



*Plan De Desarrollo Municipal Con Enfoque De  
Ordenamiento Territorial Y Adaptación al  
Cambio Climático.*



**Concepcion Ocotepeque, Diciembre del 2018**



## **Plan De Desarrollo Municipal Con Enfoque De Ordenamiento Territorial, Adaptación al Cambio Climático y Prevención de la Violencia.**

### **Presentación.**

La municipalidad de Concepción Ocotepeque se honra en presentar el plan de desarrollo municipal correspondiente al periodo 2019- 2021. El mismo ha sido elaborado en concordancia con la metodología FOCAL tomando en consideración los indicadores socioeconómicos actuales con miras a su mejora.

De igual forma el mismo está desarrollado en el marco de los objetivos de desarrollo sostenible (ODS) establecidos por las naciones unidas PNUD y el plan de nación para una vida mejor.

El PDM es un documento elaborado participativamente con líderes comunitarios del municipio y tiene como base los proyectos necesarios y priorizados a nivel de comunidad y territorios. Y que es base de los planes de desarrollo comunitario.

El plan cuenta con dos elementos adicionales, uno establecido como el ordenamiento del territorio partiendo de las bases de cada comunidad y un eje transversal de adaptación y resiliencia al cambio climático. De igual forma se ha considerado el plan nacional contra la desertificación y la sequía. Y un plan de prevención de la violencia apoyado por el proyecto BE / del SICA.

En virtud que es una necesidad la conservación del recurso natural, la disminución de la contaminación ambiental, la producción en cantidad y calidad de agua, y la preparación de la población al cambio climático que ha afectado severamente esta región del territorio con fuertes sequias, disminución del aforo de las fuentes de agua, e incremento de plagas y enfermedades en los cultivos con el consiguiente empobrecimiento de la familia cuya dependencia del suelo es alta.

Se agradece el apoyo brindado por la Secretaria de Justicia, Gobernación y Descentralización SJGD a través, DEMUCA con su apoyo en el establecimiento de elementos de lucha para la adaptación al cambio climático. Cualquier apoyo para su enriquecimiento, ejecución de este PDM será bienvenido.

**Respetuosamente**

---

**Wilmer Pinto.**

**Alcalde Municipal Concepción Ocotepeque.**



## **CONTENIDO**

### **RESUMEN EJECUTIVO.**

### **INTRODUCCION**

#### **I. MARCO DE REFERENCIA**

- 1.1.1 ANTECEDENTES.
- 1.1.2 UBICACIÓN GEOGRAFICA
- 1.1.3 CONTEXTO BIOFISICO
- 1.1.4 JUSTIFICACIÓN
- 1.1.5 BENEFICIARIOS
- 1.1.6 METODOLOGÍA
- 1.1.7 PERIODO.

#### **II. DIAGNOSTICO. SOCIOECONOMICO DEL MUNICIPIO**

##### **2.1 PRINCIPALES INDICADORES.**

- 2.1.1 POBLACION
- 2.1.2 SALUD
- 2.1.3 SERVICIOS BASICOS
- 2.1.4 VIVIENDA
- 2.1.5 EDUCACION
- 2.1.6 IGUALDAD ENTRE SEXOS EN EL NIVEL EDUCATIVO
- 2.1.7 ECONOMIA
- 2.1.8 PARTICIPACION

##### **2.2 INFRAESTRUCTURA BÁSICA EXISTENTE.**

- 2.3.1 VIAL
- 2.3.2 ELECTRICIDAD
- 2.3.3 TELEFONIA Y CORREOS
- 2.3.4 SOCIAL
- 2.3.5 SALUD
- 2.3.6 EDUCATIVA
- 2.3.7 PRODUCTIVA

##### **2.2 INSTUCIONALIDAD PARA EL DESARROLLO**

##### **2.3 PRINCIPALES POTENCIALIDADES Y PROBLEMAS**

#### **III. EL PLAN ESTRATÉGICO DE DESARROLLO TERRITORIAL**

- 3.1 VISION COMPARTIDA.
- 3.2 VALORES COMPARTIDOS
- 3.3 LINEAS ESTRATEGICAS. Y EJES TEMÁTICOS DEL DESARROLLO TERRITORIAL
- 3.4 PLANES ZONALES TERRITORIALES DESARROLLO



3.5 PLAN DE INVERSION MULTISECTORIAL Y PLURIANUAL  
(PIMP).

3.6 PLAN DE INVERSION ANUAL (PIMA).

#### **IV. ORGANIZACIÓN Y GESTION PARA LA EJECUSION DEL PLAN**

4.1 ORGANIZACIÓN SOCIAL COMUNITARIA.

4.2 PAPEL INSTITUCIONAL

4.3 GESTION DE RECURSOS

4.4 ESTRUCTURA ORGANIZATIVA

4.5 EQUIPO TÉCNICO.

4.6 COMITEES DE IMPULSION DEL PLAN

4.7 PAPEL INSTITUCIONAL

4.8 GESTION DE RECURSOS

4.9 PLAN DE COMUNICACIÓN

4.10 VIABILIDAD.

4.11 LIMITANTES Y RIESGOS.

#### **V. COSTOS Y FINANCIAMIENTO.**

#### **VI. SEGUIMIENTO Y EVALUACION**

##### **ANEXOS.**

Mapa de ubicación del Área de Influencia.

EL FODA

Organigrama

Cronograma de Ejecución

Fichas de Proyectos.



## 1.2. INTRODUCCION.

Con el objeto de dar dirección, lograr resultados al proceso de gestión municipal y por instrucciones de la SJGYD, el municipio de Concepcion ha procedido a elaborar el presente plan de desarrollo municipal.

En el cual se ha buscado la participación de todos los sectores y actores activos del municipio de tal forma de tener un plan inclusivo, participativo y equitativo para el municipio en su conjunto.

Por otro lado y en función de la múltiple problemática enfrentada en los últimos años relacionadas con sequía, bajos precios de mercado para los productos agrícolas, escasas de agua, contaminación de aguas, deforestación; se hace necesario buscar soluciones a esta problemática y para que estas soluciones sean exitosas deben de ser participativas e inclusivas, en la que participen todos los sectores bajo una visión y misión compartida de lo que queremos llegar a ser bajo un contexto de bienestar humano, equidad, justicia.

En tal sentido el presente documento se ha elaborado partiendo de la metodología FOCAL que introduce el termino ordenamiento territorial y se ha apoyado de DEMUCA para introducir en el plan acciones que contribuyan a la adaptación, resiliencia de la población del municipio al cambio climático, desertificación y sequía y en SICA para un plan de prevención de la violencia.

El presente plan introduce un marco de referencia en el cual se facilita los antecedentes del proceso, la ubicación geográfica del municipio, como se justifica el plan, quienes serán los beneficiarios del plan, la metodología utilizada, de igual forma es parte del mismo el diagnostico situacional del municipio que incluye los resultados de la línea base, el estado de los indicadores de municipio y los relacionados con el plan visión de país y objetivos de desarrollo sostenible. De igual forma se hace una análisis de la situación interna del municipio mediante un análisis FODA del mismo, seguidamente se explica lo que será el plan en su conjunto estableciéndose la visión, los valores compartidos, las líneas estratégicas a abordar, objetivos, proyectos y su priorización, aborda también la estructura organizativa que será responsable de la ejecución del Plan incluyendo el equipo técnico, comités de impulsión del plan, el papel que jugaran las instituciones presentes en el sector, como se gestionaran los recursos, el plan de comunicación y como hacer el proceso sostenible en el tiempo. Igualmente se aborda los costos y financiamiento del mismo establecido en el plan de inversión plurianual PIMP y en el plan de inversión anual PIMA y finalmente se cubre lo que es la viabilidad, seguimiento y evaluación del plan sus limitantes y riesgos para su ejecución.



## RESUMEN EJECUTIVO.

El municipio de Concepción es uno de los más occidentales del país y sus colindancias son **AL NORTE**; con el Municipio de Santa Fe y la hermana Republica de Guatemala, **AL SUR** con los municipios de Sinuapa y Ocotepeque, **AL ESTE** con el municipio de Dolores y **AL OESTE** con el municipio de Santa Fe; el municipio esta categorizado en la categoría “C” su cabecera departamental es Ocotepeque, cuenta actualmente con una población de 3,988 habitantes según los datos de la Línea base, posee una extensión territorial de 116.2 km<sup>2</sup> con un índice de desarrollo humano de 0.67 según el PNUD siendo uno de los mayores del departamento.

El municipio en su línea base muestra un nivel de alfabetismo de 15% ve una participación en educación igualitaria para niños y niñas una mortalidad materno infantil de 0.3% por cada mil habitantes y una desnutrición infantil de xx % a

Un 65% de población tiene acceso a servicios de educación primaria y a nivel secundario el acceso disminuye debido a la distancia que se encuentran los centros educativos, problemas económicos, y un 80.65% tienen acceso a servicios de salud.

La mayoría de la población tiene acceso a los principales servicios agua, energía eléctrica, telefonía.

Con el fin de uniformizar los planes municipales bajo la misma metodología, la Secretaria de Justicia, Gobernación y Descentralización instruye a los municipios para que desarrollen el plan, El PDM bajo la metodología FOCAL impulsada por JICA; el plan incorpora en proceso de ordenamiento territorial y medidas que contribuyan a enfrentar el cambio climático, esta última como una iniciativa municipal en virtud a los múltiples problemas que el municipio está enfrentando por esta causa.

El plan se desarrolla buscando consolidar una visión compartida de largo en el que el bienestar familiar sea el fin último del plan y buscando una dirección a la cual todos los sectores le apuesten, participativamente.

En este proceso se han identificado necesidades comunes a la población como ser mejoras, y ampliaciones de los proyectos de agua potable y saneamiento básico, mejora en los servicios de salud (la Implementación de un Hospital), mejora a los procesos educativos tanto en mejora de edificios y equipamiento (la implementación de un instituto Tecnológico de nivel universitario y la implementación de una escuela de artes y oficios son una prioridad para el municipio) otro de los ejes fuertes identificados como necesidad para la población es el acceso a sus comunidades con el mejoramiento de caminos



secundarios y terciarios así como la reparación y pavimentación. En el área de desarrollo local la generación de empleo con fortalecimiento del autoempleo a nivel de microempresa, la búsqueda de mercados, la vinculación empresarial, la agroindustria mediante la transformación de materias primas siguen siendo elementos importantes en la gestión del municipio.

El Plan trabajo 14 líneas estratégicas con un total de 589 proyectos para un periodo de 8 años 2018 al 2028.

líneas estratégicas	los objetivos	No de proyectos	costos
<b>Ordenamiento territorial</b>	Hacer uso correcto del territorio	20	100,000
<b>Salud y Nutrición</b>	Población saludable	20	245,000
<b>Educación</b>	Ser un municipio educado	20	100,000
<b>Recursos Naturales y Ambiente</b>	Buscar la sostenibilidad y la belleza del territorio	20	100,000
<b>Grupos vulnerables</b>	Equidad	80	1,600,000
<b>Vivienda</b>	Dignidad	20	2,424,000
<b>Agua y Saneamiento</b>	Población con acceso a agua	23	3,691,000
<b>Economía</b>	Mejora del ingreso/Bienestar, generación de empleo, activación económica	20	120,000
<b>Seguridad Alimentaria</b>	Alimentación para todos	21	
<b>Tierra</b>	Seguridad alimentaria para la familia	20	285,000 1,755,00000
<b>Participación</b>	Inclusión, todos son parte	2	10,000
<b>seguridad ciudadana</b>	Disminuir violencia/robos/muertes	1	5,000
<b>Infraestructura social</b>	Fácil acceso	45	20,385,000
<b>Turismo</b>	Generar ingresos adicionales	20	100,000
<b>Total</b>		589	30,920,000

El PDM se piensa impulsar en función a cuatro acciones básicas que son contraparte de los habitantes del municipio en efectivo o recurso humano; se considera que al menos un 20% del costo del proyecto sea puesto por el beneficiario., aporte municipal de ingresos propios y de transferencia esta contrapartida del municipio puede ser desde el 30% hasta el 80% Aporte nacional o de la cooperación internacional considerado este, entre el 50% y el 80% del costo del proyecto ya sea producto de inversión nacional y recursos de procesos de descentralización como recursos de la cooperación internacional o prestamos que el gobierno central solicite para el desarrollo para lo cual el municipio deberá trabajar mucho en acciones de gestión, elaboración de



estudios, alianzas estratégicas e incidir para la descentralización de recursos del nivel central.

- De acuerdo a lo analizado el Municipio tiene buenos indicadores que lo alejan de ser un Municipio en extrema pobreza.
- Se puede observar un bajo analfabetismo comparado con otros Municipios del departamento. La mayoría de la población en edad escolar estudia o ha sacado por lo menos el sexto grado.
- Aunque sub empleada la mayoría de la población económicamente activa tiene acceso a un ingreso que le permite llevar alimento a su familia.
- Siguen persistiendo en una alta ocurrencia las enfermedades respiratorias agudas y los problemas gastrointestinales, como principales problemas de salud de la población, sin embargo, se observa un bajo porcentaje (%) de discapacitados del 3% y la alta presencia de otras enfermedades.
- La alta migración de ciudadanos al resto del país, USA y España permite a la población tener un mayor poder adquisitivo y que el Municipio tenga una economía en movimiento.
- Los habitantes del Municipio en su mayoría tienen los servicios públicos, aunque no de buena calidad, pero suplen necesidades básicas. La mayoría de la población tiene acceso a electricidad, agua, recolección de basura, deposición de excretas, telefonía celular.
- El bajo porcentaje (7%) encontrado en viviendas con más de una familia nos dice que el hacinamiento no es un problema grave del Municipio. Aunque el déficit de vivienda propia sigue siendo muy alto.
- Las viviendas en su mayoría son de paredes de adobe en un 68%, ladrillo en un 12%, bloque en 17% y un 3% de bahareque. En cuanto a techo de las viviendas 43% son techos de teja de barro, 47% son techos de lámina metálica, el 7% lamina de asbesto, 3% de concreto (losa o terraza).y solo un 0.30 % son de materiales de desecho.
- En relación a pisos el 48 % son planchas de cemento, 18% posee cerámica, 13 % posee mosaico, 20% posee piso de tierra y 1% poseen ladrillo de barro.
- En un 78% de las viviendas la cocina está dentro de las viviendas y un 22% fuera de las mismas o en el corredor. Un 41% de las viviendas carecen de repello y un 4% no posee cocina.
- En cuanto a tenencia de la vivienda un 97 % son propias del beneficiario, un 2% es alquilado que corresponden a 14 viviendas. De las cuales 52% tienen dominio pleno y un 47% dominio Útil.
- En relación a tipo de vivienda el 100% son casas de habitación. La mayoría de propietarios son del sexo masculino en un 83%, en 14% del sexo femenino y solo un 3% son dueños la pareja.





En conclusión, un 32% de las viviendas están en buena condición, un 57% en regular estado y solo un 11 % está en mal estado.

## I. MARCO DE REFERENCIA

### 1.1 ANTECEDENTES DEL PLAN.

Ha sido interés del gobierno de la republica mejorar los niveles de planificación de los municipios, con el fin de mejorar la dirección de los mismos y solventar las necesidades de todas las comunidades, desde el 2006 se han realizado acciones de apoyo a la planificación municipal, en los cuales el FHIS desarrollo las primeros planes estratégicos municipales, en el 2012 se inicia un nuevo proceso de planificación en este caso con el apoyo de JICA con una nueva metodología denominada FOCAL impulsada conjuntamente con la Secretaria de Gobernación y Justicia, Concepcion inicia este proceso en el 2013 con el levantamiento del diagnóstico línea base con establecimiento de indicadores mismos considerados en cumplimiento con los objetivos del milenio.

En el 2017 y ya concluido el apoyo de JICA al proceso de planificación, la Secretaria de Justicia, Gobernación y Descentralización (SJGD) instruye a los gobiernos locales para que procedan a desarrollar los planes de desarrollo municipal, pero bajo la metodología FOCAL III y para lo cual tienen que hacer una carta de compromiso con la misma.

Y es bajo esta carta de compromiso que se inicia el proceso de planificación del municipio de Concepcion bajo la metodología FOCAL.

### 1.1 ANTECEDENTES HISTORICOS DEL MUNICIPIO.

#### Reseña histórica

El Municipio de Concepción fundado en el año 1780 lo llamaban El Jute, en 1875 le dieron Categoría de municipio y le dejaron Concepción del Jute y así figura en la división política territorial de 1889 formando parte del Distrito de Ocotepeque, últimamente le dejaron solo Concepción. Bañadas por dos importes Ríos (Río Quilio y Río Lempa), su extensión territorial es de 116.20 kilómetros cuadrados, con una población de 5,074 habitantes, distribuidos en la cabecera municipal, 3 aldeas y 24 caseríos, su clima es un poco variable, su altitud es de 800 a 1,750 metros sobre el nivel del mar, sus límites son los siguientes: **Al Norte:** Con la República de Guatemala. **Al Sur:** Con los



Municipios de Sinuapa y Ocoatepeque. **Al Este:** Con el Municipio de Dolores Merendon. **Al Oeste.** Con el Municipio de Santa Fe; Esta situado en el Valle de Ocoatepeque cerca del cerro San Gerónimo es un municipio prioritariamente cafetalero cuenta con una población de 3,847 habitantes, distribuidos en la cabecera municipal, 4 aldeas y 24 caseríos. Del total, 1,942 son mujeres y 1905 hombres. Existe un promedio de 5 personas por vivienda y una densidad poblacional de 43.68 habitantes por Km<sup>2</sup>.

### **Costumbres**

- Aseo diario de las viviendas.
- Tomar café por la mañana y a las tres de la tarde.
- Reunirse en familia en fechas especiales como ser navidad, año nuevo, día de la madre, día del padre.
- Reuniones tertulias en los espacios públicos.
- Celebrar cumpleaños.
- Hacer paseos a los ríos para semana santa.
- Solidaridad con los necesitados.
- Hacer paseos a los ríos fines de semana.
- Hacer tamales en fechas especiales como Navidad y Año Nuevo.
- Robarse el Niño Dios en Navidad y entregarlo en Día de Reyes.
- Sacar a Casiano el primero de noviembre.

### **3.3 Tradiciones**

- Celebrar la feria patronal cada año del 01 al 10 de febrero.
- Celebración del día de Reyes Magos el 6 de febrero.
- Bailes típicos de danzas por parte de alumnos de escuelas.
- Realización de campeonatos de futbol donde participan diferentes comunidades.
- Reuniones en las iglesias.
- Asistencia a misa los domingos.
- Asistencia a Cultos.



- Desfile del 15 de Septiembre y finalizando con un evento cívico con dramatizaciones y bailes.
- Celebración de procesiones en Semana Santa.
- Celebración de Reinados
- Fiestas bailables en ocasiones especiales con el cierre de la feria
- Llevarles flores a los muertos para el día de los finados.
- Celebrar el novenario y primer año a las personas fallecidas.
- Celebración de Misas.
- Hacer hachones (FOGATAS) frente a las casas en Diciembre cada quien cuando pasan las posadas.
- Celebrar la Navidad y el Año Nuevo.

### **3.4 Comidas y bebidas típicas**

- Tamales
- Ticucos
- Pan de artesanal
- Dulce en leche
- Sopa de mondongo
- Sopa de gallina
- Ayote en dulce
- Chicha
- Garnachas.
- Tamalitos
- Dulcesdemantequilla
- Totopostes caseros
- Pupusas
- Enchiladas
- Canches
- Tortilla de maíz

Se mantiene la tradición de celebración de la feria patronal, es común las comidas tradicionales: como los ticucos, tamal pisque en semana santa, los totopostes, las quesadillas, ayote para Casiano, la celebración del día de los Casiano y el día de los santos difuntos el 1 y 2 de noviembre, es común el tamilito de elote, las riguas, montucas, y los tamales.

El futbol es el principal medio de recreación en el Municipio, y todavía se juegan maules, poseen una cancha de futbol y recientemente se han construido dos polideportivos y algunas comunidades tienen su cancha de futbol, también a nivel de cabecera Municipal se practica el baloncesto habiendo una cancha a nivel del parque central.

## 1.2 UBICACIÓN GEOGRAFICA.

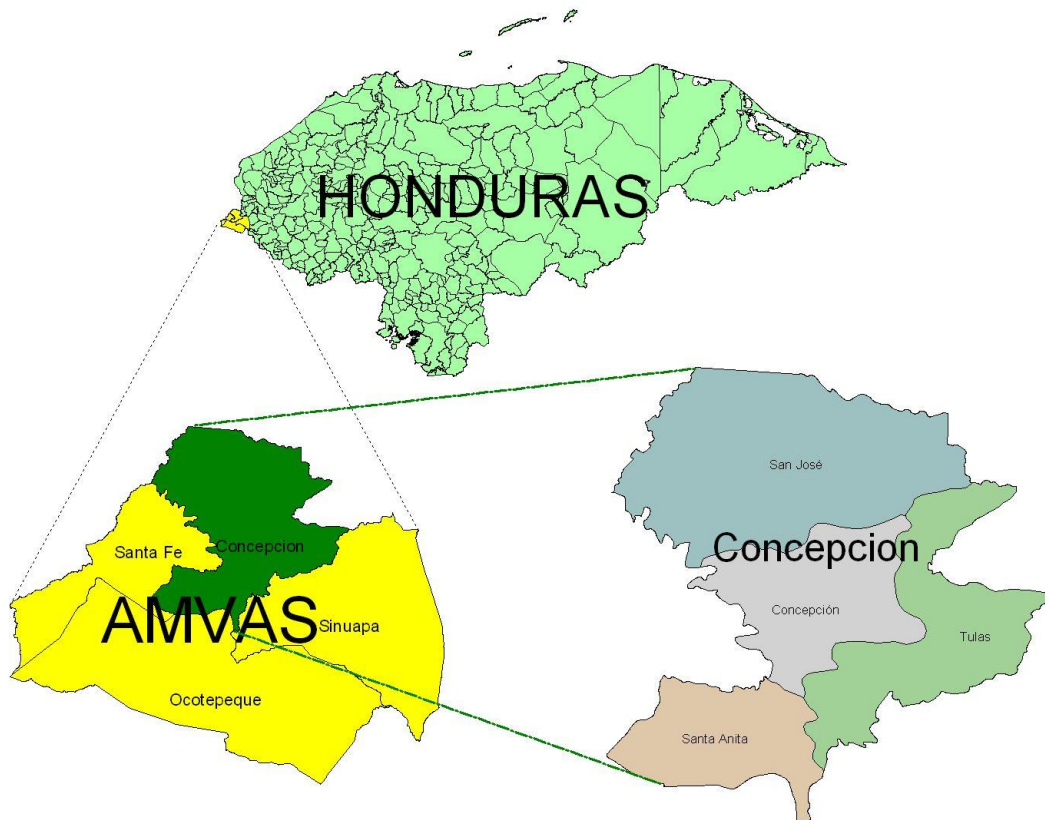

El municipio de Concepción se localiza a 06 Km. de la cabecera Departamental encuentra ubicado en la parte nor oeste del área protegida de Güisayote.

Sus límites territoriales son:

**Al Norte** con la Republica de Guatemala, **Al Sur** con el Río Quilio y Sinuapa, **Al Este** con los municipios de Sinuapa Y Dolores Merendon, y **al Oeste** con el del Río Lempa y Santa fe.

Extensión Territorial: 116.2 Km<sup>2</sup>

Se encuentra situado en las coordenadas:

14°30"00"N 89°13"00"O latitud norte 14.43333, - 89.18333 longitud este, la cabecera de este municipio es la ciudad de Nueva Ocoatepeque, situada a 819 metros sobre el nivel del mar. Y con alturas que van desde los 750 msnm a 2000 msnm.

El municipio de Concepcion cuenta con 21 aldeas y 3 barrios y colonias ubicadas en el casco urbano.

Concepcion	Santa Anita	Tulas	San Jose
Barrio de Jesus	Santa Anita	Tulas	San Jose
Santa Elena	Vado Ancho	Quilio	Bañadero
B° El Calvario		Las Colmenas	El Guayabito
El hornito		El Quequesque	El Salitre
El Pinal			La Brea
Los Cañales			El Obraje
Zacamil			EL Molino
Los Tablones			Plan del Naranjito
			EL Anono
			El Naranjito

### 1.3 CONTEXTO BIOFISICO

El Municipio cuenta con sus propias características biofísicas especiales, las que serán descritas a continuación:

#### Geomorfología

#### Geología

El territorio posee varias formaciones geológicas, las que se describen a continuación:

- **Sedimentos Continentales y marinos recientes (Qal)**; incluyendo depósitos de pie de monte y terrazas de grava, planicies de inundación y depósitos de cauce.

Este tipo de sedimentos se localiza como un pequeño parcho, en una pequeña área del municipio de Concepción, en las aldeas de Santa Anita, Tulas y Concepción.

- **Grupo Padre Miguel (Tpm)**, caracterizándose como rocas volcánicas que consisten en rocas piro clásticas asociadas de tipo rio lítico y ande sitico, rocas sedimentarias derivadas de rocas volcánicas y coladas de riolita, andesita y basalto de colores blancos, rojos, rosados y verde con cristales de cuarzo, feldespatos, sanidina, biotita y líticos de pómez y clastos.

Este grupo es el predominante de la zona ubicados en todas las aldeas de este municipio (San José, Tulas, Concepción, Santa Anita).

Mapa Geología del Municipio de Concepción.

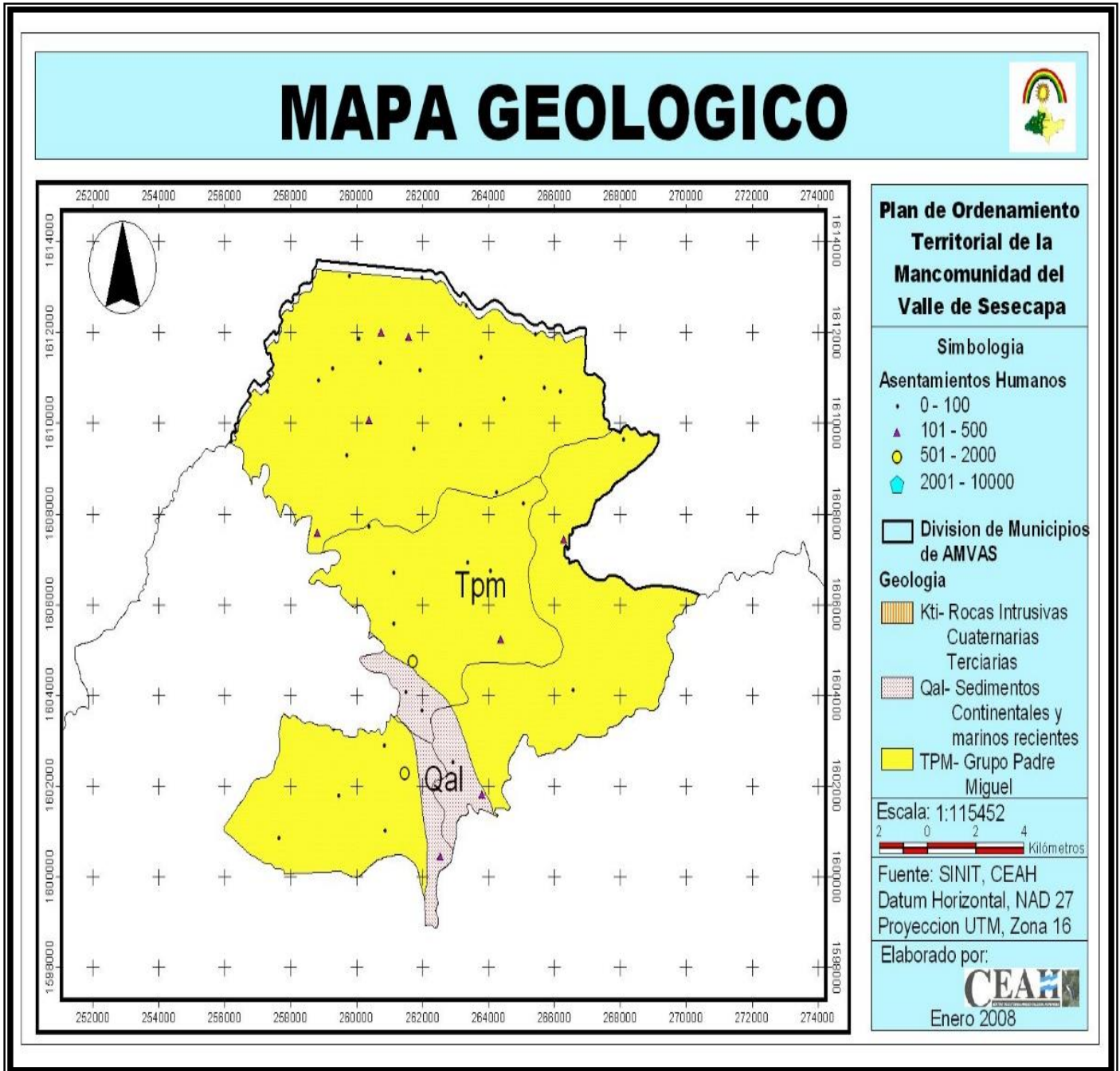

## Suelos

El Municipio, presenta dos tipos de suelos (según la clasificación de Simmons y Castellanos):

- **Suelos Milile:** Son suelos profundos, bien avenados, formados sobre cenizas volcánicas, de relieve muy ondulado, con pendientes inferiores al 30%, se presentan en las altas cimas montañosas. Las temperaturas son bajas y siempre hay nubosidad. La humedad impide que el suelo se seque. Están asociados a los suelos Ojojona y Salalica. Las capas superficiales tiene alto contenido de materia orgánica. Estos suelos son aptos para la producción de frutas como manzanas, melocotones, frambuesas y zarzamoras, así como de papa y trigo.
- **Suelos Ojojona:** Son suelos poco profundos, bien avenados, de relieve escarpado, altitudes superiores a los 600 metros, tienen entre 30 y 50% de pendiente, su principal vegetación son los pinos, el suelo es franco arenoso muy fino, a franco limoso, pardo, grisáceo oscuro.

Cuadro # 5. Tipos de Suelos, Extensión y Localización

No.	TIPO DE SUELOS	HECTÁREAS	LOCALIZACIÓN (ALDEAS)
1	Suelos Milile	1,991.80	Concepción, Santa Anita, San José, Tulas
2	Suelos Ojojona	9,432.44	San José, Tulas, Concepción, Santa Anita
<b>TOTAL</b>		<b>11,424.24</b>	

Fuente: Datos tomados de SINIT<sup>1</sup>



Mapa Suelos del Municipio

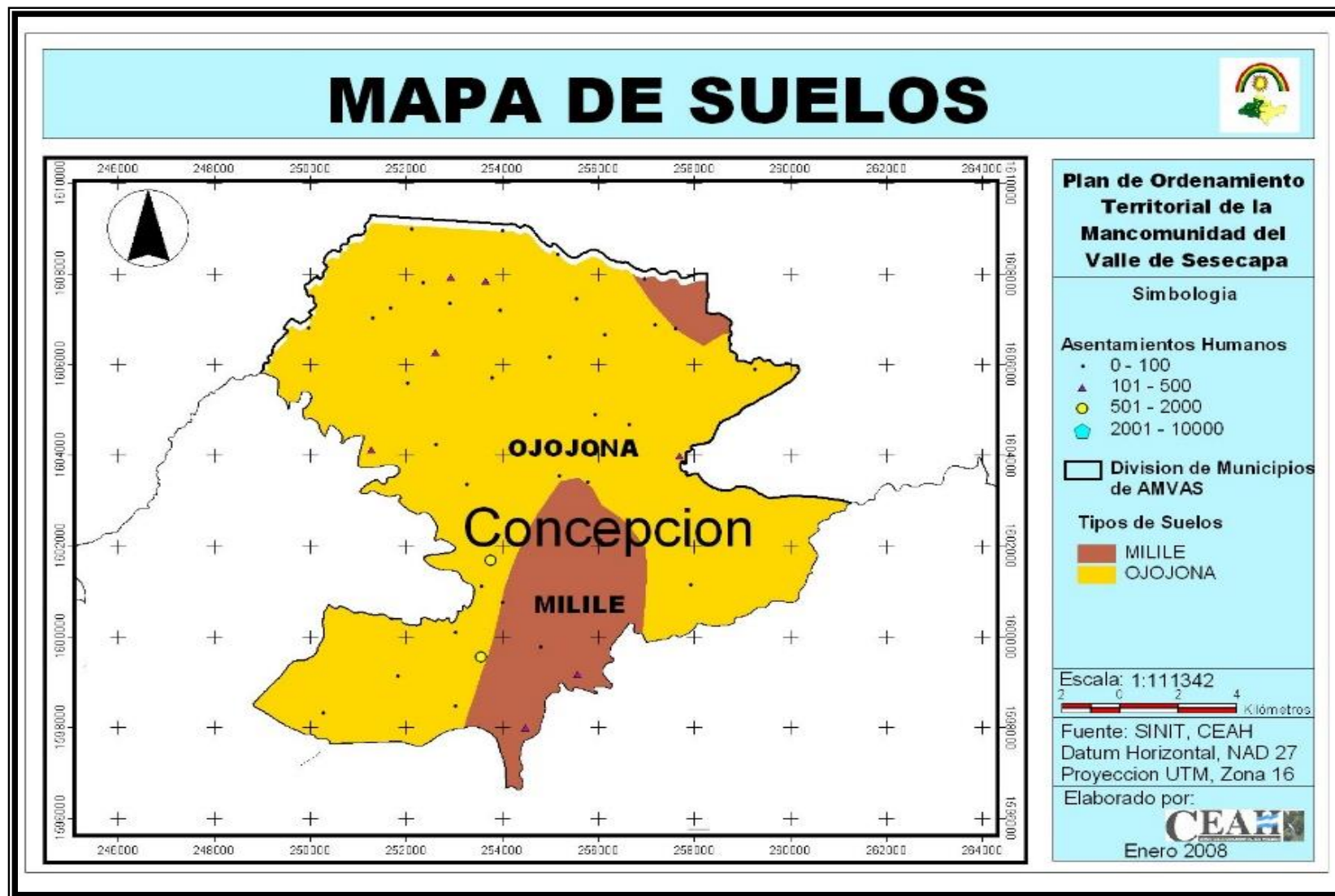

## Relieve

**Unidad de Montaña;** dentro del territorio municipal se identifica una subunidad de montaña, en la cual se identifica la Sierra del Merendón, la cual se localiza entre los Departamentos de Copán, Ocotepeque y Lempira.

**Unidad de Intermontaña;** esta se encuentra en la parte, nor-oriental y sur-occidental del municipio.

**Unidad de los Valles;** esta unidad se encuentra en forma de una franja que atraviesa la parte occidental del municipio; Los valles propician las condiciones optimas para un desarrollo productivo.

El conocimiento y definición de las Unidades Territoriales nos permite identificar las ventajas y desventajas topográficas para el Municipio.

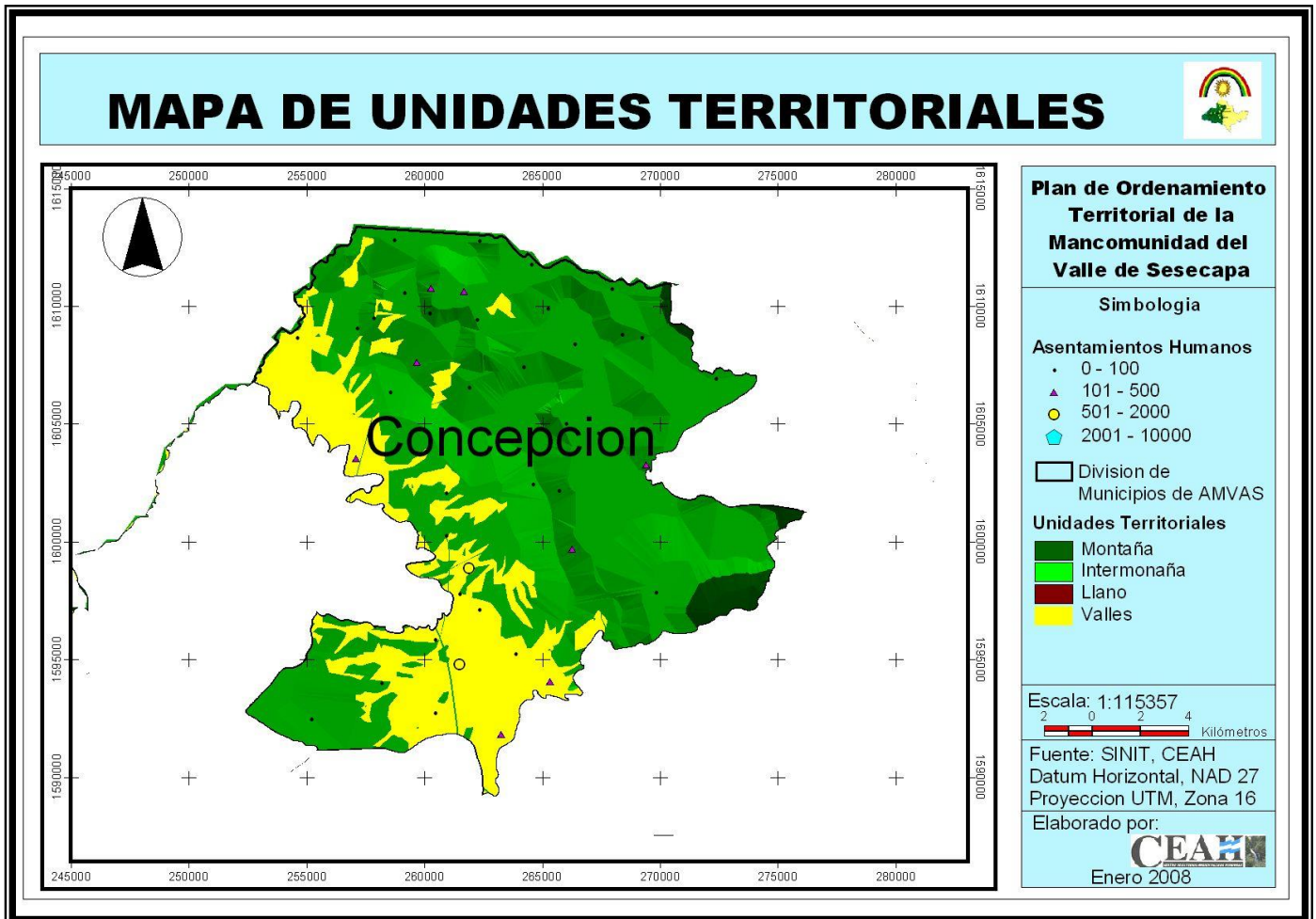

### Actual del Suelo

El uso actual del suelo se concentra en las actividades de producción económica y desarrollo para los pobladores, siendo sus mayores usos:

- × La agricultura Tradicional
- × Bosque de Coníferas ralo
- × Bosque Latifoliado
- × Bosque Mixto
- × Asentamientos Humanos,

El Municipio tiene como fuente de ingresos económicos la producción agrícola y ganadera, es por eso que la mayor parte del territorio es utilizado para dichas actividades, ocasionando una reducción en el área boscosa.

El bosque de Coníferas ralo lo podemos encontrar en las aldeas Santa Anita y Tulas.

El bosque latifoliado lo podemos encontrar en las aldeas de Concepción y San José.

Respecto al uso urbano, la mancomunidad cuenta solamente con dos comunidades con población mayor a los 500 habitantes; la mayor parte de las comunidades son poblaciones menores a los 500 habitantes.

Cuadro # 6. Uso Actual del Suelo

Uso ACTUAL	ÁREA	
	(HA)	%
Agricultura o Tierras sin bosque	7,692.71	67.34%
Bosque de coníferas ralo	2,544.35	22.27%
Bosque latifoliado	1,187.17	10.39%
<b>Total</b>	<b>11,424.23 Has</b>	<b>100%</b>

# MAPA DEL USO ACTUAL DEL SUELO

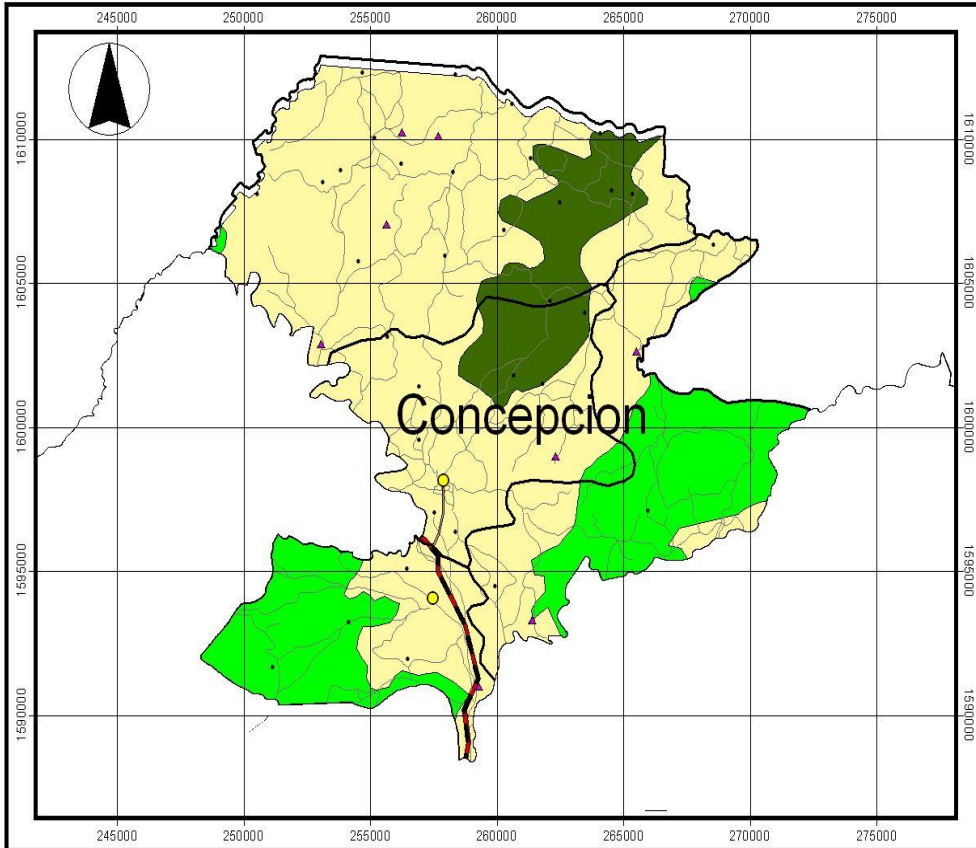

## Plan de Ordenamiento Territorial de la Mancomunidad del Valle de Sesecapa

### Simbología

#### Asentamientos Humanos

- 0 - 100
- ▲ 101 - 500
- 501 - 2000
- 2001 - 10000

#### Red vial

- Carretera Material Selecto Vecinal
- Carretera Pavimentada Principal
- Carretera Tierra Vecinal
- Carreteras Secundarias

#### Division de Municipios de AMVAS

#### Uso Actual del Suelo

- Agricultura o Tierras sin bosque
- Bosque de coníferas ralo
- Bosque latifoliado
- Bosque mixto

Escala: 1:108624

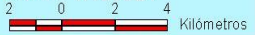

Fuente: SINIT, CEAH  
Datum Horizontal, NAD 27  
Proyeccion UTM, Zona 16

Elaborado por:



Enero 2008

#### 4.2.4 Capacidad del Suelo

El suelo de Concepción cuenta con tres capacidades de uso diferentes, siendo la capacidad de uso predominante la de bosque protector ocupando el 68.52% del territorio, el resto de las capacidades de uso se distribuyen en el territorio de la siguiente manera:

Cuadro # 7. Capacidad del Suelo

No.	TIPO DE SUELOS	ÁREA HECTÁREAS	PORCENTAJE (%)
1	III.I Cultivos en Rotación	978.03	8.57%
2	IV.I.A Vegetación permanente con cultivo ocasional	2,617.94	22.91%
3	VII.2 Bosque Protector	7,828.70	68.52%
<b>TOTAL</b>		<b>11,424.67 Has</b>	<b>100 %</b>

Fuente: SINIT, CEAH

La capacidad de uso es para bosque protector le da una disminución al valor del territorio, por las limitantes ante la posibilidad del desarrollo productivo, pero se consigue la conservación del bosque.

En último se encuentra los cultivos en rotación, sin embargo es de vital importancia para el desarrollo productivo y de consumo de los pobladores de esta mancomunidad.

Mapa # 6. Capacidad de Uso del Suelo

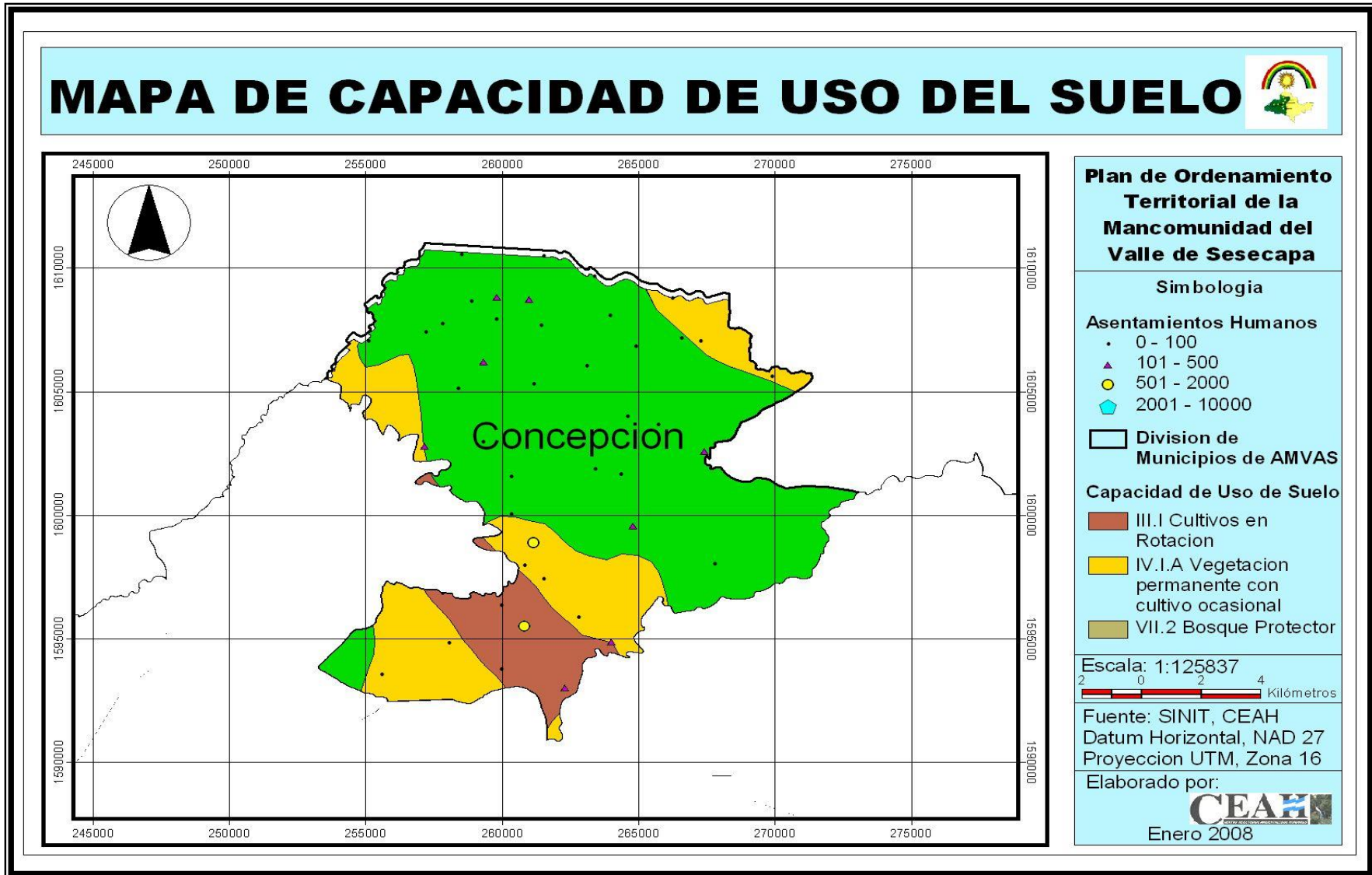

## Clima

En el territorio se localizar dos tipos de climas, los que se describen a continuación (según clasificación del Meteorólogo Edgardo Zúniga Andrade):

**Clima Lluvioso con invierno Muy Seco (Vb):** Es un clima de sotavento con vientos predominantes del cuadrante noreste y con variaciones al sureste en los meses de mayo, junio y septiembre. En el área del Golfo de Fonseca, el terreno que cubre no tiene elevaciones mayores de los 350 metros sobre el nivel del mar; Los meses más lluviosos son junio y septiembre, coincidiendo con la mayor influencia de la Zona Intertropical de Convergencias de los Vientos Alisios y las Ondas del Este; Los meses más secos del año son enero y febrero, en los cuales la lluvia en promedio llega frecuentemente a cero; El período seco va desde noviembre a abril y coincide con el dominio e influencia en Honduras de los Anticiclones y frentes fríos, este período seco es bien definido y dura 6 meses. En este período de estiaje (noviembre a abril) el total de la lluvia es menor de los 100 mm. en la mayor parte de la zona. La precipitación anual en promedio y sobre el área del Golfo de Fonseca varía entre los 1500 y los 2000 mm. y al sur del parteaguas continental. Estos frisan entre los 1600 y los 1800 mm. por año. La humedad relativa anual es generalmente la más baja del país y sobre el litoral del Golfo de Fonseca, con valores hasta de solo 60% anual. En el resto de la zona ésta oscila entre los 72 y los 78% al año. Las temperaturas máximas en promedio anual son las más altas del país, y sobre el litoral, alcanzando los 35°C

Este tipo de clima lo podemos encontrar en una pequeña parte del territorio, en las aldeas de Santa Anita y Tulas.

**Clima Lluvioso de Altura (Vx):** Este es un subclima intramontano, el periodo lluvioso es de seis meses siendo los meses más lluviosos junio y septiembre y los meses más secos febrero y marzo, este subclima presenta los valores de temperatura menores en todo el país durante los meses de noviembre y enero, la temperatura promedio es de 21°C; la humedad relativa anual es de alrededor de los 72 -74%.

Este tipo de clima lo podemos encontrar en la mayor parte del territorio.

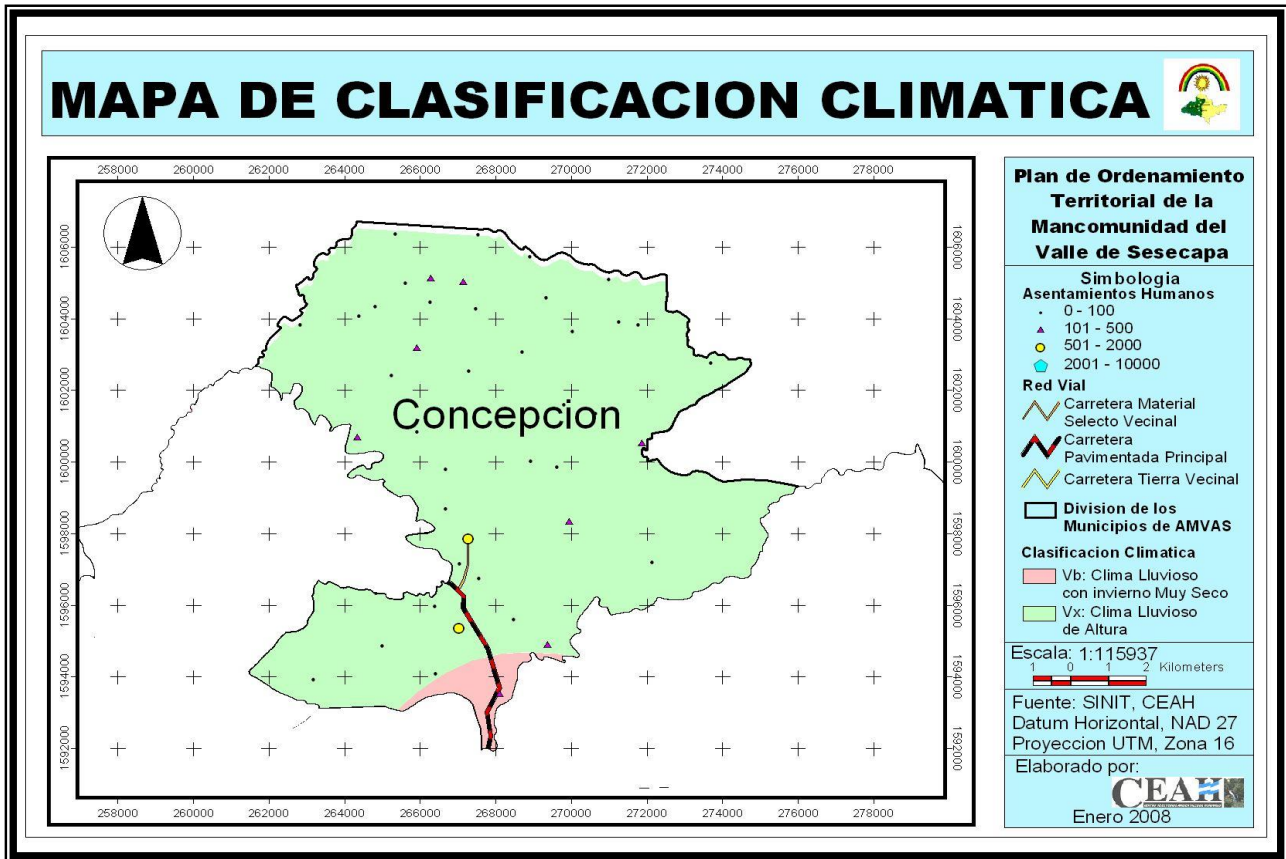

#### **Mapa Clima del Municipio de Concepción 4.2.5.1 Precipitación de AMVAS**

La precipitación anual oscila entre 900 mm hasta los 1,100 mm (según el mapa de precipitación de Honduras), y contando con una evapotranspiración potencial que fluctúa entre 1,600 mm a 1,700 mm.

#### **4.2.5.2 Estaciones Climatológicas**

El municipio de Concepción no cuenta con estación climatológica.



Mapa . Precipitación y Estaciones Climáticas

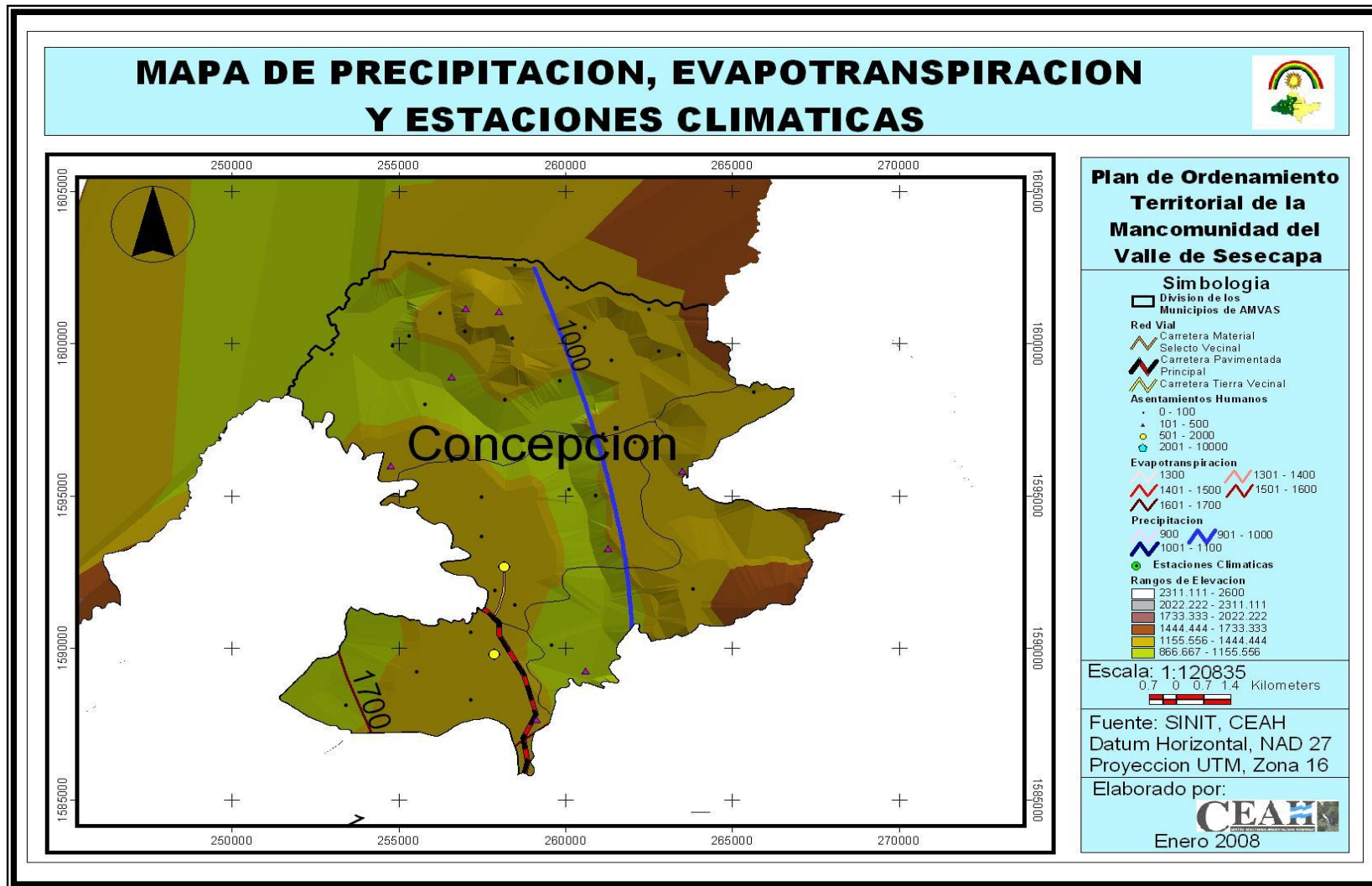

## Hidrografía

### Cuencas

Las Cuencas Hidrográficas constituyen una unidad de ordenamiento territorial, que orienta la planificación en base al recurso agua facilitando a la vez la organización y manejo de los recursos en ella encontrados.

Se identificó la principal cuenca la del Río Lempa teniendo su desembocadura en el Océano Pacífico.

La cuenca del Río Lempa es una de las mas grandes del país, cuenta con una superficie de 5,395.14 kilómetros cuadrados; también es importante mencionar que forma parte de tres países : cruza El Salvador, pero sus mayores tributarios proceden de Honduras, y este nace en las montañas de Guatemala formando un pequeño Valle en el Departamento de Ocotepeque de aproximadamente 25 kilómetros de largo por 12 kilómetros de ancho, dando lugar a cultivos de maíz, frijol, tabaco y ganadería en pequeña escala.

Los principales ríos que se localizan son el río Guajiala, Río Quilio, Río Lempa, Río Liquidambar, Río Blanco y Río El Salitre, los que sirven tanto para el abastecimiento de agua a los pobladores, irrigación de sus valles

Concepción cuenta con una extensa red hídrica permanente e intermitente por medio de la cual se abastecen de agua los pobladores de los asentamientos humanos de este municipio.

A continuación se presenta el mapa de la Red Hídrica Principal y Secundaria:

Mapa . Cuencas Hidrográficas y Red Hídrica

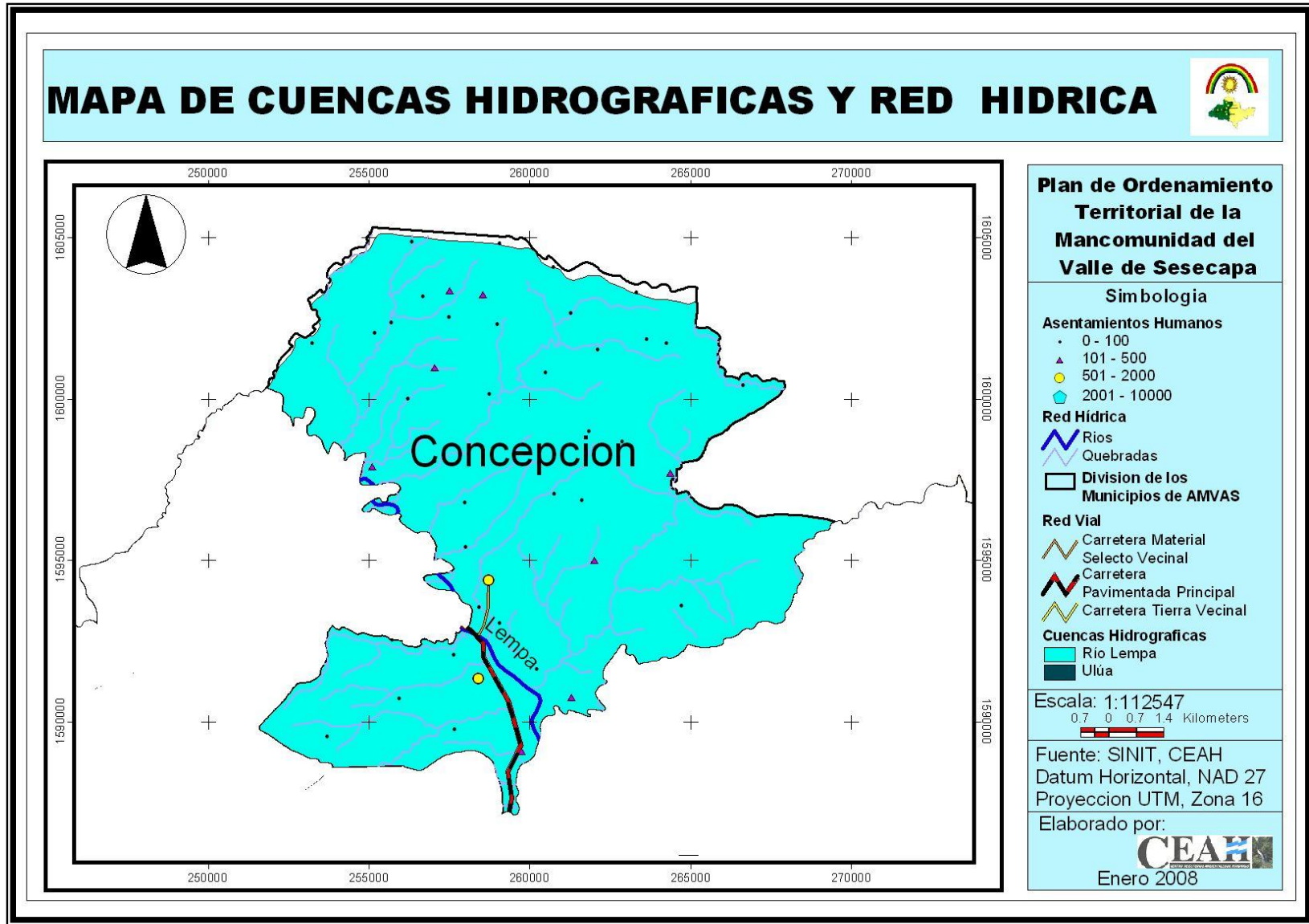

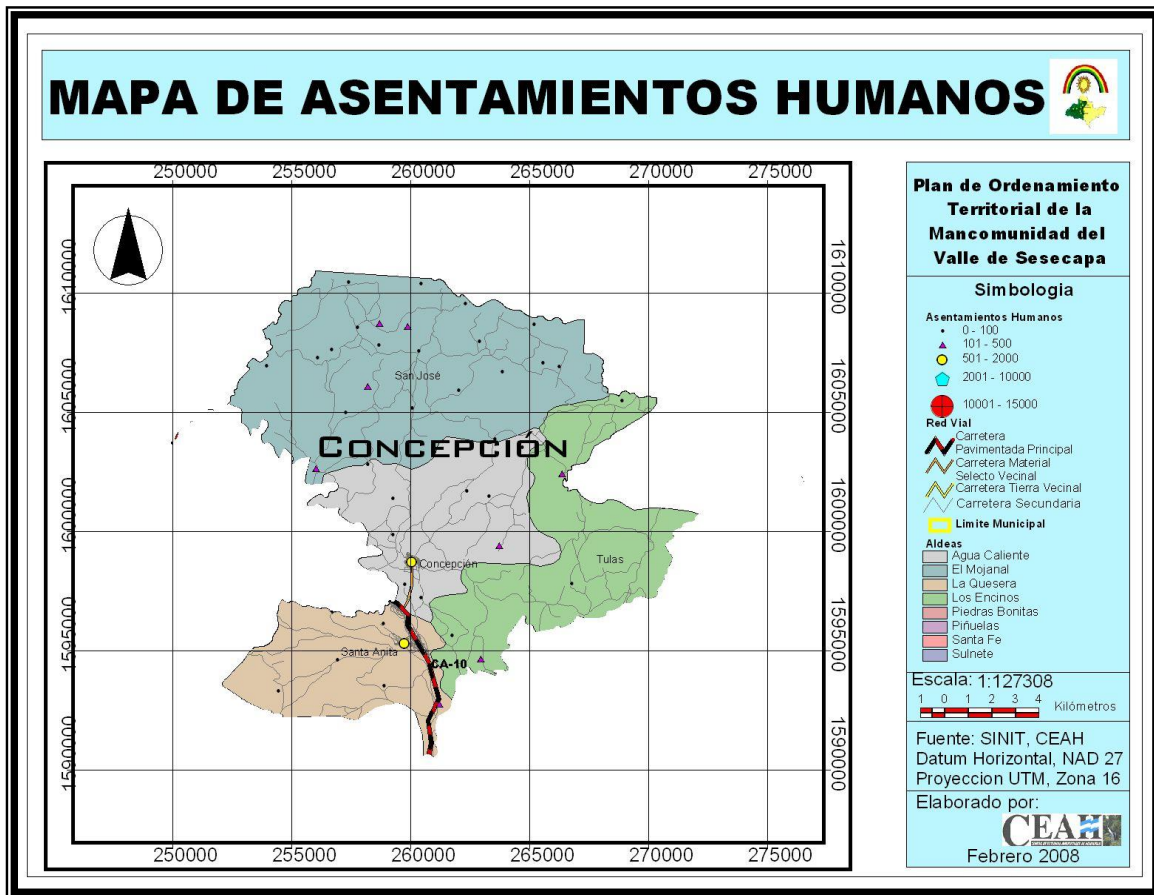

### Áreas Protegidas o de Uso Especial

El municipio de Concepción no tiene un área protegida o de uso especial declarada, sin embargo se pueden mencionar sitios de interés arqueológico, en el cual se destaca la cueva de la Caparrosa, que es un lugar que se considera que hace muchos años fue construido y utilizado por los antepasados. Además de La piedra de Mateo Hueso.

Uno de los mayores efectos de los escenarios de riesgo de la zona depende de la explotación de recursos naturales con la tala de bosques, quemas, agricultura emigratoria, sin embargo estos recursos son muy frágiles y por sus condiciones de clima que al ser favorables al cultivo de hortalizas permite a la agricultura indiscriminada que está degradando los recursos rápidamente

Análisis del riesgo.

Entre los lugares que representan mas atención por erupciones y derrumbes o por no contar con vías de acceso está la zona alta: El Pinal, Plan Grande, Guayabito, El Salitre, El Anono, El Plan del Naranjito y el Molino del Municipio de Concepción.

Debido a la explotación del café en la zona alta, y especialmente en La Granadilla, Esquipulas en Guatemala, cuyos beneficios de café descargan aguas mieles y pulpa en forma directa al río, este se encuentra altamente contaminado. En este sentido se deben tomar las medidas necesarias tanto a nivel municipal como a nivel Trinacional, ya que estas fuentes sirven de agua domiciliaria a muchas comunidades y otros municipios. Además las áreas cultivadas de café se encuentran en la zona de amortiguamiento de la Biosfera.

### **Bosques**

El territorio cuenta con la representación de dos tipos de bosques: bosque latifoliado y bosque de conífera ralo, siendo el bosque de conífera ralo el de predominancia. El siguiente cuadro muestra la relación de territorio correspondiente a cada tipo de bosque.

Cuadro # 21. Tipo de Bosques

TIPO DE BOSQUE	EXTENSIÓN EN KM <sup>2</sup>	% DE BOSQUE
Bosque Latifoliado	0.96	0.88%
Bosque de Conífera Ralo	108.23	98.72%
Tierra sin Bosque	0.44	0.40%
<b>TOTAL</b>	<b>109.63</b>	<b>100%</b>

Fuente: SINIT, CEAH.

Actualmente ninguna zona de bosque, ni ejidal, ni privada, cuenta con plan de manejo, lo que incrementa las posibilidades de degradación de las zonas boscosas, debido a los conflictos de uso del suelo que se generan, provocando la disminución de este recurso e imposibilitando el desarrollo de actividades de aprovechamiento sostenible de este recurso.

Mapa # 12. Cobertura Forestal del municipio de Concepción

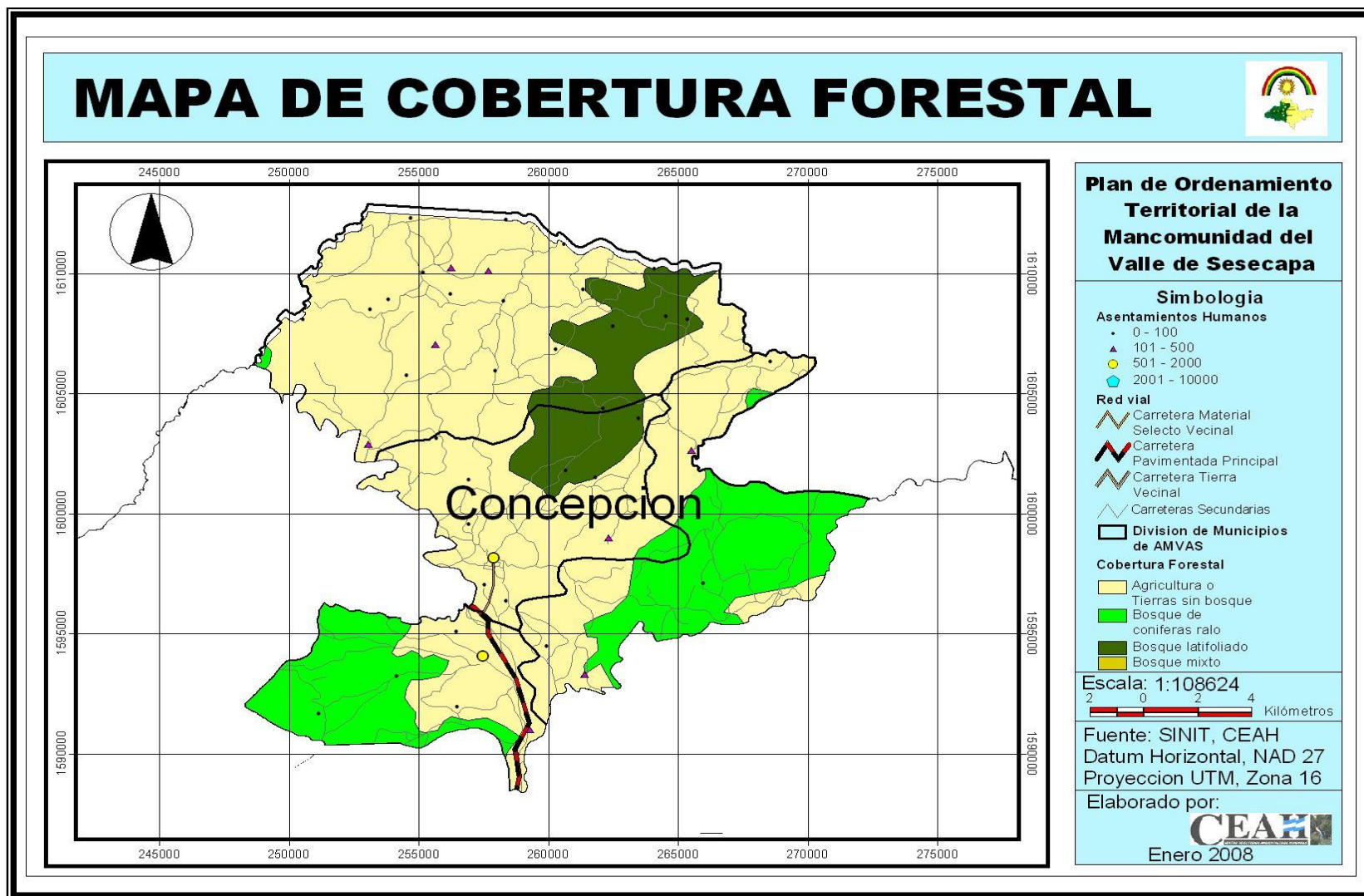

**Análisis del Riesgo del Municipio de Concepción.**

<b>AMENAZA</b>	<b>VULNERABILIDAD</b>	<b>RIESGOS</b>	<b>UBICACIÓN</b>
<b>SEQUÍA</b>	Inseguridad Alimentaria Pérdida y baja producción de Cultivos Agrícolas Baja Disponibilidad de Agua potable. Calidad del aire, desertificación,	Pérdida del 20% mz de Cultivos Hambruna Desnutrición de niños Muerte de Animales Malas Cosechas Escasez de la fuente de agua. Migración.	Aldea Zacamil, La Brea, San José y El Obraje.
<b>DESLIZAMIENTOS</b>	Personas, viviendas y cultivos. Corte en el paso de caminos o puentes	Pérdida de 30 vidas humanas pérdida de 5 viviendas Interrupción de vías de comunicación.	La Brea, El Bañadero, Quilio, La Colmena, El Hornito, El Pinal, El Obraje y El Anono.
<b>INUNDACIONES</b>	Personas viviendo cerca de ríos que se desbordan. Casas localizadas Cultivos en vegas de ríos que se desbordan Daños a líneas Vitales Cultivos	Pérdida de vidas humanas. destrucción total o parcial de 9 viviendas Pérdida de mz de cultivos	La Granadilla, Quilio,
<b>INCENDIOS</b>	Personas Cultivos Viviendas. Fauna de la Región.	Cambio de uso del suelo. 20 viviendas. 20 Mz de cultivo. Destrucción de Bosque. Migración de Fauna	La Brea, El Bañadero y El obraje, La Colmena, La Granadilla, El Pinal,
<b>DEFORESTACIÓN</b>	Actividades agrícolas. Vegetación. Bosque.	Pérdida de especie de flora y fauna. Reducción del caudal de las fuentes de agua.	El bañadero, La Brea, Plan del Naranjito, Llanos de la Milpas, La Colmena, El

<b>AMENAZA</b>	<b>VULNERABILIDAD</b>	<b>RIESGOS</b>	<b>UBICACIÓN</b>
		Degradación del suelo.	Hornito.



*Deslizamiento*



*Deforestación*



*Esta Quebrada A Salido De Su Topografía*



## 1.4 JUSTIFICACIÓN

El presente plan se justifica en:

- ✚ La necesidad de contar y construir con una visión compartida de desarrollo territorial del municipio.
- ✚ En la necesidad de establecer capacidades y estrategias en la población del municipio de adaptación y resiliencia al cambio climático, desertificación y sequía.
- ✚ En la necesidad de mejorar los indicadores de desarrollo humano, los objetivos de desarrollo sostenible del PNUD, Los objetivos establecidos en el plan de nación y visión de país para una vida mejor.
- ✚ En la necesidad de dar dirección a las acciones del municipio en función de la visión compartida. Y tener un municipio competitivo.
- ✚ En la necesidad de ordenar el territorio del municipio de tal forma que sea sostenible que podamos contar con recurso natural para las futuras generaciones, y que los servicios sean accesibles y eficientes.
- ✚ En la necesidad de implementar estrategias y objetivos comunes.
- ✚ En la necesidad de llevar un desarrollo equitativo a toda las aldeas y caseríos del municipio.
- ✚ En la necesidad de proteger, conservar y mejorar el entorno natural principalmente el agua y sus cuencas hidrográficas.
- ✚ En la necesidad de crear condiciones de desarrollo sostenible para su población relacionadas con un empleo digno, educación, salud e ingreso.
- ✚ En la necesidad de superar **El Problema** de Disminución de caudales de agua en nacimientos y ríos, pérdida de infiltración, con escases del líquido en época seca con la consiguiente disminución de la productividad, y abastecimiento para consumo Humano y agropecuario. Y que es causado por:

### **Variabilidad o cambio climático:**

- ✚ Cambio de uso del suelo (Uso Potencial, Uso Actual)
- ✚ Crecimiento Poblacional
- ✚ Incendios Forestales
- ✚ Deforestación en áreas de recarga hídrica.
- ✚ Mal uso y manejo del suelo con la consiguiente disminución de su capacidad de infiltración y fertilidad.
- ✚ Disminución de las precipitaciones, aumento de intensidad, acortamiento del periodo (Corredor Seco)
- ✚ Contaminación del agua por aguas mieles de café, agroquímicos, aguas residuales.

### **Y que genera efectos:**

- ✚ Migración
- ✚ Inseguridad alimentaria
- ✚ Incremento de enfermedades en la población.
- ✚ Pérdida de empleos y pobreza
- ✚ Más carga para la mujer y los niños al tener que ir a recoger agua.
- ✚ Conflictos entre comunidades y población por acceso al agua (Bien).
- ✚ Inseguridad Alimentaria
- ✚ Elevación de la temperatura en la temperatura
- ✚ Pobreza
- ✚ Escases de agua y alimentos con el consiguiente incremento dependencia.
- ✚ Incremento de costos para el país en medicinas y salud.

## **1.5 BENEFICIARIOS.**

Con el desarrollo de este plan se beneficia toda la población del municipio. Son beneficiarios de este plan 3988.00 habitantes de los cuales un 49.59% son hombres y un 50.41% son mujeres.

Pero también se beneficia población de los municipios vecinos Sinuapa, Santa Fe, en una población aproximada de 5000 habitantes adicionales. Estos se benefician al obtener mejores servicios, participan y son incluidos en el proceso de desarrollo.

Mejor acceso a salud, a educación, mejores caminos, disminución de la contaminación, mejor ingreso y por ende mejor alimentación.

Mejores y mayores oportunidades de empleo.

Al ser incluidos también se comprometen a dar aportes para sus proyectos en mano de obra no calificada, en materiales locales en montos promedios del 20%.

## **1.6 METODOLOGÍA.**

Para la elaboración del presente plan se utilizó el método FOCAL la cual se desglosa en fases y actividades.

Fases y Actividades del proceso:

### **Fase I: Preparatoria**

- ✚ Reunión con corporación Municipal y aprobación de la elaboración del PDM, aprobación del Presupuesto, equipo técnico a cargo y aprobación de convenio.
- ✚ Preparación del convenio entre la municipalidad la SGJD y AMVAS.
- ✚ Socialización de la propuesta con equipo técnico de la mancomunidad
- ✚ Negociación de apoyo técnico con otras instituciones y proyectos
- ✚ Elaboración de material de capacitación
- ✚ Capacitación a técnicos municipales e institucionales sobre la metodología.
- ✚ Capacitación y Revisión de indicadores ODS y Visión del país para una vida Mejor.
- ✚ Validación de encuesta.
- ✚ Elaboración de croquis comunitarios conjuntamente con los líderes.
- ✚ Levantamiento de encuesta.
- ✚ Digitalización de la encuesta.
- ✚ Análisis y tabulación de la encuesta.
- ✚ Elaboración de la línea base municipal.
- ✚ Socialización de la línea base municipal.

## **Fase II: Elaboración de Planes de Desarrollo Comunitario**

- ✚ Identificación, y concertación con la corporación municipal de los ejes temáticos de análisis y las variables determinantes.
- ✚ Análisis de los indicadores de línea base por cada comunidad, en el marco de los ODM y Plan de Nación.
- ✚ Capacitación de facilitadores en el levantamiento de PDC.
- ✚ Preparación del plan de trabajo.
- ✚ Capacitación de líderes comunitarios del equipo líder comunitario.
- ✚ Identificación de líderes comunitarios.
- ✚ Capacitación a líderes comunitarios.
- ✚ Levantar los listados de los participantes en cada jornada.
- ✚ Levantar cuadro sobre el conjunto de las instituciones y organizaciones existentes en la comunidad.
- ✚ Realizar investigación/caracterización comunitaria. En salud, educación, producción, potencialidades, actividades principales, empresas, comercios antecedentes comunitarios y municipal etc.
- ✚ Realización de jornadas comunitarias para preparar análisis sobre situación socioeconómica, análisis problemático local, análisis de actividades y potencialidades productivas, alternativas planteadas como ideas de proyectos y su priorización, consolidación del Plan de Desarrollo Comunitario, y listados de los participantes por evento realizado.

- ✚ Socialización y validación de la propuesta de plan y papel de los Patronatos en su gestión (certificación de los puntos de actas de aprobación de los planes en asamblea comunitaria).

### **Fase III: Elaboración de Planes Zonales**

- ✚ Validar mapa de zonificación del municipio.
- ✚ Selección de los representantes zonales y delimitación del territorio en zonas con condiciones similares.
- ✚ Realización de talleres zonales por municipio para la priorización de proyectos zonales, y levantamiento de listados.
- ✚ Preparación y programación de los planes zonales territoriales sobre la base de los proyectos priorizados.
- ✚ Socialización y aprobación de los planes zonales por la Corporación Municipal (certificación de punto de acta).

### **Fase IV: Construcción de la visión compartida y proyectos estratégicos**

- ✚ Diagnóstico general del municipio y elaboración del (FODA) del mismo.
- ✚ Elaboración de la visión compartida del municipio.
- ✚ Definición de las líneas estratégicas.
- ✚ Definición de los objetivos de línea.
- ✚ Identificación, priorización y programación de proyectos estratégicos.

### **Fase V: Elaboración Plan de Inversión Municipal Multisectorial y Plurianual**

- ✚ Preparación de la programación del plan con los resultados anteriores:
- ✚ Proyectos Estratégicos priorizados por línea estratégica.
- ✚ Proyectos de Desarrollo Social priorizados por cada plan zonal.
- ✚ Proyectos de Desarrollo Productivo priorizados por cada plan zonal.
- ✚ Proyectos de Infraestructura Social priorizados por cada plan zonal.
- ✚ Proyectos de Desarrollo Ambiental y Ordenamiento Territorial, priorizados por cada plan zonal.
- ✚ Preparación del Plan Plurianual PIMP.
- ✚ Preparación del Plan de Inversión Municipal Anual para el primer año de ejecución.
- ✚ Levantamiento listado de representantes y de la Corporación Municipal que participaron en la concertación del Plan de Inversión Municipal Plurianual

### **Fase VI: Consolidación y redacción del plan**

- ✚ Elaboración de presupuesto consolidado de proyectos priorizados.

- ✚ Redacción del plan con sus anexos: (ver guía metodológica)
- ✚ Planes de Desarrollo Comunitario.
- ✚ Planes Zonales de Desarrollo Territorial.
- ✚ Plan de Inversión Municipal Multisectorial y Plurianual.
- ✚ Plan de Inversión Municipal Anual.

### **Fase VII: Socialización, revisión final y edición**

- ✚ Jornada para la socialización y validación de los planes con las Corporaciones Municipales y los representantes comunitarios en cabildo abierto (papel de la Corporación y los Patronatos en la gestión)
- ✚ Revisión final del documento.
- ✚ Edición y entrega de los documentos.

### **Observaciones al proceso metodológico desarrollado**

- ✚ Para realizar este proceso de planificación donde se capacitaron de 3-5 líderes de cada comunidad, los cuales desarrollaron las asambleas comunitarias en cada una de sus comunidades, se realizaron un total de 07 talleres de capacitación y 07 asambleas comunitarias, con la participación de más de 36 líderes representantes de las diferentes organizaciones.
- ✚ En cada una de las asambleas comunitarias y talleres se reflexionaba sobre la situación socioeconómica actual de la comunidad, observados en el documento de línea base y de esa manera se recapacitaba en cuanto a la situación en la que se encuentra el municipio, surgiendo así potenciales ideas de proyecto las cuales pasaban a la Priorización y cálculo de inversiones.
- ✚ También, se identificaron las diferentes organizaciones e instituciones existentes que intervienen en las comunidades y el municipio, se concertó la zonificación municipal, el nombramiento de representantes comunitarios en las asambleas zonales, desarrollo de las asambleas zonales, y un taller para la revisión del plan estratégico del municipio.
- ✚ Una capacitación, inducción y formación de técnicos responsables del levantamiento del plan.
- ✚ Una etapa de evaluación de indicadores socioeconómicos y relacionados con los objetivos de desarrollo sostenible, plan de nación visión de país.
- ✚ Una etapa de levantamiento de información y elaboración del documento de línea base.
- ✚ Un periodo de caracterización de la situación comunitaria y de necesidades expresadas en proyectos y priorización con iniciativas de ordenamiento territorial incluidos.



Una etapa de consolidación de los planes comunitarios en un plan de desarrollo municipal que incluye elaboración de fichas de proyectos y la preparación de planes de inversión municipal plurianual y anual.

De igual forma se incluye las acciones aportadas por DEMUCA relacionada con acciones de adaptación y resiliencia al cambio climático. Y de igual forma acciones de prevención de la violencia aportados por el proyecto BE1 del SICA.

## **1.7 PERIODO.**

Se ha contemplado que el presente plan tenga una duración de 6 años establecidos como periodo de ejecución del presente plan del 2019 al 2024 o sea sobrepasa más de un periodo municipal.

# **I. DIAGNÓSTICO SOCIOECONÓMICO DEL MUNICIPIO.**

## **1.1 ANALISIS DE LOS PRINCIPALES INDICADORES SOCIOECONOMICOS.**

### **1.1.1 POBLACIÓN:**

Como puede observarse en el siguiente cuadro la población del municipio asciende a 3,988 habitantes, de los cuales 1978 son hombres y 2,010 Son mujeres lo que da un ligero porcentaje de superioridad a la mujer con el 50.41% de la población.

De igual forma se puede observar que la mayor parte de la población es joven solo un 6.87% sobrepasa los 65 años un 39.22% de la población está en edad de estudiar.

Lo que nos deja una población económicamente activa del 53.91% de la población.

Un 74% de la población es menor o igual a 40 años.

Existe un promedio de 4 personas por vivienda.

simple concepcion (1).pdf - Adobe Reader

Archivo Edición Ver Documento Herramientas Ventana Ayuda

1 / 25 100% Buscar

**REPORTE - FRECUENCIA SIMPLE**  
Departamento: 14 - OCOTEPEQUE Municipio: 1403 - CONCEPCIÓN

Fecha Inicio: 2017-09-12 Fecha Final: 2018-11-27  
Comunidad: Varias

=== A. DATOS DEMOGRÁFICOS ===

12. Datos de la Familia

Orden	Descripción	Cantidad	%	Hombres	%	Mujeres	%	Hombres Leen	%	Mujeres Leen	%	Hombres no Leen	%	Mujeres no Leen	%
1	Menores de 1 año	0	0	0	0	0	0								
2	De 1 a 4 años	326	8.17	176	8.90	150	7.46								
3	De 5 a 6 años	157	3.94	86	4.35	71	3.53	3	0.21	2	0.13	83	15.04	69	13.58
4	De 7 a 12 años	525	13.16	239	12.08	286	14.23	195	13.67	234	15.58	44	7.97	52	10.24
5	De 13 a 15 años	213	5.34	100	5.06	113	5.62	82	5.75	102	6.79	18	3.26	11	2.17
6	De 16 a 18 años	262	6.57	150	7.58	112	5.57	132	9.26	100	6.66	18	3.26	12	2.36
7	De 19 a 23 años	407	10.21	214	10.82	193	9.60	194	13.60	179	11.92	20	3.62	14	2.76
8	De 24 a 30 años	509	12.76	240	12.13	269	13.38	216	15.15	238	15.85	24	4.35	31	6.10
			13.84	254	12.84	298	14.83	211	14.80	253	16.84	43	7.79	45	8.86
10	De 41 a 50 años	418	10.48	216	10.92	202	10.05	184	12.90	166	11.05	32	5.80	36	7.09
11	De 51 a 64 años	345	8.65	160	8.09	185	9.20	125	8.77	140	9.32	35	6.34	45	8.86
12	De 65 años y mas	274	6.87	143	7.23	131	6.52	84	5.89	88	5.86	59	10.69	43	8.46
Total		3988		1978		2010		1426		1502		376		358	

### 1.1.2 SALUD

Al igual que el resto del país hay limitantes serias en salud, la falta de medicinas, equipos de rayos x, ultrasonido y otros métodos de diagnóstico son evidentes por lo que mucha de la población o la que tiene posibilidades viaja fuera del Municipio y en casos hasta fuera del país en busca de Salud.

#### SALUD: Incidencia de enfermedades en viviendas y población afectada

Enfermedades	viviendas donde se manifestó	% del total de viviendas	# Personas afectadas	% del total de la población
IRAS	71	63.96	71	1.85
Dengue clásico	11	9.91	11	0.29
Paludismo	0	0.00	0	0.00
Dengue hemorrágico	0	0.00	0	0.00
Chagas	0	0.00	0	0.00
Alcoholismo	0	0.00	0	0.00
Discapacidad niños (1-18 año)	3	2.70	3	0.08
Tuberculosis	0	0.00	0	0.00

Cáncer	0	0.00	0	0.00
Diarreas	1	0.90	1	0.03
De la piel	1	0.90	1	0.03
Otras:	24	21.62	24	0.62
<b>Total</b>	<b>111</b>	<b>100</b>	<b>111</b>	<b>2.89</b>

**Fuente: Elaboración propia con base a encuesta de hogares**

El Municipio por su número de población, amerita ya un Hospital que pueda servir también a los Municipios vecinos.

En cuanto a muertes maternas y muertes de niños menores de cinco años los datos arrojan 0%.

En el cuadro anterior se puede notar que hay mayor incidencia de enfermedades como IRAS, con un 2% y dengue clasico con el 0.5%. Son la mayor presencia en el Municipio y que tienen efectos económicos y costos para su atención al país y a las familias, y otras enfermedades con mayor presencia en el área rural del Municipio.

Diarreas y enfermedades de la piel ocupan otro 1 % de las enfermedades de mayor ocurrencia debidas al mal manejo de desechos y de reservorios donde el zancudo y la mosca crece y a la mala calidad de agua que el Municipio tiene principalmente en su casco urbano.

Otras enfermedades relacionadas con tiroidismo, diabetes, hipertensión, asma, vesícula, apendicitis son las que presentan alta incidencia en un 1% de los casos. Y que requieren de atención especializada, la cual actualmente no existente en el municipio.

**Población clasificada por rangos de edades en sistema de salud que no cuentan con vacunas completas.**

No.	Rangos de Edades	No. de personas	Sexo		Vacuna Completa
			H	M	No
1	Menores de 9 años	723	367	356	5



<b>2</b>	De 10 a 19 años	784	396	388	5
<b>3</b>	De 20 a 64 años	2090	1012	1078	4
<b>4</b>	De 65 años y más	271	141	130	0
	<b>Total</b>	<b>3868</b>	<b>1916</b>	<b>1952</b>	<b>14</b>

En cuanto a vacunación se puede decir que la población del Municipio ha estado recibiendo del servicio de salud las vacunas necesarias para la protección, principalmente los niños con las vacunas que son obligatorias y la población adulta mayor, también recibe la población con mayor cobertura en vacunación son los que se ubican en el rango de 20 a 64 años.

La población menor de nueve años aparece con un menor número en relación a la población debido a que su proceso de vacunación todavía no ha sido completado.

La mortalidad materna infantil se encuentra en rangos aceptables y ha disminuido considerablemente en los últimos años.

### **1.1.3 Servicios Básicos**

**La situación de los servicios básicos en el municipio de Concepción puede describirse de la siguiente manera:**

#### **SERVICIOS BÁSICOS: Viviendas con Servicios públicos**

Tipo de servicio	# de viviendas reciben servicio		Promedio de días reciben servicio
	Total	%	
<b>Agua domiciliar con pozo</b>	<b>5</b>	<b>0.51</b>	
<b>Agua domiciliar acueducto</b>	<b>575</b>	<b>58.73</b>	<b>7 días</b>
<b>Agua de quebrada fuente</b>	<b>28</b>	<b>2.86</b>	
<b>Servicio Sanitario</b>	<b>335</b>	<b>34.22</b>	
<b>Letrina</b>	<b>148</b>	<b>15.12</b>	
<b>Usa la letrina</b>	<b>321</b>	<b>32.79</b>	
<b>Recolección de basura</b>	<b>491</b>	<b>50.15</b>	<b>2 días</b>
<b>Aseo de calles</b>	<b>302</b>	<b>30.85</b>	<b>1 días</b>
<b>Energía eléctrica domiciliar</b>	<b>606</b>	<b>61.90</b>	<b>7 días</b>

<b>Teléfono (Hondutel)</b>	<b>105</b>	<b>10.73</b>	
<b>Teléfono (Celular)</b>	<b>365</b>	<b>37.28</b>	
<b>Alumbrado Publico</b>	<b>914</b>	<b>93.36</b>	<b>7 días</b>
<b>Mantenimiento de calles</b>	<b>595</b>	<b>60.78</b>	<b>1 vez al año</b>

**Fuente: Elaboración propia con base a encuesta de hogares**

En relación a los servicios públicos prestados en el Municipio y de acuerdo a la información levantada podemos resumir:

Que un 59 % de la población tiene **acceso a agua** en sus hogares y de este un 3% es agua de quebrada o fuente. Sin embargo debemos decir que esta agua no recibe el tratamiento que la convierta en agua potable. Y que este servicio se recibe de manera permanente los 7 días de la semana. La calidad de agua en el casco urbano del Municipio es de mediana calidad con altos niveles de arcillas disueltas en el agua, que molestan los grifos y alejan al turista del Municipio.

En relación al **manejo de excretas**: se puede decir que esta se hace en un 49% de las viviendas de las cuales 15% corresponde a letrinas faltando un pequeño porcentaje que ponerle atención en algunas comunidades ya que falta implementar el tratamiento de eliminación final de excretas.

**Servicio Telefónico**: la población en su mayoría tiene acceso a telefonía celular, se puede decir que solo comunidades donde no hay señal no se tiene acceso a este medio, sin embargo, usan la telefonía de El Salvador en algunos casos. La telefonía fija solo se reporta en un 11% de las viviendas y que también corresponden a la compañía TIGO hijos.

Funciona la empresa TIGO y CLARO.

Telefonía fija solo en el casco urbano de Concepción, Santa Anita y Vado Ancho facilitada por TIGO hijos.

Correos: Funciona Honducor como medio de correo, pero de igual forman funcionan otras empresas que brindan este servicio como EXPRECO, Cargo Express.

**La recolección de basura**: solo se presta el servicio en el casco urbano de Concepción y 3 comunidades, que representa un 50.15% de cobertura, el restante son comunidades rurales con las cuales hay que implementar una estrategia y capacitación para su manejo.

Como aboneras en sus casas, con recolección una y dos veces por semana, la cual es tratada fuera del Municipio con fácil acceso.

Un 93% de la población manifestó tener acceso a alumbrado público y el 61% al **mantenimiento de las calles** el cual se realiza una vez por año. Generalmente usando una motoniveladora. En el mes de noviembre. Para evitar que las fuertes lluvias del invierno destruyan lo reparado.

En el casco urbano, en el sector comercial la Municipalidad realiza la limpieza de calle.

**La energía eléctrica:** está en un 62% de la población, el resto de la población cuenta con plantas solares, debido a su lejanía en tal sentido se han implementado proyectos de energía solar.

### 1.1.4 VIVIENDA:

En los cuadros siguientes se da la situación de las viviendas en el municipio en relación a cantidad, ocupación, estado y otras.

Comunidad	Viviendas							Población	
	Ocupadas	%	Desocupadas	%	Otras	Total	%	CANT.	%
Bañadero	34	3.47	0	0	5	39	3.40	139	3.49
Quequesque	11	1.12	4	0.41	1	16	1.40	39	0.98
Colmenas	11	1.12	3	0.31	2	16	1.40	37	0.93
Vado Ancho	44	4.49	0	0.00	3	47	4.10	186	4.66
Salitre	29	2.96	0	0.00	4	33	2.88	112	2.81
San Jose	66	6.74	0	0.00	7	73	6.37	268	6.72
Guayabito	43	4.39	0	0.00	3	46	4.01	222	5.57
La Brea	5	0.51	0	0.00	1	6	0.52	31	0.78
Tulas	13	1.33	0	0.00	3	16	1.40	57	1.43
Plan de Naranjito	37	3.78	0	0.00	2	39	3.40	186	4.66
Santa Anita	313	31.97	8	0.82	27	348	30.37	1208	30.29
El Hornito	25	2.55	1	0.10	2	28	2.44	105	2.63
El Molino	9	0.92	8	0.82	2	19	1.66	46	1.15
El Obraje	17	1.74	0	0.00	2	19	1.66	87	2.18
Quilio	21	2.15	4	0.41	2	27	2.36	90	2.26
El Pinal	34	3.47	0	0.00	5	39	3.40	97	2.43
Concepcion	195	19.92	17	1.74	34	246	21.47	813	20.39

B° Santa Elena	4	0.41	5	0.51	0	9	0.79	15	0.38
Los Tablones	15	1.53	0	0.00	2	17	1.48	53	1.33
Los Cañales	9	0.92	1	0.10	2	12	1.05	27	0.68
Zacamil	16	1.63	4	0.41	2	22	1.92	55	1.38
Anono	28	2.86	1	0.10	0	29	2.35	115	2.88
<b>TOTAL</b>	<b>979</b>	<b>100</b>	<b>56</b>	<b>5.72</b>	<b>111</b>	<b>1146</b>	<b>100</b>	<b>3988</b>	<b>100</b>

**Fuente: Elaboración propia con base a encuesta de hogares**

La mayor cantidad de viviendas desocupadas se localizan en el casco urbano del municipio debido a que son ocupadas para el establecimiento de diferentes negocios y las que están en las comunidades son debido a la emigración o por que las viviendas están en malas condiciones o en construcción, propias de personas que viven en Estados Unidos.

De un total de 1,146 viviendas, 979 están ocupadas, 56 están desocupadas y 111 entre las que están en construcción o utilizados como negocio.

**Cuadro # 7 Distribución de viviendas por el número de piezas con que cuentan**

No de piezas por vivienda	Cantidad viviendas según # de piezas		Cantidad viviendas por # piezas como Dormitorio	
	Total	%	Total	%
Una pieza	14	1.43	234	23.90
Dos piezas	79	8.07	521	53.22
Tres piezas	153	15.63	224	22.88
Cuatro piezas	733	74.87	0	0.00
Cinco piezas	0	0.00	0	0.00
Seis piezas	0	0.00	0	0.00
Más de seis piezas	0	0.00	0	0.00

Total	<b>979</b>	<b>100</b>	<b>979</b>	<b>100</b>
-------	------------	------------	------------	------------

**Fuente: Elaboración propia con base a encuesta de hogares.**

Un 75% de las viviendas cuentan con cuatro piezas, correspondiendo a un 16% las viviendas solo con tres piezas y un porcentaje mínimo son viviendas de dos y una sola pieza, la de una habitación es mayor en el área rural.

**Cuadro # 8 Número de familias por vivienda.**

No. de familias por vivienda	Cantidad de viviendas	
	Total	%
Viviendas con una familia	913	93.26
Viviendas con dos familias	60	6.13
Viviendas con tres familias	6	0.61
Viviendas con cuatro y más familias	0	0.00
<b>Total</b>	<b>979</b>	<b>100</b>

**Fuente: Elaboración propia con base a encuesta de hogares**

En un 93% de las viviendas son ocupadas por una familia y un 6% son ocupadas por más de una familia, en una cantidad menor con 2 o 3 familias, no se reportaron viviendas con más de tres familias viviendo en la misma casa.

**Distribución de viviendas por el número de baños con que cuentan**

No. de baños por vivienda	Cantidad de viviendas	
	Total	%
Viviendas sin baños	108	11.03

Viviendas con un baño	714	72.93
Viviendas con dos baños	133	13.59
Viviendas con tres baños	24	2.45
Viviendas con cuatro y más baños	0	0.00
<b>Total</b>	<b>979</b>	<b>100</b>

**Fuente: Elaboración propia con base a encuesta de hogares**

Un 73% de las viviendas cuentan con un baño, en el Municipio el porcentaje más alto de viviendas cuenta con un baño, el 16% cuenta con mas de un baño, pero también hacemos notar que un 11% de las viviendas no cuentan con baños dentro de la vivienda, de igual forma esta situación se presenta más a nivel rural.

### 1.1.5 EDUCACION

**Distribución de niñas (os) y jóvenes en edad escolar según el grado que actualmente estudian o han cursado (de 5 a 23 años)**

Grado académico	# niñ@s en edad escolar		# niñ@s actualmente estudian o estudiaron		Estudia Ahora	
	Cantidad	%	Cantidad	%	Si	No
Niños en preescolar	65	4.16	58	3.71	58	7
Niñas en preescolar	55	3.52	49	3.13	49	6
<b>Total</b>	<b>120</b>	<b>7.67</b>	<b>107</b>	<b>6.84</b>	<b>107</b>	<b>13</b>
Niños en primer grado	58	3.71	51	3.26	51	7
Niñas en primer grado	53	3.39	49	3.13	49	4
<b>Total</b>	<b>111</b>	<b>7.10</b>	<b>100</b>	<b>6.39</b>	<b>100</b>	<b>11</b>
Niños en segundo	38	2.43	37	2.37	37	1

*Plan de Desarrollo Municipal con Ordenamiento Territorial  
Municipio de Concepcion Ocotepeque.*

grado						
Niñas en segundo grado	50	3.20	47	3.01	47	3
<b>Total</b>	<b>88</b>	<b>5.63</b>	<b>84</b>	<b>5.37</b>	<b>84</b>	<b>4</b>
Niños en tercer grado	48	3.07	43	2.75	43	5
Niñas en tercer grado	57	3.64	56	3.58	56	1
<b>Total</b>	<b>105</b>	<b>6.71</b>	<b>99</b>	<b>6.33</b>	<b>99</b>	<b>6</b>
Niños en cuarto grado	61	3.90	51	3.26	51	10
Niñas en cuarto grado	60	3.84	55	3.52	55	5
<b>Total</b>	<b>121</b>	<b>7.74</b>	<b>106</b>	<b>6.78</b>	<b>106</b>	<b>15</b>
Niños en quinto grado	48	3.07	42	2.69	42	6
Niñas en quinto grado	58	3.71	50	3.20	50	8
<b>Total</b>	<b>106</b>	<b>6.78</b>	<b>92</b>	<b>5.88</b>	<b>92</b>	<b>14</b>
Niños en sexto grado	293	18.73	96	6.14	96	197
Niñas en sexto grado	242	15.47	116	7.42	116	126
<b>Total</b>	<b>535</b>	<b>34.21</b>	<b>212</b>	<b>13.55</b>	<b>212</b>	<b>323</b>
Niños en plan básico	82	5.24	71	4.54	71	11
Niñas en plan básico	95	6.07	88	5.63	88	7
<b>Total</b>	<b>177</b>	<b>11.32</b>	<b>159</b>	<b>10.17</b>	<b>159</b>	<b>18</b>
Niños en diversificado	74	4.73	56	3.58	56	18
Niñas en diversificado	84	5.37	68	4.35	68	16
<b>Total</b>	<b>158</b>	<b>10.10</b>	<b>124</b>	<b>7.93</b>	<b>124</b>	<b>34</b>
Varones en Universidad	23	1.47	23	1.47	23	0
Hembras en Universidad	20	1.28	20	1.28	20	0

Total	<b>43</b>	2.75	<b>43</b>	2.75	<b>43</b>	<b>0</b>
<b>Total niños – jóvenes</b>	<b>790</b>	50.51	<b>528</b>	33.76	<b>528</b>	<b>262</b>
<b>Total niñas – jóvenes</b>	<b>774</b>	49.49	<b>598</b>	38.24	<b>598</b>	<b>176</b>
Total	<b>1564</b>	100	<b>1126</b>	71.99	<b>1126</b>	<b>438</b>

**Fuente: Elaboración propia con base a encuesta de hogares**

La población estudiantil se concentra en su mayoría en educación preescolar en el cual se identificaron un total de 120 y primaria en el cual se encuentra que un 90% estudia o ha estudiado estos niveles, que corresponde a una población estudiantil de 1,564 niños y que se distribuyen casi equitativamente entre niños y niñas, secundaria debido al poco acceso en otros niveles por situaciones económicas y la distancia de los centros educativos de esta ciudad.

177 jóvenes estudian básico, o sea de 7 a 9 grado y 158 estudian diversificado en estos niveles, el porcentaje (%) de niñas estudiando es equitativo a los varones, siendo una mínima la diferencia.

La población del Municipio en la universidad para este periodo es de 43 jóvenes, en lo cual la población masculina supera a la femenina en un 10%.

**Cuadro #12 Niñas (os) y Jóvenes en edad escolar vs los que actualmente estudian (de 5 a 23 años)**

<b>Rango de edades de niños en edad escolar</b>	<b>Niños (as) en edad escolar</b>	<b>Niños (as) estudian Actualmente</b>	<b>% cobertura Actual</b>
De 4 a 6 años	157	83	5.31
De 7 a 12 años	525	224	14.33
De 13 a 15 años	213	54	3.45
De 16 a 18 años	262	80	5.12
De 19 a 23 años	407	86	5.50
<b>Total</b>	<b>1564</b>	<b>527.00</b>	<b>33.72</b>



**Fuente: Elaboración propia con base a encuesta de hogares**

El acceso a la educación escolar en el Municipio es muy alta, ya que en la mayoría de comunidades existen centros educativos con sus respectivos maestros y algunos maestros auxiliares pagados por la municipalidad

**Cuadro #13 Población sabe leer y escribir por rango de edades**

Rangos de Edades	Personas por rango		Sabén leer y escribir	%	No saben leer y escribir	
	Total	%			Total	%
De 5 a 6 años	157	4.29	5	0.14	0	0.00
De 7 a 12 años	525	14.34	429	11.71	96	2.62
13 a 15 años	213	5.82	184	5.02	29	0.79
16 a 18 años	262	7.15	232	6.34	30	0.82
19 a 25 años	407	11.11	373	10.19	34	0.93
26 a 30 años	509	13.90	454	12.40	55	1.50
31 a 40 años	552	15.07	464	12.67	88	2.40
41 a 50 años	418	11.41	350	9.56	68	1.86
51 a 64 años	345	9.42	265	7.24	80	2.18
65 años y más	274	7.48	172	4.70	102	2.79
<b>Total</b>	<b>3662</b>	<b>100</b>	<b>2928</b>	<b>79.96</b>	<b>582</b>	<b>15.89</b>

**Fuente: Elaboración propia con base a encuesta de hogares**

De acuerdo a la información recolectada, se identifica una población del 90% que puede leer y escribir y solo un 10% de analfabetas. La población con mayor rango de conocimiento es la que se ubica en las edades comprendidas y la de mayor analfabetismo en los que tienen más de 65 años de edad. La población de 7 a 30 años de edad es la que tiene menor nivel de analfabetismo, las edades de 5 a 6 años debido a que todavía no les corresponde por su corta edad.

**P.40.1 Personas Estudiando - Estudian**

Nivel E.	Estudia	(%)	Estudian H	Estudian M
PE	107	9.5	58	49
1	100	8.88	51	49
2	84	7.46	37	47
3	99	8.79	43	56
4	106	9.41	51	55
5	92	8.17	42	50
6	212	18.83	96	116
B	159	14.12	71	88
D	124	11.01	56	68
U	43	3.82	23	20
<b>Total</b>	<b>1126</b>		<b>528</b>	<b>598</b>

**P.40.1 Personas Estudiando - Estudian**

Nivel E.	Estudia	(%)	Estudian H	Estudian M
PE	107	9.5	58	49
1	100	8.88	51	49
2	84	7.46	37	47
3	99	8.79	43	56
4	106	9.41	51	55
5	92	8.17	42	50
6	212	18.83	96	116
B	159	14.12	71	88
D	124	11.01	56	68
U	43	3.82	23	20
<b>Total</b>	<b>1126</b>		<b>528</b>	<b>598</b>

El resultado que arroja es debido a los problemas económicos que tiene la población, además de la distancia de los centros educativos e inseguridad en las carreteras secundarias.

## 2.1.6 IGUALDAD ENTRE SEXOS EN EL NIVEL EDUCATIVO

Acceso a la educación primaria y secundaria por género.

**Cuadro: Población estudiantil según género**

Género	En edad Primaria	Estudia primaria		Estudia Primaria de los que tienen edad		En edad secundaria	Estudia secundaria		Estudia Secundaria de los que tienen edad	
		Total	%	Total	%		Total	%	Total	%
Niños	546	546	51.22	320	30.02	156	156	14.63	127	11.91
Niñas	520	520	48.78	373	34.99	179	179	16.79	156	14.63
<b>Total</b>	<b>1,066</b>	<b>1,066</b>	<b>100</b>	<b>693</b>	<b>65</b>	<b>335</b>	<b>335</b>	<b>31</b>	<b>283</b>	<b>27</b>

**Fuente: Elaboración propia con base a encuesta de hogares**

En relación a igualdad entre sexo en el sector educativo, este es muy similar, predominando una ligera diferencia a favor del sexo masculino; algunas razones de esta diferencia son porque a hembra la integran más a temprana edad a las labores domésticas, y porque a ciertos jóvenes no les gusta el estudio, presentando resistencia a continuar estudiando.

En este cuadro se nota que la diferencia entre los géneros es reducida ya que el acceso a la educación en el Municipio es garantizado por las autoridades locales y Nacionales.

**Cuadro: Equidad en el acceso al sistema educativo según género**

<b>Género</b>	<b>En edad de estudiar</b>	<b>Estudian o han estudiado</b>	<b>%</b>	<b>Están estudiando</b>	<b>%</b>
Varones	790	528	33.76	528	33.76
Mujeres	774	598	38.24	598	38.24
<b>Total</b>	<b>1564</b>	<b>1126</b>	<b>71.99</b>	<b>1126</b>	<b>71.99</b>

**Fuente: Elaboración propia con base a encuesta de hogares**

En el cuadro anterior se puede comprobar que el acceso a la educación es casi igualitario para los dos géneros.

#### **4.7 Economía**

Los principales cultivos en la parte agrícola son los granos básicos: maíz y frijol, antes se sembraba arroz, pero actualmente ya no se siembra.

En hortalizas, la cebolla representa la mayor área sembrada, tomate y chile dulce.

La agroindustria es prácticamente nula en el Municipio salvo acciones artesanales con encurtidos y lácteos que son preparados en cuajada, queso, crema y requesón, algunos de estos productos son transformados en pan de tipo artesanal.

Los agricultores del Municipio no reciben asistencia técnica, ya que no hay quien se las de. Eventualmente y muy limitada, hay acciones de USAID mercados y programa 2KR.

Los productores asisten a la banca formal para sus préstamos a tasas de interés del 15%.

La infraestructura agrícola es limitada a proyectos de riego. El costo del transporte a los principales mercados es muy alto siendo un limitante más, cuando el valor de los productos es bajo, ya que las distancias al mercado son hasta de 500kms cuando se lleva producto a la capital. En tal sentido la comercialización a precios competitivos se convierte en el mayor reto de los productores del Municipio. Los principales mercados siguen siendo los mercados de San Pedro Sula. Muchos cultivos se hacen en medianía en el que el trabajador pone la mano de obra y otro pone el terreno y los insumos de trabajo.

### **Cuadro #18 Hogares con ingresos mensuales según rangos**

Rangos de ingresos	Hogares	
	Total	%
Ingresos menores a L.1,000.00	30	3.06
Ingresos entre L.1,001.00 a L.2,000.00	63	6.44
Ingresos entre L. 2,001.00 a L.4,000.00	207	21.14
Ingresos entre L. 4,001.00 a L.8,000.00	322	32.89
Ingresos entre L. 8,001.00 a L.12,000.00	144	14.71
Ingresos entre L. 12,001.00 aL.20,000.00	115	11.75
Ingresos entre L. 20,001.00 aL.30,000.00	63	6.44
Ingresos entre L, 30,001.00 aL.50,000.00	25	2.55
Ingresos arriba de L. 50,001.00	10	1.02
<b>Total</b>	<b>979</b>	<b>100</b>

**Fuente: Elaboración propia con base a encuesta de hogares**

La mayor parte de la población de alrededor del 60% tiene ingresos que contribuyen a tener un adecuado nivel de vida, que son hogares cuyo ingreso anda igual o por abajo del salario mínimo pero por arriba de 1.25 de dólar que es el indicador mínimo de pobreza que el documento recoge como indicador, un 36 % anda por arriba del salario mínimo, Esto nos deja solo un 3.06% de la población que corresponde a 30 hogares con ingresos menores a L.1000.00

### **P.50 Reciben Remesas**

Respuesta	Cantidad	%
NO	933	95.3
SI	46	4.7
Total	979	

### **P.52 Ingreso ajusta para**

Tiempos	Cantidad	%
Tres tiempos	932	95.2
Dos tiempos	42	4.29
Un tiempo	5	0.51
Total	979	

---

### **P.32 Tipo de tenencia de la tierra**

Tipo	Cantidad	%
Propia pagada	571	58.32
Propia pagando	1	0.1
Alquilada	24	2.45
Prestada	56	5.72
No tiene	327	33.4
Total	979	

### **P.34 Producen para autoconsumo**

Respuesta	Cantidad	%
SI	435	78.8
NO	117	21.2
Total	552	

### **1.1.6 PARTICIPACIÓN:**

El Municipio consta con dos instancias de participación directa que son el cabildo abierto y las reuniones con patronatos, de igual forma eventualmente se hacen reuniones en las comunidades para conocer la situación y necesidades de la comunidad, como también para informar y rendir cuentas.

Independientemente sus unidades como ser la oficina de la mujer, la unidad ambiental y el juez de policía se reúnen con comités locales para resolver conflictos o situaciones problemas.

El Municipio desarrolla cabildos abiertos para proponer acciones o para escuchar a los diferentes patronatos. De igual forma tiene periodos en cada semana para atender a patronatos de las diferentes comunidades.

Ha habilitado una oficina de la mujer, en la cual la mujer participa ampliamente y se atienden problemas de violencia doméstica. Se realizan reuniones con organizaciones de las comunidades por lo menos dos veces al año.

## **1.1 INFRAESTRUCTURA BÁSICA EXISTENTE.**

### **2.2.1 VIAL**

Vinculación Del Municipio Con Su Entorno Territorial

El Municipio es cruzado de Sur a Norte por la carretera pavimentada (**CA-10**) en aproximadamente 4.3 Kilómetros iniciando en la comunidad de Vado ancho limitando con el Municipio de Sinuapa y terminando en la Aldea de Santa Anita en el límite con el Municipio de Santa Fe pasando por la aldea de Santa Anita y el desvío del Casco Urbano estando pavimentado del desvío al Casco Urbano 1.5 kilómetros. Esta carretera se encuentra en regular estado a pesar de tener una vida útil de 30 años. Concepción es atravesada por la carretera internacional CA-10, mediante una carretera primaria que tiene una distancia de 4.3 km de la vado ancho al desvíos del casco Urbano de Concepción y 5 km hasta la cabecera del departamento de Ocoatepec.

Dos aldeas de las más grandes se encuentran a la orilla de la carretera primaria CA-10 que conduce de Vado Ancho al desvío del Casco Urbano, y el resto de las comunidades tienen carreteras secundarias de terracería y otras sin balastrear como vías de acceso,

Las condiciones actuales de la mayoría de las vías están en pésimas condiciones, porque las lluvias del invierno las deterioran rápidamente por su mal conformación, pero la municipalidad les da mantenimiento cada año después del

paso del invierno, se está gestionando para que el gobierno central invierta y se le dé una mejor conformación y así su vida útil sea mayor.

Se detallan las distancias que hay entre cada una de las comunidades y el Casco Urbano municipal, así como el tipo de vía y su estado actual, donde puede observarse que la gran mayoría de las comunidades están a una distancia más o menos larga ya que la mayoría de las aldeas esta entre los 8 a 20 kilómetros de distancia.

En relación a los caminos secundarios se pueden identificad tres rutas principales:

### **3.1.2. Carretera secundaria.**

- La calle que conduce del casco urbano hasta la aldea del Hornito tiene una distancia de 12 kilómetros encontrándose en pésimas condiciones por el paso del invierno.
- La calle que conduce del Casco Urbano hacia la aldea del Guayabito tiene una distancia de 8.3 kilómetros recorriendo unos 3 kilómetros por la carretera internacional CA-10 pasando por el Municipio de Santa Fe y llegando de nuevo al norte del Municipio de concepción ya en carretera de terracería parte en regular estado y parte en mal estado.
- La calle que conduce del Casco Urbano hacia la aldea de Tulas tiene una distancia de 3 kilómetros encontrando la calle en mal estado además de tener que pasar el rio Quilio sin caja puente.

Todos estos caminos se encuentran en mal estado ya que el fondo vial no ha estado operando en este Municipio y toda la carga de las reparaciones y mantenimiento de las calles de tocan a la Municipalidad con los pocos recursos que recibe.

### **3.1.3. Caminos terciarios**

- De la calle que conduce del Guayabito al Salitre medio kilómetro.
- De la calle que conduce del Guayabito a la Llorona 3 kilómetros.
- De la calle que conduce del Guayabito al Plan del Naranjito 4 kilómetros.
- De la calle que conduce del Guayabito al Obraje 3.5 kilómetros.
- De la calle que conduce del Guayabito a la Brea 4 kilómetros.
- De la calle que conduce de Tulas al Quequesque 1 kilómetro.
- De la calle que conduce de Tulas a Colmenas 2 kilómetros.
- De la calle que conduce de la aldea de Santa Anita al Cerrón 2 kilómetros.

La mayoría de estos son caminos de verano o de carro de doble, debido a que se encuentran en mal estado.

Todas las comunidades tienen acceso a comunicación.

### **2.2.2. ELECTRICIDAD:**

Concepción con el esfuerzo del actual Alcalde Municipal y en colaboración con el Gobierno Central han electrificado el 100% de las aldeas y caseríos de este municipio a pesar de las distancia de una comunidad a otra, logro que se ha realizado en un periodo de 8 años. Ya que en este Municipio solo 2 aldeas estaban electrificadas al principio de su gestión.

Todas las líneas de conducción secundaria tienen las mismas distancias que la de los caminos. No hay estaciones de distribución.

El Municipio de Concepción cuenta con una hidroeléctrica privada y una publica sobre el rio Quilio de las cuales solo la privada está en función generando 2.5 megas que se pegan a la red de distribución nacional, la cual tiene el acceso por el Municipio de Dolores Merendon pero si le dan el mantenimiento a las calles pero del municipio de Concepción es poco y la reforestación de la cuenca del rio Quilio.

Las pocas casas que no contaban con energía eléctrica se les están implementando la instalación de plantas solares por medio de Vida Mejor con ayuda del Gobierno de Japón.

### **2.2.3 TELEFONIA Y CORREOS:**

La Empresa Hondureña de Telecomunicaciones (**HONDUTEL**) no tiene presencia en el Municipio de Concepción, había una oficina de HONDUTEL que fue cerrada hace más de 5 años.

Con relación al servicio de la telefonía celular el municipio posee una cobertura total en todas las comunidades, principalmente por parte de la empresa Tigo, aunque también se está incrementando el servicio de la empresa Claro. También en el Casco Urbano y varias de las Aldeas de la zona baja cuenta con servicio de internet vía cable, fibra óptica y satelital.

No se cuenta con teléfonos comunitarios en el Municipio.



Cabe mencionar que un 85% del territorio del Municipio de Concepción cuenta con señal de las telefonías móviles y residenciales de las empresas de Claro y Tigo, en estas comunidades se ha vuelto una necesidad para poder estar comunicados.

### **2.2.6 SOCIAL:**

La infraestructura social religiosa y de esparcimiento es importante para el crecimiento espiritual y de los valores de la niñez y juventud, sin embargo, al revisar la situación en este campo de las comunidades del municipio determinamos que hay unos evidentes escasos de este tipo de infraestructura. Puede observarse el tipo de infraestructura social existente en las diferentes comunidades del municipio, donde sobresalen las Iglesias más que todo de las evangélicas teniendo más presencia en el Casco urbano y la aldea de Santa Anita, también se cuenta canchas deportivas multiusos Municipales 4 una en el Casco Urbano 2 en Santa Anita y una en la aldea de Vado Ancho y una privada de la Iglesia Emmanuel en Santa Anita, centros comunales en la aldea de Vado Ancho, Bañadero, San José, Plan del naranjito.

#### **Iglesias**

El Municipio de Concepción cuenta con 17 iglesias, que equivale a un de las comunidades, de diferentes religiones.

En cuanto a la disponibilidad de canchas deportivas 3 comunidades y el casco urbano cuentan con cancha de fútbol, en regulares condiciones 2 que son Municipales y 2 que son de las Comunidades o privados, también se cuenta con 4 canchas multiusos de futbol sala Municipales una en el Casco Urbano, 2 en la aldea de Santa Anita y una en Vado ancho, y una de la Iglesia evangélica en Santa Anita.

A nivel recreativo existen 2 parques uno en el Casco urbano y otro en la Aldea de Santa Anita lugar donde los jóvenes pueden compartir y disfrutar sanamente ya que los dos cuentan con wifi canchas y juegos infantiles.

- Hogar de ancianos: no se cuenta con uno en el municipio.

- Hogar de niños: no se cuenta con uno en el municipio.
- Centros de Rehabilitación: no se cuenta con uno en el municipio.
- Clubes rotarios: no se cuenta con uno en el municipio.
- Comedores infantiles: no se cuenta con uno en el municipio.
- Guarderías infantiles: no se cuenta con uno en el municipio.

### Áreas turísticas

- Cueva de la Caparrosa: a 3 Km del casco urbano del Municipio, desvío que conduce a la aldea del Hornito, Posee cuevas, nacimiento de agua, senderismo, toma de fotografías y áreas para acampar.
- Salto El Quequesque: a 8 Km del Casco Urbano del Municipio, calle que cruza la aldea de Quilio hacia la Aldea del Quequesque Posee caída de agua, pozas, senderismo, observación de flora y fauna.
- Rio Quilio: aldea de Quilio a 3 Km del Casco Urbano del Municipio, Posee pozas, saltos y cascadas de agua, nacimientos de agua caliente, senderismo y toma de fotografías.
- Rio Lempa: a 1.5 Km del Casco Urbano posee pozas, belleza escénica, pesca artesanal, toma de fotografía.

### Cementerios

El Municipio de Concepción, cuenta con 3 cementerios Municipales, uno ubicado en el Casco Urbano otro en Vado Ancho y otro en San José.

### 2.2.5 SALUD:

Actualmente Concepción cuenta con una serie de Unidades de Salud entre Centros de Salud Rural (CESAR), Centros de Salud con Médico (CESAMO)

Cuadro #. Distribución de las Unidades de Salud

Municipio	Unidad de Salud	Comunidad
Concepción	CESAR	Santa Anita
		San José

		Guayabito
	CESAMO	Concepción

En el Municipio sólo existe un centro de salud con médico (CESAMO) que se ubica en el Casco Urbano. Este centro de salud se le denomina “Concepción”, cuenta con un médico permanente, 2 auxiliares de enfermería, 1 promotor, 1 estadígrafo, 1 encargado de farmacia de estos 1 auxiliar 1 estadígrafo 1 encargado de farmacia y la conserje son pagados por la Municipalidad.

Además, en el municipio también hay 3 (CESAR) uno ubicado en la aldea de Santa Anita, San José y Guayabito los cuales el personal de estos son pagados por la Municipalidad y en dos de ellos hay doctores haciendo el año social.

Estas unidades de salud brindan el servicio al 90% de la población del municipio de Concepción ya que dos días por semana suben a las aldeas más lejanas los doctores que están haciendo el año social a dar consulta y así poder cubrir con las necesidades de la población más lejana del Municipio.

- Hogares maternos infantiles: en el municipio no se cuenta con uno.
- Número de Hospitales: en el municipio no se cuenta con uno.
- Clínicas Odontológicas: en el municipio no se cuenta con una.
- Clínicas Privadas: en el municipio no se cuenta con una.

## **EDUCATIVA**

La infraestructura existente del sistema educativo del municipio tiene una cobertura total, está constituido por 5 centros preescolares oficiales, 1 Proheco, 7 CCEPREB ubicados en las diferentes comunidades del Municipio, Centros de Educación Básica 9 oficiales, 11 Proheco y también cuenta con un instituto de educación media que está ubicado en el Casco Urbano de Municipio.

A continuación cuadro con la información de los maestros existentes y las ubicaciones de los centros educativos cantidad de alumnos lugar sexo grado.

**Cuadro # 2**

**Mancomunidad AMVAS Municipalidad de Concepción, Ocotepeque  
Centros Educativos de Educación Preescolar Existente y Alumnos Por  
Comunidad**

**MATRICULA CONSOLIDADA CONCEPCION, DEPARTAMENTO DE OCOTEPEQUE**

MUNICIPIO CONCEPCION

ENCARGADO: KATHERINE BARRAZA NIVEL-BASICA

AÑO: 2018

Municipio			Centro Educativo					Nombre del Centro	Nombre del Director	Numero de Celul	Lugar
Cod.	Nombre	Codigo	Administración	Tipo de Zona	Num. Docentes	Cantidad Docentes					
1403	CONCEPCION	140300002	OFICIAL	RURAL	BIDOCENTE	1	1	Francisco Morazan	Hugo Alonso Murria	99018887	Vado Ancho
1403	CONCEPCION	140300003	OFICIAL	RURAL	MULTIDOCENTE	5	2	Alvaro Contreras	Edgardo Antonio Villeda	99219285	Santa Anita
1403	CONCEPCION	140300004	OFICIAL	RURAL	UNIDOCENTE	0	1	Ramon Amaya Amador	Nelson Geovany Rosa	97592504	El salitre
1403	CONCEPCION	140300005	OFICIAL	RURAL	UNIDOCENTE	0	1	Jose Trinidad Cabañas	Jose Ovidio Valle	98203959	Tulas
1403	CONCEPCION	140300009	OFICIAL	RURAL	UNIDOCENTE	0	1	Jose Ruben Sosa	Joel Arita	95280015	El Hornito
1403	CONCEPCION	140300011	OFICIAL	RURAL	UNIDOCENTE	0	1	Santos Arnoldo Arita	Jaimé Castañeda	99872302	Las Colmenas
1403	CONCEPCION	140300012	OFICIAL	RURAL	UNIDOCENTE	0	1	Carlos Roberto Reina	Salomon Arita	98455894	El Bañadero
1403	CONCEPCION	140300013	OFICIAL	RURAL	UNIDOCENTE	0	1	Romeo Arsenio Velasquez	Mauricio Murcia	98248730	Plan del Nar
1403	CONCEPCION	140300007	OFICIAL	RURAL	UNIDOCENTE	4	1	Jose Trinidad Reyes	Noelí salvador	99178489	San Jose
						6	9				
1403	CONCEPCION	140300014	SEMIOFICIAL	RURAL	MULTIDOCENTE	0	2	Jose Alejandro arita	Duwlax Alexander Lopez	96460536	El Pinal
1403	CONCEPCION	140300015	SEMIOFICIAL	RURAL	BIDOCENTE	0	1	Francisco Morazan	William Miguel Arita	99060601	Plan Grande
1403	CONCEPCION	140300016	SEMIOFICIAL	RURAL	BIDOCENTE	1	0	San Lucas	Kendy Maria Arita	95655385	Quillo
1403	CONCEPCION	140300017	SEMIOFICIAL	RURAL	BIDOCENTE	0	1	Dionisio de Herrera	Otto pacheco	99060601	El Molino
1403	CONCEPCION	140300018	SEMIOFICIAL	RURAL	BIDOCENTE	0	1	Lauro Carranza	Lenin Linarez	96045281	El Anono
1403	CONCEPCION	140300019	SEMIOFICIAL	RURAL	UNIDOCENTE	2	0	Republica de España	Rosy Fernanda Arita	88032866	El Guayabito
1403	CONCEPCION	140300049	SEMIOFICIAL	RURAL	UNIDOCENTE	1	0	Rosa Margarita Pinto	Ana Cecilia Castañeda	98430513	La Brea
1403	CONCEPCION	140300055	SEMIOFICIAL	RURAL	UNIDOCENTE	1	0	Las Flores	Silvia Chinchilla	99055296	Las Flores
1403	CONCEPCION	140300056	SEMIOFICIAL	RURAL	UNIDOCENTE	1	0	Jose Ovidio Valle Pinto	Jeiby Hernandez	95903665	El Cerron
1403	CONCEPCION	140300064	SEMIOFICIAL	RURAL	UNIDOCENTE	1	0	Jose Virgilio Pacheco	Añejandra Sarahi Villeda	94421807	Los tablones
						17	16				
1403	CONCEPCION	140300006	SEMIOFICIAL	RURAL	UNIDOCENTE	1	0	Jesus Eleazar Mateo	Gaudy Franco	98382259	El Obraje

Fuente: Elaboración propia / proyecto FOCAL – JICA, con base a datos de la SEP  
En cuanto a nivel de primaria en las 20 escuelas del municipio existen 55 maestros, 389 niños y 385 niñas, siendo un total de 774 matriculados durante el 2018.

**Cuadro # 3**

**Mancomunidad AMVAS / Municipalidad de Concepción, Ocotepeque  
Centros de Educación Primaria Existente y Alumnos Por Comunidad**

**CUADRO RESUMEN DE LA MATRÍCULA CONSOLIDADO POR EDADES, GRADOS. Y SEXO**

**CENTROS BÁSICOS**

MUNICIPIO DE CONCEPCIÓN, OCOTEPEQUE

2018

GRADOS / CURSOS	E D A D E S																		TOTAL																													
	De 5 años			6 años			7 años			8 años			9 años			10 años			11 años			12 años			13 años			14 años			15 años			16 años			17 años			18 años			19 años			F	M	T
	F	M	T	F	M	T	F	M	T	F	M	T	F	M	T	F	M	T	F	M	T	F	M	T	F	M	T	F	M	T	F	M	T	F	M	T	F	M	T									
PRIMERO	2	2	4	44	54	98	7	4	11	0	2	2				1	0	1	1	1	2										1	0	1										56	63	119			
SEGUNDO				9	5	14	37	41	78	1	6	7	2	1	3				0	1	1																						49	54	103			
TERCERO							6	14	20	49	35	84	4	5	9	1	3	4				1	1	2																			62	58	120			
CUARTO										8	9	17	36	30	66	10	7	17	9	4	13	2	3	5	0	1	1																69	61	130			
QUINTO													2	3	5	34	33	67	7	12	19	2	1	3	0	1	1	2	0	2													47	51	98			
SEXTO																2	1	3	29	16	45	11	12	23	1	6	7	1	3	4	3	2	5										47	45	92			
<b>TOTAL</b>	2	2	4	53	59	112	50	59	109	58	52	110	44	39	83	48	44	92	46	34	80	17	33	50	1	8	9	3	3	6	4	2	6	0	0	0	0	0	0	0	0	0	330	332	662			
SÉPTIMO																			3	3	6	13	13	26	6	7	13	4	1	5	2	1	3	0	2	2							28	27	55			
OCTAVO																						1	1	2	4	7	11	5	3	8	3	1	4	1	2	3							16	15	31			
NOVENO																									1	0	1	5	7	12	1	1	2	3	3	6	0	4	4				1	0	1	11	15	26
<b>TOTAL</b>	0	0	0	0	0	0	0	0	0	0	0	0	0	0	0	0	0	0	3	3	6	13	13	26	8	8	16	13	15	28	8	5	13	6	6	12	1	6	7	0	0	0	1	0	1	55	57	112
<b>SUMA T</b>	2	2	4	53	59	112	50	59	109	58	52	110	44	39	83	48	44	92	46	37	86	29	30	59	9	16	25	16	18	34	12	7	19	6	6	12	1	6	7	0	0	0	1	0	1	385	389	774

Fuente: Elaboración propia / proyecto FOCAL – JICA

A nivel preescolar, la mayoría de los centros educativos son dirigidos por un maestro o dos o más maestros, en total hay 13 maestros que atienden la población estudiantil de este nivel, que se distribuye en 97 niñas, 109 niños para un total de 206 alumnos.

No se cuenta con centros de formación artesanal, centros de formación artística y cultural, centros de educación a distancia.

## **PRODUCTIVA**

La infraestructura productiva que posee el Municipio es muy pobre y una de las más descuidadas por el gobierno central siendo muy escasa la infraestructura productiva existente, más si consideramos que es la principal actividad económica del Municipio.

El Municipio de Concepción tiene una amplia tradición agrícola, representando este una de las principales actividades económicas, sin embargo, los bajos precios de sus productos, el alto costo de los insumos, las importaciones de productos agrícolas, como un medio de lavado de dinero, han generado crisis en el Municipio y generado dependencia o soberanía alimentaria que antes no tenía.

A pesar de tener condiciones de clima, temperatura, recurso productivo y recurso humano, el producto que se consume entra de El Salvador, siendo originalmente producido en Guatemala.

No existiendo barreras arancelarias para su introducción de hortalizas al país, es lo que causa detrimento de los productores del Municipio. Esta situación debería de ser corregida a un trato igualitario, porque para nuestro productor es casi imposible en términos de rentabilidad trasladarlo y venderlo en San Salvador. El producto del Municipio que sale para El Salvador es llevado por compradores salvadoreños los cuales no tienen mayores problemas en introducirlo.

En infraestructura productiva cuenta con 3 sistema de riego por goteo en las comunidades de Quilio, Tulas y Santa Anita siendo este último el más grande con 250 manzanas de riego, donde su mayor cultivo en la cebolla y el maíz, siendo el segundo productor de cebolla más grande de Honduras. Los cuales se construyeron con apoyo de USAID, la Municipalidad y los abonados.

El Municipio de Concepción cuenta con una casa de oficios que también funciona como centro de acopio

Siendo solo esto lo que posee en infraestructura productiva.

Los principales productos son maíz y frijol de seco, y en menor escala bajo riego.

Debido a que el periodo lluvioso es apenas de tres meses en el año no hay siembras de postrera como en otras áreas del país.

De igual forma en los últimos años la siembra de café ha retomado importancia incrementándose el área sembrada y convirtiéndose en una alternativa económica para el Municipio, pero de igual forma los bajos precios del último año no le dejaron ganancias.

Controlando las importaciones, fortaleciendo la agroindustria, organizando y calendarizando la producción, mejorando las técnicas de producción en el sentido

de disminuir costos sin afectar la productividad, así como mejorando la infraestructura productiva, como ser riego, centros de transformación valor agregado, beneficios de café y apoyando la comercialización puede ser una salida para la reactivación económica del Municipio y a la generación de empleo. Una de las acciones que debe ser ejecutada en el corto, mediano y largo plazo es el manejo adecuado de las micro cuencas para asegurar el aprovechamiento de las precipitaciones, así como la construcción de embalses en los principales ríos o en cercanía a los mismos del Municipio. Esto con el fin de asegurar la existencia de agua para uso doméstico y productivo, en virtud de los altos niveles de sequía presentados en los últimos años debido a la variabilidad climática, cambio climático.

## **INSTITUCIONALIDAD PARA EL DESARROLLO**

### **Desempeño Municipal**

La municipalidad de Concepción se ha constituido en la principal institución de fomento al desarrollo en el municipio.

En los últimos dos años la inversión en el municipio de fuentes externas ha sido casi nula.

Con recursos propios y de transferencia está apostando a un municipio con mejores condiciones y servicios básicos.

Inclusive apoya muchas acciones en educación y salud con pago de personal. IDECOAS es la secretaria de estado que de igual forma más ha apoyado al municipio con inversiones en pavimentación de calles y agua potable.

Salud y educación han mantenido sus presupuestos, sin embargo, no han contratado nuevo personal

SAG ha tenido presencia y ha apoyado con el bono tecnológico.

### **PRESENCIA INSTITUCIONAL EN EL MUNICIPIO.**

De las instituciones u organizaciones que han brindado apoyo durante el año 2017 y 2018 se encuentran 6 instituciones públicas, 3 ONG:

#### **Instituciones Públicas y ONGS:**

Ministerio público, juzgados, dirección departamental de salud, dirección departamental de educación, IDECOAS, SAG, ATRIDEST, AMVAS, MTFRL.

#### **No. Institución Servicio**

**Municipalidad de Concepción** Apoyo técnico, logístico, y financiero para ejecución de proyectos en las comunidades a fin de lograr su Desarrollo Integral.

**AMVAS** Colaborando con la formulación y gestión de proyectos y preparación de PDM Secretaria de salud apoyando con diversos programas orientados a mejorar la salud.

SAG /Japón proyecto 2KR a través ATRIDEST.

**CD MYPE** tiene presencia en el municipio apoya con obtención de crédito a la economía familiar.

Vida Mejor con el Crédito Solidario y bono apoya igualmente un sector desprotegido del municipio.

**USAID MERCADOS** Apoyo a pequeños productores con la dotación de micro riego, en la comunidad.

**INFOP** Apoya con capacitaciones según petición y solicitud de los grupos organizados en diferentes áreas. Y está construyendo un centro de formación en el municipio.

**ICAFE** tiene una sede municipal y apoya a productores de café.

**Policía preventiva** Proteger a la población de la incidencia de la criminalidad.

**Plan Trifinio** que su actividad en los últimos dos años se ha limitado a café con el Proyecto PROSCAFE principalmente en Concepción.

## **SOCIEDAD CIVIL:**

Concepción posee una diversidad de organizaciones comunitarias, aproximadamente existe 12 tipos de organizaciones de la sociedad civil, de las cuales los Patronatos son la base organizativa comunitaria más importante por su involucramiento en procesos de desarrollo local, y funcionan como uno de los enlaces más cercanos con la municipalidad, así como con las distintas instituciones de desarrollo que operan en el municipio.

Las organizaciones más comunes son: patronatos, juntas de agua, grupos de iglesias católicos y evangélicos, sociedad de padres de familia por cada centro educativo, clubes deportivos, AHPROCAFE, cajas rurales, ANACAFEH.

Cada una de estas organizaciones civiles juegan sus propios roles encaminados al desarrollo del municipio, entre los roles de algunas de las organizaciones tenemos:

- **Patronatos Comunitarios:** Organizaciones representativas de las comunidades, importante para el desarrollo de las mismas, a nivel de las asambleas de estas organizaciones se deciden asuntos de interés comunitario; sus líderes son electos democráticamente y deben representar los intereses de sus comunidades ante la municipalidad y otras instancias de desarrollo.



- **Juntas de Agua:** Es la organización comunitaria encargada del buen manejo y administración de los acueductos, tanto en la construcción de los mismos como en su operación; también, centran su interés en el buen funcionamiento organizacional y administrativo de las mismas Juntas, así como en la protección, control y manejo de las fuentes productoras de agua, son apoyadas directamente por la municipalidad y por las instituciones afines a la protección de los recursos naturales.
- **Sociedad de padres de Familia:** Brindan apoyo a los procesos de enseñanza - aprendizaje de los niños mediante diversas actividades realizadas a nivel del centro educativo, la comunidad y en la familia.
- **AHPROCAFE:** Organización gremial que aglutinan a los productores de café del país, organizándose a nivel comunitario a través de juntas locales, de estas salen representantes a juntas municipales y así sucesivamente a nivel departamental y nacional. Tienen proyectos específicos de asistencia técnica a los productores de café.
- **Cajas Rurales:** Son organizaciones que promueven el ahorro entre sus miembros y el producto del mismo lo utilizan para brindar préstamos a sus propios socios.
- **Clubes Deportivos:** Representan un espacio de recreación para la juventud y de promoción de la armonía entre, y para, los pobladores.
- **Guardianes de salud:** Son enlaces en las comunidades y el centro de salud.

En muchos casos la funcionalidad es muy limitada dependen de recursos municipales o la carencia de recursos los hace usualmente elementos decorativos. Son poco visionarios y poco proactivos.

## INVERSION SOCIAL

### PRICIPALES PONTENCIALIDADES Y PROBLEMAS

En los últimos cuatro años el municipio de Concepción se ha visto afectado por fuertes sequías que han reducido la producción en un 50% viéndose afectado su desarrollo económico y social.

De igual forma se ha observado una caída de los precios de los principales productos del municipio, (tomate, cebolla, café) posiblemente debido al menor poder adquisitivo de la población y disminución de los niveles de empleo en el municipio.

De igual forma el cambio climático ha incrementado los niveles de enfermedades y plagas (mancha de asfalto en maíz, virosis en solanáceas, pulgones en varios cultivos, mosca blanca y paratrypa, roya en café, etc.) en los cultivos afectando igualmente los rendimientos y productividad de los mismos.

Los bajos precios pagados por los intermediarios a los productores redundan en un municipio con bajos niveles de empleo, ya que somos un municipio donde el campo y la agricultura constituyen la principal fuente de empleo. Un incremento significativo; si a esto le sumamos la crisis económica y política del país, y la disminución de la cooperación internacional o su centralización en otros municipios del país contribuye con la necesidad de revisar y generar una visión de desarrollo y una estrategia de largo plazo para el desarrollo sostenible del mismo.

De igual forma se ha sentido una menor inversión en el mismo tanto pública como privada.

#### 1.2 ANALISIS DE LAS FORTALEZAS.

- ✚ Agua y tierra que pueden ser utilizados para la producción agrícola en forma intensiva y efectiva
- ✚ Creemos que la mayor fortaleza del municipio es su población; laboriosa, pacífica, amigable.
- ✚ Población con gran número de jóvenes a nivel universitario y de nivel secundario.
- ✚ Conocimiento en la producción agrícola.
- ✚ Frontera con el Salvador y Guatemala.
- ✚ La mayor parte del municipio tiene acceso a electricidad
- ✚ Red de caminos establecida.
- ✚ La mayor parte del municipio tiene acceso a telefonía celular.

- ✚ Una reserva de biosfera cercana, Parque Nacional Montecristo frontera con Guatemala y el Salvador declarada como biosfera de la fraternidad por la UNESCO y la otra fronteriza con Guatemala.

Esta reserva es una fuente generadora de agua para el río Guajala. Que abastecen de agua potable y para riego a las comunidades de Santa Anita y Vado ancho.

### **2.3 ANÁLISIS DE LAS DEBILIDADES.**

- ✚ Lejanía de los centros de comercialización o concentración núcleos humanos lo que incrementa costos de transporte y disminuye competitividad.
- ✚ Se favorece lo individual a lo colectivo, lo que representa una debilidad para trabajar colectivamente perdiéndose el principio que la unión hace la fuerza. Y el principio de organización.
- ✚ Dependencia del gobierno o de la cooperación.
- ✚ Falta de recursos para la inversión, poca atracción de inversionistas.
- ✚ Pérdida de confianza entre los individuos y del individuo hacia el gobierno.
- ✚ Alto costo de materias primas no agrícolas por la lejanía de los centros de producción.
- ✚ Poca agroindustria o industria de generación y producción.
- ✚ Limitada capacidad para poner sus productos en el mercado.

### **2.4 ANALISIS DE LAS OPORTUNIDADES.**

- ✚ Transferencias del nivel central a las municipalidades.
- ✚ Descentralización del nivel central (ley de descentralización del estado).
- ✚ Mancomunidad Trinacional (Gestión de proyectos).
- ✚ Plan triffinio (programas y proyectos).
- ✚ Mercado de El Salvador (resolviendo los problemas de frontera).
- ✚ Trabajo en mancomunidad.
- ✚ Mejora en los ingresos corrientes del municipio.

### **2.5 ANALISIS DE LAS AMENAZAS.**

- ✚ Cambio climático, sequías, plagas, enfermedades.
- ✚ Crisis económica mundial.
- ✚ Migración y remesas (disminución de las remesas por deportación).
- ✚ Incremento de precio en los derivados del petróleo.
- ✚ Destrucción paulatina del recurso natural.
- ✚ La falta de sentido común de las autoridades.
- ✚ La continúa presión sobre la población de carácter impositivo para sostener una burocracia improductiva.
- ✚ Disminución de la capacidad para orientar, educar y guiar a los jóvenes.

- ✚ Incremento de los requerimientos legales para salir exitosamente al mercado.
- ✚ El incremento de madres y adolescentes solteras (hijos que crecen sin un padre).
- ✚ Incremento de la inseguridad y criminalidad.
- ✚ Falta de empleo e ingreso.
- ✚ Crecimiento de la población y de la pobreza.
- ✚ Devaluación de la moneda

### **III PLAN ESTRATEGICO DE DESARROLLO MUNICIPAL.**

#### **VISION COMPARTIDA:**

El municipio de Concepción pretende desarrollar, ordenar y educar, en el que la población tiene acceso a un ingreso digno y en el que sus recursos naturales son conservados y cuidados. Con acceso a servicios eficientes. Un municipio de alto bienestar familiar, capaz de adaptarse y crear condiciones de resiliencia ante la variabilidad y cambio climático, capaz de generar bienestar en la población a la cual se debe.

#### **MISION:**

Somos un municipio que trabajamos por la calidad y eficiencia de los servicios prestados a la población, así como la sustentabilidad del recurso hídrico, y del recurso natural, asegurando el abastecimiento de agua a la población con acciones de vigilancia, monitoreo, que emitimos y damos seguimiento normativo sustentable a su uso y que accionamos en aspectos de recuperación de los recursos, agua, bosque, suelo. En el ámbito del territorio del municipio, en la base a las ventajas comparativas y competitivas que tenemos y bajo principios de trabajo, responsabilidad, honestidad y transparencia.

#### **VALORES COMPARTIDOS.**

- Respeto, a nuestros semejantes y a las leyes
- Confianza, en el prójimo y en nuestras autoridades
- Principio de responsabilidad, cumplimos con nuestros compromisos
- Honestidad.
- Principio de hospitalidad (Es nuestro lema).
- Principio de integración más allá del municipio
- Principio de Honestidad y transparencia.
- Damos participación a la comunidad.
- Somos un municipio que priorizamos el trabajo sobre la violencia.
- Equidad, igualdad, no discriminación, apoyamos a los más vulnerables.
- Espíritu de servicio.

- Principio inclusión.
- Principio de corresponsabilidad.
- Probidad.
- Legalidad.
- Honorabilidad.
- Amabilidad.

### **CULTURA EN EL MUNICIPIO.**

Para lograr implementar el plan estratégico es necesario cambiar la cultura actual determinada por ser una población apática a las acciones que nos pueden permitir un desarrollo sustentable, que priorizamos el interés individual al interés común.

Poco respetuosos de la normatividad local y nacional.

Por una Cultura deseada en la que priorizamos el bien común sobre el individual, seamos proactivos, incidimos para favorecer cambios deseables, unidos por nuestras metas, trabajadores con actitud positiva ante los retos de la modernidad.

### **LINEAS Y OBJETIVOS ESTRATEGICOS Y EJES TEMATICOS DE DESARROLLO**

#### **TERRITORIAL.**

- ✚ Desarrollo económico como medio para fortalecer el empleo e ingreso y disminuir la presión sobre el recurso natural.
- ✚ Conservación del recurso natural
- ✚ Ordenamiento territorial: gestión del territorio. Manejo sostenible del suelo y bosque.
- ✚ Adaptación y resiliencia al cambio climático.
- ✚ Salud: una población sana es una población proactiva.
- ✚ Educación: una población educada es capaz de competir y encontrar salidas a las crisis
- ✚ Infraestructura: vivienda, sanitaria, educativa, urbana, rural caminos una población con buena infraestructura es más competitiva, siendo esta una ventaja.
- ✚ Apoyo a los grupos vulnerables.

## **OBJETIVOS DE LINEA.**

- ✚ Establecer mecanismos de adaptación y resiliencia al cambio climático (siembra de plantas resistentes, captación de agua, sistemas eficientes de ahorro de agua, políticas públicas.
- ✚ Identificar y direccionar acciones económicas a largo plazo en base a las potencialidades del municipio que generen un desarrollo sostenible.
- ✚ Fortalecer los pilares de educación, salud, innovación y empresarialidad como la base del desarrollo.
- ✚ Fortalecer y mejorar la infraestructura urbana y rural de carácter educativa, de caminos, de salud, vial, y ambiental. Como un medio para ser más competitivos, mejorar el ingreso y el empleo en el municipio.
- ✚ Implementar acciones con los más necesitados que contribuyan a disminuir su dependencia del sistema y satisfacer sus necesidades.
- ✚ Desarrollar centros de procesamiento que contribuyan a fortalecer la agroindustria y el empleo.
- ✚ Apoyar procesos de legalización de la empresa familiar y acciones de promoción, vinculación y comercialización de los productos.
- ✚ Proteger y conservar las micro cuencas y sub-cuencas abastecedoras de agua.
- ✚ Apoyar grupos en condición de vulnerabilidad y discapacidad.
- ✚ Para poder cumplir los objetivos es necesario desarrollar

## **ESTRATEGIAS:**

- ✚ Socializar problemática y alternativas de solución para que todas las personas tengan conocimiento de la misma y se incorporen al cambio deseado.
- ✚ Incidir en el fortalecimiento de una educación técnica. Establecer escuela de formación en artes y oficios. (En coordinación con INFOP) dar seguimiento

- ✚ Motivar la agroindustria y el valor agregado como medio de generación de empleo y mejor aprovechamiento de nuestras materias primas.
- ✚ Apoyar los procesos de comercialización y mercadeo de nuestros productos.
- ✚ Generar conciencia sobre los flagelos que contribuyen al Cambio Climático para fortalecer sus niveles de conciencia y contribuir a las acciones de mitigación a los fenómenos que se presenten.
- ✚ Esto puede ser a través de involucramiento de la población en su totalidad cabildos abiertos, charlas o reuniones con patronatos de juntas de agua.
- ✚ Generar cambios de actitud en la población, mediante el involucramiento en general como parte de nuestra meta a cumplir.
- ✚ Fortalecer estos procesos específicos de la protección de nuestra región y sus recursos renovables y no renovables a través de los medios de comunicación.
- ✚ Generar conciencia entre la población sobre problemática de variabilidad y cambio climático generando sus indicativos existentes y latentes que se presentan a diario.
- ✚ Gestionar el ordenamiento territorial.
- ✚ Mejoramiento de los procesos económicos alternativos que contribuyan a un desarrollo sostenible del Municipio.
- ✚ Fortalecer y capacitar los proyectos facilitando los procesos a nivel de la municipalidad.
- ✚ Gestión del conocimiento para fortalecer la capacidad humana para la adaptación y la capacidad de resiliencia.
- ✚ Fortalecer alianzas con instituciones con cooperaciones y gobierno central para la gestión y establecimientos de proyectos que mitiguen los efectos del cambio climático
- ✚ Desarrollar acciones que contribuyan a modificar las prácticas agrícolas actuales por prácticas amigables con el medio ambiente.

- ✚ Articular e involucrar a todas las intuiciones a combatir delitos ambientales y aquellos que ilícitamente practican la explotación de los recursos naturales.

## PLANES DE ZONAS TERRITORIALES

Se identificaron 4 zonas territoriales en el municipio.  
Distribuidos de la siguiente forma:





# **PLANES ZONALES TERRITORIALES**

## **ZONA # 1**

*Plan de Desarrollo Municipal con Ordenamiento Territorial  
Municipio de Concepcion Ocotepeque.*

Programación del Plan Zonal de Desarrollo  
Territorial Departamento: Ocotepeque Municipio:  
Concepcion Zona: 1 Fecha: 15/11/2017 Eje  
Temático: Ordenamiento Territorial Lugar de la  
Asamblea: Salon Municipal

Orden Prioridad	Nombre del proyecto	Comunidad	N° de Beneficiarios	Años de ejecución											Financiamiento			
				19	20	21	22	23	24	25	26	27	28	29	Costo Aproximado en Lempiras	Aporte Comunitario		
1	Plan de crecimiento Urbano	Casco urbano El Hornito El Pinal Los Cañales Zacamil				X											3,000.00	1,000.00
2																		

Firma y sello de Alcalde \_\_\_\_\_

Firma y Sello de Secretaria Municipal \_\_\_\_\_

Identidad \_\_\_\_\_

Identidad \_\_\_\_\_

Programación del Plan Zonal de Desarrollo  
Territorial

Departamento: Ocotepeque Municipio:  
Concepcion Zona: 1 Fecha: 15/11/2017 Eje  
Temático: Salud y nutrición Lugar de la  
Asamblea: Salom Municipal

Orden Prioridad	Nombre del proyecto	Comunidad	N° de Beneficiarios	Años de ejecución											Financiamiento			
				19	20	21	22	23	24	25	26	27	28	29	Costo Aproximado en Lempiras	Aporte Comunitario		
1	Apertura de un comedor infantil	Casco urbano El Hornito El Pinal Los Cañales Zacamil	9337				X										3,000.00	1,000.00
2																		

Firma y sello de Alcalde \_\_\_\_\_

Firma y Sello de Secretaria Municipal \_\_\_\_\_

Identidad \_\_\_\_\_

Identidad \_\_\_\_\_

*Plan de Desarrollo Municipal con Ordenamiento Territorial  
Municipio de Concepcion Ocotepeque.*

Programación del Plan Zonal de Desarrollo

Territorial Departamento: Ocotepeque Municipio:

Concepcion Zona: 1 Fecha: 15/11/2017 Eje Temático:

Educación

Lugar de la Asamblea: Salon Municipal

Orden Prioridad	Nombre del proyecto	Comunidad	N° de Beneficiarios	Años de ejecución											Financiamiento			
				19	20	21	22	23	24	25	26	27	28	29	Costo Aproximado en Lempiras	Aporte Comunitario		
1	Dotación de pupitres a los centros de educación del casco urbano (dirección departamental)	Casco urbano El Hornito El Pinal Los Cañales Zacamil	9337				X										5,000.00	2,000.00
2	Apoyo a los CEB con recurso humano (maestros)	Casco urbano El Hornito El Pinal Los Cañales Zacamil	9337	X													800,000.00	0

Firma y sello de Alcalde \_\_\_\_\_

Firma y Sello de Secretaria Municipal \_\_\_\_\_

Identidad \_\_\_\_\_

Identidad \_\_\_\_\_

Programación del Plan Zonal de Desarrollo  
Territorial

Departamento: Ocotepeque Municipio: Concepcion Zona:  
1 Fecha: 15/11/2017 Eje Temático: Recursos Naturales y  
Ambiente Lugar de la Asamblea: Salon Municipal

Orden Prioridad	Nombre del proyecto	Comunidad	N° de Beneficiarios	Años de ejecución											Financiamiento			
				19	20	21	22	23	24	25	26	27	28	29	Costo Aproximado en Lempiras	Aporte Comunitario		
1	Reforestación de las áreas verdes y zona boscosas	Casco urbano El Hornito El Pinal Los Cañales Zacamil	9337			X											20,000.00	
2																		

Firma y sello de Alcalde \_\_\_\_\_

Firma y Sello de Secretaria Municipal \_\_\_\_\_

Identidad \_\_\_\_\_

Identidad \_\_\_\_\_

Programación del Plan Zonal de Desarrollo  
Territorial

Departamento: Ocotepeque Municipio: opncepcion Zona:

1 Fecha: 15/11/2017 Eje Temático: Grupos Vulnerables:

Niñez y Juventud Lugar de la Asamblea: Salon Municipal

Orden Prioridad	Nombre del proyecto	Comunidad	N° de Beneficiarios	Años de ejecución											Financiamiento			
				19	20	21	22	23	24	25	26	27	28	29	Costo Aproximado en Lempira	Aporte Comunitario		
1	Apertura de una guardería infantil	Casco urbano El Hornito El Pinal Los Cañales Zacamil	2124				X										10,000.00	
2	Capacitación en oficios técnicos para jóvenes Muni-INHFOP	Casco urbano El Hornito El Pinal Los Cañales Zacamil	3192		X												5,000.00	

Firma y sello de Alcalde \_\_\_\_\_

Identidad \_\_\_\_\_

Firma y Sello de Secretaria Municipal \_\_\_\_\_

Identidad \_\_\_\_\_

Programación del Plan Zonal de Desarrollo  
Territorial

Departamento: Ocotepeque Municipio: Concepcion  
Zona: 1 Fecha: 15/11/2017 Eje Temático: Grupos  
Vulnerables: Mujeres Lugar de la Asamblea: Casa Comunal

Orden Prioridad	Nombre del proyecto	Comunidad	N° de Beneficiarios	Años de ejecución											Financiamiento			
				19	20	21	22	23	24	25	26	27	28	29	Costo Aproximado en Lempiras	Aporte Comunitario		
1	Organizar microempresa de mujeres emprendedoras	Casco urbano El Hornito El Pinal Los Cañales Zacamil	1769		X												10,000.00	0
2																		

Firma y sello de Alcalde \_\_\_\_\_

Firma y Sello de Secretaria Municipal \_\_\_\_\_

Identidad \_\_\_\_\_

Identidad \_\_\_\_\_

Programación del Plan Zonal de Desarrollo Territorial  
Departamento: Ocotepaque Municipio: Concepcion  
Zona: 1  
Fecha: 15/11/2017 Eje Temático: Grupos Vulnerables  
tercera edad Lugar de la Asamblea: Salon Municipal

Orden Prioridad	Nombre del proyecto	Comunidad	N° de Beneficiarios	Años de ejecución											Financiamiento			
				19	20	21	22	23	24	25	26	27	28	29	Costo Aproximado	Aporte Comunitario		
1	Bono para personas de la tercera edad desprotegidos	Casco urbano El Hornito El Pinal Los Cañales Zacamil	272		X												20,000.00	0
2																		
3																		

Firma y sello de Alcalde \_\_\_\_\_

Firma y Sello de Secretaria Municipal \_\_\_\_\_

Identidad \_\_\_\_\_

Identidad \_\_\_\_\_



Programación del Plan Zonal de Desarrollo Territorial

Departamento: Ocotepeque Municipio: Conjepcion

Zona: 1 Fecha: 15/11/2017 Eje Temático: Vivienda

Lugar de la Asamblea: Salon municipal

Orden Prioridad	Nombre del proyecto	Comunidad	N° de Beneficiarios	Años de ejecución											Financiamiento			
				19	20	21	22	23	24	25	26	27	28	29	Costo Aproximado en Lempiras	Aporte Comunitario		
1	Mejoramiento de vivienda	Casco urbano El Hornito El Pinal Los Cañales Zacamil	711			X											100,000.00	
2																		
3																		

Firma y sello de Alcalde \_\_\_\_\_

Firma y Sello de Secretaria Municipal \_\_\_\_\_

Identidad \_\_\_\_\_

Identidad \_\_\_\_\_

Programación del Plan Zonal de Desarrollo Territorial  
Departamento: Ocotepeque Municipio: Concepcion  
Zona: 1 Fecha: 15/11/2017 Eje Temático: Agua y  
Saneamiento Lugar de la Asamblea: Salon  
Municipal

Orden Prioridad	Nombre del proyecto	Comunidad	N° de Beneficiarios	Años de ejecución											Financiamiento			
				19	20	21	22	23	24	25	26	27	28	29	Costo Aproximado en Lempiras	Aporte Comunitario		
1	Construcción de lagunas de oxidación para el tratamiento de aguas negras	Casco urbano El Hornito El Pinal Los Cañales Zacamil	9337					X									1,000,000.00	
2																		
3																		
4																		

Firma y sello de Alcalde \_\_\_\_\_

Firma y Sello de Secretaria Municipal \_\_\_\_\_

Identidad \_\_\_\_\_

Identidad \_\_\_\_\_

Programación del Plan Zonal de Desarrollo Territorial

Departamento: Ocotepeque Municipio: Concepcion

Zona: 1 Fecha: 15/11/2017 Eje Temático: Economía

Lugar de la Asamblea: Salon municipal

Orden Prioridad	Nombre del proyecto	Comunidad	N° de Beneficiarios	Años de ejecución											Financiamiento			
				19	20	21	22	23	24	25	26	27	28	29	Costo Aproximado en lempiras	Aporte Comunitario		
1	Apertura de cajas rurales	Casco urbano El Hornito El Pinal Los Cañales Zacamil	9337	X													1,000.00	
2																		

Firma y sello de Alcalde \_\_\_\_\_

Firma y Sello de Secretaria Municipal \_\_\_\_\_

Identidad \_\_\_\_\_

Identidad \_\_\_\_\_

Programación del Plan Zonal de Desarrollo  
Territorial

Departamento: Ocotepeque Municipio: Concepcion  
Zona: 1 Fecha: 15/11/2017 Eje Temático: Seguridad  
Alimentaria Lugar de la Asamblea: Salon Municipal

Orden Prioridad	Nombre del proyecto	Comunidad	N° de Beneficiarios	Años de ejecución											Financiamiento			
				19	20	21	22	23	24	25	26	27	28	29	Costo Aproximado en Lempiras	Aporte Comunitario		
1	Implementacion de hurtos familiares.	Casco urbano El Hornito El Pinal Los Cañales Zacamil	9337		X												10,000.00	
2																		

Firma y sello de Alcalde \_\_\_\_\_

Firma y Sello de Secretaria Municipal \_\_\_\_\_

Identidad \_\_\_\_\_

Identidad \_\_\_\_\_

Programación del Plan Zonal de Desarrollo Territorial

Departamento: Ocotepeque Municipio: Concepcion  
Zona: 1 Fecha: 15/11/2017 Eje Temático: Participación  
Lugar de la Asamblea: Salon Municipal

Orden Prioridad	Nombre del proyecto	Comunidad	N° de Beneficiarios	Años de ejecución											Financiamiento			
				19	20	21	22	23	24	25	26	27	28	29	Costo Aproximado en Lempiras	Aporte Comunitario		
1	Capacitación sobre participacion ciudadana con equidad de genero	Casco urbano El Hornito El Pinal Los Cañales Zacamil	9337		X												5,000.00	
2																		

Firma y sello de Alcalde \_\_\_\_\_

Firma y Sello de Secretaria Municipal \_\_\_\_\_

Identidad \_\_\_\_\_

Identidad \_\_\_\_\_

Programación del Plan Zonal de Desarrollo Territorial

Departamento: Ocotepeque Municipio: Concepcion Zona:  
1 Fecha: 15/11/2017 Eje Temático: Seguridad Ciudadana  
Lugar de la Asamblea: Salon Municipal

Orden Prioridad	Nombre del proyecto	Comunidad	N° de Beneficiarios	Años de ejecución											Financiamiento			
				19	20	21	22	23	24	25	26	27	28	29	Costo Aproximado en Lempiras	Aporte Comunitario		
1	Patrullajes continuos por parte de FUSINA	Casco urbano El Hornito El Pinal Los Cañales Zacamil	326		X												5,000.00	
2																		
3																		

Firma y sello de Alcalde \_\_\_\_\_

Firma y Sello de Secretaria Municipal \_\_\_\_\_

Identidad \_\_\_\_\_

Identidad \_\_\_\_\_

Programación del Plan Zonal de Desarrollo Territorial  
Departamento: Ocotepeque Municipio: Concepcion  
Zona: 1 Fecha: 15/11/2017 Eje Temático: Infraestructura  
Social Lugar de la Asamblea: Salon Municipal

Orden Prioridad	Nombre del proyecto	Comunidad	N° de Beneficiarios	Años de ejecución											Financiamiento			
				19	20	21	22	23	24	25	26	27	28	29	Costo Aproximado o en Lempiras	Aporte Comunitario		
1	Construcción de parque un Centro de Salud.	Casco urbano El Hornito El Pinal Los Cañales Zacamil	9337	X													220,000.00	100,000.00
2	Pavimentacion de calles del casco Urbano	Casco urbano El Hornito El Pinal Los Cañales Zacamil	9337	X													50,000.00	
3	Mantenimiento de la red Vial.	Casco urbano El Hornito El Pinal Los Cañales Zacamil	9337	X													1,000,000.00	

Firma y sello de Alcalde \_\_\_\_\_

Identidad \_\_\_\_\_

Firma y Sello de Secretaria Municipal \_\_\_\_\_

Identidad \_\_\_\_\_

*Plan de Desarrollo Municipal con Ordenamiento Territorial  
Municipio de Concepcion Ocotepeque.*

Programación del Plan Zonal de Desarrollo Territorial

Departamento: Ocotepeque Municipio: Concepcion

Zona: 1 Fecha: 15/11/2017 Eje Temático: Turismo

Lugar de la Asamblea: Salon Municipal

Orden Prioridad	Nombre del proyecto	Comunidad	N° de Beneficiarios	Años de ejecución											Financiamiento			
				19	20	21	22	23	24	25	26	27	28	29	Costo Aproximado en Lempiras	Aporte Comunitario		
1	Explotacion turística del Rio Lempa	Casco urbano El Hornito El Pinal Los Cañales Zacamil	9337			X											10,000.00	
2																		
3																		

Firma y sello de Alcalde \_\_\_\_\_

Firma y Sello de Secretaria Municipal \_\_\_\_\_

Identidad \_\_\_\_\_

Identidad \_\_\_\_\_



## **PLANES ZONALES TERRITORIALES ZONA # 2**

Programación del Plan Zonal de Desarrollo  
 Territorial Departamento: Ocotepeque Municipio:  
 Concepcion Zona: 2 Fecha: 15/11/2017 Eje  
 Temático: Ordenamiento Territorial Lugar de la  
 Asamblea: Salon Municipal

Orden Prioridad	Nombre del proyecto	Comunidad	N° de Beneficiarios	Años de ejecución											Financiamiento			
				19	20	21	22	23	24	25	26	27	28	29	Costo Aproximado en Lempiras	Aporte Comunitario		
1	Plan de crecimiento Urbano	Santa Anita Vado Ancho				X											3,000.00	1,000.00
2																		

Firma y sello de Alcalde \_\_\_\_\_

Firma y Sello de Secretaria Municipal \_\_\_\_\_

Identidad \_\_\_\_\_

Identidad \_\_\_\_\_

Programación del Plan Zonal de Desarrollo Territorial

Departamento: Ocotepeque Municipio: Concepcion

Zona: 2 Fecha: 15/11/2017 Eje Temático: Salud y

nutrición Lugar de la Asamblea: Salom Municipal

Orden Prioridad	Nombre del proyecto	Comunidad	N° de Beneficiarios	Años de ejecución											Financiamiento			
				19	20	21	22	23	24	25	26	27	28	29	Costo Aproximado en Lempiras	Aporte Comunitario		
1	Apertura de un comedor infantil	Santa Anita Vado Ancho	9337				X										3,000.00	1,000.00
2																		

Firma y sello de Alcalde \_\_\_\_\_

Firma y Sello de Secretaria Municipal \_\_\_\_\_

Identidad \_\_\_\_\_

Identidad \_\_\_\_\_

Programación del Plan Zonal de Desarrollo  
 Territorial Departamento: Ocotepeque Municipio: Concepcion  
 Zona: 2 Fecha: 15/11/2017 Eje Temático: Educación  
 Lugar de la Asamblea: Salon Municipal

Orden Prioridad	Nombre del proyecto	Comunidad	N° de Beneficiarios	Años de ejecución											Financiamiento			
				19	20	21	22	23	24	25	26	27	28	29	Costo Aproximado en Lempiras	Aporte Comunitario		
1	Apoyo a los CEB con recurso humano (maestros)	Santa Anita Vado Ancho	9337	X													800,000.00	0
2																		
3																		

Firma y sello de Alcalde \_\_\_\_\_

Firma y Sello de Secretaria Municipal \_\_\_\_\_

Identidad \_\_\_\_\_

Identidad \_\_\_\_\_

Programación del Plan Zonal de Desarrollo Territorial  
 Departamento: Ocotepeque Municipio: Concepcion Zona: 2  
 Fecha: 15/11/2017 Eje Temático: Recursos Naturales y  
 Ambiente Lugar de la Asamblea: Salon Municipal

Orden Prioridad	Nombre del proyecto	Comunidad	N° de Beneficiarios	Años de ejecución											Financiamiento			
				19	20	21	22	23	24	25	26	27	28	29	Costo Aproximado en Lempiras	Aporte Comunitario		
1	Reforestación de las áreas verdes y zonas cercanas al Rio Lempa	Santa Anita Vado Ancho	9337			X											20,000.00	
2																		

Firma y sello de Alcalde \_\_\_\_\_

Firma y Sello de Secretaria Municipal \_\_\_\_\_

Identidad \_\_\_\_\_

Identidad \_\_\_\_\_

Programación del Plan Zonal de Desarrollo Territorial  
 Departamento: Ocotepeque Municipio: opncepcion  
 Zona: 2 Fecha: 15/11/2017 Eje Temático: Grupos  
 Vulnerables: Niñez y Juventud Lugar de la Asamblea: Salon  
 Municipal

Orden Prioridad	Nombre del proyecto	Comunidad	N° de Beneficiarios	Años de ejecución											Financiamiento			
				19	20	21	22	23	24	25	26	27	28	29	Costo Aproximado en Lempira	Aporte Comunitario		
1	Apertura de una guardería infantil	Santa Anita Vado Ancho	2124				X										10,000.00	
2	Capacitación en oficios técnicos para jóvenes Muni-INHFOP	Santa Anita Vado Ancho	3192		X												5,000.00	

Firma y sello de Alcalde \_\_\_\_\_

Identidad \_\_\_\_\_

Firma y Sello de Secretaria Municipal \_\_\_\_\_

Identidad \_\_\_\_\_

Programación del Plan Zonal de Desarrollo  
Territorial

Departamento: Ocotepeque Municipio: Concepcion Zona: 2  
 Fecha: 15/11/2017 Eje Temático: Grupos Vulnerables: Mujeres  
 Lugar de la Asamblea: Casa Comunal

Orden Prioridad	Nombre del proyecto	Comunidad	N° de Beneficiarios	Años de ejecución											Financiamiento			
				19	20	21	22	23	24	25	26	27	28	29	Costo Aproximado en Lempiras	Aporte Comunitario		
1	Organizar microempresa de mujeres emprendedoras	Santa Anita Vado Ancho	1769		X												10,000.00	0
2																		

Firma y sello de Alcalde \_\_\_\_\_

Firma y Sello de Secretaria Municipal \_\_\_\_\_

Identidad \_\_\_\_\_

Identidad \_\_\_\_\_

Programación del Plan Zonal de Desarrollo Territorial

Departamento: Ocotepeque Municipio: Concepcion Zona: 2

Fecha: 15/11/2017 Eje Temático: Grupos Vulnerables tercera edad Lugar de la Asamblea: Salon Municipal

Orden Prioridad	Nombre del proyecto	Comunidad	N° de Beneficiarios	Años de ejecución											Financiamiento			
				19	20	21	22	23	24	25	26	27	28	29	Costo Aproximado	Aporte Comunitario		
1	Bono para personas de la tercera edad desprotegidos	Santa Anita Vado Ancho	272		X												20,000.00	0
2																		
3																		

Firma y sello de Alcalde \_\_\_\_\_

Firma y Sello de Secretaria Municipal \_\_\_\_\_

Identidad \_\_\_\_\_

Identidad \_\_\_\_\_



Programación del Plan Zonal de Desarrollo Territorial

Departamento: Ocotepeque Municipio: Concepcion

Zona: 2 Fecha: 15/11/2017 Eje Temático: Vivienda

Lugar de la Asamblea: Salon municipal

Orden Prioridad	Nombre del proyecto	Comunidad	N° de Beneficiarios	Años de ejecución											Financiamiento			
				19	20	21	22	23	24	25	26	27	28	29	Costo Aproximado en Lempiras	Aporte Comunitario		
1	Mejoramiento de vivienda	Santa Anita Vado Ancho	711			X											100,000.00	
2																		
3																		

Firma y sello de Alcalde \_\_\_\_\_

Firma y Sello de Secretaria Municipal \_\_\_\_\_

Identidad \_\_\_\_\_

Identidad \_\_\_\_\_

Programación del Plan Zonal de Desarrollo Territorial  
 Departamento: Ocotepeque Municipio: Concepcion  
 Zona: 2 Fecha: 15/11/2017 Eje Temático: Agua y  
 Saneamiento Lugar de la Asamblea: Salon  
 Municipal

Orden Prioridad	Nombre del proyecto	Comunidad	N° de Beneficiarios	Años de ejecución											Financiamiento			
				19	20	21	22	23	24	25	26	27	28	29	Costo Aproximado en Lempiras	Aporte Comunitario		
1	Construcción de lagunas de oxidación para el tratamiento de aguas negras	Santa Anita Vado Ancho	9337					X									1,000,000.00	
2																		
3																		
4																		

Firma y sello de Alcalde \_\_\_\_\_

Firma y Sello de Secretaria Municipal \_\_\_\_\_

Identidad \_\_\_\_\_

Identidad \_\_\_\_\_

Programación del Plan Zonal de Desarrollo Territorial

Departamento: Ocotepeque Municipio: Concepcion

Zona: 2 Fecha: 15/11/2017 Eje Temático: Economía

Lugar de la Asamblea: Salon municipal

Orden Prioridad	Nombre del proyecto	Comunidad	N° de Beneficiarios	Años de ejecución											Financiamiento			
				19	20	21	22	23	24	25	26	27	28	29	Costo Aproximado en lempiras	Aporte Comunitario		
1	Apertura de cajas rurales	Santa Anita Vado Ancho	9337	X													1,000.00	
2																		

Firma y sello de Alcalde \_\_\_\_\_

Firma y Sello de Secretaria Municipal \_\_\_\_\_

Identidad \_\_\_\_\_

Identidad \_\_\_\_\_

Programación del Plan Zonal de Desarrollo Territorial  
 Departamento: Ocotepeque Municipio: Concepcion  
 Zona: 2 Fecha: 15/11/2017 Eje Temático: Seguridad  
 Alimentaria Lugar de la Asamblea: Salon Municipal

Orden Prioridad	Nombre del proyecto	Comunidad	N° de Beneficiarios	Años de ejecución												Financiamiento		
				19	20	21	22	23	24	25	26	27	28	29	Costo Aproximado en Lempiras	Aporte Comunitario		
1	Implementacion de hurtos familiares.	Santa Anita Vado Ancho	9337		X												10,000.00	
2																		

Firma y sello de Alcalde \_\_\_\_\_

Firma y Sello de Secretaria Municipal \_\_\_\_\_

Identidad \_\_\_\_\_

Identidad \_\_\_\_\_

Programación del Plan Zonal de Desarrollo Territorial  
 Departamento: Ocotepeque Municipio: Concepcion  
 Zona: 2 Fecha: 15/11/2017 Eje Temático: Participación  
 Lugar de la Asamblea: Salon Municipal

Orden Prioridad	Nombre del proyecto	Comunidad	N° de Beneficiarios	Años de ejecución											Financiamiento			
				19	20	21	22	23	24	25	26	27	28	29	Costo Aproximado en Lempiras	Aporte Comunitario		
1	Capacitación sobre participacion ciudadana con equidad de genero	Santa Anita Vado Ancho	9337		X												5,000.00	
2																		

Firma y sello de Alcalde \_\_\_\_\_

Firma y Sello de Secretaria Municipal \_\_\_\_\_

Identidad \_\_\_\_\_

Identidad \_\_\_\_\_

Programación del Plan Zonal de Desarrollo Territorial

Departamento: Ocotepeque Municipio: Concepcion Zona:

2 Fecha: 15/11/2017 Eje Temático: Seguridad Ciudadana

Lugar de la Asamblea: Salon Municipal

Orden Prioridad	Nombre del proyecto	Comunidad	Nº de Beneficiarios	Años de ejecución											Financiamiento		
				19	20	21	22	23	24	25	26	27	28	29	Costo Aproximado en Lempiras	Aporte Comunitario	
1	Patrullajes continuos por parte de FUSINA	Santa Anita Vado Ancho	326		X											5,000.00	
2																	
3																	

Firma y sello de Alcalde \_\_\_\_\_

Firma y Sello de Secretaria Municipal \_\_\_\_\_

Identidad \_\_\_\_\_

Identidad \_\_\_\_\_

Programación del Plan Zonal de Desarrollo Territorial  
 Departamento: Ocotepeque Municipio: Concepcion  
 Zona: 2 Fecha: 15/11/2017 Eje Temático: Infraestructura  
 Social Lugar de la Asamblea: Salon Municipal

Orden Prioridad	Nombre del proyecto	Comunidad	N° de Beneficiarios	Años de ejecución											Financiamiento			
				19	20	21	22	23	24	25	26	27	28	29	Costo Aproximado en Lempiras	Aporte Comunitario		
1	Pavimentacion de calles internas de las comunidades.	Santa Anita Vado Ancho	9337	X													220,000.00	100,000.00
2	Electrificacion de campo de futbol	Santa Anita Vado Ancho	9337	X													50,000.00	
3																		

Firma y sello de Alcalde \_\_\_\_\_

Firma y Sello de Secretaria Municipal \_\_\_\_\_

Identidad \_\_\_\_\_

Identidad \_\_\_\_\_

Programación del Plan Zonal de Desarrollo Territorial  
 Departamento: Ocotepeque Municipio: Concepcion  
 Zona: 2 Fecha: 15/11/2017 Eje Temático: Turismo  
 Lugar de la Asamblea: Salon Municipal

Orden Prioridad	Nombre del proyecto	Comunidad	N° de Beneficiarios	Años de ejecución											Financiamiento			
				19	20	21	22	23	24	25	26	27	28	29	Costo Aproximado en Lempiras	Aporte Comunitario		
1	Explotacion turística del Rio Lempa	Santa Anita Vado Ancho	9337			X											10,000.00	
2																		
3																		

Firma y sello de Alcalde \_\_\_\_\_

Firma y Sello de Secretaria Municipal \_\_\_\_\_

Identidad \_\_\_\_\_

Identidad \_\_\_\_\_



**PLANES ZONALES TERRITORIALES ZONA # 3**

Programación del Plan Zonal de Desarrollo  
 Territorial Departamento: Ocotepeque Municipio:  
 Concepcion Zona: 3 Fecha: 15/11/2017 Eje  
 Temático: Ordenamiento Territorial Lugar de la  
 Asamblea: Salon Municipal

Orden Prioridad	Nombre del proyecto	Comunidad	N° de Beneficiarios	Años de ejecución											Financiamiento			
				19	20	21	22	23	24	25	26	27	28	29	Costo Aproximado en Lempiras	Aporte Comunitario		
1	Delimitar el bosque y las fuentes de agua.	Tulas Quilio Las Colmenas Quequesque				X											3,000.00	1,000.00
2																		

Firma y sello de Alcalde \_\_\_\_\_

Firma y Sello de Secretaria Municipal \_\_\_\_\_

Identidad \_\_\_\_\_

Identidad \_\_\_\_\_

Programación del Plan Zonal de Desarrollo  
Territorial

Departamento: Ocotepeque Municipio:  
 Concepcion Zona: 3 Fecha: 15/11/2017 Eje  
 Temático: Salud y nutrición Lugar de la  
 Asamblea: Salom Municipal

Orden Prioridad	Nombre del proyecto	Comunidad	N° de Beneficiarios	Años de ejecución											Financiamiento			
				19	20	21	22	23	24	25	26	27	28	29	Costo Aproximado en Lempiras	Aporte Comunitario		
1	Apoyo a la merienda escolar	Tulas Quilio Las Colmenas Quequesque	9337				X										3,000.00	1,000.00
2																		

Firma y sello de Alcalde \_\_\_\_\_

Firma y Sello de Secretaria Municipal \_\_\_\_\_

Identidad \_\_\_\_\_

Identidad \_\_\_\_\_

Programación del Plan Zonal de Desarrollo  
 Territorial Departamento: Ocotepeque Municipio: Concepcion  
 Zona: 3 Fecha: 15/11/2017 Eje Temático: Educación  
 Lugar de la Asamblea: Salon Municipal

Orden Prioridad	Nombre del proyecto	Comunidad	N° de Beneficiarios	Años de ejecución											Financiamiento			
				19	20	21	22	23	24	25	26	27	28	29	Costo Aproximado en Lempiras	Aporte Comunitario		
1	Dotación de pupitres a los centros de educación del casco urbano (dirección departamental)	Tulas Quilio Las Colmenas Quequesque	9337				X										5,000.00	2,000.00
2	Apoyo a los CEB con recurso humano (maestros)	Tulas Quilio Las Colmenas Quequesque	9337	X													800,000.00	0

Firma y sello de Alcalde \_\_\_\_\_

Firma y Sello de Secretaria Municipal \_\_\_\_\_

Identidad \_\_\_\_\_

Identidad \_\_\_\_\_

Programación del Plan Zonal de Desarrollo Territorial  
 Departamento: Ocotepeque Municipio: Concepcion Zona:  
 3 Fecha: 15/11/2017 Eje Temático: Recursos Naturales y  
 Ambiente Lugar de la Asamblea: Salon Municipal

Orden Prioridad	Nombre del proyecto	Comunidad	N° de Beneficiarios	Años de ejecución											Financiamiento			
				19	20	21	22	23	24	25	26	27	28	29	Costo Aproximado en Lempiras	Aporte Comunitario		
1	Reforestación en los bosques y Subcuencas de la zona ICF-MUNI	Tulas Quilio Las Colmenas Quequesque	9337			X											20,000.00	
2	Actualizacion de las declñaratorias de las Subcuencas de la zona ICF-MUNI	Tulas Quilio Las Colmenas Quequesque	9337			X											5,000.00	

Firma y sello de Alcalde\_\_\_\_\_

Firma y Sello de Secretaria Municipal\_\_\_\_\_

Identidad\_\_\_\_\_

Identidad\_\_\_\_\_

Programación del Plan Zonal de Desarrollo

Territorial

Departamento: Ocotepeque Municipio: opncepcion Zona:

3 Fecha: 15/11/2017 Eje Temático: Grupos Vulnerables:

Niñez y Juventud Lugar de la Asamblea: Salon Municipal

Orden Prioridad	Nombre del proyecto	Comunidad	N° de Beneficiarios	Años de ejecución											Financiamiento			
				19	20	21	22	23	24	25	26	27	28	29	Costo Aproximado en Lempira	Aporte Comunitario		
1	Capacitación en oficios técnicos para jóvenes Muni-INHFOP	Tulas Quilio Las Colmenas Quequesque	3192		X												5,000.00	
2																		

Firma y sello de Alcalde \_\_\_\_\_

Identidad \_\_\_\_\_

Firma y Sello de Secretaria Municipal \_\_\_\_\_

Identidad \_\_\_\_\_

Programación del Plan Zonal de Desarrollo  
Territorial

Departamento: Ocotepeque Municipio: Concepcion  
Zona: 3 Fecha: 15/11/2017 Eje Temático: Grupos  
Vulnerables: Mujeres Lugar de la Asamblea: Casa Comunal

Orden Prioridad	Nombre del proyecto	Comunidad	N° de Beneficiarios	Años de ejecución											Financiamiento			
				19	20	21	22	23	24	25	26	27	28	29	Costo Aproximado en Lempiras	Aporte Comunitario		
1	Organizar microempresa de mujeres emprendedoras	Tulas Quilio Las Colmenas Quequesque	1769		X												10,000.00	0
2																		

Firma y sello de Alcalde \_\_\_\_\_

Firma y Sello de Secretaria Municipal \_\_\_\_\_

Identidad \_\_\_\_\_

Identidad \_\_\_\_\_

Programación del Plan Zonal de Desarrollo Territorial  
 Departamento: Ocotepeque Municipio: Concepcion  
 Zona: 3  
 Fecha: 15/11/2017 Eje Temático: Grupos Vulnerables  
 tercera edad Lugar de la Asamblea: Salon Municipal

Orden Prioridad	Nombre del proyecto	Comunidad	N° de Beneficiarios	Años de ejecución											Financiamiento		
				19	20	21	22	23	24	25	26	27	28	29	Costo Aproximado	Aporte Comunitario	
1	Bono para personas de la tercera edad desprotegidos	Tulas Quilio Las Colmenas Quequesque	272		X											20,000.00	0
2																	
3																	

Firma y sello de Alcalde \_\_\_\_\_

Firma y Sello de Secretaria Municipal \_\_\_\_\_

Identidad \_\_\_\_\_

Identidad \_\_\_\_\_



Programación del Plan Zonal de Desarrollo Territorial

Departamento: Ocotepeque Municipio: Concejpcion

Zona: 3 Fecha: 15/11/2017 Eje Temático: Vivienda

Lugar de la Asamblea: Salon municipal

Orden Prioridad	Nombre del proyecto	Comunidad	N° de Beneficiarios	Años de ejecución											Financiamiento			
				19	20	21	22	23	24	25	26	27	28	29	Costo Aproximado en Lempiras	Aporte Comunitario		
1	Mejoramiento de vivienda	Tulas Quilio Las Colmenas Quequesque	711			X											100,000.00	
2																		
3																		

Firma y sello de Alcalde \_\_\_\_\_

Firma y Sello de Secretaria Municipal \_\_\_\_\_

Identidad \_\_\_\_\_

Identidad \_\_\_\_\_

Programación del Plan Zonal de Desarrollo Territorial  
 Departamento: Ocotepeque Municipio: Concepcion  
 Zona: 3 Fecha: 15/11/2017 Eje Temático: Agua y  
 Saneamiento Lugar de la Asamblea: Salon  
 Municipal

Orden Prioridad	Nombre del proyecto	Comunidad	N° de Beneficiarios	Años de ejecución											Financiamiento			
				19	20	21	22	23	24	25	26	27	28	29	Costo Aproximado en Lempiras	Aporte Comunitario		
1	Proyecto de letrinizacion	Tulas Quilio Las Colmenas Quequesque	9337					X									1,000,000.00	
2																		
3																		
4																		

Firma y sello de Alcalde \_\_\_\_\_

Firma y Sello de Secretaria Municipal \_\_\_\_\_

Identidad \_\_\_\_\_

Identidad \_\_\_\_\_

Programación del Plan Zonal de Desarrollo Territorial

Departamento: Ocotepeque Municipio: Concepcion

Zona: 3 Fecha: 15/11/2017 Eje Temático: Economía

Lugar de la Asamblea: Salon municipal

Orden Prioridad	Nombre del proyecto	Comunidad	N° de Beneficiarios	Años de ejecución											Financiamiento			
				19	20	21	22	23	24	25	26	27	28	29	Costo Aproximado en lempiras	Aporte Comunitario		
1	Apertura de cajas rurales	Tulas Quilio Las Colmenas Quequesque	9337	X													1,000.00	
2	Apoyo con bono Agricola	Tulas Quilio Las Colmenas Quequesque	9337	X													50,000.00	

Firma y sello de Alcalde \_\_\_\_\_

Firma y Sello de Secretaria Municipal \_\_\_\_\_

Identidad \_\_\_\_\_

Identidad \_\_\_\_\_

Programación del Plan Zonal de Desarrollo  
Territorial

Departamento: Ocotepeque Municipio: Concepcion  
Zona: 3 Fecha: 15/11/2017 Eje Temático: Seguridad  
Alimentaria Lugar de la Asamblea: Salon Municipal

Orden Prioridad	Nombre del proyecto	Comunidad	N° de Beneficiarios	Años de ejecución											Financiamiento			
				19	20	21	22	23	24	25	26	27	28	29	Costo Aproximado en Lempiras	Aporte Comunitario		
1	Implementacion de huertos familiares. SAG-MUNI	Tulas Quilio Las Colmenas Quequesque	9337		X												10,000.00	
2																		

Firma y sello de Alcalde \_\_\_\_\_

Firma y Sello de Secretaria Municipal \_\_\_\_\_

Identidad \_\_\_\_\_

Identidad \_\_\_\_\_

Programación del Plan Zonal de Desarrollo Territorial

Departamento: Ocotepeque Municipio: Concepcion

Zona: 3 Fecha: 15/11/2017 Eje Temático: Participación

Lugar de la Asamblea: Salon Municipal

Orden Prioridad	Nombre del proyecto	Comunidad	N° de Beneficiarios	Años de ejecución											Financiamiento			
				19	20	21	22	23	24	25	26	27	28	29	Costo Aproximado en Lempiras	Aporte Comunitario		
1	Capacitación sobre participacion ciudadana con equidad de genero	Tulas Quilio Las Colmenas Quequesque	9337		X												5,000.00	
2																		

Firma y sello de Alcalde \_\_\_\_\_

Firma y Sello de Secretaria Municipal \_\_\_\_\_

Identidad \_\_\_\_\_

Identidad \_\_\_\_\_

Programación del Plan Zonal de Desarrollo Territorial

Departamento: Ocotepeque Municipio: Concepcion Zona:  
 3 Fecha: 15/11/2017 Eje Temático: Seguridad Ciudadana  
 Lugar de la Asamblea: Salon Municipal

Orden Prioridad	Nombre del proyecto	Comunidad	Nº de Beneficiarios	Años de ejecución											Financiamiento		
				19	20	21	22	23	24	25	26	27	28	29	Costo Aproximado en Lempiras	Aporte Comunitario	
1	Mayor presencia Policial en la zona.	Tulas Quilio Las Colmenas Quequesque	326		X											5,000.00	
2																	
3																	

Firma y sello de Alcalde \_\_\_\_\_

Firma y Sello de Secretaria Municipal \_\_\_\_\_

Identidad \_\_\_\_\_

Identidad \_\_\_\_\_

Programación del Plan Zonal de Desarrollo  
Territorial

Departamento: Ocotepeque Municipio: Concepcion  
Zona: 3 Fecha: 15/11/2017 Eje Temático:  
Infraestructura Social Lugar de la Asamblea: Salon  
Municipal

Orden Prioridad	Nombre del proyecto	Comunidad	N° de Beneficiarios	Años de ejecución											Financiamiento			
				19	20	21	22	23	24	25	26	27	28	29	Costo Aproximado o en Lempiras	Aporte Comunitario		
1	Mantenimiento de la red vial de la zona.	Tulas Quilio Las Colmenas Quequesque	9337	X													1,000,000.00	
2	Construccion de cancha deportiva.	Tulas Quilio Las Colmenas Quequesque	9337	X													50,000.00	
3																		

Firma y sello de Alcalde \_\_\_\_\_

Firma y Sello de Secretaria Municipal \_\_\_\_\_

Identidad \_\_\_\_\_

Identidad \_\_\_\_\_

Programación del Plan Zonal de Desarrollo Territorial

Departamento: Ocotepeque Municipio: Concepcion

Zona: 3 Fecha: 15/11/2017 Eje Temático: Turismo

Lugar de la Asamblea: Salon Municipal

Orden Prioridad	Nombre del proyecto	Comunidad	N° de Beneficiarios	Años de ejecución											Financiamiento			
				19	20	21	22	23	24	25	26	27	28	29	Costo Aproximado en Lempiras	Aporte Comunitario		
1	Explotacion turística de Rio Tulas y Rio Quilio	Tulas Quilio Las Colmenas Quequesque	9337			X											10,000.00	
2																		
3																		

Firma y sello de Alcalde \_\_\_\_\_

Firma y Sello de Secretaria Municipal \_\_\_\_\_

Identidad \_\_\_\_\_

Identidad \_\_\_\_\_



## **PLANES ZONALES TERRITORIALES ZONA # 4**

Programación del Plan Zonal de Desarrollo  
Territorial Departamento: Ocotepeque Municipio:  
Concepcion Zona: 4 Fecha: 15/11/2017 Eje  
Temático: Ordenamiento Territorial Lugar de la  
Asamblea: Salon Municipal

Orden Prioridad	Nombre del proyecto	Comunidad	N° de Beneficiarios	Años de ejecución											Financiamiento			
				19	20	21	22	23	24	25	26	27	28	29	Costo Aproximado en Lempiras	Aporte Comunitario		
1	Delimitar los bosques y las fuentes de agua.	San Jose El Obraje El Anono La Brea El Molino Plan del Naranjito Bañadero Guayabito Salitre	1234			X											3,000.00	1,000.00
2	Implementacion de un plan de crecimiento rural delimitando las Zonas vulnerables.	San Jose El Obraje El Anono La Brea El Molino Plan del Naranjito Bañadero Guayabito Salitre	1234		X												10,000.00	2,000.00

Firma y sello de Alcalde \_\_\_\_\_

Firma y Sello de Secretaria Municipal \_\_\_\_\_

Identidad \_\_\_\_\_

Identidad \_\_\_\_\_

Programación del Plan Zonal de Desarrollo  
Territorial

Departamento: Ocotepeque Municipio:  
Concepcion Zona: 4 Fecha: 15/11/2017 Eje  
Temático: Salud y nutrición Lugar de la  
Asamblea: Salom Municipal

Orden Prioridad	Nombre del proyecto	Comunidad	N° de Beneficiarios	Años de ejecución											Financiamiento			
				19	20	21	22	23	24	25	26	27	28	29	Costo Aproximado en Lempiras	Aporte Comunitario		
1	Apoyo a la merienda escolar	San Jose El Obraje El Anono La Brea El Molino Plan del Naranjito Bañadero Guayabito Salitre	9337				X										3,000.00	1,000.00
2																		

Firma y sello de Alcalde \_\_\_\_\_

Firma y Sello de Secretaria Municipal \_\_\_\_\_

Identidad \_\_\_\_\_

Identidad \_\_\_\_\_

Programación del Plan Zonal de Desarrollo  
 Territorial Departamento: Ocotepeque Municipio: Concepcion  
 Zona: 4 Fecha: 15/11/2017 Eje Temático: Educación  
 Lugar de la Asamblea: Salon Municipal

Orden Prioridad	Nombre del proyecto	Comunidad	N° de Beneficiarios	Años de ejecución											Financiamiento			
				19	20	21	22	23	24	25	26	27	28	29	Costo Aproximado en Lempiras	Aporte Comunitario		
1	Apoyo a los CEB con recurso humano (maestros)	San Jose El Obraje El Anono La Brea El Molino Plan del Naranjito Bañadero Guayabito Salitre	9337	X													50,000.00	0
2	Apertura de carreras técnicas en el CEB de San Jose.	San Jose El Obraje El Anono La Brea El Molino Plan del Naranjito Bañadero Guayabito Salitre	9337	X													10,000.00	0

Firma y sello de Alcalde \_\_\_\_\_

Firma y Sello de Secretaria Municipal \_\_\_\_\_

Identidad \_\_\_\_\_

Identidad \_\_\_\_\_

Programación del Plan Zonal de Desarrollo  
Territorial

Departamento: Ocotepeque Municipio: Concepcion Zona:  
4 Fecha: 15/11/2017 Eje Temático: Recursos Naturales y  
Ambiente Lugar de la Asamblea: Salon Municipal

Orden Prioridad	Nombre del proyecto	Comunidad	N° de Beneficiarios	Años de ejecución											Financiamiento			
				19	20	21	22	23	24	25	26	27	28	29	Costo Aproximado en Lempiras	Aporte Comunitario		
1	Reforestación de bosques y fuentes de agua de la zona. Muni-ICF	San Jose El Obraje El Anono La Brea El Molino Plan del Naranjito Bañadero Guayabito Salitre	9337			X											20,000.00	

Firma y sello de Alcalde \_\_\_\_\_

Firma y Sello de Secretaria Municipal \_\_\_\_\_

Identidad \_\_\_\_\_

Identidad \_\_\_\_\_

Programación del Plan Zonal de Desarrollo

Territorial

Departamento: Ocotepeque Municipio: opncepcion Zona:

4 Fecha: 15/11/2017 Eje Temático: Grupos Vulnerables:

Niñez y Juventud Lugar de la Asamblea: Salon Municipal

Orden Prioridad	Nombre del proyecto	Comunidad	N° de Beneficia rios	Años de ejecución											Financiamiento			
				19	20	21	22	23	24	25	26	27	28	29	Costo Aproximado en Lempira	Aporte Comunitario		
1	Capacitación en oficios técnicos para jóvenes Muni-INHFOP	San Jose El Obraje El Anono La Brea El Molino Plan del Naranjito Bañadero Guayabito Salitre	2124				X										10,000.00	
2																		

Firma y sello de Alcalde \_\_\_\_\_

Identidad \_\_\_\_\_

Firma y Sello de Secretaria Municipal \_\_\_\_\_

Identidad \_\_\_\_\_

Programación del Plan Zonal de Desarrollo  
Territorial

Departamento: Ocotepeque Municipio: Concepcion

Zona: 4 Fecha: 15/11/2017 Eje Temático: Grupos

Vulnerables: Mujeres Lugar de la Asamblea: Casa Comunal

Orden Prioridad	Nombre del proyecto	Comunidad	N° de Beneficiarios	Años de ejecución											Financiamiento			
				19	20	21	22	23	24	25	26	27	28	29	Costo Aproximado en Lempiras	Aporte Comunitario		
1	Organizar microempresa de mujeres emprendedoras	San Jose El Obraje El Anono La Brea El Molino Plan del Naranjito Bañadero Guayabito Salitre	1769		X												10,000.00	0
2																		

Firma y sello de Alcalde \_\_\_\_\_

Firma y Sello de Secretaria Municipal \_\_\_\_\_

Identidad \_\_\_\_\_

Identidad \_\_\_\_\_



Programación del Plan Zonal de Desarrollo Territorial

Departamento: Ocotepeque Municipio: Concepcion Zona: 4

Fecha: 15/11/2017 Eje Temático: Grupos Vulnerables tercera edad Lugar de la Asamblea: Salon Municipal

Orden Prioridad	Nombre del proyecto	Comunidad	N° de Beneficiarios	Años de ejecución											Financiamiento			
				19	20	21	22	23	24	25	26	27	28	29	Costo Aproximado	Aporte Comunitario		
1	Bono para personas de la tercera edad desprotegidos	San Jose El Obraje El Anono La Brea El Molino Plan del Naranjito Bañadero Guayabito Salitre	272		X												20,000.00	0
2																		

Firma y sello de Alcalde \_\_\_\_\_

Firma y Sello de Secretaria Municipal \_\_\_\_\_

Identidad \_\_\_\_\_

Identidad \_\_\_\_\_

Programación del Plan Zonal de Desarrollo Territorial

Departamento: Ocotepeque Municipio: Conjepcion

Zona: 4 Fecha: 15/11/2017 Eje Temático: Vivienda

Lugar de la Asamblea: Salon municipal

Orden Prioridad	Nombre del proyecto	Comunidad	N° de Beneficiarios	Años de ejecución											Financiamiento			
				19	20	21	22	23	24	25	26	27	28	29	Costo Aproximado en Lempiras	Aporte Comunitario		
1	Mejoramiento de vivienda	San Jose El Obraje El Anono La Brea El Molino Plan del Naranjito Bañadero Guayabito Salitre	711			X											100,000.00	
2																		

Firma y sello de Alcalde \_\_\_\_\_

Firma y Sello de Secretaria Municipal \_\_\_\_\_

Identidad \_\_\_\_\_

Identidad \_\_\_\_\_

Programación del Plan Zonal de Desarrollo Territorial  
 Departamento: Ocotepeque Municipio: Concepcion  
 Zona: 4 Fecha: 15/11/2017 Eje Temático: Agua y  
 Saneamiento Lugar de la Asamblea: SalonMunicipal

Orden Prioridad	Nombre del proyecto	Comunidad	N° de Beneficiarios	Años de ejecución											Financiamiento			
				19	20	21	22	23	24	25	26	27	28	29	Costo Aproximado en Lempiras	Aporte Comunitario		
1	Proyecto de agua potable	San Jose El Obraje El Anono La Brea El Molino Plan del Naranjito Bañadero Guayabito Salitre	9337					X									100,000.00	
2	Proyecto de miniriego	San Jose El Obraje El Anono La Brea El Molino Plan del Naranjito Bañadero Guayabito Salitre	9337					X									100,000.00	

Firma y sello de Alcalde\_\_\_\_\_

Firma y Sello de Secretaria Municipal\_\_\_\_\_

Identidad\_\_\_\_\_

Identidad

Programación del Plan Zonal de Desarrollo Territorial

Departamento: Ocotepeque Municipio: Concepcion

Zona: 4 Fecha: 15/11/2017 Eje Temático: Economía

Lugar de la Asamblea: Salon municipal

Orden Prioridad	Nombre del proyecto	Comunidad	N° de Beneficiarios	Años de ejecución											Financiamiento			
				19	20	21	22	23	24	25	26	27	28	29	Costo Aproximado en lempiras	Aporte Comunitario		
1	Apertura de cajas rurales	San Jose El Obraje El Anono La Brea El Molino Plan del Naranjito Bañadero Guayabito Salitre	9337	X													1,000.00	
2	Apoyo con bono tecnologico	San Jose El Obraje El Anono La Brea El Molino Plan del Naranjito Bañadero Guayabito Salitre	1234	X													50,000.00	

Firma y sello de Alcalde \_\_\_\_\_

Firma y Sello de Secretaria Municipal \_\_\_\_\_

Identidad \_\_\_\_\_

Identidad \_\_\_\_\_

Programación del Plan Zonal de Desarrollo  
Territorial

Departamento: Ocotepeque Municipio: Concepcion  
Zona: 4 Fecha: 15/11/2017 Eje Temático: Seguridad  
Alimentaria Lugar de la Asamblea: Salon Municipal

Orden Prioridad	Nombre del proyecto	Comunidad	N° de Beneficiarios	Años de ejecución											Financiamiento			
				19	20	21	22	23	24	25	26	27	28	29	Costo Aproximado en Lempiras	Aporte Comunitario		
1	Implementacion de hurtos familiares.	San Jose El Obraje El Anono La Brea El Molino Plan del Naranjito Bañadero Guayabito Salitre	9337		X												10,000.00	
2																		

Firma y sello de Alcalde \_\_\_\_\_

Identidad \_\_\_\_\_

Firma y Sello de Secretaria Municipal \_\_\_\_\_

Identidad \_\_\_\_\_

Programación del Plan Zonal de Desarrollo Territorial

Departamento: Ocotepeque Municipio: Concepcion

Zona: 4 Fecha: 15/11/2017 Eje Temático: Participación

Lugar de la Asamblea: Salon Municipal

Orden Prioridad	Nombre del proyecto	Comunidad	N° de Beneficiarios	Años de ejecución											Financiamiento			
				19	20	21	22	23	24	25	26	27	28	29	Costo Aproximado en Lempiras	Aporte Comunitario		
1	Capacitación sobre participacion ciudadana con equidad de genero	San Jose El Obraje El Anono La Brea El Molino Plan del Naranjito Bañadero Guayabito Salitre	9337		X												5,000.00	
2																		

Firma y sello de Alcalde \_\_\_\_\_

Firma y Sello de Secretaria Municipal \_\_\_\_\_

Identidad \_\_\_\_\_

Identidad \_\_\_\_\_



Programación del Plan Zonal de Desarrollo Territorial

Departamento: Ocotepeque Municipio: Concepcion Zona:  
 4 Fecha: 15/11/2017 Eje Temático: Seguridad Ciudadana  
 Lugar de la Asamblea: Salon Municipal

Orden Prioridad	Nombre del proyecto	Comunidad	N° de Beneficiarios	Años de ejecución											Financiamiento			
				19	20	21	22	23	24	25	26	27	28	29	Costo Aproximado en Lempiras	Aporte Comunitario		
1	Patrullajes continuos por parte de FUSINA	San Jose El Obraje El Anono La Brea El Molino Plan del Naranjito Bañadero Guayabito Salitre	326		X												5,000.00	
2																		

Firma y sello de Alcalde \_\_\_\_\_

Firma y Sello de Secretaria Municipal \_\_\_\_\_

Identidad \_\_\_\_\_

Identidad \_\_\_\_\_

Programación del Plan Zonal de Desarrollo Territorial

Departamento: Ocotepeque Municipio: Concepcion

Zona: 4 Fecha: 15/11/2017 Eje Temático: Infraestructura

Social Lugar de la Asamblea: Salon Municipal

Orden Prioridad	Nombre del proyecto	Comunidad	Nº de Beneficiarios	Años de ejecución											Financiamiento			
				19	20	21	22	23	24	25	26	27	28	29	Costo Aproximado o en Lempiras	Aporte Comunitario		
1	Construcción de Puente sobre el Rio Lempa	San Jose El Obraje El Anono La Brea El Molino Plan del Naranjito Bañadero Guayabito Salitre	9337	X													20,000,000.00	
2	Reparacion de los CEB de la zona	San Jose El Obraje El Anono La Brea El Molino Plan del Naranjito Bañadero Guayabito	9337	X													50,000.00	

		Salitre															
3	Construccion de canchas deportivas	San Jose El Obraje El Anono La Brea El Molino Plan del Naranjito Bañadero Guayabito Salitre	9337	X													1,000,000.00

Firma y sello de Alcalde \_\_\_\_\_

Firma y Sello de Secretaria Municipal \_\_\_\_\_

Identidad \_\_\_\_\_

Identidad \_\_\_\_\_

Programación del Plan Zonal de Desarrollo Territorial

Departamento: Ocotepeque Municipio: Concepcion

Zona: 4 Fecha: 15/11/2017 Eje Temático: Turismo

Lugar de la Asamblea: Salon Municipal

Orden Prioridad	Nombre del proyecto	Comunidad	N° de Beneficiarios	Años de ejecución											Financiamiento			
				19	20	21	22	23	24	25	26	27	28	29	Costo Aproximado en Lempiras	Aporte Comunitario		
1	Explotacion turística del Rio Lempa	San Jose El Obraje El Anono La Brea El Molino Plan del Naranjito Bañadero Guayabito Salitre	9337			X											10,000.00	
2																		

Firma y sello de Alcalde \_\_\_\_\_

Firma y Sello de Secretaria Municipal \_\_\_\_\_

Identidad \_\_\_\_\_

Identidad \_\_\_\_\_

## PLAN DE INVERSION MULTISECTORIAL Y PLURIANUAL (PIMP)

ASOCIACION DE MUNICIPIOS DEL VALLE DE SECECAPA (AMVAS)

PROGRAMACION DEL PLAN DE INVERSION MUNICIPAL PLURIANUAL  
(PROYECTOS DE DESARROLLO SOCIAL PRIORIZADOS POR CADA PLAN ZONAL)

DEPARTAMENTO: OCOTEPEQUE

MUNICIPIO: CONCEPCION

Orden Prioridad	Nombre del proyecto	Ubicación	Costo Total en Lempiras	Años de ejecución												Financiamiento				
				19	20	21	22	23	24							Local	Municipal	Externo		
1	Conformación y arreglo de carretera	Zona N° 1	1,000,000	X	X														1,000,000	
2	Balastreo y arreglo de carretera	Zona N° 3	600,000	X	X	X													600,000	
3	Mantenimiento de puente colgante	Zona N° 4	500,000.00	X	X	X													500,000.00	
4	Conformación y balastreo de calles.	Zona N° 4	2,000,000,00	X	X	X													2,000,000,00	

Firma y sello del Alcalde \_\_\_\_\_ Firma y Sello de Secretaria Municipal \_\_\_\_\_

Identidad; \_\_\_\_\_

Identidad: \_\_\_\_\_

## PLAN DE INVERSION MUNICIPAL ANUAL (PIMA)

(PROYECTOS ESTRATEGICOS, INFRAESTUCTURA, DESARROLLO SOCIAL, PRODUCTIVOS Y OTROS PRIORIZADOS)

Depto: Ocotepeque

Municipal: Concepcion

Fecha de aprobación:   /  /  

Prior. N°	Eje Temático	Nombre del proyecto	Comunidad	Unidad de medida	Cant.	Costo Unit.	Costo Total	Trimestres				Financiamiento		
								1	2	3	4	Local	Municipal	Externo
	Infraestructura S.	Mejoramamiento del centro de salud	Casco Urbano				100,000.00			X			X	
	Infraestructura S.	Construcción Posta Policial	Casco Urbano				200,000.00		X				X	
	Infraestructura S.	Pavimentación de calles	Casco Urbano				600,000.00	X					X	
	Infraestructura S.	Construcción del Gimnasio Municipal	Casco Urbano				300,000.00		X				X	
	Infraestructura S.	Mejoramamiento del Instituto "Wilmer Pinto"	Casco Urbano				500,000.00				X		X	
	Infraestructura S.	Mejoramamiento del campo de futbol	Casco Urbano	Metros	100	600.00	150,000.00			X			X	
	Infraestructura S.	Proyecto de Electrificación	Anono				500,000.00						X	
	Infraestructura S.	Construcción del Centro Basico "San Jose "	San José	Metros <sup>2</sup>	1,400	640	200,000						X	
	Infraestructura S.	Reparación y mantenimiento de centros Educativos Estructurales	Barrio de Jesus				500,000						X	
	Infraestructura S.	Construcción de la Escuela el Hornito	Plan del Naranjito				200,000						x	
	Infraestructura S.	Construcción de la Escuela El Guayabito	Guayabito				200,000.00						X	
	Infraestructura S.	Construcción de aula	Santa Anita				300,000.00						X	
	Viviendas	Mejoramamiento de vivienda	San Jose				680,332.45						X	
	Infraestructura S.	Terminación del Kiosco Parque Santa Anita	Santa Anita				200,000.00						X	
	Agua/Saneamiento	Reparación y ampliación de sistemas de agua potable	Casco Urbano				500,000.00						X	

Prior. N°	Eje Temático	Nombre del proyecto	Comunidad	Unidad de medida	Cant.	Costo Unit.	Costo Total	Trimestres				Financiamiento			
								1	2	3	4	Local	Municipal	Externo	
	Agua/Saneamiento	Proyecto de alcantarillado Sanitario	San Jose, Santa Anita				200,000.00						X		
	Agua/Saneamiento	Proyecto de agua Potable Salitre, Cañales	Tablones				300,000.00						X		
	Infraestructura S.	Balastreo y patroleo de calles zona Baja	Barrio de Jesus				44,380.70						X		
	Infraestructura S.	Balastreo y patroleo de calles Zona Alta	El Salitre				700,000.00						X		
	Infraestructura S.	Construccion Puente San Jose	San Jose				200,000.00						X		
	Infraestructura S.	Pavimentacion con cemento Hidraulico.	Santa Anita	Metros			630,000						X		
	Infraestructura S.	Construccion de Parqueo Alcaldia.	Barrio de Jesus	Metros			174,874.00						X		







### 3.5. IDEAS DE PROYECTO Y SU PRIORIZACIÓN.

Para el municipio (de carácter territorial)

#### MUNICIPALIDAD DE OCOTEPEQUE

Consolidado financiamiento del plan de desarrollo Municipal.

Departamento: Ocotepeque Municipio Concepcion Noviembre del 2017

No	Temática del desarrollo	# ideas de proyecto	Costo Total	Financiamiento		
				comunidad	Municipal	Otros
1	ordenamiento territorial	20	100,000		100,000	
2	Salud y Nutrición	20	245,000		245,000	
3	Educación	20	100,000		100,000	
4	Recursos Naturales y Ambiente	20	100,000		100,000	
5	grupos vulnerables	80	1,600,000		1,600,000	
6	vivienda	20	2,424,000		2,424,000	
7	Agua y Saneamiento	23	3,691,000		3,691,000	
8	Economía	20	120,000		120,000	
9	seguridad Alimentaria	21	285,000		285,000	
10	tierra	20	1,755,000		1,755,000	
11	Participación	2	10,000		10,000	
12	seguridad ciudadana	1	5,000		5,000	
13	Infraestructura social	45	20,385,000		20,385,000	
14	turismo	20	100,000		100,000	

## Proyectos identificados a partir de un análisis de las falencias en el municipio.

- # Agua potable captación, distribución, tratamiento, medición,
- # Mejoramiento de centros educativos.
- # Escuela de artes y oficios.
- # Centro de apoyo a la industrialización
- # Centros de apoyo a la agroindustria y transformación de productos agrícolas.
- # Manejo de aguas negras servidas
- # Construcción de las lagunas de tratamiento de aguas residuales
- # Fortalecimiento organizativo del municipio.
- # Protección de las cuencas hidrográficas de Tulas, Quilio, Lempa.
- # Establecimiento de políticas públicas para el cambio climático.
- # Separación y utilización de los desechos sólidos.
- # Proyecto de producción intensiva de casas mallas proyecto de micro/riego con casas mallas.
- # Proyecto de producción intensiva de forraje.
- # Apoyo a la legalización y registros de la empresa familiar y microempresa. (Proyecto municipalidad, Empresario Municipalidad)
- # Proyecto de guardería infantil para madres que trabajan. SEDIS
- # Desarrollo de estrategias para la protección de niños de la calle, personas de la tercera edad anciana y discapacitada (SEDIS Casa de María, club de leones).
- # Fortalecimiento del turismo (Cámara de turismo)
- # Ejecución de proyectos de prevención de la violencia
- # mejoramientos de la atención primaria en salud.
- # Pavimentación de calles.
- # Implementación del plan de desarrollo urbano de la ciudad.
- # Establecimiento de un sistema de seguridad alimentaria.
- # Implementación del plan de prevención de la vulnerabilidad y desastres ambientales.
- # Implementación de la estrategia de desarrollo económico en base a potencialidades con visión compartida para un periodo de 20 años.
- # Establecimiento de un centro de atención discapacitados, tercera edad
- # Programa para el desarrollo de la ganadería que incluye el procesamiento de lácteos, producción de alimentos concentrados, mejora de pasturas.

En resumen y en función de lo solicitado por los pobladores se pueden identificar 6 líneas o programas de acción municipal.

- # Un programa de mejoramiento, almacenamiento y ampliación de sistemas de agua potable

- ✚ Un programa de mejoramiento del sistema de salud que incluye apoyo a comunidades con unidades locales de salud y mejoramiento de los centros de salud existentes y la gestión de un hospital.
- ✚ Un programa de mejoramiento de la infraestructura y equipamiento en educación con reparación de escuelas y adquisición de pupitres. Y la gestión de la escuela de técnica y un instituto tecnológico.
- ✚ Un programa de mejora de la infraestructura vial mantenimiento de carreteras y pavimentación de calles.
- ✚ Un programa de mejoramiento de vivienda para personas de escasos recursos, y madres solteras.
- ✚ Y un programa de desarrollo económico local con mejoramiento de la producción, apoyo a cajas de crédito rural. Bono tecnológico y huertos familiares.
- ✚ Actualización del catastro rural y urbano.

## **ORGANIZACIÓN Y GESTION PARA LA EJECUCION DEL PLAN**

### **3.3. ESTRUCTURA ORGANIZATIVA.**

Corporación municipal

Alcalde

Vice alcalde

Comités de APOYO.

Educación y cultura.

Salud

Cambio Climático

Cuencas hidrográficas y ambientes

Vial.

Desarrollo económico y turismo

Infraestructura.

Grupos vulnerables

Secretaria

Tesorería/administración municipal.

Unidad técnica municipal.

Gerente

Planificación y seguimiento municipal

Catastro, ingeniero civil

UMA forestal o biólogo

UDEL administrador de empresas

Auditoria (administrador de empresas, perito mercantil)

Unidad de la mujer (Promotora social)

Infraestructura.

Director de justicia.

Servicios fontaneros, desechos sólidos, aseo, parques, cementerio.

# ORGANIZACIÓN MUNICIPAL



**MUNICIPALIDAD DE OCOTEPEQUE**  
 Ocotepeque, Ocotepeque Honduras,  
 C.A.  
 Tel.: 2653-3079 Fax 26532395  
 municipalidadocotepeque@gmail.com

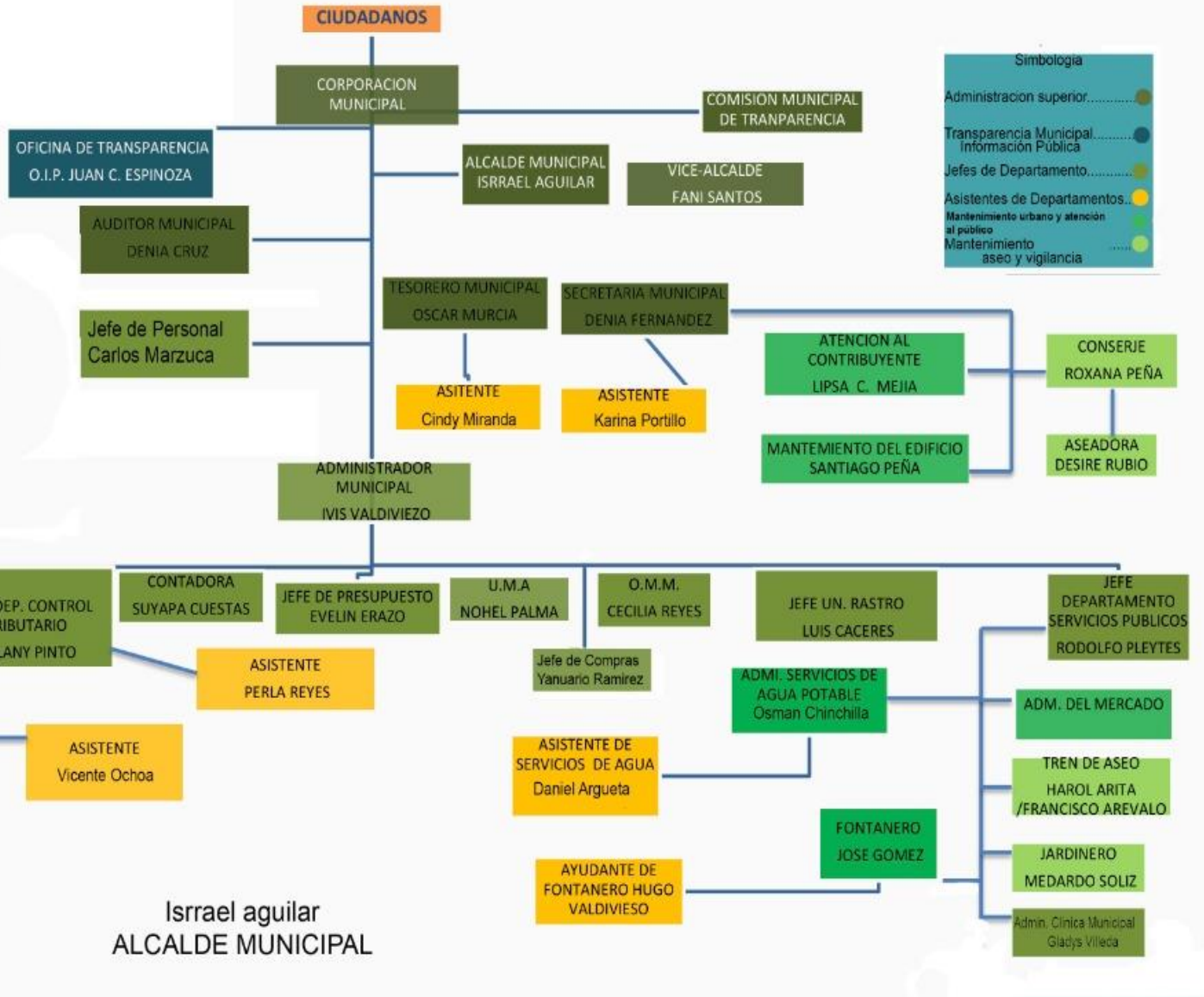

Israel aguilar  
 ALCALDE MUNICIPAL

### 3.4. COMITES DE IMPULSION DEL PLAN

Coordinaran sus actividades con el vice alcalde, un regidor y la unidad técnica municipal de tal forma que cada responsable de una unidad municipal fungirá como secretario de cada comité formado, cada comité según sea su actividad coordinara con las instituciones públicas respectivas o proyectos para que formen parte del comité y apoyen la logística de cada comité. Cada comité estará liderado por un regidor.

- ✚ Comité de transparencia y rendición de cuentas
- ✚ Comité ambiental y (cambio climático, manejo de cuencas, políticas públicas, desechos sólidos.
- ✚ Comité de desarrollo económico y turismo.
- ✚ Comité de ordenamiento territorial y catastro.
- ✚ Comité de infraestructura.
- ✚ Comité de Salud.
- ✚ Comité de Educación.
- ✚ Comité de ordenamiento urbano, mercados y viabilidad.
- ✚ Comité de gestión de riesgos, vulnerabilidad y alerta temprana. Coordinara con COPECO.

Los comités estarán formados de la siguiente forma:

- ✚ Un regidor activo de la municipal.
- ✚ Un representante de la institución pública a fin o de un proyecto.
- ✚ Un representante de la unidad técnica municipal a fin a la comisión si es ambiental el de la UMA si es de desarrollo económico el de la UDEL.
- ✚ Un representante de la comunidad a fin a los proyectos en ejecución.
- ✚ El comité se reunirá en horas no hábiles para no sacrificar el tiempo de las personas voluntarias
- ✚ Tres líderes o más comunitarios interesados en el desarrollo del municipio.

### 3.5. PAPEL INSTITUCIONAL.

El papel institucional será de apoyo técnico, económico y logístico a los comités municipales responsables de la impulsión del plan y a la unidad técnica, se coordinará conjuntamente con ellos desarrollando las actividades en concordancia con la ley, formaran parte de cada comité según sea su actividad.

Ejemplo: ICF, Mi Ambiente y Proyectos Ambientales; trabajaran conjuntamente con el comité ambiental del municipio y su unidad técnica.

### **3.6. GESTIÓN DE RECURSOS.**

Estos estarán en concordancia con los proyectos priorizados, la gestión de recursos se realizará con la corporación municipal cuando están establecidos en el plan plurianual y en el PIMA.

La gestión se hará de acuerdo a la priorización en el PDM recurriendo a las respectivas secretarías de estado según sea el caso.

De igual forma cada comité podrá con apoyo de la unidad técnica, de las instituciones participantes, y mancomunidades gestionar con la cooperación internacional, embajadas proyectos específicos contemplados en el PDM.

El alcalde conjuntamente con cada comisión serán responsables de la gestión de recursos ante las secretarías de estado y cooperación este último como el representante legal del municipio.

El proceso para la gestión de proyectos se hará en concordancia con el manual/guía metodológica denominada ciclo unificado de gestión comunitaria -municipal de proyectos de inversión social, elaborado por FOCAL.

### **3.7. PLAN DE COMUNICACIÓN.**

Cada comité tendrá la responsabilidad de informar a la población de las acciones en ejecución o por ejecutarse, de los problemas encontrados, haciendo uso de medios visuales, escritos, televisivos, radiales o de cabildo abierto para presentar sus informes.

Cada comité tendrá su plan de comunicación y en su conjunto formará parte del POA/PIMA municipal.

### **3.8. ENFOQUE DE SOSTENIBILIDAD.**

Todas y cada una de las acciones planificadas tienen un enfoque de sostenibilidad tanto ambiental como económico.

el mejoramiento de los ingresos propios municipales por pago de servicios, bienes inmuebles, actualización del catastro tanto rural como urbano y otros están encaminados a la sostenibilidad del plan y el proceso.

El no salirse de las acciones planificadas de igual forma sostenibilidad al plan.

La participación de las comunidades con recursos de contrapartida ya sean en especie, con mano de obra no calificada, con materiales locales dará mayor éxito a la ejecución del Plan.

### ***VIABILIDAD DEL PLAN.***

El plan es viable siempre y cuando haya participación de todos los sectores involucrados.

Que los vecinos del municipio aporten al plan con contrapartidas ya sea en especie, con mano de obra no calificada, materiales locales o en efectivo.



Que los vecinos paguen sus obligaciones tributarias con el municipio para fortalecer los ingresos propios.

Que el gobierno de la Republica facilite en tiempo y cantidad las transferencias municipales en los porcentajes establecidos.

Que la ley de descentralización del estado se aplique y las secretarias de estado descentralicen fondos para la ejecución de proyectos a nivel municipal.

Que la municipalidad establezca este plan como su punto de dirección.

## **EQUIPO TÉCNICO.**

Dirigidos por un gerente, un responsable de la unidad de planificación y seguimiento, estará formado por un forestal encargado de la UMA, una promotora social responsable de la oficina de la mujer, un ingeniero civil responsable de infraestructura, un administrador de empresas responsable de la unidad de desarrollo económico.

## **LIMITANTES Y RIESGOS.**

El desarrollo del plan puede tener las siguientes limitaciones y riesgos

Limitantes

- ✚ Presupuestos municipales mal elaborados o muy ajustados, o escasos.
- ✚ Querer abarcar muchos proyectos o acciones con los presupuestos existentes (el que mucho abarca poco aprieta).
- ✚ La crisis económica puede conllevar a una disminución en el pago de tributos municipales.
- ✚ Crisis económica nacional (endeudamiento transferencias no ejecutadas).
- ✚ Incapacidad del personal contratado para el cumplimiento de las acciones planificadas (personas contratadas por amistad o afinidad política en un cambio de gobierno).
- ✚ Fenómenos nacionales o internacionales que alteren o afecten las economías de los países.
- ✚ Poca motivación comunitaria en la ejecución de los proyectos o no aportes de sus contrapartidas.
- ✚ Que un determinado representante municipal no se apegue al presente plan y ejecute los proyectos que el soñó que iba a realizar.
- ✚ Fenómenos climáticos o de otra índole de tipo extraordinarios que generen situaciones de emergencia.
- ✚ Sectarismo político, acciones ejecutadas desde gobernación sin seguir el plan estipulado.

- ✚ Falta de articulación y complementariedad entre las instituciones en el municipio, duplicando esfuerzos y generando ineficiencia en el manejo de los recursos.
- ✚ Cambio de prioridades establecidas por las comunidades o entendimiento del plan comunitario.
- ✚ Dependencia de las comunidades de instituciones externas en la resolución de su propia problemática.
- ✚ Debilidad en la gestión y ejecución comunitaria.

### *OTRAS BARRERAS IDENTIFICADAS.*

- ✚ Barreras de tipo político partidario, alcaldías no afines al partido político en el poder y canalizan recursos por otros medios como la gobernación política, cuando esto no está dentro de sus atribuciones.
- ✚ Barreras Legales: cuya resolución esta fuera del municipio lo que incrementa los costos del desarrollo. (ejemplo licencias o permisos ambientales, otro tipo de acción).
- ✚ Barreras Financieras: Recursos escasos para solventar las grandes necesidades que tiene el municipio. No hay descentralización de recursos, ni de autoridad.
- ✚ Poco conocimiento o desconocimiento: Mucha de la población no posee el conocimiento para impulsarse ella misma o desconoce leyes y procedimientos (Aunada a una pobre educación).
- ✚ Burocracia Gubernamental: Situaciones que pueden resolverse en un día son dejadas hasta por dos años como es el caso de las licencias Ambientales.
- ✚ Barrera distancia-movilización: Ubicación geográfica, la lejanía del municipio de la capital en donde se ubica los ministerios y otras oficinas gubernamentales (500 Kms.)
- ✚ Falta de visión compartida de futuro: La falta de visión compartida hace que no tengamos un norte, un punto de desarrollo al que apuntarle en función de nuestras potencialidades.
- ✚ Falta de información de sustento a pesar de que vivimos en la era del internet, de la tecnología, de las comunicaciones, todavía hay falta de información y de acceso oportuno a mercados, o las necesidades de productos en otros países y de los medios como podemos exportar nuestros productos.
- ✚ Inestabilidad / laboral producto de que vivimos en una crisis económica y en una dependencia de recursos externos y de que no consumimos nuestros productos, consumimos lo externo y lo que las transnacionales nos ofrecen.
- ✚ Voluntad, actitud, compromiso, dependencia.

## **COSTOS Y FINANCIAMIENTO.**

La ejecución del plan tiene un costo en los 8 años de ejecución

De 20000 millones de lempiras.

Cuadro presupuestario por eje temático.

No	Eje temático	Total LPS.
1	Ordenamiento territorial	395,000.00
2	Salud y Nutrición	729,000.00
3	Educación	670,000.00
4	Recursos Naturales y Ambiente	1,250,000.00
5	Grupos Vulnerables	2,565,000.00
6	Vivienda	2,345,000.00
7	Agua y Saneamiento	8,160,000.00
8	Economía	1,950,000.00
9	Seguridad Alimentaria	840,000.00
10	Tierra	478,000.00
11	Participación	513,000.00
12	Seguridad Ciudadana	1,290,000.00
13	Infraestructura Social	17,799,000.00
14	Turismo	229,000.00

## **Plan de Inversión Municipal Anual PIMA**

No de Proyectos	aporte local	aporte municipal	Aporte externo	Total
67	0	11,765,000	0	11,765,000

## **Plan de inversión PIMP**

Línea estratégica Salud					
Origen de la Inversión					
Año	No de proyectos	comunidad	municipal	externa	total
2019	67		x	x	
2020	53		x	x	
2021	36		x	x	
2022					
2023					
2024					
2025					

Línea estratégica					
Origen de la Inversión					
Año	No de proyectos	comunidad	municipal	externa	total
2019					
2020					
2021					
2022					
2023					
2024					
2025					

Línea estratégica					
Origen de la Inversión					
Año	No de proyectos	comunidad	municipal	externa	total
2019					
2020					
2021					
2022					
2023					
2024					
2025					

Línea estratégica					
Origen de la Inversión					
Año	No de proyectos	comunidad	municipal	externa	total
2019					
2020					
2021					
2022					
2023					
2024					
2025					

Línea estratégica					
Origen de la Inversión					
Año	No de proyectos	comunidad	municipal	externa	total

2019					
2020					
2021					
2022					
2023					
2024					
2025					

<b>Línea estratégica</b>					
<b>Origen de la Inversión</b>					
<b>Año</b>	<b>No de proyectos</b>	<b>comunidad</b>	<b>municipal</b>	<b>externa</b>	<b>total</b>
2019					
2020					
2021					
2022					
2023					
2024					
2025					

<b>Planes Especiales</b>					
<b>costo total</b>					
<b>Planes especiales</b>	<b>desarrollo social</b>	<b>productivo</b>	<b>ambiente</b>	<b>infraestructura</b>	<b>total</b>
<b>No de proyectos</b>					
<b>Inversión</b>					

**Resumen Consolidado PDM-MOT**

<b>No</b>	<b>Herramienta</b>	<b>Inversión</b>	<b>Local</b>	<b>Municipal</b>	<b>externo</b>
1					
2					
3					
<b>total</b>	<b>PDM- OT</b>				

#### 4. SEGUIMIENTO Y EVALUACIÓN.

Tendrá como base el PIMP y el PIMA con esta base y el presupuesto asignado se elaborará una ruta crítica; El plan tendrá el seguimiento necesario, estará en función del cronograma de trabajo y en función a los recursos desembolsados, su ejecución será vigilada por la unidad de planificación y seguimiento de la municipalidad adjunta a la unidad técnica municipal.

De igual forma las diferentes comisiones tendrán responsabilidad en el seguimiento, principalmente la comisión de transparencia y rendición de cuentas.

Mensualmente habrá reuniones ordinarias y obligatorias entre las comisiones, las instituciones, y unidad técnica municipal para seguimiento al PDM y al PIMA, así como a otras acciones en desarrollo que valoraran lo programado con lo ejecutado.

Se presentarán informes trimestrales y anuales de ejecución en cabildos abiertos.

Mismos que serán remitidos a nivel central para rendición de cuentas.

Se aplicara el instrumento del semáforo como un medio de análisis del avance, considerando el verde como acciones a desarrollar están en concordancia con lo programado, amarillo como precaución por que las acciones van ligeramente con atraso y rojo proyectos que están atrasados y que hay que apresurar su ejecución.

La Corporación Municipal con apoyo de la unidad técnica intermunicipal de (AMVAS) y la representación de la comunidad evaluara en función a la mejora de los indicadores de la línea base (indicadores de efecto e impacto) por cada proyecto programado. El Proceso de evaluación implicara determinar el nivel de efectos e impactos alcanzados en la ejecución de cada proyecto según los objetivos definidos para cada uno de ellos.

Debe definirse una valoración por cada indicador correspondiente a cada proyecto a fin de medir el porcentaje de alcance por cada uno y en su totalidad; de esta manera obtendrá los resultados de evaluación de la ejecución del plan.

Los resultados de la evaluación, así como de la ejecución de proyectos será presentada a la comunidad en cabildo abierto.

# ANEXOS.



## Zona N° 1 Concepcion

- B° de Jesus
- B° El Calvario
- Santa Elena
- El Hornito
- El Pinal
- Los cañales
- Zacamil

## Zona N° 2 Sta Anita

- Santa Anita
- Vado Ancho

## Zona N° 3 Tulas

- Tulas
- Quilio
- Colmenas
- Quequesque

## Zona N° 4 San Jose

- San Jose
- Bañadero
- El Guayabito
- El Salitre
- La Brea
- El Obraje
- El Molino
- El plan del Naranjito
- El Anono

## REPORTE - FRECUENCIA SIMPLE

Fecha Inicio: 2017-09-12  
Comunidad: Varias

Fecha Final: 2018-11-27

Departamento: 14 - OCOTEPEQUE

Municipio: 1403 - CONCEPCIÓN

### === A. DATOS DEMOGRÁFICOS ===

#### 12. Datos de la Familia

Orden	Descripción	Cantidad	%	Hombres	%	Mujeres	%	Hombres Leen	%	Mujeres Leen	%	Hombres no Leen	%	Mujeres no Leen	%
1	Menores de 1 año	0		0		0		0							
2	De 1 a 4 años	326	8.17	176	8.90	150	7.46								
3	De 5 a 6 años	157	3.94	86	4.35	71	3.53	3	0.21	2	0.13	83	15.04	69	13.58
4	De 7 a 12 años	525	13.16	239	12.08	286	14.23	195	13.67	234	15.58	44	7.97	52	10.24
5	De 13 a 15 años	213	5.34	100	5.06	113	5.62	82	5.75	102	6.79	18	3.26	11	2.17
6	De 16 a 18 años	262	6.57	150	7.58	112	5.57	132	9.26	100	6.66	18	3.26	12	2.36
7	De 19 a 23 años	407	10.21	214	10.82	193	9.60	194	13.60	179	11.92	20	3.62	14	2.76
8	De 24 a 30 años	509	12.76	240	12.13	269	13.38	216	15.15	238	15.85	24	4.35	31	6.10
9	De 31 a 40 años	552	13.84	254	12.84	298	14.83	211	14.80	253	16.84	43	7.79	45	8.86
10	De 41 a 50 años	418	10.48	216	10.92	202	10.05	184	12.90	166	11.05	32	5.80	36	7.09
11	De 51 a 64 años	345	8.65	160	8.09	185	9.20	125	8.77	140	9.32	35	6.34	45	8.86
12	De 65 años y mas	274	6.87	143	7.23	131	6.52	84	5.89	88	5.86	59	10.69	43	8.46
<b>Total</b>		<b>3988</b>		<b>1978</b>		<b>2010</b>		<b>1426</b>		<b>1502</b>		<b>376</b>		<b>358</b>	

#### P.12.1 Analfabetismo por rangos de edad

Orden	Descripción	Cantidad	%
4	De 7 a 12 años	96	13.08
5	De 13 a 15 años	29	3.95
6	De 16 a 18 años	30	4.09
7	De 19 a 23 años	34	4.63
8	De 24 a 30 años	55	7.49
9	De 31 a 40 años	88	11.99
10	De 41 a 50 años	68	9.26
11	De 51 a 64 años	80	10.9
12	De 65 años y mas	102	13.9
<b>Total</b>		<b>582</b>	

#### P.12.2 Cantidad de personas por edad y sexo

Edad	Cantidad Hombres	Cantidad Mujeres	Total
1	28	35	63



Fecha Inicio: 2017-09-12  
Comunidad: Varias

Fecha Final: 2018-11-27

REPORTE - FRECUENCIA SIMPLE  
Departamento: 14 - OCOTEPEQUE

Municipio: 1403 - CONCEPCIÓN

P.12.2 Cantidad de personas por edad y sexo

Edad	Cantidad Hombres	Cantidad Mujeres	Total
2	51	46	97
3	54	33	87
4	43	37	80
5	45	36	81
6	41	35	76
7	33	43	76
8	45	49	94
9	46	53	99
10	40	42	82
11	35	53	88
12	40	46	86
13	31	33	64
14	37	28	65
15	32	52	84
16	48	30	78
17	45	42	87
18	57	40	97
19	41	37	78
20	49	39	88
21	43	41	84
22	40	43	83
23	41	33	74
24	43	33	76
25	37	37	74
26	31	37	68
27	35	38	73
28	28	40	68
29	39	31	70
30	27	53	80
31	23	26	49

Fecha Inicio: 2017-09-12  
Comunidad: Varias

Fecha Final: 2018-11-27

REPORTE - FRECUENCIA SIMPLE  
Departamento: 14 - OCOTEPEQUE

Municipio: 1403 - CONCEPCIÓN

P.12.2 Cantidad de personas por edad y sexo

Edad	Cantidad Hombres	Cantidad Mujeres	Total
32	27	33	60
33	21	26	47
34	25	26	51
35	23	31	54
36	28	27	55
37	28	22	50
38	31	45	76
39	19	25	44
40	29	37	66
41	16	20	36
42	36	31	67
43	29	12	41
44	14	18	32
45	26	20	46
46	19	16	35
47	17	17	34
48	15	26	41
49	11	14	25
50	33	28	61
51	8	15	23
52	23	16	39
53	16	16	32
54	14	17	31
55	13	19	32
56	11	9	20
57	8	8	16
58	15	19	34
59	12	12	24
60	19	18	37
61	6	8	14

Fecha Inicio: 2017-09-12  
Comunidad: Varias

Fecha Final: 2018-11-27

REPORTE - FRECUENCIA SIMPLE  
Departamento: 14 - OCOTEPEQUE

Municipio: 1403 - CONCEPCIÓN

P.12.2 Cantidad de personas por edad y sexo

Edad	Cantidad Hombres	Cantidad Mujeres	Total
62	3	10	13
63	7	10	17
64	5	8	13
65	10	13	23
66	5	13	18
67	8	5	13
68	15	13	28
69	7	4	11
70	17	14	31
71	2	2	4
72	15	7	22
73	5	3	8
74	4	5	9
75	9	10	19
76	6	3	9
77	4	2	6
78	7	3	10
79	2	2	4
80	6	6	12
81	1	3	4
82	2	2	4
83	2	3	5
84	2	6	8
85	2	3	5
86	2	1	3
87	1	1	2
88	2	0	2
89	0	2	2
90	3	2	5
92	1	0	1

Fecha Inicio: 2017-09-12  
Comunidad: Varias

Fecha Final: 2018-11-27

**REPORTE - FRECUENCIA SIMPLE**  
Departamento: 14 - OCOTEPEQUE

Municipio: 1403 - CONCEPCIÓN

**P.12.2 Cantidad de personas por edad y sexo**

Edad	Cantidad Hombres	Cantidad Mujeres	Total
62	3	10	13
63	7	10	17
64	5	8	13
65	10	13	23
66	5	13	18
67	8	5	13
68	15	13	28
69	7	4	11
70	17	14	31
71	2	2	4
72	15	7	22
73	5	3	8
74	4	5	9
75	9	10	19
76	6	3	9
77	4	2	6
78	7	3	10
79	2	2	4
80	6	6	12
81	1	3	4
82	2	2	4
83	2	3	5
84	2	6	8
85	2	3	5
86	2	1	3
87	1	1	2
88	2	0	2
89	0	2	2
90	3	2	5
92	1	0	1

Fecha Inicio: 2017-09-12  
Comunidad: Varias

Fecha Final: 2018-11-27

**REPORTE - FRECUENCIA SIMPLE**  
Departamento: 14 - OCOTEPEQUE

Municipio: 1403 - CONCEPCIÓN

**P.13 Cantidad de personas por edad rangos de 5 años**

Rango	Cantidad Hombres	Cantidad Mujeres	Total
De 105 a 109 años	0	0	0
De 110 a 114 años	0	0	0
<b>Total</b>	<b>1978</b>	<b>2011</b>	<b>3989</b>

P.14 Total madres solteras 111

P.15 Total padres solteros 23

**P.16 Cantidad de nacimientos durante el año pasado**

Total Niños	Total Niñas	Total Nacimientos	Edad Promedio Madre
1	0	1	20

Fecha Inicio: 2017-09-12  
Comunidad: Varias

Fecha Final: 2018-11-27

REPORTE - FRECUENCIA SIMPLE  
Departamento: 14 - OCOTEPEQUE

Municipio: 1403 - CONCEPCIÓN

=== B. DATOS DE SALUD ===

P.17 Rango edad embarazos

Rango	Cantidad	%
f de 20 a 24	1	33.33
g de 25 a 29	1	33.33
h de 30 a 34	1	33.33
<b>Total</b>	<b>3</b>	

P.17.1 Cantidad de embarazadas

Cantidad
3

P.18 Donde nacio el último niño(a)

Lugar	Cantidad	%
Hospital	1	100
<b>Total</b>	<b>1</b>	

19. Hubo alguna muerte materna?

Cuando	Cantidad
Total	0

P.19.1 Muertes durante el parto

Respuesta	Cantidad	%
Si	0	0
No	979	100
<b>Total</b>	<b>979</b>	

P.20 Planifica con su pareja

Respuesta	Cantidad	%
Si	303	30.95
No	676	69.05
<b>Total</b>	<b>979</b>	

P.21 Que tipo de metodo utiliza

Orden	Descripción	Cantidad	%
1	Ritmo	1	0.33
2	DIU	82	27.33
3	Pastilla	74	24.67
4	Preservativo	0	0
5	Inyección	77	25.67
6	Operación	63	21
7	Implante	3	1
<b>Total</b>		<b>300</b>	

P.21.1 Quien se opero

Respuesta	Cantidad	%
Hombre	0	0
Mujer	63	100
<b>Total</b>	<b>63</b>	

P.22 Muertes de niños(a) menores de 5 años

Respuesta	Cantidad	%
Niños	0	
Niñas	0	
<b>Total</b>	<b>0</b>	

P.23 Se manifestaron enfermedades

Orden	Descripción	T. Manif	%	Hombres	%	Mujeres	%	Publica	%	Privada	%
1	Infecciones respiratorias agudas	71	61.74	34	59.65	37	63.79	67	61.47	2	66.67
2	Dengue Clásico	11	9.57	7	12.28	4	6.9	11	10.09	0	0
3	Paludismo	0	0	0	0	0	0	0	0	0	0
4	Dengue hemorrágico	0	0	0	0	0	0	0	0	0	0
5	Chagas	0	0	0	0	0	0	0	0	0	0
6	ZIKA	0	0	0	0	0	0	0	0	0	0
7	Chicunguya	0	0	0	0	0	0	0	0	0	0
8	Hipertension Arterial	19	16.52	8	14.04	11	18.97	18	16.51	1	33.33
9	Diabetes	5	4.35	1	1.75	4	6.9	5	4.59	0	0

REPORTE - FRECUENCIA SIMPLE  
Departamento: 14 - OCOTEPEQUE

Fecha Inicio: 2017-09-12  
Comunidad: Varias

Fecha Final: 2018-11-27

Municipio: 1403 - CONCEPCIÓN

P.23 Se manifestaron enfermedades

Orden	Descripción	T. Manif	%	Hombres	%	Mujeres	%	Publica	%	Privada	%
10	Asma bronquial	1	0.87	0	0	1	1.72	1	0.92	0	0
11	Epilepsia	3	2.61	3	5.26	0	3	2.75	0	0	
12	Neumonía	0	0	0	0	0	0	0	0	0	
13	Consumo de alcohol	0	0	0	0	0	0	0	0	0	
14	Consumo de drogas	0	0	0	0	0	0	0	0	0	
15	Tuberculosis	0	0	0	0	0	0	0	0	0	
16	Cáncer	0	0	0	0	0	0	0	0	0	
17	Diarreas	1	0.87	1	1.75	0	0	0	0	0	
18	De la piel	1	0.87	1	1.75	0	1	0.92	0	0	
19	Discapacidad	3	2.61	2	3.51	1	1.72	3	2.75	0	0
<b>Total</b>		<b>115</b>		<b>57</b>		<b>58</b>		<b>109</b>		<b>3</b>	

P.24 Personas Vacunadas

Orden	Rango	T. Personas	% Total	Hombres	%	Mujeres	%	Con Vacuna	%	Sin Vacuna	%
1	Menores de 9 años	759	18.93	383	19.26	376	18.6	754	18.87	5	35.71
2	De 10 a 19 años	819	20.42	413	20.76	406	20.09	814	20.37	5	35.71
3	De 20 a 64 años	2158	53.82	1050	52.79	1108	54.82	2154	53.9	4	28.57
4	De 65 años y mas	274	6.83	143	7.19	131	6.48	274	6.86	0	0
<b>Total</b>		<b>4010</b>		<b>1989</b>		<b>2021</b>		<b>3996</b>		<b>14</b>	

Fecha Inicio: 2017-09-12  
Comunidad: Varias

Fecha Final: 2018-11-27

REPORTE - FRECUENCIA SIMPLE  
Departamento: 14 - OCOTEPEQUE

Municipio: 1403 - CONCEPCIÓN

=== C. Seguridad ===

P.25 Casos de violencia				P.26 Víctima de violencia				P.27 Que tan seguro están			P.28 y 29 Participación		
Respuesta	Cantidad	%	Num. Casos	Respuesta	Cantidad	%	Num. Casos	Respuesta	Cantidad	%	Pregunta	Cantidad	%
NO	979	100	0	NO	979	100	0	Están seguros	978	99.9	Cantidad de Hombres	4	100
Total	979			Total	979			NO están seguros	1	0.1	Cantidad de Mujeres	0	0
								Total	979		Total	4	

P.27.1 Motivos de inseguridad

Orden	Robos	Maras	Drogas	Cantinas	Riñas	Violaciones
1	0	0	0	0	0	0
2	0	0	0	0	0	0
3	0	0	0	0	0	0
4	0	0	0	0	0	0
5	0	0	0	0	0	0
6	0	0	0	0	0	0

Participaciones y Expectativas

Rango de miembros	Cantidad
1 Un hombre	4
Total	4

Fecha Inicio: 2017-09-12  
Comunidad: Varias

Fecha Final: 2018-11-27

REPORTE - FRECUENCIA SIMPLE  
Departamento: 14 - OCOTEPEQUE

Municipio: 1403 - CONCEPCIÓN

=== E. Datos Servicios Públicos ===

P.30 Servicios públicos que reciben

No.	Servicio	Total	Reciben				Porcentajes							
			Si	%	No	%	Bueno	Regular	Malo	ND	% B	% R	% M	% ND
1	Agua de pozo propio	979	5	0.51	974	99.49	4	1		0	80	20	0	0
2	Agua domiciliar de pozo comunal	979	1	0.1	978	99.9	1		0	100	0	0	0	
3	Acarrea agua de río o quebrada	979	28	2.86	951	97.14								
4	Agua domiciliar por acueducto	979	575	58.73	404	41.27	557	17	1	96.87	2.96	0	0.17	
5	Agua llave pública / fuente	979	341	34.83	638	65.17	309	32	0	90.62	9.38	0	0	
6	Reservorio de agua lluvia	979	126	12.87	853	87.13	122	4	0	96.83	3.17	0	0	
7	Inodoro o servicio sanitario	979	335	34.22	644	65.78	285	48	1	85.07	14.33	0.3	0.3	
8	Letrina de fosa simple	979	112	11.44	867	88.56	48	62	2	42.86	55.36	1.79	0	
9	Letrina de fosa séptica	979	36	3.68	943	96.32	27	5	3	75	13.89	8.33	2.78	
10	Usa letrina	979	321	32.79	658	67.21								
11	Recolección de basura	979	491	50.15	488	49.85								
12	Aseo de calles	979	302	30.85	677	69.15								
13	Energía eléctrica domiciliar	979	606	61.9	373	38.1	463	140	3	76.4	23.1	0	0.5	
14	Teléfono (HONDUTEL)	979	105	10.73	874	89.27								
15	Teléfono (Celular móvil o fijo)	979	365	37.28	614	62.72								
16	Alumbrado público	979	914	93.36	65	6.64	788	121	5	86.21	13.24	0	0.55	
17	Mantenimiento de calles	979	595	60.78	384	39.22	487	105	3	81.85	17.65	0	0.5	

Disposición de escretas: Total: 483 - Porcentaje: 49.34

Fecha Inicio: 2017-09-12  
Comunidad: Varias

Fecha Final: 2018-11-27

REPORTE - FRECUENCIA SIMPLE  
Departamento: 14 - OCOTEPEQUE

Municipio: 1403 - CONCEPCIÓN

P.30.1 Días de la semana que reciben el servicio

Días	Pozo P.	% Pozo C.	%	Agua Río	%	Acued.	%	LLave P.	%	Reser.	%	Recol.	%	Aseo C.	%	
0	1	20	0	0	2	7.14	8	1.39	5	1.47	4	3.17	12	2.44	40	13.25
1	1	20	0	0	0	0	1	0.17	1	0.29	1	0.79	296	60.29	197	65.23
2	0	0	0	0	0	0	2	0.35	1	0.29	1	0.79	180	36.66	63	20.86
3	0	0	0	0	3	10.71	1	0.17	1	0.29	0	0	1	0.2	0	0
4	0	0	0	0	0	0	4	0.7	2	0.59	0	0	0	0	1	0.33
5	0	0	0	0	0	0	3	0.52	2	0.59	0	0	0	0	0	0
6	0	0	0	0	0	0	9	1.57	0	0	0	0	0	0	0	0
7	3	60	1	100	23	82.14	547	95.13	329	96.48	120	95.24	2	0.41	1	0.33
Total	5	1			28		575		341		126		491		302	

Fecha Inicio: 2017-09-12  
Comunidad: Varias

Fecha Final: 2018-11-27

REPORTE - FRECUENCIA SIMPLE  
Departamento: 14 - OCOTEPEQUE

Municipio: 1403 - CONCEPCIÓN

=== F. Seguridad Alimentaria ===

P.31 Trabajan la tierra			P.31.1 Trabajan la tierra sexo			P.31.2 Personas que trabajan la tierra			P.32 Tipo de tenencia de la tierra		
Respuesta	Cantidad	%	Sexo	Cantidad	%	Numero	Cantidad	%	Tipo	Cantidad	%
SI	604	61.7	Hombres	843	99.29	1	450	74.5	Propia pagada	571	58.32
NO	375	38.3	Mujeres	6	0.71	2	94	15.56	Propia pagando	1	0.1
Total	979		Total	849		3	37	6.13	Alquilada	24	2.45
						4	18	2.98	Prestada	56	5.72
						5	3	0.5	No tiene	327	33.4
						6	1	0.17	Total	979	
						7	1	0.17			
						Total	349				

P.32.1 Tipo Dominio			P.33 Producen alimentos en la familia			P.34 Producen para autoconsumo			P.37 Obtiene excedentes para la venta		
Tipo	Cantidad	%	Respuesta	Cantidad	%	Respuesta	Cantidad	%	Respuesta	Cantidad	%
Pleno	337	59.02	SI	552	56.38	SI	435	78.8	SI	288	52.17
Util	234	40.98	NO	427	43.62	NO	117	21.2	NC	254	47.83
Total	571		Total	979		Total	552		Total	552	

P.35 Que se sembró y cuanto se produjo durante el año pasado.

	Maiz	Frijol	Macillo	Café	Cana	Otro
Quintales	11536	5324	67	12303	90	1960
Tareas	2246	1002	21	973	39	0

P.36 Área en tareas con sistema de riego

	Goteo	Aspersión	Ninguno	Otro
Tareas	20	0	0	0

P.38 Huertos familiares

Respuesta	Cantidad	%
SI	30	3.06
No	949	96.94
Total	979	

P.39 Tienen animales domesticos

Respuesta	Cantidad	%
SI	600	61.28
No	379	38.71
Total	979	

P.39.1 Cantidad de animales domesticos

Tipo	Cantidad	Hogares	%
Aves	8900	585	97.5
Bovino	772	120	20
Caprino	11	8	1.33
Equino	141	57	9.5
Porcino	36	14	2.33
Piscicultura	1003	4	0.57
Apicultura	1015	9	1.5
Domesticos	445	217	36.17

Fecha Inicio: 2017-09-12  
Comunidad: Varias

Fecha Final: 2018-11-27

REPORTE - FRECUENCIA SIMPLE  
Departamento: 14 - OCOTEPEQUE

Municipio: 1403 - CONCEPCIÓN

=== G. Datos de Educación ===

P.40 Nivel de Educación por Sexo en edad de estudiar

Nivel E.	Cantidad	% Total	Cant. Hombres	(%)	Cant. Mujeres	(%)
PE	120	7.67	65	8.23	55	7.11
1	111	7.1	58	7.34	53	6.85
2	88	5.63	38	4.81	50	6.46
3	105	6.71	48	6.08	57	7.36
4	121	7.74	61	7.72	60	7.75
5	106	6.78	48	6.08	58	7.49
6	535	34.21	293	37.09	242	31.27
B	177	11.32	82	10.38	95	12.27
D	158	10.1	74	9.37	84	10.85
U	43	2.75	23	2.91	20	2.58
Total	1564		790		774	

P.40.1 Personas Estudiando - Estudian

Nivel E.	Estudia	(%)	Estudian H	Estudian M
PE	107	9.5	58	49
1	100	8.88	51	49
2	84	7.46	37	47
3	99	8.79	43	56
4	106	9.41	51	55
5	92	8.17	42	50
6	212	18.83	96	116
B	159	14.12	71	88
D	124	11.01	56	68
U	43	3.82	23	20
Total	1126		528	598

Fecha Inicio: 2017-09-12  
Comunidad: Varias

Fecha Final: 2018-11-27

**REPORTE - FRECUENCIA SIMPLE**  
Departamento: 14 - OCOTEPEQUE

Municipio: 1403 - CONCEPC

**P.40.2 Personas Estudiando - NO Estudian**

Nivel E.	NO Estudia	(%)	No estudian H	No estudian M
PE	13	2.97	7	6
1	11	2.51	7	4
2	4	0.91	1	3
3	6	1.37	5	1
4	15	3.42	10	5
5	14	3.2	6	8
6	323	73.74	197	126
B	18	4.11	11	7
D	34	7.76	18	16
U	0	0	0	0
<b>Total</b>	<b>438</b>		<b>262</b>	<b>176</b>

**P.40.2 Educación por rango de edad y sexo en edad de estudiar**

Rango	Cantidad	%	Cant. Hombres	%	Cant. Mujeres	%
2. de 5 a 6 años	157	10.04	86	10.9	71	9.17
3. de 7 a 12 años	525	33.57	239	30.29	286	36.95
4. de 13 a 15 años	213	13.62	100	12.67	113	14.6
5. de 16 a 18 años	262	16.75	150	19.01	112	14.47
6. de 19 a 23 años	406	25.96	214	27.12	192	24.81
<b>Total</b>	<b>1563</b>		<b>789</b>		<b>774</b>	

**P.40.3 Educación por rango de edad y sexo estudian --**

Rango	Hombres	%	Mujeres	%
2. de 5 a 6 años	83	15.75	70	11.71
3. de 7 a 12 años	224	42.5	274	45.82
4. de 13 a 15 años	54	10.25	80	13.38
5. de 16 a 18 años	80	15.18	74	12.37
6. de 19 a 23 años	86	16.32	100	16.72
<b>Total</b>	<b>527</b>		<b>598</b>	

**P.40.4 Educación por rango de edad y sexo NO estudian**

Rango	Hombres	%	Mujeres	%
2. de 5 a 6 años	3	1.15	1	0.57
3. de 7 a 12 años	15	5.73	12	6.82
4. de 13 a 15 años	46	17.56	33	18.75
5. de 16 a 18 años	70	26.72	38	21.59
6. de 19 a 23 años	128	48.85	92	52.27
<b>Total</b>	<b>262</b>		<b>176</b>	

Fecha Inicio: 2017-09-12  
Comunidad: Varias

Fecha Final: 2018-11-27

**REPORTE - FRECUENCIA SIMPLE**  
Departamento: 14 - OCOTEPEQUE

Municipio: 1403 - CONCEPCIÓN

**P.40.5 Estudiantes fuera de edad para estudiar segun el grado**

Grado	Cantidad	% Total	Hombres	Mujeres
1	2	0.48	1	1
2	5	1.19	3	2
3	4	0.95	1	3
4	8	1.90	2	6
5	18	4.28	11	7
6	3	0.71	2	1
7	125	29.69	64	61
8	105	24.94	41	64
9	108	25.65	50	58
10	43	10.21	23	20
<b>Total</b>	<b>421</b>		<b>198</b>	<b>223</b>

**P.40.6 Estudiantes fuera de edad para estudiar por rango edad**

Rango	Cantidad	% Total	Hombres	%	Mujeres	%
3. de 7 a 12 años	15	3.56	7	3.54	8	3.59
4. de 13 a 15 años	66	15.68	25	12.63	41	18.39
5. de 16 a 18 años	154	36.58	80	40.40	74	33.18
6. de 19 a 23 años	186	44.18	86	43.43	100	44.84
<b>Total</b>	<b>421</b>		<b>198</b>		<b>223</b>	

=== H. Datos Fuerza de Trabajo e Ingresos ===

**P.41 Fuerza de ingresos por rango de edad**

Rango edad	Cantidad	%	Cant. Hombres	%	Cant. Mujeres	%
a. de 1 a 4 años	1	0.03	1	0.06	0	0
c. de 7 a 12 años	257	7.93	116	7.27	141	8.58
d. de 13 a 15 años	213	6.58	100	6.27	113	6.87
e. de 16 a 18 años	263	8.12	150	9.4	113	6.87
f. de 19 a 23 años	407	12.57	215	13.48	192	11.68
g. de 24 a 30 años	509	15.71	240	15.05	269	16.36
h. de 31 a 40 años	552	17.04	254	15.92	298	18.13
i. de 41 a 50 años	418	12.91	216	13.54	202	12.29
j. de 51 a 64 años	345	10.65	160	10.03	185	11.25
k. de 65 años y mas	274	8.46	143	8.97	131	7.97
<b>Total</b>	<b>3239</b>		<b>1595</b>		<b>1644</b>	

**P.41.1 Rango de ingresos (sin remesas)**

Rango ingresos	Cantidad Total	%	Cantidad Hombres	%	Cantidad Mujeres	%
a. < 1000	129	7.75	95	7.36	34	9.09
b. 1001 - 2000	250	15.02	186	14.41	64	17.11
c. 2001 - 4000	570	34.23	472	36.56	98	26.2
d. 4001 - 8000	474	28.47	369	28.58	105	28.07
e. 8001 - 12000	113	6.79	84	6.51	29	7.75
f. 12001 - 20000	106	6.37	67	5.19	39	10.43
g. 20001 - 30000	15	0.9	12	0.93	3	0.8
h. 30001 - 50000	3	0.18	2	0.15	1	0.27
i. 50001 - y mas	5	0.3	4	0.31	1	0.27
<b>Total</b>	<b>1665</b>		<b>1291</b>		<b>374</b>	

**P.42 Ocupaciones**

Respuesta	Cantidad	%
Empleados	605	61.8
Cuenta Propia	357	36.47
NC	17	1.74
<b>Total</b>	<b>979</b>	

**P.43 Sectores de Empleo**

Respuesta	Cantidad	%
Comercial	29	2.96
Industrial	3	0.31
Servicios	573	58.53
NC	374	38.2
<b>Total</b>	<b>979</b>	

**P.44 Sectores de Cuenta Propia**

Respuesta	Cantidad	%
Primario	149	15.22
Secundario	85	8.68
Terciario	123	12.56
NC	622	63.53
<b>Total</b>	<b>979</b>	

**P.45 Genera Empleo en el sector**

Respuesta	Cantidad	%
Si	11	1.12
No	346	35.34
NC	622	63.53
<b>Total</b>	<b>979</b>	

**P.46 Cuanto Empleo Genera el Sector**

Rango	Cantidad	%
1 a 5	35	3.58
6 a 10	0	0
11 a 15	15	1.53
16 a 20	20	2.04
<b>Total</b>	<b>70</b>	

**P.47 Miembros de organizaciones**

Respuesta	Cantidad	%
Si	1	0.1
No	346	35.34
NC	632	64.56
<b>Total</b>	<b>979</b>	

**P.48 Instituciones de apoyo al sector**

**P.49 Prestamos en la Familia**

Respuesta	Cantidad	%
SI	6	0.61
NO	973	99.39
<b>Total</b>	<b>979</b>	

**P.49.1 Prestamo por sexo**

Sexo	Cantidad	%
H	4	66.67
M	2	33.33
<b>Total</b>	<b>6</b>	

**P.50 Reciben Remesas**

Respuesta	Cantidad	%
NO	933	95.3
SI	46	4.7
<b>Total</b>	<b>979</b>	

**P.50.1 Rango de ingreso por Remesas**

Rango	Cantidad	%
b. 1001 - 2000	9	19.57
c. 2000.01 y mas	36	78.26
d. sin ingreso	1	2.17
<b>Total</b>	<b>46</b>	

**P.51 Rango ingreso familiar**

Rango	Cantidad	%
a. < 1000	30	3.06
b. 1001 - 2000	63	6.44
c. 2001 - 4000	207	21.14
d. 4001 - 8000	322	32.89
e. 8001 - 12000	144	14.71
f. 12001 - 20000	115	11.75
g. 20001 - 30000	63	6.44
h. 30001 - 50000	25	2.55
i. 50001 - y mas	10	1.02
<b>Total</b>	<b>979</b>	

**P.52 Ingreso ajusta para**

Tiempos	Cantidad	%
Tres tiempos	932	95.2
Dos tiempos	42	4.29
Un tiempo	5	0.51
<b>Total</b>	<b>979</b>	



Fecha Inicio: 2017-09-12  
Comunidad: Varias

Fecha Final: 2018-11-27

REPORTE - FRECUENCIA SIMPLE  
Departamento: 14 - OCOTEPEQUE

Municipio: 1403 - CONCEPCIÓN

**Fuerza de trabajo por sexo**

Sexo	Cantidad	%
Masculino	1595	49.24
Femenino	1644	50.76
Total	3239	

**Fuerza de trabajo que trabajan**

Respuesta	Cantidad	%
NO	1572	48.53
SI	1665	51.4
	2	0.06
Total	3239	

**Fuerza de trabajo estado civil**

Estado civil	Cantidad	%
Soltero	1598	49.34
Casado	726	22.41
Divorciado	38	1.17
Union Libre	875	27.01
Sin respuesta	2	0.06
Total	3239	

**Personas con ingreso por genero**

Genero	Cantidad	Promedio ingreso	%
Hombres	1291	5416.19	77.54
Mujeres	374	6294.39	22.46
Total	1665		

**Fuerza de trabajo Emergente**

Hombres	Mujeres	Total
3	5	8

**Listado de profesiones**

Profesion	Cantidad	%
Ama de Casa	1084	33.47
Agricultor	1036	31.99
Estudiante	528	16.3
Comerciante	100	3.09
No Definido	50	1.54
Maestra	47	1.45
Albañil	40	1.23
Maestro Primaria	36	1.11
Maestro Preescolar	26	0.8
Bachiller Ciencias	25	0.77
Perito Mercantil	24	0.74
Empleada Doméstica	14	0.43
Dependiente	11	0.34
Comerciante menor	11	0.34
Jornalero	10	0.31
Motorista	10	0.31
Empleados	9	0.28
Ganadero	9	0.28

Fecha Inicio: 2017-09-12  
Comunidad: Varias

Fecha Final: 2018-11-27

REPORTE - FRECUENCIA SIMPLE  
Departamento: 14 - OCOTEPEQUE

Municipio: 1403 - CONCEPCIÓN

Lic. Educación Básica	9	0.28
Ing. Civil	8	0.25
Bachiller Admon Empresas	7	0.22
Carpintero	6	0.19
Enfermera	5	0.15
Empleado publico	5	0.15
Jubilado	5	0.15
Bachiller computación	5	0.15
Discapacitado	5	0.15
Secretaria	5	0.15
Comerciante mayor	4	0.12
Agrónomo	4	0.12
Vendedor ambulante	4	0.12
Ayudante albanil	4	0.12
Policia	4	0.12
Lic. Admon deEmpresas	4	0.12
Bachiller Agricola	3	0.09
Chofer	3	0.09
Maestro	3	0.09
Mecánico	3	0.09
Apicultor	3	0.09
Contador Público	3	0.09
Soldador	3	0.09
Empleado Administrativo	3	0.09
Ayudante de Bus	3	0.09
Tortillero	2	0.06
Alfarero	2	0.06
Agrobeterinario	2	0.06
Abogado	2	0.06
No trabaja	2	0.06
Maestro Secundaria	2	0.06
Licenciatura en Administración	2	0.06
impulsadora	2	0.06
Lic. Educación	2	0.06

Fecha Inicio: 2017-09-12  
Comunidad: Varias

Fecha Final: 2018-11-27

REPORTE - FRECUENCIA SIMPLE  
Departamento: 14 - OCOTEPEQUE

Municipio: 1403 - CONCEPCIÓN

Alcalde Municipal	2	0.06
Doctor en Medicina General y Cirugia	2	0.06
Oficios Domésticos	1	0.03
Agente Aduanero	1	0.03
Animador de eventos (DJ)	1	0.03
Arreglador de puro	1	0.03
Auditor de Calidad	1	0.03
Ayudante Carpintero	1	0.03
Bachiller en Finanzas	1	0.03
Barbero	1	0.03
Campesino	1	0.03
Cargadores	1	0.03
Conserje	1	0.03
Dentista	1	0.03
Electricista	1	0.03
EMPLEADO ADACOL	1	0.03
Empleado de Seguridad	1	0.03
ESTUDIANTE RETIRADO	1	0.03
Fontanero	1	0.03
Gerente	1	0.03
guardia de seguridad	1	0.03
Guardia de Seguridad	1	0.03
Ingeniería Agronomica	1	0.03
Ingeniería Industrial	1	0.03
Jubilados	1	0.03
Juez de Paz	1	0.03
Lic. Educación para el hogar	1	0.03
Lic. En Administración de Empresas	1	0.03
Licenciatura en Ciencias Biológicas	1	0.03
Licenciatura en Ciencias de la Educación	1	0.03
Licenciatura en Trabajo Social	1	0.03
Periodista	1	0.03
Pintor de rótulos	1	0.03
Promotor	1	0.03

Fecha Inicio: 2017-09-12  
Comunidad: Varias

Fecha Final: 2018-11-27

REPORTE - FRECUENCIA SIMPLE  
Departamento: 14 - OCOTEPEQUE

Municipio: 1403 - CONCEPCIÓN

pulperia	1	0.03
Sastre	1	0.03
<b>Total</b>	<b>3237</b>	

**Listado de ocupaciones**

Ocupacion	Cantidad	%
Ama de Casa	1076	33.22
Agricultor	909	28.06
Estudiante	527	16.27
agricultor	139	4.29
Comerciante mayor	103	3.18
No Definido	50	1.54
Maestra	49	1.51
Albañil	39	1.2
Maestro Primaria	28	0.86
Comerciante menor	27	0.83
Maestro Preescolar	23	0.71
Vendedor ambulante	15	0.46
Jornalero	13	0.4
Apicultor	13	0.4
Empleada Doméstica	12	0.37
Empleados	11	0.34
Dependiente	11	0.34
Motorista	10	0.31
Oficios Domésticos	9	0.28
Ing. Civil	9	0.28
Ganadero	9	0.28
Perito Mercantil	7	0.22
Carpintero	6	0.19
Lic. Admon de Empresas	6	0.19
Empleado Publico	6	0.19
Enfermera	5	0.15
Jubilado	5	0.15
Secretaria	5	0.15
Mecánico	5	0.15

Fecha Inicio: 2017-09-12  
Comunidad: Varias

Fecha Final: 2018-11-27

REPORTE - FRECUENCIA SIMPLE  
Departamento: 14 - OCOTEPEQUE

Municipio: 1403 - CONCEPCIÓN

Discapitado	4	0.12
Lic. Educación Básica	4	0.12
Maestro Secundaria	4	0.12
Agrobeterinario	4	0.12
Agrónomo	4	0.12
Dependiente	3	0.09
Contador Público	3	0.09
Policia	3	0.09
Maestro	3	0.09
Chofer	3	0.09
Ayudante de Bus	3	0.09
Empleado Administrativo	3	0.09
Soldador	3	0.09
Ayudante albañil	3	0.09
No trabaja	2	0.06
Juez de Paz	2	0.06
Alfarero	2	0.06
Alcalde Municipal	2	0.06
Impulsadora	2	0.06
Tortillero	2	0.06
Bachiller Ciencias	2	0.06
Ayudante Carpintero	2	0.06
Sastre	2	0.06
Bachiller Agricola	2	0.06
Empleado de Seguridad	2	0.06
Empleado Municipal	2	0.06
N/D	2	0.06
Periodista	2	0.06
Estilista	2	0.06
Ing. Industrial	1	0.03
Adulto Mayor	1	0.03
Agente Aduanero	1	0.03
Auditor de Calidad	1	0.03
Bachiller Admon Empresas	1	0.03

Fecha Inicio: 2017-09-12  
Comunidad: Varias

Fecha Final: 2018-11-27

REPORTE - FRECUENCIA SIMPLE  
Departamento: 14 - OCOTEPEQUE

Municipio: 1403 - CONCEPCIÓN

Bachiller computación	1	0.03
Barbero	1	0.03
Cajera	1	0.03
Campesino	1	0.03
Cargadores	1	0.03
Conserje	1	0.03
Dentista	1	0.03
Dependientes	1	0.03
Director Educación Media	1	0.03
Discapacidad Física	1	0.03
Electricista	1	0.03
Empleada de Tienda	1	0.03
EMPLEADO ADACOL	1	0.03
EMPLEADO TEMPORAL	1	0.03
Facilitador Plan Internacional	1	0.03
Fontanero	1	0.03
Gerente de Negocios	1	0.03
Guardia de Seguridad	1	0.03
Abogado	1	0.03
Jubilados	1	0.03
Lic. Educación	1	0.03
Lic. Educación para el hogar	1	0.03
Mecánico Industrial	1	0.03
PINTOR	1	0.03
Policia	1	0.03
Promotor Social	1	0.03
pulperia	1	0.03
Técnico catastro	1	0.03
Vigilante	1	0.03
Zapatero	1	0.03
<b>Total</b>	<b>3239</b>	

=== Datos de Vivienda ===

**P.53 Tipo de Vivienda**

Tipo	Cantidad	%
Casa	979	100
Apartamento independiente	0	0
Local NO habitacional	0	0
Cuarto mesón (cuartería)	0	0
Casa improvisada	0	0
<b>Total</b>	<b>979</b>	

**P.54 Tipo de Tenencia**

Tipo	Cantidad	%
Propia pagada	954	97.45
Propia pagando	1	0.1
Alquilada	14	1.43
Prestada	10	1.02
<b>Total</b>	<b>979</b>	

**P.54.1 Dominio**

Tipo	Cantidad	%
Pleno	502	52.62
Útil	449	47.06
Ocupación	3	0.31
Poseción	0	0
<b>Total</b>	<b>954</b>	

**P.54.2 Sexo propietario**

Sexo	Cantidad	%
Hombre	793	83.12
Mujer	135	14.15
Ambos	26	2.73
<b>Total</b>	<b>954</b>	

**P.55 Problemas de la vivienda**

Problema	Cantidad	%
No tiene repello	404	41.27
Piso de Tierra	309	31.56
Falta de Cielo Falso	569	58.12
Problemas Estructurales	170	17.36
Techo en mal estado	56	5.72
Ninguno	183	18.69

**P.55.1 Problema de repello**

Lugar	Cantidad	%
Interno	31	7.67
Externo	150	37.13
Ambos	223	55.2
<b>Total</b>	<b>404</b>	

**P.56 Material de construcción**

Tipo Material	Cantidad	%
Adobe	675	68.95
Bloque	165	16.85
Bahareque	20	2.04
Madera	3	0.31
Desperdicios	0	0
Ladrillo	116	11.85
Yugua	0	0
<b>Total</b>	<b>979</b>	

**P.57 Material Techo**

Tipo	Cantidad	%
Desechos	2	0.2
Paja o Similar	13	1.33
Teja de barro	410	41.88
Lámina Metálica	435	44.43
Lámina de Asbesto	67	6.84
Concreto (losa o Terraza)	23	2.35
Teja americana (Shingle)	29	2.96
<b>Total</b>	<b>979</b>	

**P.58 Material del piso**

Tipo	Cantidad	%
Tierra	200	20.43
Plancha de Cemento	464	47.4
Madera rústica	0	0
Ladrillo de barro	10	1.02
Granito	2	0.2
Cerámica	175	17.88
Mosaico	128	13.07
<b>Total</b>	<b>979</b>	

**P.59 Condición de la vivienda**

Condición	Cantidad	%
Buena	311	31.77
Regular	561	57.3
Mala	107	10.93
<b>Total</b>	<b>979</b>	

**P.60 Tiene Cocina**

Respuesta	Cantidad	%
Si	947	96.73
No	32	3.27
<b>Total</b>	<b>979</b>	

**P.61 Ubicación Cocina**

Lugar	Cantidad	%
Dentro de la vivienda	741	78.25
Fuera de la vivienda	131	13.83
En el corredor	75	7.92
<b>Total</b>	<b>947</b>	

**P.62 Que utiliza para Cocinar**

Tipo	Cantidad	%
Electricidad	9	0.83
Gas Volatil (Chimbo)	306	28.2
Gas Kerosen	13	1.2
Leña	755	69.59
Eco Fogon	2	0.18
<b>Total</b>	<b>1085</b>	

**P.63 Como consume el agua**

Tipo	Cantidad	%
No tratada	338	35.32
Botellón	555	57.99
Filtrada	2	0.21
Hervida	62	6.48
Clorada	0	0
<b>Total</b>	<b>957</b>	

**P.64 Piezas por vivienda**

Piezas	Cantidad	%
b. Una pieza	14	1.43
c. Dos piezas	79	8.07
d. Tres piezas	153	15.63
e. Cuatro o mas	733	74.87
<b>Total</b>	<b>979</b>	

**P.65 Baños por vivienda**

Rango	Cantidad	%
a. Sin baño	108	11.03
b. Un baño	714	72.93
c. Dos baños	133	13.59
d. Tres o mas baños	24	2.45
<b>Total</b>	<b>979</b>	

**P.66 Dormitorios por vivienda**

Rango	Cantidad	%
a. Sin dormitorios	2	0.2
b. Un dormitorio	232	23.7
c. Dos dormitorios	521	53.22
d. Tres o mas dormitorios	224	22.88
<b>Total</b>	<b>979</b>	

**P.67 Personas por dormitorio**

Rango	Cantidad	%
a. Ninguna	1	0.1
b. Una persona	150	15.32
c. Dos personas	483	49.34
d. Tres o mas personas	345	35.24
<b>Total</b>	<b>979</b>	

**P.68 Familias por vivienda**

Rango	Cantidad	%
a. Ninguna	10	1.02
b. Una familia	903	92.24
c. Dos familias	60	6.13
d. Tres o mas familias	6	0.61
<b>Total</b>	<b>979</b>	

**P.69 Emigración**

Respuesta	Cantidad	%
Si	21	2.15
No	958	97.85
<b>Total</b>	<b>979</b>	

**P.69.1 Razón por la que emigraron**

Razones	Cantidad	%
Economicas	21	100
Violencia generalizada	0	0
Reunificación familiar	0	0
<b>Total</b>	<b>21</b>	

# FODA

## 1.3 ANALISIS DE LAS FORTALEZAS.

- ✚ Creemos que la mayor fortaleza del municipio es su población; laboriosa, pacífica, amigable.
- ✚ Población con gran número de jóvenes a nivel universitario y de nivel secundario.
- ✚ Agua y tierra que pueden ser utilizados para la producción agrícola en forma intensiva y efectiva.
- ✚ Conocimiento en la producción agrícola.
- ✚ Frontera con el Salvador y Guatemala.
- ✚ Red de caminos establecida.
- ✚ La mayor parte del municipio tiene acceso a electricidad
- ✚ La mayor parte del municipio tiene acceso a telefonía celular.
- ✚ Una reserva de biosfera, Parque Nacional Montecristo frontera con Guatemala y el Salvador declarada como biosfera de la fraternidad por la UNESCO.
- ✚ Estas dos reservas son fuentes generadoras de agua para el río Guajala. Que abastecen de agua potable y para riego a las comunidades de Santa Anita y Vado Ancho.
- ✚ En el territorio se encuentra un acuífero que es una reserva de agua subterránea que puede servir en el futuro cercano.

## 2.3 ANALISIS DE LAS DEBILIDADES.

- ✚ Se favorece lo individual a lo colectivo, lo que representa una debilidad para trabajar colectivamente perdiéndose el principio que la unión hace la fuerza. Y el principio de organización.
- ✚ Lejanía de los centros de comercialización o concentración núcleos humanos lo que incrementa costos de transporte y disminuye competitividad.
- ✚ Dependencia del gobierno o de la cooperación.
- ✚ Pérdida de confianza entre los individuos y del individuo hacia el gobierno.
- ✚ Falta de recursos para la inversión, poca atracción de inversionistas.
- ✚ Poca agroindustria o industria de generación y producción.
- ✚ Alto costo de materias primas no agrícolas por la lejanía de los centros de producción.
- ✚ Limitada capacidad para poner sus productos en el mercado.

## 2.4 ANALISIS DE LAS OPORTUNIDADES.

- ✚ Transferencias del nivel central a las municipalidades.
- ✚ Descentralización del nivel central (ley de descentralización del estado).
- ✚ Plan trifinio (programas y proyectos).



- ✚ Mercado de El Salvador (resolviendo los problemas de frontera).
- ✚ Mancomunidad Trinacional (Gestión de proyectos).
- ✚ Trabajo en mancomunidad.
- ✚ Mejora en los ingresos corrientes del municipio.

## 2.5 ANALISIS DE LAS AMENAZAS.

- ✚ Cambio climático, sequías, plagas, enfermedades.
- ✚ Crisis económica mundial.
- ✚ Migración y remesas (disminución de las remesas por deportación).
- ✚ Incremento de precio en los derivados del petróleo.
- ✚ Destrucción paulatina del recurso natural.
- ✚ La falta de sentido común de las autoridades.
- ✚ La continua presión sobre la población de carácter impositivo para sostener una burocracia improductiva.
- ✚ Disminución de la capacidad para orientar, educar y guiar a los jóvenes.
- ✚ Incremento de los requerimientos legales para salir exitosamente al mercado.
- ✚ El incremento de madres y adolescentes solteras (hijos que crecen sin un padre).
- ✚ Incremento de la inseguridad y criminalidad.
- ✚ Falta de empleo e ingreso.
- ✚ Crecimiento de la población y de la pobreza.
- ✚ Devaluación de la moneda

### Organigrama.

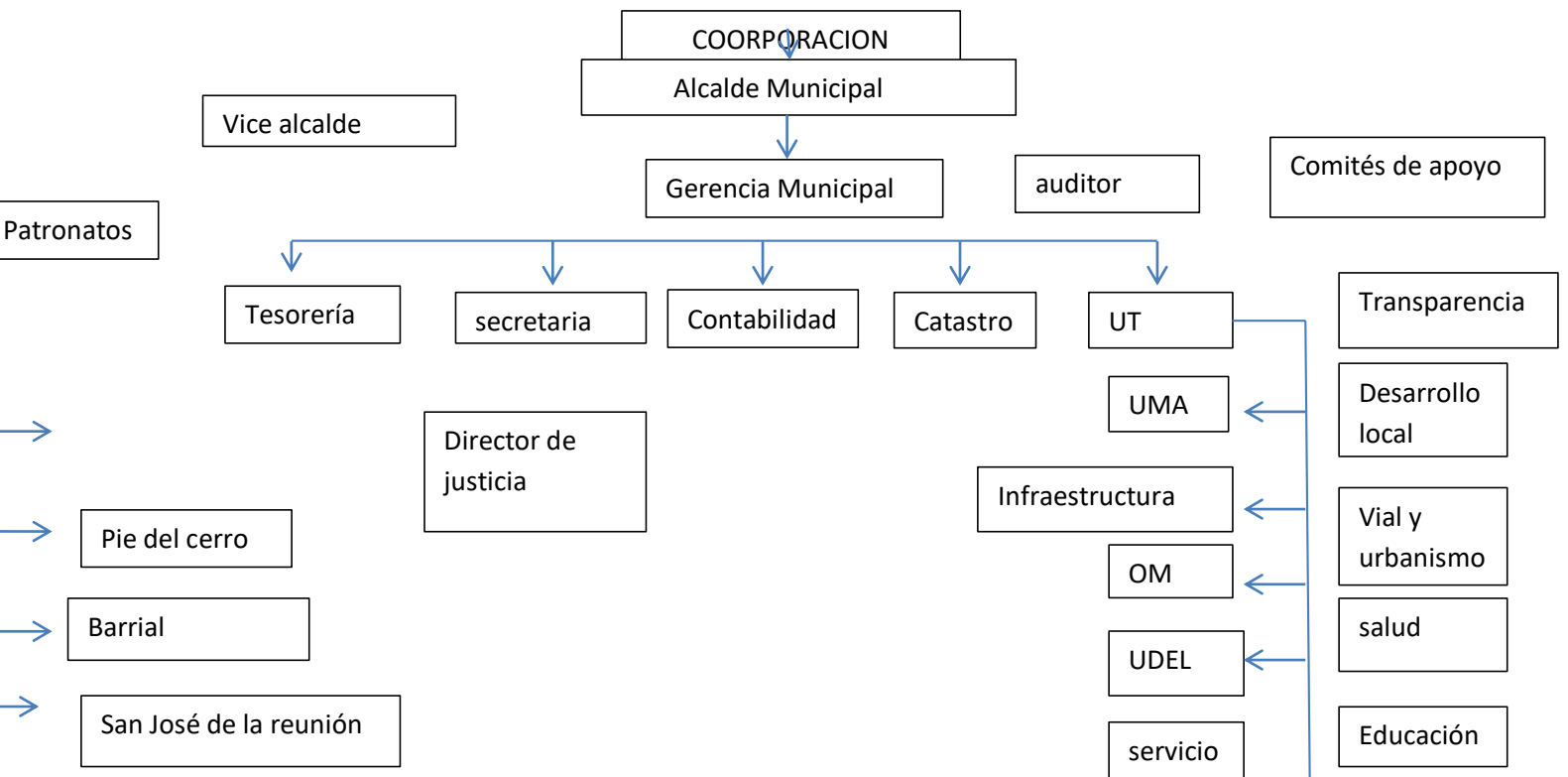

→ San miguel  
 → comunidad  
 → Azacualpa  
 → Antigua

← Ambiente  
 ordenamiento



Organizaciones comunitarias, patronatos, juntas de agua, padres de familia, iglesias

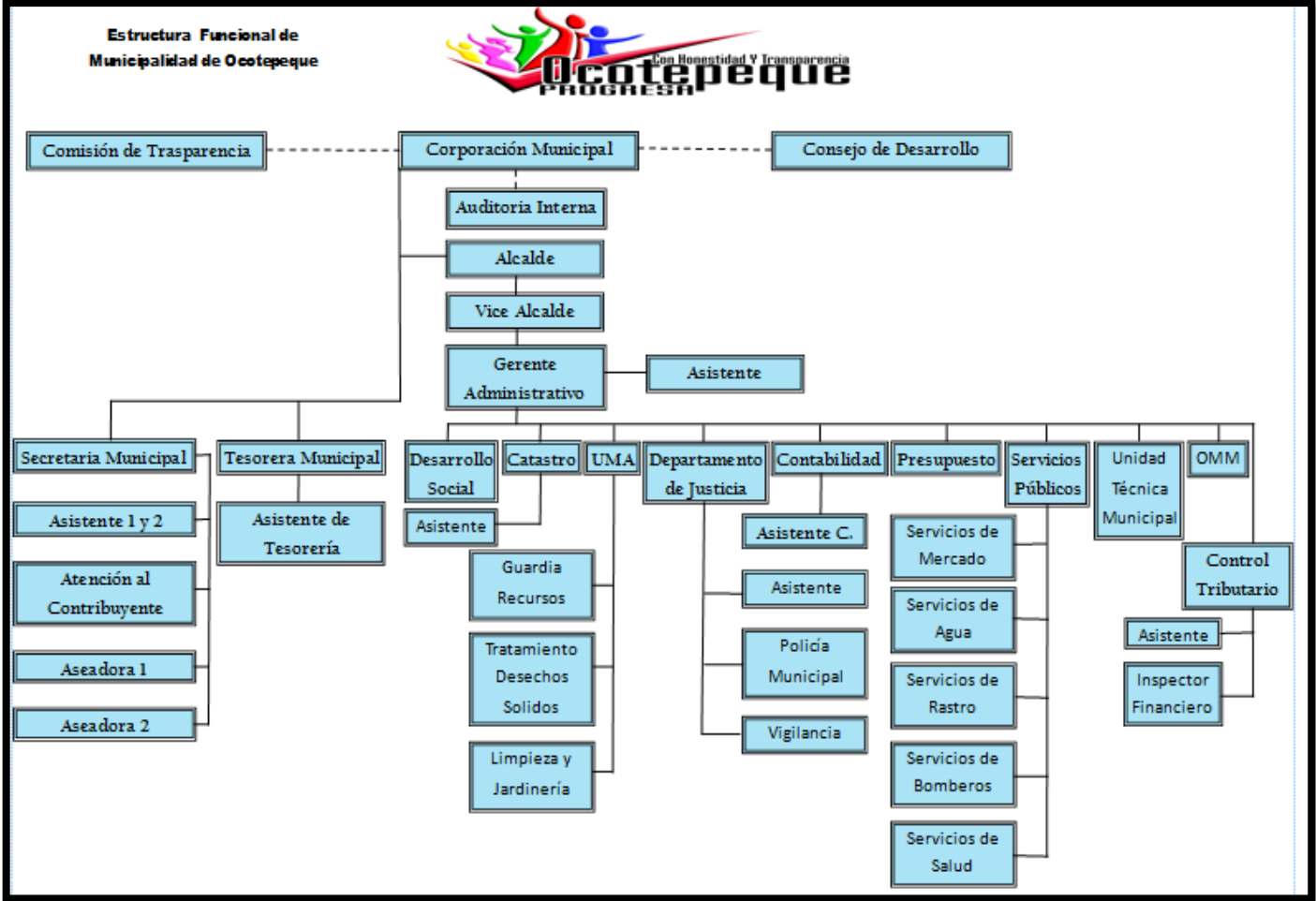

### Cronograma de Ejecución.

No	actividad	2018	2019	2020	2021	2022	2023	2024	2025
1	Adecuación del Organigrama								
2	implementación de la uT								
3	Formación de los comités de apoyo								
4	Ejecución de proyectos								
5	Políticas publicas								

### Ficha de Proyectos.

Objetivo institucional. (objetivo de la línea estratégica )	establecer mecanismos de adaptación y resiliencia al cambio climático
Nombre del Proyecto	Establecimiento de la política pública cambiando nuestra actitud adaptándonos al cambio climático
Costo total	50,000 lps
Duración	Indefinida
Ubicación geográfica	Municipio de Concepcion
Origen del proyecto. (de quien es la idea porque se origina el proyecto)	El proyecto se origina en la disminución de los aforos de las fuentes que proveen agua potable a la población y proveen de riego a las zonas rurales. que crea crisis a nivel del municipio.
Objetivo del proyecto. Y (producto final Esperado)	Establecer mecanismos (políticas públicas y ordenanzas que contribuyan disminuir el efecto del cambio climático en la población del municipio

Descripción del proyecto.( Antecedentes, justificación, beneficiarios, etapas en la que se desarrollara el proyecto)	Las bajas precipitaciones ocurridas en el municipio en los años 2014, 2015, 2016 han causado pérdidas a los productores y problemas al municipio para poder abastecer de agua potable. justificándose las acciones en contaminación del agua disminución del recurso forestal boscoso en el municipio mal uso del agua desperdicios etc. lo que ha motivado a la población y a la municipalidad a buscar mecanismos, que incluyen la población beneficiaria se estima en 25,000 habitantes directamente, indirectamente el proyecto beneficia más de dos millones de habitantes aguas abajo que se benefician del incremento en los flujos del vital líquido.
Desglose aproximado del costo (sueldos, salarios, promoción, inversiones, infraestructura, capacitación, comunicación y. publicidad, asesoría, y seguimiento, supervisión, mobiliario y equipo, mantenimiento, suministros y materiales etc.	El costo del proyecto es de lps 50,000 distribuidos de la siguiente forma 25,000 lps de honorarios profesionales, y 25,000 lps en la socialización y publicación de la ordenanza por medios escritos y de radio.
Financiamiento	El proyecto será financiado por la municipalidad con ingresos provenientes de las transferencias municipales
Organismo ejecutor	Municipalidad,
Modalidad de ejecución	Por administración municipal, cotizaciones.

#### Ficha de Proyectos.

Objetivo institucional. (objetivo de la línea estratégica )	Establecer mecanismos de adaptación y resiliencia al cambio climático
Nombre del Proyecto	Adaptándonos al cambio climático
Costo total	23,000 millones de lempiras
Duración	4 años
Ubicación geográfica	Municipio de Ocotepeque

<p>Origen del proyecto. (de quien es la idea porque se origina el proyecto)</p>	<p>La falta de agua en los meses de febrero, marzo y abril debido a disminución de los aforos de los diferentes nacimientos y ríos de los cuales se abastece la población del municipio, y el desperdicio de la misma por otra parte de la población da origen a este proyecto.</p>
<p>Objetivo del proyecto. Y (producto final Esperado)</p>	<p>Que la población conozca que es el cambio climático y adopte medidas para adaptarse a la nueva situación.</p>
<p>Descripción del proyecto.( Antecedentes, justificación, beneficiarios, etapas en la que se desarrollara el proyecto)</p>	<p>Informar y sensibilizar a la población de la nueva situación climática y de las medidas de adaptación que debe tomar y crear resiliencia  Establecimiento de sistemas de captación de agua a nivel de los hogares aprovechando la lluvia cuando esta caiga y guardándola.  Mejoras en la infiltración, calidad (adición de abonos orgánicos) y cobertura del suelo.  Disminución de las áreas de siembra por sistemas más intensivos de siembra utilizando riego por goteo en vez de gravedad o aspersión.  Cambio en los sistemas de siembra de café por sistemas agroforestales.  fortalecimiento de medidas de conservación de suelo que favorezcan la infiltración</p>
<p>Desglose aproximado del costo (sueldos, salarios, promoción, inversiones, infraestructura, capacitación, comunicación y. publicidad, asesoría, y seguimiento, supervisión, mobiliario y equipo, mantenimiento, suministros y materiales etc.</p>	<p>sueldos  inversiones  infraestructura  capacitación  comunicación y publicidad  seguimiento y monitoreo  mobiliario y equipo  mantenimiento</p>
<p>Financiamiento</p>	<p>Gestión de recursos con la cooperación y fondos municipales</p>
<p>Organismo ejecutor</p>	<p>Municipalidad, mancomunidad y comité para el cambio climático</p>
<p>Modalidad de ejecución</p>	<p>por administración municipal, cotizaciones, de materiales y mano de obra.</p>

### Ficha de Proyectos.

Objetivo institucional. (objetivo de la línea estratégica )	Proteger y conservar las micro cuencas y sub cuencas abastecedoras de agua
Nombre del Proyecto	conservando un ambiente natural y la producción de agua. manejo de las cuencas de Pomola, Marchala y Cacalguapa.,
Costo total	6 millones de lempiras
Duración	8 años
Ubicación geográfica	municipio de Ocotepeque
Origen del proyecto. (de quien es la idea porque se origina el proyecto	el proyecto se origina en función de la continua escases de agua para abastecer de agua las poblaciones aguas abajo en parte debido a la mala distribución de las precipitaciones y en parte a la deforestación e incendios ocasionados por los habitantes para siembra de café y otros usos como leña y siembras. busca evitar conflictos
Objetivo del proyecto. Y (producto final Esperado	Mejorar y conservar el recurso forestal hídrico y de fauna (biodiversidad) de las micro cuencas abastecedoras de agua del municipio (márchala, Pomola, Cacalguapa) y ordenar la actividad humana en la misma. incrementada la densidad de árboles y el aforo de agua en la micro Cuenca. Como una alternativa al cambio climático

<p>Descripción del proyecto.( Antecedentes, justificación, beneficiarios, etapas en la que se desarrollara el proyecto)</p>	<p>el proyecto consiste que a partir de un diagnostico participativo y de sensibilización de los habitantes que residen en la microcuenca de la microcuenca se proceda a ordenar territorialmente la microcuenca, mejorar o cambiar las actividades humanas en la mismas, mejorar la cobertura vegetal del suelo para favorecer la infiltración, restringir la frontera agrícola favoreciendo lo intensivo por lo extensivo, y desarrollando acciones de reforestación, y protección contra incendios y establecer ordenanzas para su conservación.</p>
<p>Desglose aproximado del costo (sueldos, salarios, promoción, inversiones, infraestructura, capacitación, comunicación y. publicidad, asesoría, y seguimiento, supervisión, mobiliario y equipo, mantenimiento, suministros y materiales etc.</p>	<p>el costo es de 10 millones de lempiras.</p>
<p>Financiamiento</p>	<p>Gestión con la cooperación, aporte comunitario e institucional y aporte municipal. Pago por servicios ambientales,</p>
<p>Organismo ejecutor</p>	<p>Municipalidad, y los comité de sub/cuenca</p>
<p>Modalidad de ejecución</p>	<p>por administración municipal, cotizaciones, de materiales y mano de obra.</p>

Ficha de Proyectos.

Objetivo institucional (objetivo de la línea estratégica).	Fortalecer la infraestructura rural y urbana del municipio para el bienestar de la población y mejora económica del a través del turismo.
Nombre del Proyecto	Pavimentación de calle de la guía técnica
Costo total	1200 m2
Duración	1 mes
Ubicación geográfica	Ocotepeque costado este y oeste de escuela guía técnica
Origen del proyecto. (de quien es la idea porque se origina el proyecto	de la población urbana y de los vecinos
Objetivo del proyecto. Y (producto final Esperado	Mejorar las condiciones de la calle evitando el daño de vehículos y las alergias de la población por exceso de polvo. Disminuir los efectos de la escorrentía de agua sobre la calle.
Descripción del proyecto (Antecedentes, justificación, beneficiarios, etapas en la que se desarrollara el proyecto)	Desde hace varios años la municipalidad conjuntamente con los vecinos ha venido mejorando paulatinamente las calles de la cabecera en un acuerdo directo entre la municipalidad y los diferentes patronatos comunitarios. la ciudad es sujeta muchos vientos fuertes del norte lo que levanta polvo y causa muchas alergias a la población, dana aparatos y ensucia las casas de habitación. en este proceso los vecinos aportan la contrapartida en efectivo y conjuntamente con la municipalidad determinan el proceso de construcción. el proyecto consiste en colocar concreto hidráulico con un espesor de 6 pulgadas a seis metros de calle por 100m. de largo para un total 600 m2 por calle.



Desglose aproximado del costo (sueldos, salarios, promoción, inversiones, infraestructura, capacitación, comunicación y. publicidad, asesoría, y seguimiento, supervisión, mobiliario y equipo, mantenimiento, suministros y materiales etc.	<p>cemento 252,000</p> <p>mano de obra 180,000</p> <p>grava</p> <p>arena</p> <p>supervisión</p> <p>administración</p> <p>total</p>
Financiamiento	La municipalidad con contrapartida de la comunidad.
Organismo ejecutor	Municipalidad, y el patronato de la comunidad
Modalidad de ejecución	por administración municipal, cotizaciones, de materiales y mano de obra.

## LISTADOS

























