

PLAN DE DESARROLLO MUNICIPAL (PDM) 2019-2023



SAN LUIS, COMAYAGUA
**“Fortalecimiento de las
Capacidades Locales”**

PROYECTO FOCAL III

Fortalecimiento de Capacidades Locales en el Municipio de SAN LUIS, COMAYAGUA

PLAN DE DESARROLLO MUNICIPAL

**SAN LUIS, COMAYAGUA.
2019 – 2023**

SAN LUIS, COMAYAGUA, FEBRERO 2019



PLAN DE DESARROLLO MUNICIPAL (PDM)

MUNICIPIO DE SAN LUIS, COMAYAGUA

Elaborado por:

Elsa María Escobar

Técnico supervisor de Focal

Gerardo Lanza

FOCAL III

Asistencia Técnica

Agencia de Cooperación Internacional del Japón (JICA)

Secretaría de Gobernación Justicia y Descentralización (SGJD)

Proyecto de Fortalecimiento de las Capacidades Locales (FOCAL III)

Financiado por:

Municipalidad de San Luis, Comayagua Honduras C.A

Presentación

En el mes de septiembre 2017 la Municipalidad de San Luis, Comayagua dio inicio a un estudio Socio económico denominado Línea base el cual nos permite hacer un análisis y medir los resultados y productos obtenidos como avances en el desarrollo económico local en el municipio, esta herramienta es importante para el desarrollo de proyectos tanto para el gobierno local como el gobierno Nacional y otras entidades u organizaciones presentes en el Municipio y el País.

Es importante reconocer que el desarrollo de proyectos se encuentra ubicado en el contenido de los Planes de Desarrollo Comunitario (PDC) planes de Desarrollo Zonal Territorial (PDZT) y con toda esta información surge el Plan de Inversión Municipal Anual (PIM) para obtener al final el plan de Desarrollo Municipal.

La documentación contempla y presenta en su contenido la plataforma que sirve de base para la construcción del Plan de Desarrollo del Municipio para los años de 2019 al 2023.

El acompañamiento, el monitoreo de los avances, supervisión y evaluación del mismo se determinó autorizar a la Secretaría de Gobernación justicia y descentralización Honduras (SGJD) impulsada por la Agencia cooperación internacional del Japón (JICA), bajo el Programa de FOCAL III Presente en Honduras

Agradecimiento especial a las personas que conforman y representan la cooperación de JICA en Honduras, a los representantes en la coordinación del programa Focal III por el apoyo en el proceso de capacitación en las diferentes etapas promovidas por la agencia internacional de JICA, la cual nos permite emprender un camino que nos conduce a un horizonte donde con mucha certeza y la seguridad alcanzaremos el cumplimiento de nuestros sueños y cumpliremos todas nuestras metas.

En primera instancia con el apoyo de los miembros de organizaciones de base líderes comunitarios, representantes de instituciones, equipo facilitador, equipo de digitadores, técnicos Municipales y técnico de focal III, este proceso nos permite llevar paso a paso y poner en práctica las herramientas para aplicar la metodología conocida y compartida por la cooperación internacional, haciendo valer los principios como el cambio de actitud y valorar los recursos locales existentes en la comunidad, con una participación activa, reflexiva de todos los actores encaminado al desarrollo Sostenible de las comunidades y en su totalidad en el Municipio de San Luis, con el propósito de estructurar, desarrollar y plasmar en un documento el cual lleva por nombre Plan de Desarrollo Municipal (PDM).

El Plan de desarrollo Municipal está enmarcado en la realidad de las comunidades en el Municipio y consonancia con los ODS y la Visión de País, bajo los 14 ejes temáticos en relación al Ordenamiento Territorial, Salud y Nutrición, Educación, Recursos Naturales y Ambiente, Grupo vulnerable, Niñez, Juventud, Mujer, Tercera Edad, Vivienda, Agua y Saneamiento, Economía, Seguridad Alimentaria, Tierra, Participación, Seguridad Ciudadana, Infra estructura Social y Turismo.

Es oportuno agradecer una vez más a la cooperación internacional de JICA a la Secretaría de Gobernación Justicia y Descentralización a los líderes comunitarios, técnicos encargados de coordinar el proceso Comunitario y Municipal, organizaciones e instituciones, Educativas, de Salud, Organismos del estado presentes en el Municipio, de manera especial los representantes de FOCAL III por el apoyo brindado al Municipio de San Luis, por su desarrollo comunitario y el establecimiento del plan de desarrollo Municipal; esperando contar con el apoyo de todas las agencias internacionales e instituciones del estado en nuestro País Honduras y hacer realidad el Plan de Desarrollo Municipal en todo el Municipio.

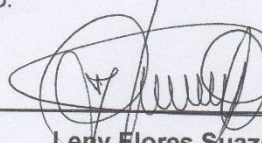

ALCALDIA MUNICIPAL DE SAN LUIS
COMAYAGUA
ALCALDE

Leny Flores Suazo

Alcalde Municipal de San Luis, Comayagua

Índice

Identificación de Proyecto -----	2
Construcción del Plan -----	3
Presentación y Agradecimiento -----	4-5
Índice -----	6-8
Resumen ejecutivo -----	9- 11
Introducción -----	12-13
I. Marco de referencia -----	14
1.1 Antecedentes históricos -----	14- 20
1.2 Ubicación geográfica -----	21- 23
1.3 Contexto biofísico -----	24- 28
1.4 Justificación -----	29- 30
1.5 Beneficiarios -----	31
1.6 Metodología -----	32-37
1.7 Periodo -----	37
II. Diagnostico socioeconómico del municipal -----	38
2.1 Principales indicadores -----	38
Población -----	38- 39
Salud -----	40- 41

Servicios básicos -----	42- 43
Vivienda -----	44- 45
Educación -----	46
Igualdad entre los sexos a nivel educativo -----	47- 48
Economía -----	49- 51
Participación -----	52
2.3 Institucionalidad para el desarrollo -----	53
Valores institucionales -----	54
Estructura organizativa de la municipalidad -----	55
Desempeño Municipal -----	55- 56
Oficinas que operan dentro de la alcaldía -----	56- 58
Principales indicadores del desempeño municipal -----	59
Presencia institucional en el municipio -----	60
Programas y Proyectos -----	61
Sociedad Civil -----	62- 63
Actores claves del municipio -----	64- 68
Comisión Ciudadana de Transparencia -----	69
Comisionado Municipal -----	70
2.2 infraestructura básica existente -----	72
Vial -----	72
Electricidad -----	72
Telefonía y correos -----	73

Educativa-----	74- 78
2.5 Planes zonales -----	79- 80
III Plan Estratégico de Desarrollo del Municipio-----	81- 82
3.2 Líneas y objetivos estratégicos y ejes temáticos de desarrollo territorial-----	83- 84
Descripción Planes de zonas Territoriales-----	85
IV Plan de inversión Multisectorial y plurianual (PIMP) -----	85
Planes Zonales Territoriales-----	87- 243
Identificación	
PIMP-----	244
Proyectos Sociales-----	245
Descripción del Plan-----	246- 253
Proyectos de Desarrollo Productivo-----	254
Descripción del Plan-----	255-256
Proyectos de Infraestructura Social-----	257- 263
Proyectos Ambientales-----	263- 266
Plan de Inversión Municipal Anual (PIMA) -----	267
Descripción Plan Inversión PIMA-----	268- 280
V Organización para la gestión del plan-----	281
5.1 Organización social comunitaria-----	282
5.2 Organización municipal-----	283
5.3 Papel institucional-----	283
5.4 Gestión de recursos-----	284
5.6 Viabilidad-----	285
5.7 limitantes y riesgos-----	286
V. Costos y financiamiento-----	287
VI. Seguimiento y evaluación-----	287- 288
6.2 Evaluación-----	288
Anexos-----	289
Indicadores de Línea Base-----	290- 296
Análisis FODA-----	297
Descripción de análisis FODA-----	298- 320
Mapa Ubicación Área de Influencia-----	321
Listado de Participantes en Asambleas-----	322- 324
Certificaciones de Punto de Acta-----	325
Mapa Municipal de Zonificaciones Territoriales-----	326- 328
Fotografías-----	329- 331

INTRODUCCION

En el contenido de este Plan de Desarrollo Municipal del Municipio correspondiente al Municipio de San Luis, Comayagua, incluido los planes zonales territoriales en que está dividido el Municipio de San Luis, el Plan de Inversión Plurianual y el Plan de Inversión Anual del 2019, que ha sido preparado durante los meses de Noviembre y Diciembre del 2018, y que representan la plataforma o base para la ejecución de todos los proyectos en el municipio de San Luis.

La preparación de los Planes de Desarrollo Comunitario (PDC), han sido construidos como base para desarrollo y ejecución del plan de Desarrollo Municipal, con la preparación que recibieron los líderes de todas y cada una de las comunidades capacitados en diversos temas para la construcción del mismo, representantes de instituciones presentes en quienes asumieron la Responsabilidad de facilitar en las diferentes etapas preparatorias de los planes, en asambleas públicas en sus comunidades; posteriormente, se realizaron asambleas para la priorización y preparación de planes a nivel zonal y de estos resultados se prepara el plan plurianual, del cual se derivan los planes de inversión anual, El documento contiene una introducción, un resumen ejecutivo, y seis capítulos:

El capítulo primero:

Trata sobre el marco referencial, que incorpora los antecedentes históricos del municipio, la ubicación geográfica, el contexto biofísico, la justificación del proceso, los beneficiarios, la metodología y el periodo previsto para la ejecución del plan de inversión plurianual.

El capítulo segundo:

Muestra el diagnóstico socioeconómico del municipio, que incluye los principales indicadores, la infraestructura básica existente, la institucionalidad existente en apoyo al desarrollo y las principales potencialidades y problemas identificados.

El capítulo tercero:

Detalla los Planes de Zonas Territoriales, Plan Estratégico de Desarrollo Municipal, que incluye la visión compartida de municipio, las líneas y proyectos estratégicos, el Plan de Inversión Plurianual y el Plan de Inversión Anual para el año 2019 al 2023.

El capítulo cuarto:

Trata sobre la organización para la gestión del plan, mostrando las condiciones a nivel de organización social comunitaria, la organización municipal, el papel institucional, la gestión de recursos, el plan de comunicación, la viabilidad de las ideas de proyectos y las limitantes y riesgos en la gestión del plan.

El capítulo quinto:

Se resumen los costos globales del plan por eje temático y por comunidad, así como las potenciales fuentes de financiamiento.

El capítulo sexto:

Da a conocer los mecanismos de seguimiento que se aplican para establecer el logro de los productos previstos en el plan y los alcances de los objetivos mediante la evaluación de los resultados.

Creemos que el presente plan es un instrumento valioso para la gestión del desarrollo a nivel de las comunidades y el municipio, sean estos con fondos propios,

Fondos que se reciben a través de las transferencias de gobierno central o de cualquier cooperante nacional o externo.

Finalmente agradecemos a todas las personas por el apoyo brindado, especialmente a la secretaria de Gobernación Justicia y Descentralización (SJGD) por la asistencia técnica a través del Proyecto Focal III.

RESUMEN EJECUTIVO

- 1-El Municipio de San Luis cuenta con una población aproximada, decimos aproximada debido a que varias familias no quisieron dar información debido a problemas políticos de 8465 habitantes, 17 aldeas y 42 caseríos.
- 2- Del total, 4,156 son hombres y 4,309 mujeres. Existe un promedio de 6 personas por vivienda y la densidad poblacional es de 59.0 P/Km².
- 3- La población menor o igual a 18 años es del 42.27% del total, lo que muestra una población relativamente joven y que en los próximos años estará presionando por nuevas fuentes de trabajo y nuevos servicios públicos, entre otros aspectos.
- 4- Los nacimientos para el año 2017 es de 48 niños, lo que significa una tasa de natalidad de 0.005 % de la población.
- 5- Existen 409 madres solteras y 65 padres solteros.
- 6- La tasa de mortalidad materna durante el parto y el posparto para el 2017 fue de 1 muertes, por los 48 partos atendidos, sin embargo, la mortalidad infantil en el período fue de 0 niños menores de 5 años.
- 7- Entre las enfermedades de mayor incidencia en la población están: las IRAS que afectaron al (38.57%) de la población, dengue clásico (7.06%) de la población y el resto de las enfermedades tienen un índice menor del 4.50%
- 8-El 100% de la población recibe el servicio de agua, a través de diferentes medios del cual el 98.45 % es a través de agua domiciliar por acueducto, un 1.55% acarrea agua de pozo y río o quebrada.

- 9-Un 84.04% de la población poseen servicio sanitario o letrinas y solo un 15.96% no posee servicio sanitario.
- 10 -El municipio de San Luis cuenta con el servicio de drenaje favoreciendo a un 100 % de la población en el casco urbano.
- 11- La cobertura del servicio de energía eléctrica es del 93.35%, y el servicio de alumbrado público que recibe la mayor parte de la población del casco urbano es de un 98% actualmente se está trabajando para colocar alumbrado público para que el 100% de la población del casco urbano se beneficie de dicho servicio.
- 12 – Un 78.71% De Los hogares utilizan leña para cocinar y un 21.29% utiliza electricidad
- 13- 2763 niños y jóvenes se encuentran en edad escolar (33 % del total de la población), de este total sólo el 71.02% están estudiando el 16.07% estudian en primaria y el 54.95% estudian en secundaria.
- 14- La tasa de analfabetismo en el municipio de San Luis es de 19.22 % más que todo el analfabetismo se observa en las aldeas.
- 15- La población estudiantil que ha logrado llegar a nivel diversificado es un 32% de la que se encuentra en edad de este nivel, la mayoría de jóvenes solo terminan la secundaria y se dedican la mayoría a lo que es el cultivo de café esto debido a que en el municipio no hay fuentes de trabajo para lo que es ya un nivel profesional avanzado.
- 16- Las principales actividades económicas del municipio son la Caficultura, agricultura y ganadería y en mucho menor escala el comercio.
- 17- La mayor fuerza de trabajo predominante está en el sector Caficultor con el 75% del total de la PEA ocupada.
- 18- Población en edad de trabajar (PET) del municipio representa el 75% del total de la población; la población económicamente activa es el 32% de la PET. La población económicamente inactiva representa el 38% de la PET.
- 19- Existen un total de 3000 diferentes profesiones y oficios.
- 20-La profesión que sobresale es la de Maestro de Educación Primaria y peritos Mercantiles, en tanto los oficios más relevantes son: Oficios domésticos, jornaleros, albañiles, comerciantes y obreros.

I. MARCO DEREFERENCIA

1.1 ANTECEDENTES HISTÓRICOS DE SAN LUIS

➤ SURGIMIENTO DEL MUNICIPIO.

Según el relato de los antiguos pobladores de San Luis, el primer nombre que recibió este lugar fue “Casas Viejas” ya que en el margen derecho de la quebrada salada existen vestigios de que moraron los primeros pobladores. Seguidamente se le llamo “Sitio de San Luis” a todo el perímetro que correspondía a “Casas Viejas” y sus alrededores incluyendo el área actual. En el año 1926 se declaró oficialmente como aldea y a sugerencia de un sacerdote que pidió que se esculpiera la imagen de “San Luis Gonzaga” se le dio el nombre definitivo de San Luis.

En Noviembre de 1916, aun siendo aldea del municipio de Esquías, los pobladores de San Luis obtuvieron el título en dominio pleno de un terreno de 1,081.38 hectáreas por la cantidad de 1,622.01 pesos y que textualmente dice: “A favor de los vecinos de la aldea de San Luis” y que fue inscrito bajo el número 751, folio 161 del tomo v y reinscrito bajo el número 92, tomo 300 del registro de la propiedad, hipotecas y anotaciones preventivas seccional de la ciudad de Comayagua,

Desde 1958 se iniciaron los trabajos en pro de la creación del municipio, extendiéndose hasta el año 1963, cuando en la administración del DR. Ramón Villeda Morales se logró un decreto en que se obtendría la categoría de municipio, pero fue incumplido por el golpe de Estado.

Después de intensas luchas se independiza del municipio de Esquías y se declara municipio el 15 de mayo de 1970 bajo decreto # 26, bajo el gobierno de Oswaldo López Arellano, pero fue hasta el 01 de junio de 1971 cuando el ministerio de Gobernación y Justicia a través de una resolución da vida oficial al municipio y mediante elección fue nombrado como primer alcalde municipal el sr: Rafael Flores (Q.D.D.G.) a quien le han seguido otros alcaldes como: Samuel Flores Lobo (Q.D.D.G), Cristóbal Hernán Zelaya, Jorge Lavaire, Ramon Lavaire (Q.D.D.G), Cesar Flores Rivera, Abel Flores Soler (Q.D.D.), Sara Argelia Guerrero, Wilfredo Orellana, Fabio Escoto (Q.D.D.G), Edward Destephen Soler quien nueve Meses de haber tomado posesión de cargo fue destituido por la misma dirigencia del partido, el que fue sustituido por el ing. Nelson David Díaz Guerrero mismo que fuera electo al siguiente periodo del gobierno municipal, seguido por Raymundo Virgilio Panchame Urbina, Iván Zelaya y actualmente preside Leny Flores Suazo.

➤ **Primeras Comunidades.**

Las primeras comunidades conocidas en el municipio de San Luis son 5 aldeas se describen o se conocen como: Las Trojes, Las Quebradas, Quebrada Amarilla, El tablón y Plan Grande.

➤ **Fecha que recibió categoría de municipio.**

Después de intensas luchas se independiza del municipio de Esquías y se declara Municipio el 15 de mayo de 1970 bajo decreto # 26, bajo el gobierno de Oswaldo López Arellano, pero fue Hasta el 01 de junio de 1971

➤ **COSTUMBRES.**

- Tomar café por la mañana y por la tarde
- Tirar juegos pirotécnicos en la feria, el 25 de diciembre y 1 de enero
- Ir a misa todos los domingos por la tarde
- Ir a dejar flores a las tumbas de los muertos
- Llamar por apodo a las personas
- Jugar fútbol todos los domingos

➤ **TRADICIONES.**

- Alboradas
- Quema de pólvora
- Procesiones con acompañamiento de música de banda,
- Mojigangas
- Misas
- Vigilias
- Juegos tradicionales

- Encuentros deportivos
- Noches culturales
- Fiestas bailables

➤ **GASTRONOMIA ACTUAL Y EXISTENTE.**

- Sopa de olla
- Chicharrones
- Chanfaina
- Sopa de mondongo
- Sopa de gallina con arroz de maíz
- Nacatamales
- Montucas
- Tamalitos pisque
- Pan casero
- Pollo guisado.

➤ **PATRIMONIOS HISTORICOS.**

Dentro del patrimonio histórico que cuenta nuestro municipio, son las primeras casas que construyeron los primeros habitantes las cuales están construidas de bajareque y amarradas con bejucos estas casas datan de por lo menos 300 años entre ellas están la casa del sr. Pio Zelaya (QDDG), Elías Cruz (QDDG) y la de Blanca Carranza.

➤ **PRIMEROS SERVICIOS PUBLICOS.**

Entre el primer servicio público que hubo en nuestro pueblo fue el telégrafo y el correo dichos servicios fueron cerrados debido a la llegada de la tecnología,

➤ **PERSONAS RELEVANTES POR SU APOORTE Y PRESTIGIO AL MUNICIPIO.**

- Jorge Desthepen un connotado maestro de matemáticas en la UNAH
- Alberto Desthepen escritor muy reconocido
- Fredy Díaz Zelaya actual ministro de Seguridad

➤ **ACTIVIDADES ECONOMICAS QUE SUSTENTA LA POBLACION.**

- Maíz
- Frijol
- Café
- Mangos
- Aguacates
- Anises
- Sutes.

1.2 UBICACIÓN GEOGRAFICA

El municipio de San Luis está ubicado nor-este de la ciudad de Comayagua, Su cabecera Municipal es San Luis, está situada en el nor-este del valle de Comayagua, a 41 Km de la ciudad de Comayagua y a 76 kilómetros de la ciudad capital de la república.

Límites Territoriales

El municipio de San Luis, limita al:

- **Norte**, con el municipio de Minas de Oro
- **Sur** con el municipios de Esquías
- **Este** con el municipio de Esquías
- **Oeste** con el municipio de La Libertad.



➤ EXTENSIÓN TERRITORIAL.

El municipio de San Luis tiene una extensión territorial de 121.8 km² el cual está distribuido en 17 aldeas y 42 caseríos y 14 barrios.

➤ **ALTURA DEL MUNICIPIO REFERENCIA CASCO URBANO Y PUNTO MAS ALTO.**

La altura del municipio de San Luis es de 720 mts sobre el nivel del mar, tomado desde la municipalidad.

➤ **Sus coordenadas son las siguientes:**

87° 15' y 87° 45' Longitud Oeste; 14° 40' y 14° 50' Latitud Norte.

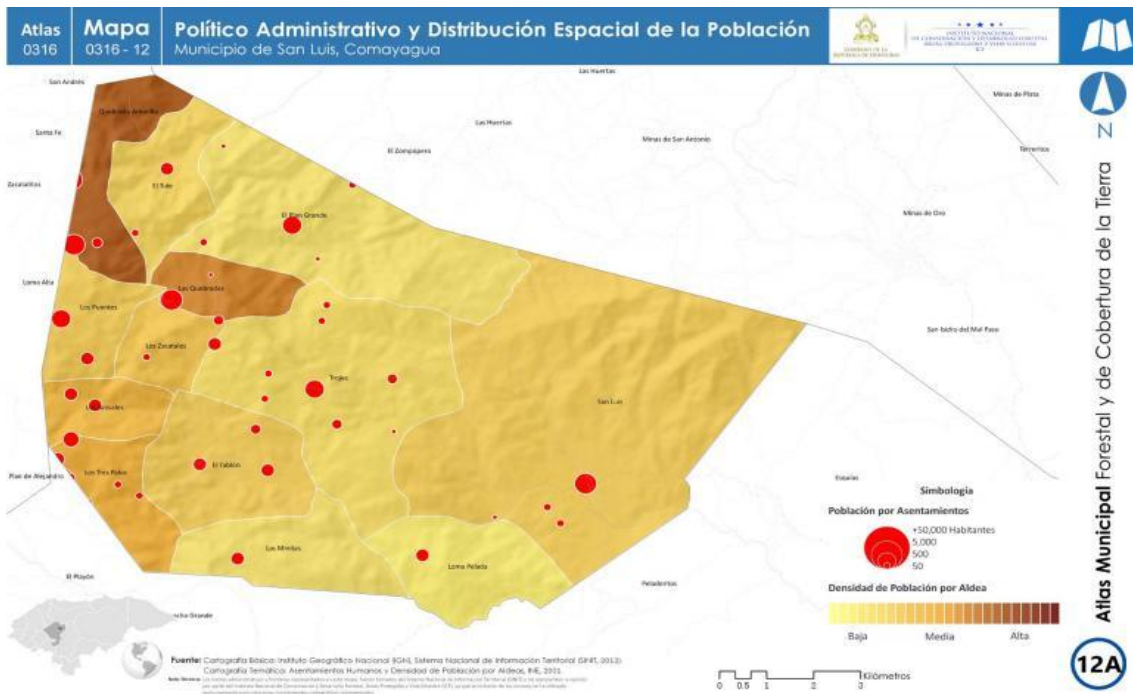

➤ **DESGLOSE DE ALDEAS, CASERIOS COLONIAS Y BARRIOS.**

No.	Aldeas	Caseríos	Barrios
1.	Los Planes		
2.	Los Puentes		
3.	Anisales		
4.	Tres Palos	Las Uvas Las Barracas	
5.	El Tablón	Los Higüeros	
6.	San Rafael	Ranchos Viejos	
7.	Zacatales	El filo El Tambor	
8.	Las Quebradas	El diviso El picacho Los Vertientes La Catarata	
9.	Quebrada Amarilla	Santa Inés Tierra Blanca El tile Grupo Emanuel La Colonia La Esperanza	
10.	El tule	Los Chorrillos Terreros Las Moras La Zarzalozza	
11.	Plan Grande	La Caña Las Flores El Nogal La Jagua Las Casitas El Macuelizo	
12.	Loma Pelada		
13.	Las Trojes	El Portillo	

	La Loma Quiscamote El Talquezal Los Puntales Las Manzanas El Panal
14.	El Zumbido
15.	Rio Arriba
16.	Minitas
17.	Delicias

ZONIFICACIÓN DEL MUNICIPIO

#	NOMBRE DE LAS COMUNIDADES DEL MUNICIPIO	sector # 01
1.-	San Luis	
2.-	Loma Pelada	
3.-	Las Trojes	

ZONIFICACIÓN DEL MUNICIPIO

#	NOMBRE DE LAS COMUNIDADES DEL MUNICIPIO	sector # 02
1.-	El Tablón	
2.-	San Rafael	
3.-	Las Delicias	
4.-	minitas	

ZONIFICACIÓN DEL MUNICIPIO

#	NOMBRE DE LAS COMUNIDADES DEL MUNICIPIO SECTOR # 03	
1.-	Zacatales	
2.-	Las Quebradas	

ZONIFICACIÓN DEL MUNICIPIO

#	NOMBRE DE LAS COMUNIDADES DEL MUNICIPIO SECTOR # 04	
1.-	Planes	
2.-	Rio Arriba	
3.-	Tres Palos	
4.-	Los Puentes	
5.-	Anizales	

ZONIFICACIÓN DEL MUNICIPIO

#	NOMBRE DE LAS COMUNIDADES DEL MUNICIPIO SECTOR # 05	
1.-	Quebrada Amarilla	
2.-	El Zumbido	
3.-	El tule	
4.-	Plan Grande	

1.3 CONTEXTO BIOFISICO

CARACTERISTICAS FISICAS

➤ **Topografía del Municipio.**

El relieve es mixto predominando el quebrado.

La cabecera está asentada en una planicie de 10 km

➤ **Principales ríos y quebradas que lo cruzan**

El Municipio de San Luis es cruzado por dos quebradas Salada y dulce.



➤ **Clima Predominante**

Es cálido en la parte baja y en la parte montañosa es fresco. En el verano el clima es ardiente y seco debido a la explotación inmoderada de los bosques y el problema que provoco la plaga del gorgojo que vino a destruir un 70% de nuestro bosque de pino. La duración del periodo lluvioso en este Municipio se caracteriza por una concentración entre los meses de mayo a octubre, con temperaturas máximas en julio y un mínimo en El mes de agosto que se caracteriza por un periodo seco, las personas comúnmente la llama canícula o sequía.

➤ Tipos De Suelo

Los suelos de este municipio tienen una riqueza incalculablemente fértil, son aptos para la cosecha de hortalizas, lastimosamente no son utilizados para dicho fin.

Los suelos que presenta el Municipio de San Luis son aptos para la ganadería y la agricultura, también especialmente para la siembra de café en la zona de la montaña y la siembra de Maíz y Frijoles.

➤ Tipos de Estaciones.

En nuestro municipio solo se identifican dos estaciones en el año que son invierno que comprende los meses de Mayo hasta Octubre. Y Verano en los meses de Marzo y Abril.

CARACTERISTICAS BIOLOGICAS.

➤ Principales zonas de vida.

Nuestra principal zona de vida con que cuenta el municipio se llama Las Guarumas en donde nace la principal fuente de agua.



➤ **Sub cuenca a la que pertenece el municipio.**

No existe ninguna sub cuenca en el municipio.

➤ **Principales Micro cuencas.**

En San Luis contamos con dos quebradas que rodean el municipio, una quebrada de agua salada y una de agua dulce.



➤ **Áreas Protegidas.**

Tenemos el área protegida llamada cerro de las Guarumas porque allí está la fuente de agua que abastece parte del municipio.

➤ **Zonas de Reservas biológica existente.**

El municipio no cuenta con una zona de reserva biológica

➤ **Flora. (Vegetación predominante)**

Pino, Liquidámbar, Guanacaste, Guayabo, Guaruma, Pinabete, Fedro, Fanta María.

➤ **Fauna.**

Las especies principales silvestre entre aves reptiles y otro tipo de animales tenemos Venados, Conejos, Ardillas, Coyotes, Gato montés, garrobo, Zorzal, Sanate, Loro, Chorcha, Perico, gorrión, pía, jilguero, tortuga, boa, coral, bejuquilla, caserita, zumbadora, tamagás.

➤ **Minería.**

San Luis no hay lugar para explotar minerales.

➤ **Principales cultivos**

No.	Cultivos	Medicinales	Frutales(comestibles)	Hortalizas
1.	Maíz	Ruda	Mango	Pepino
2.	Frijoles	Cañafístula	Naranja	tomate
3.	Cafe	Apazote	Aguacate	rábanos
4.		Jengibre	Lima	ajos
5.		Zacate de limón	Limón Zapote	Cebolla
6.		te	Guayabo	Ayote
7.		Culantrillo	Nance	pataste
8.		Orozuz	Almendro	
9.		sauco	Banano	
10.		Orégano	Dátil	
11.		Ajo	Chato	
12.		Llantén		
13.		Artemisa		
14.		Izote		
15.		Caulote		

16.	Quina
17.	Manzanilla
18.	Pericón
19.	Pimienta
20.	Hoja Blanca
21.	Ciguapate

Características sociales.

➤ Manifestación de Relaciones Sociales entre sus Pobladores.

Las relaciones sociales que manifiesta la población de San Luis se caracteriza por la amabilidad y la unidad de sus habitantes. También podemos destacar su hospitalidad para con los visitantes

San Luis es una comunidad donde las tradiciones y costumbres están muy apegadas en su forma de vivir, se destaca dentro de las costumbres y tradiciones el aspecto religioso ya que forma parte fundamental de la vida espiritual de sus habitantes. La mayoría de los habitantes profesan la fe Católica y la segunda religión más importante es la religión Evangélica.

➤ Formas de organización.

No.	Organización
1.	Patronatos
2.	Juntas de Agua
3.	Comités de seguridad
4.	Junta de padres de familia
5.	Consejo de maestros
6.	Clubes deportivos
7.	Grupos eclesiales Católicos
8.	Consejo Parroquial Católico
9.	Comité Pro-feria

➤ **Valores**

Los valores que más se destacan en la población de nuestro municipio son:

- a- La Hospitalidad.
- b- La Honradez.
- c- El Respeto entre sus Habitantes.
- d. La Solidaridad.
- e. La Bondad.

➤ **Grupos étnicos existentes.**

En el municipio no existe un grupo étnico.

➤ **Patrimonio Arqueológico y Lingüístico**

No se cuenta con un patrimonio arqueológico ni lingüístico.

➤ **Principales Religiones del Municipio.**

Las principales religiones de nuestro municipio son:

- a- La Religión Católica
- b- Religión Evangélica
- c- Los Testigos de Jehová

➤ **Formas de Recreación:**

San Luis es una población relativamente joven y eso hace necesario que se creen espacios de recreación para todos estos jóvenes que están en peligro de caer en drogas y pandillas. Entre algunas formas de recreación tenemos los encuentros deportivos que se realizan todos los fines de semana. También podemos mencionar las actividades que realizan las iglesias como convivios, retiros, vigiliass para jóvenes y niños, actualmente la escuela y el colegio tiene los fines de semana las recreo vías, en donde los niños y jóvenes tienen todo tipo de juegos.

➤ JUEGOS TRADICIONALES.

- Carreras de cinta
- Los maúles
- Carrera de encostalados
- Trompo
- Palo encebado



➤ PRINCIPALES CELEBRACIONES.

En la comunidad de San Luis se celebra feria patronal en:
Feria en honor al santo San Luis Gonzaga

En las ferias se realizan diversas actividades entre ellas:

- Alborada
- Quema de pólvora
- Procesiones con acompañamiento de música de banda
- Mojigangas
- Misas

- Vigilias
- Juegos tradicionales
- Encuentros deportivos
- Noches culturales
- Fiestas bailables
- En la feria en honor al santo San Luis Gonzaga
- Alborada

➤ **Otras Celebraciones**

- Se celebran las fiestas patrias
- Se celebra el aniversario de los centros educativos.
- Celebraciones navideñas
- Se celebra el día de la biblia.
- El día del santo
- Celebran rezos del novenario de difuntos

4.1 Justificación.

➤ **Importancia de la Formulación del Plan.**

La planificación juega un papel importante en la vida de cada individuo, por tal razón consideramos que es una pieza fundamental para el desarrollo en cualquier área de la vida, por lo que es de suma importancia la creación de un Plan de Desarrollo Municipal.

El plan de desarrollo municipal con enfoque de participación comunitaria es la herramienta fundamental para el desarrollo local del municipio., fortaleciendo la gestión local considerando decisiones que inciden en las condiciones de calidad de vida de los habitantes mediante la participación y el empoderamiento serán la inspiración para el desarrollo local.

El nivel de participación alcanzado en la elaboración, partiendo de la identificación y capacitación de los líderes comunitarios, quienes asumieron la responsabilidad en la facilitación y elaboración de la línea base y de los Planes de Desarrollo Comunitario PDC que fueron capacitados por los Técnicos Municipales.

➤ **Principales Indicadores Socioeconómicos a Mejorar.**

Este documento contiene los ejes temáticos que se desglosan de los objetivos de Desarrollo Sostenibles como líneas estratégicas, siendo estas consideradas prioridades para el municipio al 2023 en las áreas de:

- Ordenamiento Territorial
- Salud y Nutrición
- Educación.
- Recursos Naturales y Ambiente.
- Grupos vulnerables Niñez, Juventud, Mujer y tercera Edad.
- Vivienda.
- Agua y Saneamiento
- Economía
- Seguridad Alimentaria.
- Tierra.
- Participación.
- Seguridad Ciudadana.
- Infraestructura Social.

➤ **Principales Efectos e Impactos en la Población con los temas que se impulsaran.**

Para el año 2023 se pretende Impulsar la Economía Local, desarrollando procesos de transformación y comercialización agroindustrial con estándares de calidad, garantizar la disponibilidad, calidad y consumo de los alimentos a la población a través de la diversificación y recuperación de cultivos de acuerdo a las características agroecológicas del municipio.

De igual forma se pretende elaborar un Plan Estratégico de Salud, Agua y Saneamiento para ser ejecutado en todo el municipio, revisando y actualizando el Plan Estratégico en coordinación con el sector de educación.

En donde se va impulsar un plan de manejo integral para todo el territorio del municipio, contando con las edificaciones que cumplan las normativas técnicas o requeridas impulsando las áreas de Salud, Educación, Vías de comunicación y recreativas.

Contando con la participación de toda la población en los diferentes procesos de Planificación, formación, ejecución y auditoria social en todas las líneas de desarrollo definiendo planes de acción para la prevención de violencia y rehabilitación en el municipio

Por todas estas acciones que se pretenden realizar al 2023 son justificadas todas estas acciones referentes a todos los ejes temáticos, contemplados en el documento denominado Plan de Desarrollo Municipal (PDM) 2019 – 2023.

➤ **Beneficiarios**

El Municipio de San Luis cuenta con una población aproximada, decimos aproximada debido a que varias familias no quisieron dar información debido a problemas políticos de 8465 habitantes, 17 aldeas y 42 caseríos.

Del total, 4,156 son hombres y 4,309 mujeres. Existe un promedio de 6 personas por vivienda y la densidad poblacional es de 59.0 P/Km².

➤ **Quienes se Beneficiarán con el Plan.**

La puesta en marcha de este plan beneficia a todas las comunidades y por consiguiente a sus habitantes; Particularmente aquellos proyectos que tienen dimensión de estratégicos. También hay proyectos que son focalizados en grupos y de forma individual que impactan de manera indirecta sobre otras personas.

Debe manifestarse que la particularidad que tiene este plan en su construcción es que fue totalmente participativo con todas las ideas plasmadas corresponden al sentir y pensar de los involucrados y beneficiarios, teniendo esta característica el plan; las decisiones y proyectos deben ser participativos e incluyentes convirtiéndose el gobierno local en facilitadores de los procesos, acompañantes de las diferentes acciones que se emprendan en las comunidades a través de las diferentes instancias que controlan y dan seguimiento a la planificación.

➤ **Cantidad de Beneficiarios Directos e Indirectos.**

8456 La población que se beneficiara de manera indirecta son 1 o 2 beneficiarios por cada uno de los beneficiarios directos.

➤ **Como se Beneficiaran.**

Serán beneficiados de manera directa o indirecta a través del acceso a los proyectos de manera individual y el resto es beneficiado de manera indirecta como en aspectos de viabilidad.

➤ **Nivel de Participación de los Beneficiarios en el Proceso.**

Una de las formas más eficaces de participación lo tiene de manera precisa los pobladores en primer lugar como miembros de las organizaciones con su participación en la proporción o facilitación de información en la identificación de sus proyectos y la priorización de los mismos proyectos.

Ejecución.

Participan de manera directa en la ejecución de los proyectos identificados y priorizados aprobados por las autoridades esta población también se convierte en **administradores** de los recursos necesarios humanos y administrativos los diferentes métodos aplicados permiten llevar el **control** de los tiempos y los recursos; la misma población participante

le da seguimiento a los proyectos priorizados en los diferentes niveles comunitario y la relación con la autoridad municipal.

1.6 METODOLOGÍA.

El método aplicado en este trabajo utilizado por la Alcaldía Municipal de San Luis consiste en la solicitud de la herramienta presente para ser presentado a la Gobernación descentralización y Justicia para que sea incluido en el Programa de Fortalecimiento a las Capacidades Locales, por haber obtenido una respuesta positiva. El municipio de San Luis en su conjunto mostro un gran interés en el desarrollo del proyecto, asignando a la Unidad Técnica Municipal, quien asigno un técnico para participar en el taller de inducción impartido por la Cooperación Japonesa-JICA y la Secretaria de Gobernación, posteriormente se involucraron los técnicos municipales en las jornadas de trabajo de manera específica, bonificados por la Alcaldía Municipal. Luego de participar en el proceso de inducción se presentó la propuesta a la Corporación Municipal el cual fue aprobado con el objetivo presupuesto para dar inicio con este proyecto; elaboramos el Plan de Trabajo y llevamos a cabo la selección de los líderes comunitarios, con el apoyo de la Alcaldía Municipal, quienes de acuerdo a estos se capacitaron para capacitar a facilitadores (3) y Líderes comunitarios (22) quienes llevaron a cabo el proceso de levantamiento de información en sus comunidades. Los líderes comunitarios elaboraron los mapas censales de sus respectivas comunidades, llenaron los cuadros de identificación de viviendas de la comunidad y se recolectaron datos básicos de la comunidad. Para emprender el proceso se desarrolló la metodología en las siguientes fases:

Fase 1: Levantamiento de la información

Fase 2: Digitación de la información

Fase 3: Diseño y organización:

Diagramación del diseño del instrumento.

- Preparación de boleta
- Selección de recursos
- Levantamiento de la información
- Revisión de la propuesta metodológica y los Indicadores
- Asignación de Técnico Municipal
- Preparación de material para capacitación
- Capacitación al equipo técnico Municipal – facilitador

Fase 4: Promoción e Inducción:

- Socialización y Concertación metodológico con las y los miembros de la corporación Municipal
- Autorización y Firma de la Carta de compromisos
- Selección de líderes comunitarios para participar del proceso de levantamiento.
- Capacitación metodológica y concertación de compromisos con líderes comunitarios.
- Preparación de los croquis y listado de jefes (as) por cada uno de los hogares por comunidad.
- Realizar asambleas comunitarias para socializar el proceso y motivar a la población.
- Recolección de información con personas que conocen la historia propia del Municipio.

Fase 5: Levantamiento

- Invitación para reunión con el equipo comunitario para la distribución geográfica de trabajo (esta se hace de acuerdo al mapa censal).
- Líderes comunitarios realizan jornadas de levantamiento de boletas (una por familia) y llenado de formatos de información secundaria.
- Revisión de boletas levantadas, los líderes comunitarios preparan paquetes y entregan al facilitador.
- El Facilitador Municipal supervisa y da seguimiento
- El Facilitador revisa resultados y hace el control de calidad de las boletas levantadas.
- Revisión final y preparación de paquete de la comunidad listo para digitalizar.

Fase 6: Tabulación y análisis

El Facilitador Municipal revisa y ordena las boletas e información levantada por comunidad

- Trabajo en proceso de la tabulación de boletas en un programa especial con la cooperación de Técnicos de la Municipalidad
- Este programa refleja los datos estadísticos en cada una de las variables de la boleta.
- Preparación y revisión de cuadros de salida
- Elaboración cuadro de línea base
- Análisis de resultados y elaboración del borrador de informe final

Fase 7: Validación, Socialización, Edición y Transferencia (EN PROCESO)

- Validación de resultados
- Corrección, revisión y estilo del informe.
- Edición de documento.
- En cabildo abierto socialización y entrega de documento a la Corporación Municipal, y a los líderes comunitarios.

➤ Vivencia de lo que se hizo en los talleres

Las y los participantes en su llegada fueron inscritos en formatos para evidenciar su participación de manera activa y deliberante opinan la importancia que tiene el desarrollo del proceso de capacitación el cual les permite exponer sus propias ideas analizando reflexionando sobre las necesidades existentes.

➤ Productos que se obtuvieron para conformar el plan

En el proceso para la construcción de los planes comunitarios se obtuvo información básica sobre los proyectos que desean que se hagan realidad seleccionando cada uno de acuerdo a las áreas o ejes temáticos presentados, y la priorización de los mismos de acuerdo a las oportunidades posteriormente en las jornadas donde se trabajó los planes zonales territoriales la priorización por zonas, el trabajo sobre las líneas estratégicas y

la visión compartida, las asambleas se llevaron a cabo por zonas con la participación de líderes y miembros representantes de instituciones.

1.7 Periodo

➤ **Periodo en que se pretende ejecutar el plan,**

El periodo para que se ejecute el plan de Desarrollo Municipal comprende del año 2019 al 2023.

➤ **Resumen estimado por el tiempo de ejecución del plan.**

El presente Plan de Desarrollo está contemplado a ejecutarse en un periodo de cinco (5) años del 2019 al 2023, dentro de este termino de tiempo se ha contemplado los proyectos por tema, determinando la inversión aproximada por año.

➤ **Establecer los proyectos a ejecutar por periodo**

Hacer un cronograma con el tiempo estimado para la ejecución del plan.

Establecer los proyectos a ejecutar por período según sus prioridades.

El presente Plan de Desarrollo Municipal está contemplado ejecutarse en un periodo de seis (5) años del **2019 al 2023**, dentro de este termino de tiempo se ha contemplado los proyectos por eje, determinado la inversión aproximada por año.

I.I DIAGNOSTICO SOCIOECONOMICO DEL MUNICIPIO

2.1 PRINCIPALES INDICADORES

➤ **Población.**

Para la realización del análisis de la población clasificada por edades hemos dividido la misma en 12 rangos, tratando de conocer la segmentación de la población,

Principalmente de niñez y juventud, en función de la población por atender en dos sectores importantes como lo son la salud y la educación.

San Luis cuenta a noviembre del 2017 con una población total de 8465 habitantes, de los cuales 4156 hombres, y 4309 mujeres en esta población falta un 20% de habitantes ya que las personas se negaron a dar datos. En el siguiente cuadro puede observarse el comportamiento de la población por rango de edades y su clasificación por sexo, donde se muestra una predominancia en el rango de 7 a 12 años, seguido de los ubicados en los rangos de 19 a 23 y de 31 a 40 años.

Como se observa la mayoría de la población del municipio es joven, lo que muestra que es una población que en los próximos años estará presionando por nuevas fuentes de trabajo y nuevos servicios públicos, entre otros aspectos. Los datos muestran una leve mayoría de las mujeres por sobre los hombres.

El municipio se divide en el Casco Urbano (16 barrios), 17 aldeas y 42 caseríos. En total en el municipio hay 1872 edificaciones, de las cuales 1872 son viviendas que están ocupadas.

➤ **Promedio de personas por vivienda.**

El promedio de personas por vivienda está enmarcado entre 5 y 6 miembros por familia.

➤ **Clasificación de personas por rangos de edad y sexo**

Rangos de Edades	No. De Personas	% De Personas	Clasificación por Género			
			Mujeres	%	Hombres	%
De 1 a 4 años	1123	13.47	550	12.99	573	13.97
De 5 a 6 años	427	5.12	234	5.53	193	4.71
De 7 a 12 años	1079	12.94	541	12.77	538	13.2
De 13 a 15 años	574	6.88	277	7.24	297	7.24
De 16 a 18 años	638	7.65	316	7.46	322	7.85
De 19 a 25 años	856	10.27	403	9.82	403	9.82
De 26 a 30 años	918	11.01	463	10.93	455	11.09
De 31 a 40 años	981	11.77	521	12.30	460	11.21
De 41 a 50 años	753	9.03	376	8.88	377	9.19
De 51 a 64 años	589	7.06	288	7.02	301	7.11
De 65 años y más	399	4.79	203	4.79	196	4.78
Total	8465					

Fecha Inicio: 2018-01-01
Comunidad:

Fecha Final: 2018-08-08

REPORTE - FRECUENCIA SIMPLE
Departamento: 03 - COMAYAGUA

Municipio: 0316 - SAN LUIS

=== A. DATOS DEMOGRÁFICOS ===

12. Datos de la Familia

Orden	Descripción	Cantidad	%	Hombres	%	Mujeres	%	Hombres Leen	%	Mujeres Leen	%	Hombres no Leen	%	Mujeres no Leen	%
1	Menores de 1 año	0		0		0		0		0		0		0	
2	De 1 a 4 años	1123	13.47	573	13.97	550	12.99								
3	De 5 a 6 años	427	5.12	193	4.71	234	5.53								
4	De 7 a 12 años	1079	12.94	538	13.12	541	12.77	522	15.61	532	15.27	16	2.12	9	1.20
5	De 13 a 15 años	574	6.88	297	7.24	277	6.54	296	8.85	274	7.87	1	0.13	3	0.40
6	De 16 a 18 años	638	7.65	322	7.85	316	7.46	315	9.42	317	9.10	7	0.93	-1	-0.13
7	De 19 a 23 años	856	10.27	403	9.82	453	10.70	401	11.99	449	12.89	2	0.26	4	0.53
8	De 24 a 30 años	918	11.01	455	11.09	463	10.93	446	13.34	454	13.03	9	1.19	9	1.20
9	De 31 a 40 años	981	11.77	460	11.21	521	12.30	449	13.43	515	14.79	11	1.46	6	0.80
10	De 41 a 50 años	753	9.03	377	9.19	376	8.88	369	11.03	363	10.42	8	1.06	13	1.74
11	De 51 a 64 años	589	7.06	288	7.02	301	7.11	278	8.31	290	8.33	10	1.32	11	1.47
12	De 65 años y mas	399	4.79	196	4.78	203	4.79	186	5.56	189	5.43	10	1.32	14	1.87
Total		8337		4102		4235		3262		3383		74		68	

P.12.1 Analfabetismo por rangos de edad

Orden	Descripción	Cantidad	%
4	De 7 a 12 años	25	17.61
5	De 13 a 15 años	4	2.82
6	De 16 a 18 años	6	4.23
7	De 19 a 23 años	6	4.23
8	De 24 a 30 años	18	12.68
9	De 31 a 40 años	17	11.97
10	De 41 a 50 años	21	14.79
11	De 51 a 64 años	21	14.79
12	De 65 años y mas	24	16.9
Total		142	

P.12.2 Cantidad de personas por edad y sexo

Edad	Cantidad Hombres	Cantidad Mujeres	Total
1	206	174	380

➤ **Comportamiento migratorio y hacia dónde.**

El comportamiento migratorio en el municipio se encuentra ubicado a lo interno y externo quienes se conducen de manera permanente hacia los Estados Unidos de Norteamérica y se encuentra registrado el 21.53% del valor total.

P.69 Emigración

Respuesta	Cantidad	%
Si	403	21.53
No	1469	78.47
Total	1872	

P.69.1 Razón por la que emigraron

Razones	Cantidad	%
Economicas	227	56.33
Violencia generalizada	1	0.25
Reunificación familiar	174	43.18
Total	403	

➤ **Salud**

➤ **Acceso de la Población a los Servicios de Salud,**

El acceso a los servicios de salud en el municipio de manera individual aun no llenan todas las expectativas requeridas se cuenta con atención de un doctor en el centro de salud pero se necesita más personal especialista aparte se necesita equipar bien el edificio,

➤ **Opinión de la calidad de los servicios de salud.**

Analizando el cuadro de prevalencia de enfermedades las más frecuentes que se encuentran se identificaron 360 como las de mayor incidencia en la población, donde la IRAS, chicunguya, hipertensión arterial y diarreas son las

Enfermedades predominantes; un porcentaje más alto de las IRAS que corresponde al 29.46 % de incidencia en el total de la población, seguido del Hipertensión arterial que representan el 14.32% y las diarreas un 12.19% de la población. El siguiente cuadro muestra las enfermedades con mayor prevalencia en las viviendas y en la población;

Incidencia De Enfermedades

Enfermedades	Hombres	Mujeres
Infecciones Respiratorias	169	187
Dengue Clásico	36	53
Paludismo	1	0
Dengue Hemorrágico	6	6
Chagas	1	3
Zika	7	13
Chicunguya	51	61
Hipertensión Arterial	52	121
Diabetes	14	31
Asma Bronquial	41	35
Epilepsia	6	8
Neumonía	9	11
Consumo de Alcohol	9	1
Consumo de drogas	3	0
Cáncer	2	3
Diarreas	82	65
De la Piel	20	34
Discapacidad	37	29
Total	546	661

Las enfermedades de dengue clásico y Diarreas, a las cuales muy poca atención les brinda salud pública. Una enfermedad que la incidencia puede ser mayor a la frecuencia resultante es el Asma Bronquial puesto que en sus primeros años es asintomático; sin embargo, en la región de occidente la incidencia es alta debido a las malas condiciones de las viviendas.

➤ **Situación de la Salud Reproductiva.**

Solamente existe el programa para control de planificación familiar pero no existe un programa educativo permanente en el cual se pueda facilitar los conocimientos para un ambiente saludable en el tema de salud sexual y reproductiva.

➤ **Numero de Madres Solteras existentes,**

El número de madres solteras que hay es de 409, dando como resultado que en el 9.5% de los hogares hay una madre soltera.

➤ **Número de Niños que nacieron en el año 2017.**

En el año del 2017 fueron 48 nacidos según datos INE.

➤ **Frecuencia de quienes atienden los partos.**

En el municipio no se atienden partos, las mujeres embarazadas tienen que viajar hasta Comayagua o Tegucigalpa para ser atendidas.

P.18 Donde nacio el último niño(a)

Lugar	Cantidad	%
Casa	7	14.58
Centro de Salud	1	2.08
Clinica materno infantil	1	2.08
Clinica Privada	2	4.17
Hospital	37	77.08
Total	48	

➤ **Número de Muertes Maternas y de Niños Menores de 5 Años.**

La tasa de mortalidad materna durante el parto y el posparto para el 2017 fue de 2 equivalente a un 28.57% de muertes, por los partos atendidos, sin embargo, la mortalidad infantil en el período fue de niños menores de 5 años fue de 1, esto representa una tasa de mortalidad infantil del 0.07%

➤ **Enfermedades más frecuentes.**

Las enfermedades de mayor incidencia en la población son las infecciones respiratorias con un total de 356 personas afectadas, las causas pueden ser muchas pero la principal es que la mayor parte de la población cocina con leña otra enfermedad que afecta es la hipertensión arterial con 173 y las diarreas con 147, las diarreas lo puede estar ocasionando el agua debido a las tormentas lluvias el agua es contaminada.

Incidencia De Enfermedades

Enfermedades	Hombres	Mujeres
Infecciones Respiratorias	169	187
Dengue Clásico	36	53
Paludismo	1	0
Dengue Hemorrágico	6	6
Chagas	1	3
Zika	7	13
Chicunguya	51	61
Hipertensión Arterial	52	121
Diabetes	14	31
Asma Bronquial	41	35
Epilepsia	6	8
Neumonía	9	11

Consumo de Alcohol	9	1
Consumo de drogas	3	0
Cáncer	2	3
Diarreas	82	65
De la Piel	20	34
Discapacidad	37	29
Total	546	661

➤ **Servicios Básicos.**

La mayor parte de la población del municipio cuenta con servicios básicos de agua potable, letrinas, energía eléctrica y alcantarillado. Los servicios existentes muestran las siguientes coberturas y comportamientos.

➤ **Número de Viviendas con agua y por cualquier medio.**

La mayor parte de la población de la comunidad recibe agua domiciliar por acueducto, seguido de las que acarrea agua de llave pública.

MEDIOS POR LOS CUALES RECIBEN AGUA	CANTIDAD	
	Si	No
Agua de Pozo	31	1820
Domiciliar por pozo Comunal	82	1769
Acarrea agua de río o quebrada	21	1830
Por Acueducto	1625	226
Llave publica o Fuente	86	1765
Reservorio de Agua lluvia	20	1831

Fecha Inicio: 2018-01-01
Comunidad: Varias

Fecha Final: 2018-09-01

REPORTE - FRECUENCIA SIMPLE
Departamento: 03 - COMAYAGUA

Municipio: 0316 - SAN LUIS

=== E. Datos Servicios Publicos ===

P.30 Servicios públicos que reciben

No.	Servicio	Total	Reciben				Porcentajes							
			Si	%	No	%	Bueno	Regular	Malo	ND	% B	% R	% M	% ND
1	Agua de pozo propio	1873	32	1.71	1841	98.29	18	11	3	56.25	34.38	0	9.38	
2	Agua domiciliar de pozo comunal	1873	93	4.97	1780	95.03	24	51	13	25.81	54.84	13.98	5.38	
3	Acarrea agua de río o quebrada	1873	21	1.12	1852	98.88								
4	Agua domiciliar por acueducto	1873	1635	87.29	238	12.71	1133	427	44	31	69.3	26.12	2.69	1.9
5	Agua llave pública / fuente	1873	87	4.64	1786	95.36	56	24	5	2	64.37	27.59	5.75	2.3
6	Reservorio de agua lluvia	1873	20	1.07	1853	98.93	8	10	2	0	40	50	10	0

➤ **Quienes administran el agua.**

Los entes encargados de administrar el agua son las juntas de agua existentes en casi todas las comunidades del municipio y otra lo administra la alcaldía municipal.

➤ **Viviendas con Alcantarillado:**

El servicio de alcantarillado sanitario está cubierto en un 88.92% en el casco urbano. Hay 708 viviendas con el servicio de alcantarillado.

➤ **Viviendas con Letrina y Cuantos la Usan.**

En el siguiente cuadro comparativo mostramos cuantas viviendas poseen letrinas y cuantos de estas personas la utilizan de manera adecuada:

Viviendas con Letrinas	Cuantos La Usan
Respuestas	Cantidad
Si	913
No	938

➤ **Mencionar la Recolección de Basura y su eficiencia.**

El casco urbano cuenta con el servicio de recolección de basura el cual es muy eficiente dando el servicio 2 veces a la semana el lunes y el viernes y hay un total de 468 viviendas que utilizan dicho servicio.

➤ **Aseo de las Calles.**

El aseo de calles se hace a diario, la municipalidad tiene personas encargadas para dicho servicio.

➤ **Cantidad de Vivienda con Energía Eléctrica o Solar:**

El servicio de energía eléctrica en su mayor parte la recibe toda la población del municipio de San Luis,

#	Servicio Publico	# De Viviendas Que Lo Reciben	# De Viviendas Que No Lo Reciben
1	Agua De Pozo Propio	31	1820
2	Agua Domiciliar De Pozo Comunal	82	1769
3	Acarrea Agua De Rio O Quebrada	21	1830
4	Agua Domiciliar Por Acueducto	1625	226
5	Agua Llave/Fuente	86	1765
6	Reservorio De Agua Lluvia	20	1831
7	Servicio Sanitario	708	1143
8	Letrina	230	1621
9	Usa letrina	913	938
10	Recolección De Basura	468	1383
11	Aseo De Calles	92	1759
12	Energía Eléctrica Domiciliar	1528	323
13	Teléfono (Hondutel)	16	1835
14	Teléfono(Celular)	1449	402
15	Alumbrado Publico	1424	427
16	Mantenimiento De Calles	1366	485

➤ **Cantidad de días que reciben los Servicios Básicos.**

El 100% de la población recibe el servicio de agua, a través de diferentes medios del cual el 87.29 % es a través de agua domiciliar por acueducto, un 4.64 % acarrea agua de una fuente o llave pública, un 1.12 % acarrea agua de río o quebrada.

MEDIOS POR LOS CUALES RECIBEN AGUA	CANTIDAD	
	Si	No
Agua de Pozo	31	1820
Domiciliar por pozo Comunal	82	1769
Acarrea agua de río o quebrada	21	1830
Por Acueducto	1625	226
Llave publica o Fuente	86	1765
Reservorio de Agua lluvia	20	1831

➤ **Opinión sobre la Calidad de los Servicios y que hacer para mejorarlos**

Los servicios que actualmente se reciben suplen necesidades emergentes, se estima mejorar los servicios para satisfacer en mejores condiciones estas necesidades básicas.

➤ **Vivienda.**

➤ **Comportamiento de la tenencia de la Vivienda y análisis sobre este comportamiento.**

En el municipio existen un total de 1,872 edificaciones, de las cuales todas las viviendas están ocupadas. La tenencia de la casas son propias pagadas, prestadas, sigue propias pagando y finalmente alquiladas.

Tenencia de la tierra	Cantidad	%
Alquilada	63	3.41
Prestada	220	11.89
Propia Pagando	9	0.49
Propia totalmente pagada	1558	84.22
Total	1850	

➤ **Condiciones de la Vivienda Ocupadas y porque.**

En la mayoría de los hogares los problemas en la vivienda son muchos y esto está correlacionado con los ingresos económicos de las familias, por lo cual en su mayoría, las viviendas se encuentran regulares condiciones,

Un importante porcentaje se encuentra en condiciones buenas y la minoría en malas condiciones como se demuestra en el siguiente cuadro:

Condiciones de la viviendas	Cantidad	%
Buena	626	33.84
Mala	175	9.46
Regular	1049	56.7
Total	1850	100

➤ **Condiciones de las viviendas desocupadas y porque**

En San Luis no hay viviendas desocupadas.

➤ **Deficiencia más evidente de las viviendas.**

Los problemas de vivienda que más aquejan a la población es que las paredes no tienen repello esto se da en mayor parte en el área rural donde las oportunidades de trabajo son más escasas y las personas viven de sus cultivos los cuales muchas veces no pueden cubrir todas las necesidades de sus casas.

TIPO	CANTIDAD
No tiene repello	620
Piso de tierra	169
Falta de cielo falso	425
Problemas estructurales	354
Techo	167
Ninguno	422

P.55 Problemas de la vivienda

Problema	Cantidad	%
No tiene repello	633	33.81
Piso de Tierra	173	9.24
Falta de Cielo Falso	426	22.76
Problemas Estructurales	357	19.07
Techo en mal estado	171	9.13
Ninguno	425	22.7

Por otro lado 422 viviendas no tienen ningún problema se encuentran en buenas condiciones. Este dato refleja el otro lado de la población de San Luis las que presentan buenos ingresos y con estos pueden solventar las necesidades que presentan sus casas.

➤ EDUCACIÓN

➤ Deserción y repitencia escolar.

El índice de deserción escolar a nivel global del municipio no existe eso se debe a la buena comunicación que hay entre los maestros y la encargada de la oficina de niñez y juventud si un niño se deserta de la escuela los maestros dan informe a la encargada de niñez ella inmediatamente investiga la causa y si es por problemas económicos la alcaldía cubre con los gastos y los niños vuelven al aula.

➤ Cantidad y tasa de analfabetismo.

Unas 142 personas del municipio no saben leer y escribir resultando de esto una tasa de analfabetismo bien baja. Las pocas personas que no saben leer ni escribir provienen de las zonas rurales las personas prefieren empezar desde muy temprana edad a trabajar en el campo dejando de lado la educación. Dichos datos son reflejados en el siguiente cuadro comparativo:

Rango De Edades	Total	%
De 7 a 12 años	25	17.61
De 13 a 15 años	4	2.82
De 16 a 18 años	6	4.23
De 19 a 23 años	6	4.23
De 24 a 30 años	18	12.68
De 31 a 40 años	17	11.97
De 41 a 50 años	21	14.79
De 51 a 64 años	21	14.79
De 65 años y mas	24	16.9
Total	142	

➤ **Material Didáctico y Tecnología.**

La tecnología en los últimos años se ha convertido en una necesidad y en el caso de la educación una buena herramienta para el proceso de enseñanza. En nuestro municipio todas las instituciones del casco urbano cuentan con un laboratorio de Computación bien Equipado y con Internet Inalámbrico, también se cuenta con personal capacitado para impartir esta asignatura. Esto en gran medida ha venido a fortalecer la enseñanza de los centros educativos.

➤ **Infraestructura de los centros educativos.**

La mayoría de los centros educativos cuentan con una buena infraestructura, debido a que el alcalde ha apoyado en un gran porcentaje para que las escuelas tengan una buena infraestructura.

➤ **Recurso Humano y Mobiliario.**

El personal que trabaja en cada escuela son personas bien capacitadas, en cuanto al mobiliario cada escuela cuenta con excelente mobiliario para atender muy bien a los alumnos.

➤ **Comportamiento de las Sociedades de Padres de Familia**

En todos los centros educativos de nuestro municipio existen sociedades de padres de familia, las cuales se eligen al comienzo de cada año electivo. Su fin primordial es de apoyar al centro educativo en su desarrollo y también como apoyo a los maestros en cuando actividades pedagógicas. Su estructura está compuesta de la siguiente manera:

- Presidente
- Vicepresidente
- Secretario
- Tesorero
- Fiscal
- Vocal I
- Vocal II

➤ **Análisis sobre la situación de los jóvenes y niños en edad escolar**

La situación de los jóvenes y niños en edad escolar es preocupante debido que la cantidad que están en edad de estudiar actualmente no están estudiando sino que se dedican a la agricultura o están emigrando debido a la situación crítica actual.

➤ **Distribución por nivel escolar y cuantos están estudiando y no estudian**

En nuestro municipio hay 3574 niños y jóvenes en edad de estudiar de los cuales están estudiando actualmente 1940 niños dejando una diferencia de 1634 niños que no están estudiando. Teniendo en consecuencia que un 16.34% de los niños en edad de estudiar no están estudiando actualmente.

En el siguiente cuadro podemos ver la relación entre los niños en edad de estudiar y los niños que actualmente estudias distribuidos por niveles, desde el nivel Pre-Escolar hasta los de Nivel Universitario.

Cuadro # 22

Cuadro de distribución según los grados de niños y niñas que están estudiando.

Grado Académico	# de niños en edad de estudiar por grados			# de niños que si estudian actualmente		
	M	F	Total	M	F	TOTAL
Pre- Escolar	132	169	301	107	147	254
Primer Grado	112	104	216	103	93	196
Segundo Grado	115	126	241	92	114	206
Tercer Grado	136	138	274	94	111	205
Cuarto Grado	158	132	290	112	100	212
Quinto Grado	138	116	254	94	69	163
Sexto Grado	541	557	1098	99	116	215
Plan Básico	268	292	560	146	161	307
Diversificado	135	164	299	68	83	151
Universidad	18	23	41	14	17	31
Total	3574	1753	1821	929	1011	1940

➤ **Motivos por los cuales los niños no estudian**

- 1- Desintegración familiar.
- 2- Pobreza extrema.
- 3- Abandono de los Padres de Familia.
- 4- Irresponsabilidad de los padres de familia.

La mayor cantidad de jóvenes en edad de educación está entre el rango de 7 a 12 años y el rango que prevalece es el antes mencionado estudiando actualmente.

Por otro lado, los ODM establecen lograr la igualdad de género en enseñanza primaria y secundaria y al revisar los indicadores observamos que, de los que estudian primaria.

➤ **Igualdad entre los sexos a nivel educativo.**

Igualdad Entre Los Sexos En Edad Escolar De 5 a 23 Años

Edades	En Edad Educativa	%	Hombres	mujeres
5 a 6 años	426	11.92	193	233
7 a 12 años	1078	30.16	538	540
13 a 15 años	574	16.06	296	278
16 a 18 años	639	17.88	322	317
19 a 23 años	857	23.98	404	453
Total	3574		1753	1821

- **Como se manifiesta la correlación entre los niños que estudian y no estudian según sexo**

Existe un grado de discriminación y violencia repetitiva.

- **Cuál es el criterio o costumbre que predomina en el municipio para que se manifieste ese comportamiento**

En que la persona que no estudia es un mal ser humano con pocos principios y valores y poco productivo.

- **Economía.**

- **Tipos de cultivos que predominan en la producción agrícola.**

Tipos de cultivos que predominan en la producción agrícola	Especies pecuarias existentes	Productos Agrícolas que se industrializan
Granos básicos	Vacuno	café
Café	Porcino	
Las Hortalizas	Avícola	

➤ **Especies pecuarias existentes**

Entre las especies pecuarias que existen en San Luis tenemos,

- Cerdos
- Gallinas
- Vacas
- Ovejoes
- Caballos

➤ **Productos artesanales que sobresalen**

En san Luis lo único que se transforma es la madera se hacen ataúdes, sillas, camas, mesas, puertas y gabeteros.

➤ **Productos agrícolas que se industrializan**

El único producto que se industrializa es el café.

➤ **Servicios que se les brindad a los productores en asistencia técnica**

La mayor parte de los agricultores reciben asistencia técnica por parte de las empresas que les brindad créditos y que también compran sus productos.

➤ **Que capacitación y créditos se ofrecen y por parte de quien**

Los productores reciben créditos de las empresas que les compran el producto tales como los beneficios de Café, ellos les prestan a una tasa de interés del 4% mensual y les dan un plazo de un año para la temporada de café bajo la condición que el que les presta a ellos tienen que venderles el producto.

- **Existencia de agiotistas tasa de interés que cobran, plazo y condiciones.**

Existen unos pocos agiotistas que cobran tasas del 4% mensual a plazos de 6 meses y un año y la única condición que piden es un aval.

- **Tipo de infraestructura para la producción existente:**

La infraestructura es un poco incomoda debido que los productores tienen que acarrear el producto desde sus fincas hasta donde los compradores y a veces la mayor dificultad es el acceso de las calle porque la temporada de café es en los meses más lluviosos y las calles se deterioran.

- **En San Luis existen dos empresas de transportes entre ellas tenemos:**

Nombre de la empresa	Ruta	Condiciones
Transportes la Rápida	San Luis, Esquíás, Tegucigalpa	Buena.
Transportes Los Indios	San Luis, Esquíás, Tegucigalpa y Comayagua	Buena

- **Condiciones para el Turismo**

El municipio de San Luis cuenta con muchas áreas potenciales turísticas pero la falta de interés por parte de las autoridades y la falta de inversión de las personas que cuentan con recursos económicos.

➤ **Principales mercados donde colocan la producción:**

En el municipio existen dos beneficios de café en donde les compran el producto a los agricultores ellos no necesitan recorrer muchas distancias para colocarlo.

➤ **Fuerza de trabajo que más predomina**

La fuerza de trabajo que más predomina en nuestro municipio es la que está ubicada en el rango de 31-40 años de edad. La población en edad de trabajar del municipio está conformada por 6,234 personas que representa el 90 % del total de la población; de ésta la población económicamente activa está constituida por 3,021 personas, o sea el 35 % de la PET; por tanto la población económicamente inactiva está constituida por 3213, ósea el 61%.

Existen un total de 88 diferentes profesiones y oficios, la profesión que sobresale es la de labrador – agricultor, en segundo lugar es jornalero y por último el maestro de primaria, en tanto los oficios más relevantes son: oficios domésticos y ama de casa, agricultores y labradores por cuenta propia, jornaleros, peritos y comerciantes menores.

Los ingresos es uno de los aspectos más difíciles de auscultar con la población, en virtud que a nadie le satisface compartir sus ingresos, principalmente si se cree que pueden ser utilizados para efectos fiscales y tributarios.

Se preguntó directamente el ingreso mensual al momento de consultar la ocupación de las personas, y considerando la posibilidad que la información no sea muy realista se les preguntó a las cabezas de familia cuantos son los ingresos mensuales familiares según rangos establecidos, obteniéndose los resultados que muestra el cuadro # 11 Dicho cuadro muestra que las familias tienen ingresos de 2,000 mil a 4,000 ; si correlacionamos estos datos con las ocupaciones de la PEA nos encontramos que el 49.49% de esta PEA ocupada son jornalero y pequeños agricultores.

➤ **Nivel de empleo, sub-empleo y desempleo.**

Nivel de empleo	7 %
Sub empleo	3 %
Desempleo	90 %

➤ **Salario e Ingresos promedio por Familia.**

La mayoría de los habitantes del municipio son de escasos recursos económicos debido a la falta de oportunidades de trabajo y por lo tanto se dedican a trabajar en la tierra, cultivando maíz, frijol y café. Como en el resto del país el maíz y el frijol son la base de la dieta alimenticia para el autoconsumo y en menor medida para la venta pero la mayoría de personas producen el café para subsistir.

Cuadro De Rangos De Los Ingresos Familiares

Rangos De Ingresos	Cantidad de hogares	%
Ingresos menores a Lps. 1,000.00	304	11.04
Ingresos entre Lps. 1,001.00 a 2,000.00	876	31.81
Ingresos entre Lps. 2,001.00 a 4,000.00	1091	39.62
Ingresos entre Lps. 4,001.00 a 8,000.00	312	11.33
Ingresos entre Lps. 8,001.00 a 12,000.00	110	3.99
Ingresos entre Lps. 12,001.00 a 20,000.00	45	1.63
Ingresos entre Lps. 20,001.00 a 30,000.00	12	0.44
Ingresos entre Lps. 30,001.00 a 50,000.00	1	0.04
Ingresos arriba de Lps. 50,001.00	2	0.07

➤ Remesas Familiares:

En nuestro municipio 206 familias reciben remesas de sus familiares que se encuentran fuera del país. En el siguiente cuadro mostramos el rango de las remesas que reciben algunos habitantes de nuestra comunidad.

Rango de remesas	Cantidad	%
0.01-1000	28	13.59
1000.01-2000.00	74	35.92
2000.00 y más.	56	27.18
Sin ingreso	48	
Total	206	

➤ Ajustan los ingresos para alimentar los tres tiempos

La mayoría de los habitantes de nuestra comunidad sus ingresos les ajustan para alimentarse los tres tiempos al día y hay solo una minoría que solo les ajustan para un tiempo. El siguiente cuadro mostramos a más detalle los resultados de este comportamiento.

Tiempo de alimento	Cantidad	%
1 tiempo	2	0.11
2 tiempos	14	0.76
3 tiempos	1834	99.14
Total	1850	

➤ **Promedio de personas que trabajan la tierra:**

En San Luis 1477 familias trabajan la tierra propia de los cuales 66 son de sexo femenino y 1411 de sexo masculino. En el siguiente cuadro mostramos con más detalle estos datos estadísticos.

Miembros trabajando la tierra	Cantidad	%
1	915	80.12
2	162	14.19
3	36	3.15
4	20	1.75
5	6	0.53
6	2	0.18
8	1	0.09
Total	1477	

➤ **Comportamiento de la tenencia de la tierra en que trabaja la familia:**

Un 59.46 % trabaja en tierras totalmente pagada. A continuación mostramos el cuadro que ilustra de mejor manera estos datos.

Tipo tenencia de la tierra.	Cantidad	%
Alquilada	31	1.68
Comunal	5	0.27
En litigio	5	0.27
Prestada	117	6.32
Propia pagando	57	3.08
Propia Totalmente Pagada	1100	59.46
Total	1315	

➤ **Se producen los suficientes alimentos para el consumo familiar:**

En San Luis 764 familias les ajusta su producción para vender y 869 para su propio consumo.

➤ **Calificación del recurso humano.**

No se encuentra una ley que regule que tipo de persona califica o regula el sistema.

➤ **PARTICIPACIÓN**

Como en la mayoría de los municipios del país, los procesos de participación social se manifiestan a nivel comunitario, ejemplo de ello son los Patronatos, Juntas de Agua, Iglesias, Sociedades de Padres de familia, Clubes Deportivos, etc.

➤ **Instancias y mecanismos de participación**

A nivel municipal existen organizaciones representativas como, Consejo de Desarrollo Municipal, Comisión de Transparencia, Comisión De Sociedad Civil, Consejo De Educación Municipal, Comisionada Municipal, Comisiones Municipales de la Juventud,

Comisión De Agua y Saneamiento, Comité De Apoyo A La Mujer; pero a pesar de estas organizaciones es evidente la necesidad de promover procesos que impulsen la conciencia y la participación de los ciudadanos en sus diferentes ámbitos.

➤ **Comportamiento de la Participación según el género**

Participación en organizaciones		
Hombres	Mujeres	Totales
187	134	321
8.57%	5.78%	

Lo último expresado es avalado por los resultados del levantamiento censal que muestra la existencia de un alto porcentaje de personas que no participan con ningún tipo de organización, por ejemplo en los hogares del municipio los hombres participan poco en organizaciones y los que lo hacen solo participa uno de los hombres de la familia, referente a las mujeres es relativamente más bajo ya que su participaciones mínima en las organizaciones.

Entre los espacios de participación que brinda el gobierno local se identifican los cabildos abiertos, las asambleas comunitarias, reuniones; eventos y procesos ejecutados con apoyo de instituciones públicas, privadas y proyectos.

➤ **Espacios de participación que brinda el gobierno local.**

El gobierno local brinda la participación a todos los habitantes por medio de cabildos abiertos a toda la población en donde pueden expresar todas sus molestias y dar ideas sobre el mejoramiento de la comunidad.

➤ **Voluntad política existente por la corporación y el alcalde:**

Si existe la voluntad política tanto de la corporación y más que todo por el alcalde, más que todo para el bien del municipio y todos sus habitantes.

2.2 Infraestructura Básica Existente.

A continuación se describe la infraestructura básica existente en el municipio y las principales limitantes en los ámbitos: vial, social, electricidad, educativos, productivos, etc.

➤ **Longitud de carreteras primarias, secundarias, caminos de penetración y su estado**

Todas las comunidades tienen carreteras primarias secundarias como vías de acceso. El estado actual de todas las vías es regular ya que son de tierra y en su mayoría son accesibles para el cruce de dos vehículos, a continuación detallamos

las distancias que hay entre cada una de las comunidades a la cabecera municipal, así como el tipo de vía y su estado actual:

Vías De Acceso

La cabecera municipal tiene cuatro vías de acceso primarias, al norte carretera hacia la Libertad, al sureste hacia la carretera de Comayagua y al este carretera para Esquías y la capital.

Longitud de carreteras y su estado:

El estado de las carreteras tanto primarias como secundarias es regular en tiempo de verano pero debido a las lluvias estos se van deteriorando.

Comunidades	Longitud en km
Las Trojes	8
El tablón	12
Plan Grande	16
El tule	25
Tres palos	23
Puentes	16
Loma pelada	5
Quebrada amarilla	22
La Libertada	30
Esquías	8
Minas de Oro	25

➤ **Descripción y número de Comunidades que no están comunicadas**

Todas las aldeas y caseríos del municipio están con sus debidas carreteras secundarias que las comunican a la cabecera por lo que ninguna se encuentra incomunicada.

➤ **ELECTRICIDAD**

El Municipio de San Luis, en su mayor parte posee el servicio de electrificación, en el casco urbano solo está pendiente una colonia y unos tres caseríos que están sin electrificación, actualmente se ha estado cambiando todas la lámpara de alumbrado público, y hace dos meses se electrifico la cancha de futbol un proyecto que ha sido aplaudido por todo el pueblo y de los visitantes porque ahora por las noches los jóvenes tienen partidos de futbol

➤ **Longitud de líneas de conducción primarias y secundarias existentes**

Se desconoce un dato exacto solamente se conoce que existen casi en todo el municipio.

➤ **Estaciones de distribución de Electricidad:**

El municipio no cuenta con una estación de distribución

➤ **Comunidades no atendidas con el servicio**

La única comunidad que no cuenta con energía eléctrica es el grupo Emmanuel pero ya está planteado el proyecto en los PDC

➤ **TELEFONÍA**

En este municipio existen solo el servicio de telefonía privada de Tigo Y claro hace unos diez años teníamos la telefonía de Hondutel; sin embargo, al entrar el servicio de telefonía privada ya nadie asistía a Hondutel y el gobierno tomó la decisión de cerrar dichas oficinas.

➤ **Disponibilidad de líneas telefónicas domiciliarias.**

El municipio no cuenta con disponibilidad de líneas telefónicas.

➤ **Números de abonados por Hondutel.**

No existen.

➤ **Teléfonos comunitarios.**

No existen.

➤ **Agencias de servicios de Hondutel.**

No existen.

➤ **Agencias de servicios de Honducor.**

No existen.

➤ **Otras agencias de telefonía existente.**

Redes móviles.

➤ **SOCIAL**

➤ **Existencia de centros comunales.**

Solo en el casco urbano tenemos un centro comunal.

➤ **Numero de canchas de futbol.**

Existe cancha de futbol en:

2	en el casco urbano	1	El Tablón
1	quebrada Amarilla	1	Planes
1	Las Quebrada	1	Plan Grande
1	las trojes	1	El Zumbido

➤ **Numero de canchas de usos múltiples.**

Ninguna.

- **Numero de iglesias.**
15 católicas y 6 evangélicas.

- **Centros de recreación.**

San Luis cuenta con 2 centros centro de recreación con que cuenta el municipio es el balneario Roari y el villa Esther.



➤ **Hogar de Ancianos:**

El municipio no cuenta con un hogar de anciano esto debido a que las respectivas familias cuidan de manera especial a sus ancianos.

➤ **Hogar de niños:**

Nuestro municipio es relativamente pequeño y no hay niños abandonados por ello el municipio no cuenta con un hogar de niños-

➤ **Centro de rehabilitación:**

El municipio no cuenta con un centro de rehabilitación.

➤ **Clubes Rotarios:**

En san Luis no existe un club de rotarios.

➤ **Comedores Infantiles:**

En san Luis hace aproximadamente 20 años había un comedor infantil pero fue cerrado debido a que quitaron las ayudas externas actualmente no se cuenta con un comedor infantil.

➤ **Guarderías infantiles:**

El municipio no cuenta con una guardería infantil.

➤ **Cementerios:**

El municipio cuenta en el casco urbano con un cementerio.

➤ **Áreas turísticas.**

No están identificadas.

➤ **SALUD**

➤ **Centros de salud existentes.**

Existe un centro de salud con médico (CESAMO) para atender a la población ubicada en la cabecera municipal y las comunidades cercanas a la cabecera; también cuenta con 1 (CESAR) en la aldea de Quebrada Amarilla.

➤ **Hogares Maternos Infantiles:**

San Luis no cuenta con un hogar de materno infantil

➤ **Hospital:**

San Luis no cuenta con un hospital.

➤ **Clínica Odontología:**

Se cuenta con 1 clínica odontológica pública ubicada en el centro de salud y una clínica privada.

➤ **Cantidad de Clínicas Privadas**

Nuestro Alcalde Actual Leny Flores Suazo ha dado bastante prioridad a mantenimiento y construcción de escuelas nuestro municipio tienen la ventaja que

en la mayoría de las comunidades hay centros educativos funcionales y con la infraestructura básica para funcionar de buena manera, teniendo como resultado una amplia cobertura de este servicio a la ciudadanía. Existen centros de Educación básica, centros de Educación Preescolar y un centro de Educación Secundaria en la cabecera principal. Todos estos distribuidos en las diferentes comunidades del municipio.

➤ **Centros Educativos existentes:**

En el municipio y en todas las aldeas se cuenta con centros educativos preescolar, escolar y básico.

Centro de Educación Secundaria:

EL Instituto Cesar Zepeda es el único centro de educación secundaria que existe en nuestro municipio debido a eso a este centro de educación aquí asisten alumnos de diferentes lugares. Cuenta con personal altamente calificado. Entre las carreras que ofrece están:

- Ciclo Común de Cultura General
- Bachillerato en Informática
- Bachillerato en Contaduría Y Finanzas
- Bachiller en Humanidades

➤ **Centro de Formación Artesanal:**

En la comunidad no contamos con un centro de formación artesanal.

➤ **Centro de Alfabetización:**

En san Luis no existen centros de alfabetización.

➤ **Centro de Educación a Distancia:**

No se cuenta con un centro de educación a distancia.

➤ **Centros de formación profesional/técnica**

No se cuenta con un centro de formación profesional

➤ **Centros de formación artística y cultural**

No se cuenta con un centro de formación profesional

PRODUCTIVA

Con relación a la producción agropecuaria los principales cultivos a que se dedican los campesinos del municipio son: café, maíz y frijol, Como en el resto del país el maíz y el frijol son la base de la dieta alimenticia de estas comunidades; además, también se produce la leche y sus derivados.

➤ **Sistemas de irrigación existente**

No tenemos ningún sistema de irrigación existente

➤ **Centros de Acopio**

No contamos con un centro de acopio

➤ **Viveros:**

No tenemos ningún tipo de viveros.

➤ **Rastros:**

Solo se cuenta con un rastro que es de dominio público.

➤ **Cantidad de microempresas y agroindustrias.**

No.	Tipo	Cantidad
1	Panaderías	3
2	Tortillerías	2
3	Comedores	10
4	Taller de soldadura	2
5	Carpinterías	3
6	Taller de Zapatería	2
7	Bloquera	1

➤ **Secadoras de Granos:**

Actualmente en San Luis hay dos beneficios de café, los cuales compran el café lo secan y lo refinan para después venderlo a las exportadoras.

2.3 Institucionalidad para el desarrollo.

Desempeño Municipal.

La Corporación Municipal está integrada por 8 regidores, 4 del Partido Nacional y 4 del Partido Liberal, el Alcalde y el Vicealcalde; como en el resto del país la Corporación se reúne cada quince días.

Como parte de la representación de la sociedad civil existe el Consejo de Desarrollo Municipal (COME), que está integrado por 9 personas representantes de los sectores de educación, salud, seguridad, ambiente y social, El Comité Ciudadano de Transparencia (C.C.T.) que consta de 5 miembros y además de un Comisionado Municipal.

En su estructura organizacional la municipalidad cuenta con las oficinas de la Secretaría, Tesorería, Unidad Municipal Ambiental (UMA), Catastro, Departamento Municipal de Justicia, Contabilidad, Control Tributario,, Oficina De La Mujer, Auditoría Interna, Oficina Municipal Niñez, Adolescencia y Juventud ,Unidad Técnica Municipal (UTM) con un total de 25 empleados, incluyendo el Alcalde y el Vicealcalde.



Los servicios públicos que atiende la Municipalidad son el cementerio, centro social, tren de aseo, aseo de calle, Centro de Salud y la biblioteca Richter.

Las inversiones de capital se realizan exclusivamente de las transferencias recibidas, de no ser así con los ingresos corrientes no están en capacidad de financiar ninguna inversión, de lo cual se evidencia la necesidad de mejorar la gestión institucional municipal y por ende la captación de recursos para inversión.

Inversión social:

	Nombre de Proyecto	Inversión
1.	Mejora de sistema de agua (Tule)	200,000.00
2.	Mejora sistema de agua(Las Quebradas)	200,000.00
3.	Construcción de pila distribuidora(Zacatales)	246,932.38
4.	Compra de terreno fuente de agua(uvas)	200,000.00
5.	Compra de terreno fuente de agua(los puentes)	200,000.00
6.	Construcción de 2 aulas centro básico(trojes)	200,000.00
7.	Construcción de muro y cerca perimetral(Quebradas)	196,932.38
8.	Mejoramiento de iglesia católica(casco urbano)	386,772.95
9.	Construcción de cancha multiusos(loma pelada)	200,000.00
10.	Electrificación de campo de futbol(casco urbano)	550,354.62
12.	Mejoramiento parque central(casco urbano)	400,000.00
13.	construcción de 2 cabezales(Anisales)	50,000.00
14.	construcción vado (rio arriba)	200,000.00
15.	Mejoramiento de carreteras de todo municipio	1,399,6445.38

Fuentes de Inversión:

Las únicas fuentes de inversión que tiene la alcaldía son:

- transferencia del gobierno central
- impuestos recibidos por los contribuyentes

Cuadro de las oficinas que operan en la Alcaldía Municipal y sus funciones:

DEPARTAMENTOS Y OFICINAS	FUNCION
Secretaria municipal	Concurrir, certificar, comunicar, archivar, remitir, transcribir y coordinar.
Departamento de Control Tributario	<ul style="list-style-type: none"> - Ejecutar el Plan Operativo -Departamento de administración Tributaria
Departamento de catastro	<ul style="list-style-type: none"> - Actualización y mantenimiento de catastro municipal. - Elaboración de croquis y constancias. - Mediciones, evaluaciones e inspecciones de propiedades. - Llevar el registro de pagos de bienes e inmuebles.
Departamento de Contabilidad	<ul style="list-style-type: none"> - Brindar informes rentísticos de ingresos y egresos, presupuesto municipal, rendición de Cuentas municipal Ingresos de facturas. - Conciliaciones Bancarias.

Tesorería Municipal	<ul style="list-style-type: none">-Recaudación de fondos por tributos de los contribuyentes.- Ejecutar pagos contemplados en el presupuesto.- Registro de cuentas bancarias.- Depositar diariamente en las cuentas municipales los fondos recaudados.Registro de recibos.
Unidad Técnica Municipal	<ul style="list-style-type: none">-Es el ente encargado de la ejecución de Plan de Inversión Municipal.- Y de la supervisión de los proyectos en ejecución de la municipalidad.
Departamento Municipal de Justicia	<ul style="list-style-type: none">- Otorgar licencia para todo tipo de evento.-Dar a conocer ordenanzas y disposiciones de la corporación municipal.- Coordinar acciones con la policía preventiva asignada al municipio en materia
Unidad técnica ambiental: - Velar para que en las políticas y estrategias de desarrollo Ambiental e implementación de plan de manejo de bosques . recibir y registrar y dar seguimiento a las denuncias en material ambiental	
Oficina de la Niñez. Es la encargada de la protección de los derechos de los niños y adolescentes	



SECRETARÍA DE GOBERNACIÓN,
JUSTICIA Y DESCENTRALIZACIÓN



Oficina de la mujer

Se Encarga de velar por el bienestar de las mujeres de nuestro municipio y de gestionar talleres para su desarrollo personal

➤ **Principales indicadores de desempeño municipal:**

La corporación municipal se ha comprometido a mejorar la infraestructura vial, ya que estas son los indicadores que más afectan a la población de San Luis.

➤ **Incidencia en la población y el territorio**

Es una institución abierta a la organización del trabajo y la coordinación con las organizaciones presentes en el territorio.

➤ **PRESENCIA INSTITUCIONAL EN EL MUNICIPIO**

En nuestro municipio existen varias instituciones públicas y privadas que han contribuido al desarrollo de nuestra comunidad. Dichas instituciones han brindado su apoyo técnico y financiero a la realización de proyectos en todo el municipio. Entre las más importantes podemos mencionar las siguientes:

➤ **Instituciones públicas y privadas que operan en el municipio de San Luis**

Institución	Publica	Privada
1. Municipalidad	✓	
2. Iglesia Católica		x
3. Iglesia Evangélica		x
4. Secretaria de Educación (centros educativos)	✓	
5. Secretaria de Salud (centros de salud)		
6. ASIDE	✓	

➤ **PROGRAMAS Y PROYECTOS SU POBLACION OBJETIVO Y TIPO DE SERVICIO QUE BRINDAN**

1.-	Secretaría de Desarrollo e Inclusión Social	Vida Mejor	Personas de bajos recursos económicos	Social
2.-	JICA	Proyecto FOCAL III	Todo el municipio	Asistencia Técnica
3.-	CEPUDO	Ayuda Sociales	Personas de bajos recursos	Social.
4.-	Secretaría de Desarrollo e Inclusión Social.	Cuidados Diurno al adulto Mayor.	Personas de tercera edad.	Social.
5.-	Secretaria de Educación	Servicios educativos	Toda la comunidad	Mejora la calidad de vida
6.-	Secretaria de salud	Servicios de Salud	Toda la Comunidad	Desarrollo integral

➤ **Instancias creadas en el municipio y su funcionalidad**

No.	Organizaciones	funciones
1	Patronatos	Orientan a la gestión de proyectos de infraestructura así como a procesos de organización y participación de la sociedad en el tratamiento de problemas de interés público; solo unos cuantos cuentan con sus estatutos y personería jurídica pero por medio de la gestión municipal se están constituyendo legalmente para poder conseguir ayudas para sus comunidades.
2	Juntas de Agua	Administrar los proyectos de agua y brindar un buen manejo de dichos proyectos para bien de la comunidad
3	Iglesias	Su misión está orientada a promover los valores espirituales con énfasis en el amor al prójimo y ejercer la paz, armonía y comprensión entre los habitantes.
4	Sociedad de padres de familia	Ayuda al equipo de docentes y a la comunidad estudiantil.

- **SOCIEDAD CIVIL**
- **Cantidad y tipo de organizaciones existentes, funcionalidad e incidencia en el desarrollo**

En San Luis existen organizaciones de la sociedad civil, de las cuales los Patronatos son la base organizativa comunitaria y funcionan como uno de los enlaces más cercanos con la municipalidad, así como con las distintas instituciones de desarrollo que operan en el municipio.

El tipo de organizaciones existentes son: patronatos, junta de agua, iglesias (Evangélicas y Católicas), sociedad de padres de familia por cada centro educativo, equipos de fútbol, estas organizaciones civiles juegan sus propios roles encaminados al desarrollo del municipio, entre los roles principales tenemos:

ORGANIZACIONES COMUNITARIAS MÁS IMPORTANTES

No.	Organizaciones Comunitarias	Funciones
1.	Patronatos	Sus funciones principales se orientan a la gestión de proyectos de infraestructura, así como a procesos de organización y participación de la sociedad en el tratamiento de problemas de interés público; la alcaldía ha firmado un convenio con el
2.	Las Juntas de Agua:	Son responsables del buen manejo y administración de los acueductos, tanto en la construcción de los mismos como en su operación; también, centran su interés en el buen funcionamiento organizacional y

	Administrativo de las mismas Juntas, así como en la protección, control y manejo de las fuentes productoras de agua, son apoyadas directamente por la Municipalidad y por las instituciones afines a la protección de los recursos naturales.
3. Iglesias:	Su misión está orientada a promover los valores espirituales cristianos con énfasis en el amor al prójimo y ejercer la paz, armonía y la comprensión entre los habitantes ya que para ello existen varios grupos pertenecientes a la iglesia católica.
4. Sociedad de Padres de Familia	Brindan apoyo a los procesos de enseñanza – aprendizaje de los niños mediante diversas actividades realizadas a nivel del centro educativo, la comunidad y en la familia.
5. Clubes Deportivos	Representan un espacio de recreación para la juventud y de promoción de la armonía entre, y para, los pobladores.

- Inversión Social
- Tipo y montos de inversión social que ejecutaron en el municipio (año anterior)

Dirección General de Fortalecimiento Municipal (DGFL)

PLAN DE INVERSIÓN PACTO MUNICIPAL

DEPARTAMENTO : COMAYAGUA
MUNICIPIO : SAN LUIS
AÑO: 2018

Nº	de Proyecto	Código / Objeto del Gasto	Nombre del Proyecto	Ubicación Exacta del Proyecto		Presupuesto Aprobado	Ejecución Trimestral				Fondos Utilizados	
				Urbano Barrio / Colonia	Rural Aldea / Caserío		I	II	III	IV	Propios	Transferencias
1	2	3	4	5	6	7	8	9	10	11	12	13
VIDA MEJOR						L. 2460,63 7.70	L. 300,00 0.00	L. 666,693 .23	L. 766,693 .23	L. 466,693 .23	L. -	L. 2293,94 4.45
1			SECTOR DE SALUD			L. 1196,932. 38		L. 300,000. 00	L. 300,000. 00			L. 1196,932. 38
	1.	46	Mejoras al sistema de agua potable		Aldea El Tule	L. 200,000. 00	L. -	L. 100,000 00	L. -	L. 100,000 00	L. -	L. 200,000 00
	1.	46	Mejoras al sistema de agua potable		Aldea Las quebradas	L. 200,000. 00	L. -	L. -	L. 200,000 00	L. -	L. -	L. 200,000 00
	1.	46	Construcción de pila distribuidora		Aldea Zacatales	L. 246,932. 38	L. -	L. 100,000 00	L. -	L. 146,932 38	L. -	L. 246,932 38
	1.	46	Compra de terreno de fuente de agua		Aldea Las Uvas	L. 200,000. 00	L. -	L. -	L. 200,000 00	L. -	L. -	L. 200,000 00
	1.	46	Compra de terreno de fuente de agua		Aldea Los Puentes	L. 200,000. 00	L. -	L. 100,000 00	L. -	L. 100,000 00	L. -	L. 200,000 00
		46	Mejoras al sistema de agua potable		Aldea Los Planes	L. 150,000. 00	L. -	L. -	L. -	L. 150,000 00	L. -	L. 150,000 00
			SUB TOTAL			L. 1196,932. 38	L. -	L. 300,000. 00	L. 400,000. 00	L. 150,000. 00	L. -	L. 1196,932. 38
2			SECTOR EDUCACIÓN			L. 596,932. 38	L. 300,000. 00	L. 200,000. 00				L. 596,932. 38
	2.	46	Construcción de 2 aulas centro básico		Aldea de trojes	L. 200,000. 00	L. -	L. -	L. 200,000 00	L. -	L. -	L. 200,000 00
	2.	46	Construcción de 2 aulas centro básico		Aldea Tres palos	L. 200,000. 00	L. -	L. 200,000 00	L. -	L. -	L. -	L. 200,000 00
	2.	46	Construcción de muro y cerca perimetral		Aldea Las quebradas	L. 196,932. 38	L. -	L. -	L. -	L. 196,932 38	L. -	L. 196,932 38
			SUB TOTAL			L. 596,932. 38	L. 300,000. 00	L. 200,000. 00	L. 200,000. 00	L. 150,000. 00	L. -	L. 596,932. 38

3			SECTOR VIVIENDA			666,772.94		166,693.23	166,693.23	166,693.23	500,079.69
	3.1		Construccion y reparacion de viviendas	Bo. Aldea Con-Tres pa-cep los, Zaca-cion, Bo ma pela-Tierra da, El Tu-Co-le, Las loradTrojas,las a,Bo Quebra-das, Cei-Puentes bita, El Tablon Bo y Plan La grande Esperanza		666,772.94		L. 166,693.23	L. 166,693.23	L. 166,693.23	L. 500,079.69
		463									
			SUB TOTAL			666,772.94	0.00	166,693.23	166,693.23	166,693.23	L. 500,079.69
4			SECTOR SOCIAL NIÑEZ Y ADOLESCENCIA			666,772.94					
	4.1	573.00	apoyo a proyectos y programas para atención de la Niñez y Juventud			666,772.94		L. 166,693.23	L. 166,693.23	L. 166,693.23	L. 666,772.92
			SUB TOTAL			0.00	0.00	0.00	0.00	0.00	0.00
5			SECTOR ATENCIÓN A LA MUJER			666,772.94					
	5.1		apoyo a proyectos y programas para atención de la Mujer			666,772.94		L. 166,693.23	L. 166,693.23	L. 166,693.23	L. 666,772.92
			SUB TOTAL			666,772.94	0.00	166,693.23	166,693.23	166,693.23	L. 666,772.92
TODOS POR LA PAZ						973,545.90	386,772.95		200,000.00		586,772.95
6			SECTOR CULTURA								
	6.1	573	Mejoramiento de Iglesia Catolica	Bo El Centro		L. 388,957.25		L. -	L. 386,772.95	L. -	L. 386,772.95
			SUB TOTAL			L. 388,957.25	L. 386,772.95	L. -	L. -	L. -	L. 386,772.95
7			SECTOR DEPORTES			200,000.00					
	7.1	573	Construccion de cancha multiusos	Aldea Loma Pelada		L. 200,000.00	L. -	L. -	L. 200,000.00	L. -	L. 200,000.00
			SUB TOTAL			L. 200,000.00	L. -	L. -	L. 200,000.00	L. -	L. 200,000.00

	SECTOR PARTICIPACION CIUDADANA									
	SUB TOTAL									
	SECTOR PRESERVACION DEL PATRIMONIO									
			L.	L.	L.	L.	L.	L.	L.	L.
	SUB TOTAL		L.	L.	L.	L.	L.	L.	L.	L.
	SECTOR SEGURIDAD		550,354.62							
481	Electrificacion de campo de futbol		L. 550,354.62	L.	L.	L.	L.	L.	L.	L.
				L.	L.	L.		L.		
	SUB TOTAL		550354.62	0.00	0.00	0.00	0.00	0.00	0.00	0.00
HONDURAS			3607,934.20	100,000.00	400,000.00	2400,000.00	1100,000.00	1379,994.79	2620,005.21	
	SECTOR PRODUCTIVIDAD									
461	Mejoramiento Parque Central	Bo El Centro	400,000.00			200,000.00	200,000.00			400,000.00
463	Construccion de Juegos para niño	Bo El Guanacaste	200,000.00			200,000.00				200,000.00
464	Construccion de Centro Comunal	Barrio La Plaza Aldea Quebrada Amarilla	500,000.00				500,000.00			500,000.00
	SUB TOTAL		1100000.00	0.00	0.00	400000.00	700000.00	0.00		1100000.00
OR INFRAESTRUCTURA			3907,579.58	100,000.00	400,000.00	2000,000.00	400,000.00	1379,994.79	1520,005.21	
	SECTOR SANEAMIENTO									
	SUB TOTAL		0.00	0.00	0.00	0.00	0.00	0.00	0.00	0.00
	SECTOR DE ELECTRIFICACION									
						L.	L.			
				L.	L.	L.	L.	L.	L.	L.
				L.	L.	L.	L.	L.	L.	L.
	SUB TOTAL		0.00	L.	L.	L.	L.	L.	L.	L.
	SECTOR VIVIENDA		L.							
	SUB TOTAL		L.	L.	L.	L.	L.	L.	L.	L.

6.1	475	Pavimentacion	Bo La Espe- ranza	1830,43 1.26	L. -	-	L. 2000,00 0.00	L. -	L. 579,994. 79	L. 1420,00 5.21
6.2	475	Construccion de caja puente	Aldea Plan Grande	300,000. 00	L. -	L. 400,000. 00	L. -	L. -	L. 400,000. 00	L. -
6.3	475	Construccion Vado	Aldea Rio Arriba	200,000. 00	L. -	L. -	L. -	L. 400,000. 00	L. 400,000. 00	L. -
6.4	475	Construccion de 2 cabezales	Aldea Anizales	50,000.0 0	L. 100,00 0.00	L. -	L. -	L. -	L. -	L. 100,000 .00
6.5	475	Mejoramamiento de carreteras del municipio	Todas al- deas	127,502. 94	L. -	-	-	-	-	-
		SUB TOTAL		2507934. 20.00	L. 100,000	L. 400,000.	L. 2000,00 0.00	L. 400,000.	L. -	L. 1520,005 .21
11		SECTOR DE EDIFI- CACIÓN DE BIE- NES MUNICIPALES								
6.6	461	Mejoras y mante- nimiento de obras varias, todo el mu- nicipio	Mejoras en todo en munic- pio	1399,645. 38	L. -	L. -	L. -	L. -	L. -	L. -
		SUB TOTAL		L. 1399,645 .38	L. -	L. -	L. -	L. -	L. -	L. -
TOTAL PLAN DE INVER- SION ANUAL				10949,6 97.38	786,77 2.95	1066,69 3.23	3366,69 3.23	1566,69 3.23	1379,99 4.79	5500,72 2.61

2.4 Principales potencialidades y problemas:

potencialidades	problemas
Riqueza en Recursos Naturales.	Paternalismo de sus habitantes.
Clima apto para fomentar el turismo	Sectarismo político
Cuenta con patrimonios culturales	Sectarismo de ideologías políticas
Equipo técnico municipal capacitado	Retraso de las transferencias del gobierno
Equipo técnico intermunicipal disponible	Fenómenos naturales
Buena Gestión de la Corporación	Migración
Corporación municipal bien estructurada	Extrema pobreza en la mayoría de la población
Unidad Técnica Municipal funcionando	Falta de oportunidades para educación
Una gama de profesionales con habilidades en oficios	Falta de instituciones financieras en Municipio.
	Falta de mercado para la producción agrícola
	Acceso a las bebidas alcohólicas y drogas

III. Plan de desarrollo del municipio

3.1 Visión Compartida

Visión compartida de la Municipalidad de San Luis Comayagua la siguiente:

***“Ser un municipio con eficiente sistema de salud, conservando sus recursos Naturales generando alta productividad y oportunidades de empleo con una infraestructura básica social en óptimas condiciones para la población del Municipio.*”**

3.2 Líneas Estratégicas

1. Economía Local y Seguridad Alimentaria
2. Salud Agua y Saneamiento
3. Educación
4. Ordenamiento Territorial
5. Infraestructura Social
6. Gobernabilidad y seguridad Ciudadana



Líneas

Estratégicas

F – 15/16)

Programa ejecución de proyectos estratégicos y Costos y Financiamiento por idea de proyecto estratégico

Línea # 1

Objetivo: Garantizar a la población servicios en salud y educación de calidad y de manera eficiente en el Municipio.

N°	Líneas Objeto Nombre de Proyecto	Costo Total	Años de Ejecución						Financiamiento	
			19	20	21	22	23	24	Local	Externo
	LINEA ESTRATEGICA No									
	Constr, Reparación, mantenimiento de los centros de salud.	1,054,736.1	x	X	x	x	X		100.000.00	
	Proyecto de agua y alcantarillado	2,050,000.00	x	X	x	x	X		50.000.00	
	Reparación y mejoramiento de Centros Educativos.	800,000.00	x	X	x	x	X		200.000.00	
	Dotar de material didáctico a los centros educativos.	400.000.00	x	X	x	x	X		50,000.00	
	Línea # 2									
	Objetivo: Salvaguardar los derechos de los grupos vulnerables del municipio.									
	Implementación de talleres de capacitación a grupos de niños, adolescentes y Jóvenes	500.000.00	x	X	x	x	X		30.000.00	
	Apoyo a todo relacionado a la mujer	757,819.45	x	X	x	x	X		30.000.00	
	Mejoramiento y Construcción de canchas de futbol.	300,000.00				x			140.000.00	
	Crear política sobre la celebración del día del adulto mayor.	400.000.00	x	X	x	x	X		30.000.00	
	Encuentros deportivos y recreo vías	131,277.81	x	X	x	x	X		20.000.00	



SECRETARÍA DE GOBERNACIÓN,
JUSTICIA Y DESCENTRALIZACIÓN



(F – 15/16)

Programación ejecución de proyectos estratégicos y Costos y Financiamiento por idea de proyecto estratégico

Línea # 3

Objetivo: Mejorar las condiciones de vida de la población del municipio

N°	Líneas Objeto Nombre de Proyecto	Costo Total	Años de Ejecución						Financiamiento	
			19	20	21	22	23	24	Local	Externo
	LINEA ESTRATEGICA No									
	Mantenimiento de alcantarillado todo el municipio	100.000.00	x	X					10.000.00	
	Mejoramamiento de vías de acceso	3,127,260.73	x	X	x	x	X		200.000.00	
	Mejoramamiento de vivienda a personas de bajos recursos	500,000.00	x	x	x	x	X		50,000.00	
	Proyectos de electrificación	800,000.00	x	x	x	x	X		100,000.00	
	Mejoramamiento de Proyecto de Agua para todo el municipio	100.000.00	x	x	x	x	X		50.000.00	
	Mejoramamiento iglesias, cementerio, parque y plaza	650.000.00	x	x	x	x	X		100.000.00	



3.3 Planes de Zonas Territoriales

Para la elaboración de los Planes Zonales se realizó la consolidación del mapa de zonificación del municipio comprendido en el formato correspondiente(F - 07), seguidamente se seleccionó los representantes de cada zona quienes fueron priorizando los proyectos zonales, levantando así mismo los listados de sus participantes

Seguidamente se pasó a la preparación de los planes zonales sobre la base de los proyectos priorizados utilizando el formato (F- 10) en estos cuadros se incluyen todos los primeros 3 proyectos de cada comunidad, por cada eje temático, según la prioridad definida en la asamblea zonal. Y finalmente la socialización y aprobación de los planes zonales.



PLANES ZONALES TERRITORIALES DEL MUNICIPIO DE SAN LUIS, COMAYAGUA

ZONA # 1

ZONIFICACIÓN DEL MUNICIPIO

#	NOMBRE DE LAS COMUNIDADES DEL MUNICIPIO	sector # 01
1.-	San Luis	
02	Loma Pelada	
03	Las Trojes	

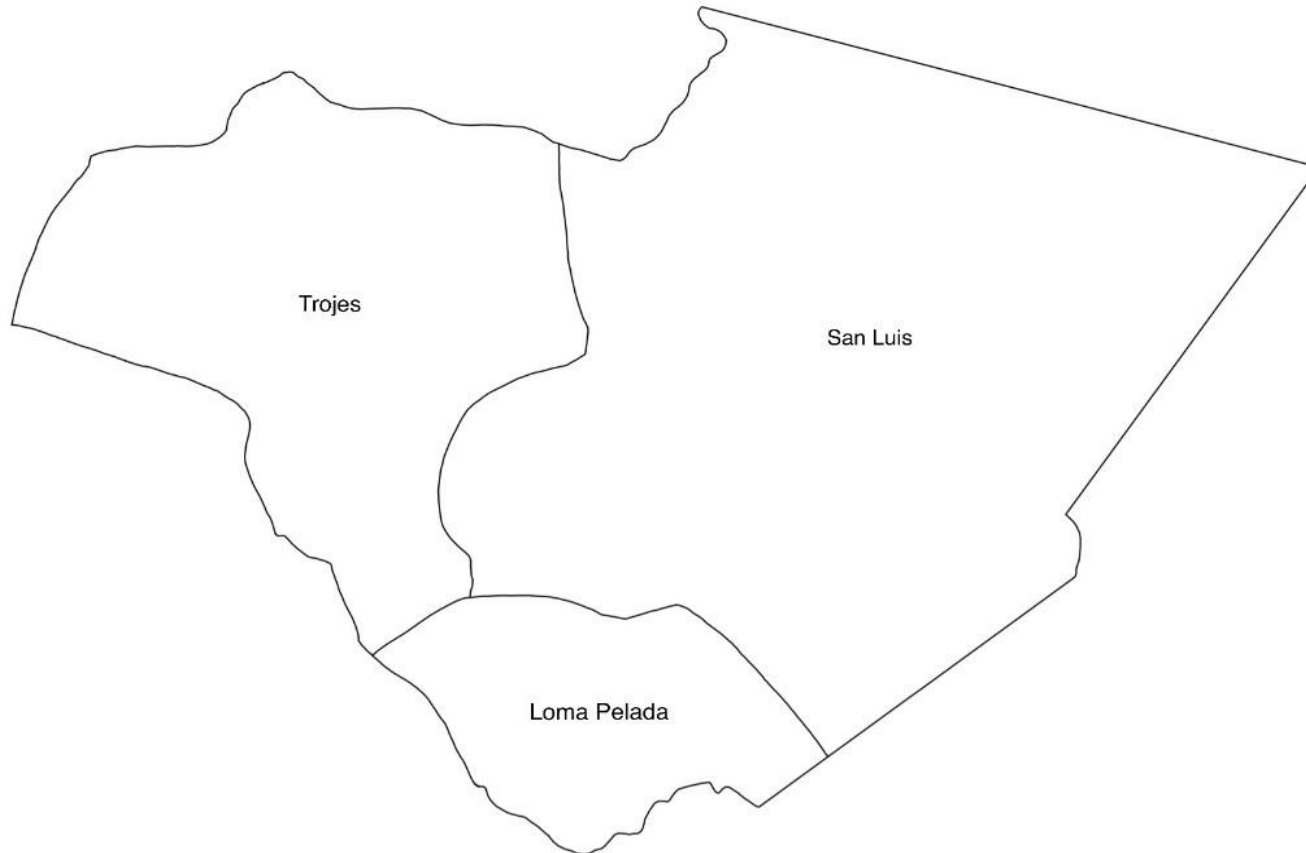

Departamento: Comayagua
Fecha: 27/03/2019

Municipio: San Luis
Eje Temático: Ordenamiento Territorial
Lugar de la Asamblea: Salón Comunal

Zona: 1

Ord en Terri toria I	Nombre del Proyecto	Comunidad	No. De beneficia ríos.	Años de ejecución						financiamiento	
				1 9	2 0	2 1	2 2	2 3	2 4	Costo aproximado en lempiras.	Aporte comunitario
1	Reforestar las zonas que producen agua con viveros comunitarios	Zona de Guarumas y San José de La Mora, las trojes, loma pelada	1841	x	x	x	x	x		150.000.00	50.000.00
2	Delimitación física de las comunidades.	Loma pelada, las trojes, casco urbano	1841		x	x	x			100,000.00	20.000.00
3	Limpieza constante de la fuentes de agua,	loma pelada, las Trojes, casco urbano	1841	X	x	x	x	x		20.000.00	10.000.00
4	Compra de terrenos existentes dentro de las micro cuencas.	loma pelada, las Trojes, casco urbano	1841					x		250,000.00	50.000.00
5	Delimitar zona Reforestada	loma pelada, las Trojes, casco urbano	1841	x	x	x	x	x		10.000.00	1.000.00
6	Reconocer predios Municipales	Casco Urbano	1841		x	x				10,000	1,000.00



Departamento: Comayagua Municipio: San Luis Zona: 1

Fecha: 27/03/2019 Eje Temático: Salud y Nutrición

Lugar de la Asamblea: salón Comunal

Salud y nutrición	Nombre del Proyecto	Comunidad	No. De beneficiarios.	Años de ejecución						Financiamiento	
				19	20	21	22	23	24	Costo aproximado en lempiras.	Aporte comunitario
1	Implementar botiquín comunitario	Casco urbano, loma pelada, las trojes	1841		x	x	x	x		200.000.00	50.000.00
2	Cloración de agua y desinfección de tuberías.	Casco urbano, las trojes, loma pelada	1841	x	x	x	x	x		200.000.00	50.000.00
3	Proyecto de fumigación contra el Zancudo	Casco urbano, loma pelada y las trojes	1841	x	x	x	x	x		50.000.00	10.000.00
4	Ordenanzas municipales para aseo de solares baldíos.	Casco urbano, loma pelada, las trojes	1841	x	x	x	x	x		15,000.00	5.000.00

5	Proyecto de fumigación en solares y casas.	casco urbano, loma pelada y las trojes	1841	x	x	x	x	x		100.000.00	10,000.00
---	--	--	------	---	---	---	---	---	--	------------	-----------

Departamento: Comayagua Municipio: San Luis Zona: 1
Fecha: 27/03/2019 Eje Temático: Educación

Lugar de la Asamblea: salón Comunal

educación	Nombre del Proyecto	Comunidad	No. De beneficiarios.	Años de ejecución						Financiamiento	
				1	2	2	2	2	2	Costo aproximado en lempiras.	Aporte comunitario
1	Apoyo con becas sociales y de índice académico	Casco urbano, aldea las trojes, loma pelada	534	x	x	x	x	x		100.000.00	5.000.00

2	Donación de material didáctico para los centros educativos.	Casco urbano, las trojes, la loma pelada	534	x	x	x	x	x		100.000.00	
3	Capacitaciones a los docentes en diferentes temas educativos	Casco urbano, la loma, las trojes	80	x	x	x	x	x		30.000.00	10.000.00
4	Campaña de concientización a padres de familia que manden Hijos a escuela	Casco urbano, las trojes, loma pelada	600	x	x	x	x	x		20,000.00	2.000.00
5	Dotación de uniformes y kit escolares	Casco urbano, las trojes, loma pelada	534	x	x	x	x	x		100.000.00	10.000.00
6	Implementación de huertos escolares.	Casco urbano, la trojes, loma pelada	534	x	x	x	x	x		50.000.00	5,000.00
7	Contratación de personal para algunos centros educativos. (aseadora)	Casco urbano, loma pelada, las trojes	534	x	x	x	x	x		50.000.00	

8	Reparación de Centros educativos.	Casco urbano, loma pelada, las trojes	534	x	x	x	x	x		500.000.00	80.000.00
---	-----------------------------------	---------------------------------------	-----	---	---	---	---	---	--	------------	-----------

Departamento: Comayagua Municipio: San Luis Zona: 1

Fecha: 27/03/2019 Eje Temático: Recursos Naturales y Ambiente

Lugar de la Asamblea: salón Comunal

Recursos Naturales Y ambiente	Nombre del Proyecto	Comunidad	No. De beneficiarios.	Años de ejecución						Financiamiento	
				19	20	21	22	23	24	Costo aproximado en lempiras.	Aporte comunitario
1	Mapeo de las zonas protegidas con vigilancia permanente	Casco urbano, las trojes, la loma pelada	1841	x	x	x	x	x		100.000.00	
2	Organización comité ambientalista de reforestación	Casco urbana, loma pelada, las trojes	1841	x	x	x	x	x		20.000.00	1.000.00
3	Limpieza permanente de las calles	Casco urbano, las trojes, loma pelada	1841	x	x	x	x	x		30.000.00	1,000.00
4	Colocaciones de recipientes para basura en lugares estratégicos.	Casco urbano, loma pelada, las trojes	1841	x	x	x	x	x		15,000.00	

6	Formación del comité de protección de la flora y fauna	Casco urbano, loma pelada, las trojes	1841	x	x	x	x	x		10.000.00	
8	Proyecto de construcción de letrinas	Casco urbano, loma pelada, las trojes	15	x						50,000.00	
9	Campañas de limpieza comunitaria.	Casco urbano, loma pelada, las trojes	996		x					50.000.00	10.000.00
10	Formar comités de vigilancia para el control de tala y quema de los bosques	Casco urbano, loma pelada, las trojes	900	x	x	x	x	x		15.000.00	1.000.00

Departamento: Comayagua Municipio: San Luis Zona: 1
Fecha: 24/03/2019 Eje Temático: Grupos Vulnerables: Niñez
Lugar de la Asamblea: local Comunal

niñez	Nombre del Proyecto	Comunidad	No. De beneficiarios.	Años de ejecución						Financiamiento	
				1 9	2 0	2 1	2 2	2 3	2 4	Costo aproximado en Lempiras.	Aporte comunitario o
1	Compra de útiles escolares para los de escasos recursos económicos.	Casco urbano, loma pelada, las trojes	50	x	x	x	x	x		50.000.00	
2	Charlas sobre aseo personal.	Casco urbano, las trojes, loma pelada	350	x	x	x	x	x		10.000.00	
3	Construcción de juegos de reciclaje.	Casco urbano, La loma, las trojes.	350	x	x	x	x	x		30,000.00	

4	Dotación de becas estudiantiles por excelencia académica	Casco urbano, La loma, las trojes	350	x	x	x	x	x		50,000	
5	Celebración del día del niño	Casco urbano, La loma, las trojes	350	x	x	x	x	x		50,000	
6	Capacitación en temas de prevención.	Casco urbano, loma pelada, las trojes	350	x	x	x	x			20,000.00	

Departamento: Comayagua Municipio: San Luis Zona: 1
Fecha: 24/03/2019 Eje Temático: Grupos Vulnerables: Juventud
Lugar de la Asamblea: local Comunal

juventud	Nombre del Proyecto	Comunidad	No. De beneficiarios.	Años de ejecución						Financiamiento	
				1 9	2 0	2 1	2 2	2 3	2 4	Costo aproximado en lempiras.	Aporte comunitario
1	Compra de útiles escolares para los de escasos recursos económicos.	Casco urbano, loma pelada, las trojes	292	x	x	x	x	x		30,000.00	
2	Charlas sobre aseo personal.	casco urbano, loma pelada, las trojes	292	x	x	x	x	x		20.000.00	
3	Construcción de una cancha de futbol	loma pelada	250	x						60,000.00	

4	Dotación de uniformes para equipos de futbol	Loma pelada, las trojes, casco urbano	40	x	x	x	x	x		50,000.00	
5	Dotación de becas estudiantiles por excelencia académica	Loma pelada, las trojes, casco urbano	23	x	x	x	x	x		30,000.00	
6	Capacitación en temas de prevención.	Casco urbano, las trojes, la Loma	292	x	x	x	x	x		20.000.00	
7	Reparación y mantenimiento de cancha de futbol	Casco urbano	600	X	X	x	x	x		100,000.00	
8	Construcción de cancha de futbol	La loma pelada	349.	x						100,000.00	20.000.00

Departamento: Comayagua Municipio: San Luis Zona: 1

Fecha: 24/03/2019 Eje Temático: Grupos Vulnerables: Mujer

Lugar de la Asamblea: salón Comunal

mujer	Nombre del Proyecto	Comunidad	No. De beneficiarios.	Años de ejecución						Financiamiento	
				19	20	21	22	23	24	Costo aproximado en lempiras.	Aporte comunitario o
1	Bonos para mujeres de bajos recursos.	Casco urbano, las trojes, la loma pelada	100	x	x	x	x	x		100.000.00	
2	Construcción y mejoramiento de casas de mujeres de escasos recursos	Casco urbano, la loma pelada y las trojes.	15	x	x	x	x	x		50,000.00	
3	Capacitación de los derechos de la mujer.	Casco urbano, loma pelada y las trojes	150	x	x	x	x	x		30.000.00	1.000.00
4	Celebración del día de la madre	Casco urbano, loma pelada y aldea las trojes	150	x	x	x	x	x		20,000.00	1,000.00

5	Exámenes de todo tipo	Casco urbano, aldea las trojes, loma pelada.	28	x	x	x	x	x		50.000.00	2.000.00
6	Capacitación en temas de prevención.	Casco urbano, aldea las trojes, Loma pelada	996					x		100.000.00	10.000.00

Departamento: Comayagua Municipio: Zona: 1

Fecha: 24/03/2019 Eje Temático: Grupos Vulnerables: Personas de Tercera edad Lugar de la Asamblea: Casa Comunal

Tercera edad	Nombre del Proyecto	Comunidad	No. De beneficiarios.	Años de ejecución						Financiamiento	
				19	20	21	22	23	24	Costo aproximado en lempiras.	Aporte comunitario
1	Bonos para personas de tercera edad de bajos recursos.	Loma pelada, las trojes, casco urbano	38	x	x	x	x	x	x	320.000.00	
2	Construcción y mejoramientos de casas de personas de tercera edad de escasos recursos	Loma Pelada, las Trojes ,casco urbano	38	x	x	x	x	x	x	300.000.00	
3	Capacitación de los derechos de la tercera edad.	Loma pelada, las trojes, casco urbano	38	x	x	x	x	x	x	30.000.00	



SECRETARÍA DE GOBERNACIÓN,
JUSTICIA Y DESCENTRALIZACIÓN



4	Atención del adulto mayor en clínica municipal	Loma Pelada, Las Trojes, casco urbano	38	x	x	x	x	x	x	150,000.00	
---	--	---------------------------------------	----	---	---	---	---	---	---	------------	--



SECRETARÍA DE GOBERNACIÓN,
JUSTICIA Y DESCENTRALIZACIÓN



Departamento: Comayagua Municipio: San Luis Zona: 1

**Fecha: 24/03/2019 Eje Temático: Vivienda
Lugar de la Asamblea: Casa Comunal**

Orden Territorial	Nombre del Proyecto	Comunidad	No. De beneficiarios.	Años de ejecución						Financiamiento	
				19	20	21	22	23	24	Costo aproximado en lempiras.	Aporte comunitario
1	Mejoramiento de 10 casas de bajos recursos	Loma Pelada, Las Trojes, casco urbano	10	x	x	x	x	x	x	380.000.00	50.000.00
2	Construcción de 10 casas para personas de bajos recursos	Loma Pelada, Las Trojes, casco urbano	10	x	x	x	x	x	x	500.000.00	50.000.00
3	Construcción de pilas.	Loma Pelada, Las Trojes, casco urbano	10	x	x	x	x	x	x	150.000.00	50.000.00
4	Reparación de techos.	Loma Pelada, Las Trojes, casco urbano	20	x	x	x	x	x	x	200,000.00	50.000.00



Departamento: Comayagua Municipio: San Luis Zona: 1
Fecha: 24/03/2019 Eje Temático: Agua y Saneamiento.
Lugar de la Asamblea: salón comunal

Orden Terri torial	Nombre del Proyecto	Comunidad	No. De benefici arios.	Años de ejecución						Financiamiento	
				1 9	2 0	2 1	2 2	2 3	2 4	Costo aproximado en Lempiras.	Aporte comunitario o
1	Construcción alcantarillado sanitario	casco urbano	996	x	x	x	x	x		130.000.00	
2	Construcción de letrinas	Loma Pelada, Las Trojes, casco urbano	30		x					120.000.00	
3	Implementación de campañas de limpieza en toda la zona.	Loma Pelada, Las Trojes, casco urbano	1000	x	x	x	x	x		30.000.00	



SECRETARÍA DE GOBERNACIÓN,
JUSTICIA Y DESCENTRALIZACIÓN



Departamento: Comayagua Municipio: San Luis Zona: 1

**Fecha: 26/03/2019 Eje Temático: economía
Lugar de la Asamblea: Salón Comunal.**

Orden Territorial	Nombre del Proyecto	Comunidad	No. De beneficiarios.	Años de ejecución						Financiamiento	
				19	20	21	22	23	24	Costo aproximado en lempiras.	Aporte comunitario
1	Generar fuentes de trabajo a través de la creación de microempresas.	Casco urbano, las trojes, loma pelada	1841	x	x	x	x	x		100.000.00	
2	Implementación de una cooperativa de producción para caficultores	Casco urbano, las trojes, la loma pelada	1841		x	x	x			100.000.00	
3	Organización y funcionamiento de cajas rurales.	Casco urbano, las trojes, loma pelada	1841		x	x	x			120.000.00	



Departamento: Comayagua Municipio: San Luis Zona: 1
Fecha: 26/03/2019 Eje temático: Grupo: Seguridad Alimentaria
Lugar de la Asamblea: Salón Municipal.

Orden Territorial	Nombre del Proyecto	Comunidad	No. De beneficiarios.	Años de ejecución						Financiamiento	
				19	20	21	22	23	24	Costo aproximado en lempiras.	Aporte comunitario
1	Gestionar asistencia técnica para mejorar la producción agrícola.	Casco urbano, las trojes, la loma pelada	850	x	x	x	x	x		100.000.00	5,000.00
2	Construcción de Huertos Familiares.	Casco urbano, las trojes, la loma pelada	1500	x	x	x	x	x		50.000.00	5.000.00
3	Apoyo para agricultores de bajos recursos	Casco urbano, las trojes, la loma pelada	500	x	x	x	x	x		100.000.00	10.000.00
4	Implementación de sistemas de riego para los cultivos.	Casco urbano, las trojes, la loma pelada	100				x	x		100,000.00	10.000.00



SECRETARÍA DE GOBERNACIÓN,
JUSTICIA Y DESCENTRALIZACIÓN



Departamento: Comayagua Municipio: San Luis Zona: 1
Fecha: 26/03/2019 Eje Temático: Tierra
Lugar de la Asamblea: salón comunal.

Orden Territorial	Nombre del Proyecto	Comunidad	No. De beneficiarios.	Años de ejecución						Financiamiento	
				19	20	21	22	23	24	Costo aproximado en lempiras.	Aporte comunitario
1	Brindar apoyo al productor en un 100%.	Casco urbano, las trojes, la loma pelada	900	x	x	x	x	x		100.000.00	20.000.00
2	Apoyo con el IP para legalizar sus parcelas de tierras.	Casco urbano, las trojes, la loma pelada	900	x	x	x	x	x		100.000.00	10.000.00



Departamento: Comayagua Municipio: San Luis Zona: 1
Fecha: 24/03/2019 Eje Temático: Participación.
Lugar de la Asamblea: salón comunal.

Orden Territorial	Nombre del Proyecto	Comunidad	No. De beneficiarios.	Años de ejecución						Financiamiento	
				19	20	21	22	23	24	Costo aproximado en lempiras.	Aporte comunitario
1	Organizar el grupo de mujeres.	Casco urbano, las trojes, la loma pelada	150	x	x	x	x	x		50.000.00	1.000.00
2	Capacitar a hombres y mujeres sobre igualdad y equidad de genero	Casco urbano, las trojes, la loma pelada	200	x	x	x	x	x		50.000.00	1.000.00

Departamento: Comayagua Municipio: San Luis Zona: 1

**Fecha: 24/03/2019 Eje Temático; Seguridad Ciudadana
Lugar de la Asamblea: salón comunal.**

Orden Territorial	Nombre del Proyecto	Comunidad	No. De beneficiarios.	Años de ejecución						Financiamiento	
				19	20	21	22	23	24	Costo aproximado en Lempiras.	Aporte comunitario
1	Organización y funcionamiento de las mesas de seguridad ciudadana.	Casco urbano, loma pelada y las trojes	50	x	x	x	x	x		50.000.00	2.000.00
2	Trabajo en equipo entre la policía comunitaria y la comunidad.	Casco urbano, loma pelada y las Trojes	1395	x	x	x	x	x		50.000.00	2.000.00
3	Apoyo logística a la policía comunitaria	Casco urbano, loma pelada y las trojes	6	x	x	x	x	x		100.000.00	5,000.00

Fecha: 08/10/2018 Eje Temático; Infraestructura Social
Lugar de la Asamblea: salón comunal.

Orden Territorial	Nombre del Proyecto	Comunidad	No. De beneficiarios.	Años de ejecución						Financiamiento	
				19	20	21	22	23	24	Costo aproximado en lempiras.	Aporte comunitario
1	Proyecto de Energía Eléctrica.	Casco urbano(bo.bella vista y tierra colorada)	150		x					250,000.00	10,000.00
2	Reparación de Cementerio.	Casco urbano	1200			x				50.000.00	
3	Reparación de Carretera con material selecto	Casco urbano, loma pelada y las trojes.	2300	x	x	x	x	x		800.000.00	
4	Reparación de la iglesia católica.	Loma pelada	200	x						100,000.00	20.000.00
5	Construcción de una cancha deportiva	Loma pelada	90	x						150,000.00	20,000.00
6	Remodelación de Escuelas	Casco urbano, loma pelada y las trojes	800	x	x	x	x	x		300,000.00	.000.00
7	Construcción de un kínder	EL cerro	438	x						400,000.00	50.000.00



SECRETARÍA DE GOBERNACIÓN,
JUSTICIA Y DESCENTRALIZACIÓN



**Departamento: Comayagua Municipio: San Luis Zona: 1 echa: 08/10/2018 Eje Temático: Turismo.
Lugar de la Asamblea: salón comunal.**

Orden Territorial	Nombre del Proyecto	Comunidad	No. De beneficiarios.	Años de ejecución						Financiamiento	
				19	20	21	22	23	24	Costo aproximado en lempiras.	Aporte comunitario
1	Reparación del parque central	Casco urbano	1800		X	X	X	X		250,000.00	



(F-08)

Matriz de priorización de ideas de proyecto del Plan zonal de desarrollo territorial

Departamento de Comayagua, Municipio de San Luis Zona No: 01_ Fecha: 27/03/2019. Eje Temático: Ordenamiento Territorial Lugar de la Asamblea: Salón Comunal

Matriz de priorización	Ponderación	Casco Urbano					Loma Pelada					Las Trojes				
		a	b	c	d	e	a	b	c	d	e	a	b	c	d	e
Criterio 01 Alcance de la idea del proyecto:																
• Resuelve el problema para una comunidad	1	x										x	x			
• Resuelve el problema para varias comunidades	2			x				x	x					x	x	x
• Resuelve el problema para todas las comunidades de la zona territorial	3		x		x	x				x						
Criterio 02 Géneros de grupos vulnerables.																
• La idea del proyecto propuesta , no aligerar la carga de trabajo de mujeres/niños/etnias	1															
• La idea del proyecto propuesta alivia un poco la carga de trabajo de las mujeres/niños	2	x		x		x	x	x	x	x	x		x	x	x	
• La idea de proyecto resuelve la necesidad sentida de las mujeres/niños /etnias	3		x		x							x				x



(F-08)

Matriz de priorización de ideas de proyecto del Plan zonal de desarrollo territorial

Departamento de Comayagua, Municipio de San Luis. Zona No: 01 Fecha: 27/03/2019. Eje Temático: **Salud y Nutrición** Lugar de la Asamblea: salón comunal

Matriz de priorización	Ponderación	Casco urbano					Loma pelada					Las trojes				
		a	b	c	d	e	a	b	c	d	e	a	b	c	d	e
Criterio 01 Alcance de la idea del proyecto:																
• Resuelve el problema para una comunidad	1															
• Resuelve el problema para varias comunidades	2												X			
• Resuelve el problema para todas las comunidades de la zona territorial	3	X	X	X	X	X						X				
Criterio 02 Géneros de grupos vulnerables.																
• La idea del proyecto propuesta , no aligerar la carga de trabajo de mujeres/niños/etnias	1															
• La idea del proyecto propuesta alivia un poco la carga de trabajo de las mujeres/niños	2		X	X												



SECRETARÍA DE GOBERNACIÓN,
JUSTICIA Y DESCENTRALIZACIÓN



(F-08)

Matriz de priorización de ideas de proyecto del Plan zonal de desarrollo territorial

Departamento de Comayagua, Municipio de San Luis. Zona No: 01_Fecha: 27/03/2019. Eje Temático:

Educación

Lugar de la Asamblea: salón comunal

Matriz de priorización	Ponderación	Casco urbano					Loma pelada					Las trojes				
		a	b	c	d	e	a	b	c	d	e	a	b	c	d	e
Criterio 01 Alcance de la idea del proyecto:																
• Resuelve el problema para una comunidad	1						x						x	x	x	
• Resuelve el problema para varias comunidades	2	x	x		x	x						x				x
• Resuelve el problema para todas las comunidades de la zona territorial	3			x												
Criterio 02 Géneros de grupos vulnerables.																
• La idea del proyecto propuesta , no aligera la carga de trabajo de mujeres/niños/etnias	1															



(F-08)

Matriz de priorización de ideas de proyecto del Plan zonal de desarrollo territorial

Departamento de Comayagua, Municipio de San Luis Zona No: _01_ Fecha: 27/03/2019 Eje Temático: Recursos Naturales y Ambiente Lugar de la Asamblea: salón comunal

Matriz de priorización	Ponderación	Casco urbano					Loma pelada					Las trojes				
		a	b	c	d	e	a	b	c	d	e	a	b	c	d	e
Criterio 01 Alcance de la idea del proyecto:																
• Resuelve el problema para una comunidad	1	x										x				
• Resuelve el problema para varias comunidades	2															
• Resuelve el problema para todas las comunidades de la zona territorial	3															
Criterio 02 Géneros de grupos vulnerables.																
• La idea del proyecto propuesta , no aligera la carga de trabajo de mujeres/niños/etnias	1															
• La idea del proyecto propuesta alivia un poco la carga de trabajo de las mujeres/niños	2											x				
• La idea de proyecto resuelve la necesidad sentida de las mujeres/niños /etnias	3	x														



SECRETARÍA DE GOBERNACIÓN,
JUSTICIA Y DESCENTRALIZACIÓN



Criterio 03. Importancia del proyecto																			
• El proyecto es aceptable (no daña el ambiente y favorece la inversión)	1																		
• El proyecto es necesario (en virtud que contribuye con el desarrollo social y económico)	2	x																	
• El proyecto es vital(por que la vida de la población depende de sus beneficios)	3																		
Criterio 04 número de beneficiarios que atiende																			
• El proyecto atiende menos de 300 beneficiarios	1	x																	
• El proyecto atiende entre 300 a 1,000 beneficiarios	2																		
• El proyecto atiende más de 1,000 beneficiarios.	3																		
Puntos alcanzados		7																	
Priorización final		2																	



SECRETARÍA DE GOBERNACIÓN,
JUSTICIA Y DESCENTRALIZACIÓN



(F-08)

Matriz de priorización de ideas de proyecto del Plan zonal de desarrollo territorial

Departamento de Comayagua, Municipio de San Luis. Zona No: 01 Fecha: 27/03/2019. Eje Temático:
Grupos Vulnerables: Niñez Lugar de la Asamblea: salón comunal

Matriz de priorización	Ponderación	Casco urbano					Loma pelada					Las trojes				
		a	b	c	d	e	a	b	c	d	e	a	b	c	d	e
Criterio 01 Alcance de la idea del proyecto:																
• Resuelve el problema para una comunidad	1															
• Resuelve el problema para varias comunidades	2		x									x				
• Resuelve el problema para todas las comunidades de la zona territorial	3	3														
Criterio 02 Géneros de grupos vulnerables.																
• La idea del proyecto propuesta , no aligera la carga de trabajo de mujeres/niños/etnias	1															



(F-08)

Matriz de priorización de ideas de proyecto del Plan zonal de desarrollo territorial

Departamento de Comayagua, Municipio de San Luis. Zona No: 01 Fecha: 27/03/2019. Eje Temático:
Grupos Vulnerables: Juventud Lugar de la Asamblea: salón comunal

Matriz de priorización	Ponderación	Casco urbano					Loma pelada					Las trojes				
		a	b	c	d	e	a	b	c	d	e	a	b	c	d	e
Criterio 01 Alcance de la idea del proyecto:																
• Resuelve el problema para una comunidad	1															
• Resuelve el problema para varias comunidades	2	x														
• Resuelve el problema para todas las comunidades de la zona territorial	3															
Criterio 02 Géneros de grupos vulnerables.																
• La idea del proyecto propuesta , no aligera la carga de trabajo de mujeres/niños/etnias	1															
• La idea del proyecto propuesta alivia un poco la carga de trabajo de las mujeres/niños	2	x														



SECRETARÍA DE GOBERNACIÓN,
JUSTICIA Y DESCENTRALIZACIÓN



• La idea de proyecto resuelve la necesidad sentida de las mujeres/niños /etnias	3																			
Criterio 03. Importancia del proyecto																				
• El proyecto es aceptable (no daña el ambiente y favorece la inversión)	1																			
• El proyecto es necesario (en virtud que contribuye con el desarrollo social y económico)	2	x																		
• El proyecto es vital(por que la vida de la población depende de sus beneficios)	3																			
Criterio 04 número de beneficiarios que atiende																				
• El proyecto atiende menos de 300 beneficiarios	1																			
• El proyecto atiende entre 300 a 1,000 beneficiarios	2	x																		
• El proyecto atiende más de 1,000 beneficiarios.	3																			
Puntos alcanzados		8																		
Priorización final		1																		



(F-08)

Matriz de priorización de ideas de proyecto del Plan zonal de desarrollo territorial

Departamento de Comayagua, Municipio de San Luis Zona No: 01 Fecha: 27/03/2019. Eje Temático:
Grupos Vulnerables: Mujeres Lugar de la Asamblea: salón comunal

Matriz de priorización	Ponderación	Casco urbano					Loma pelada					Las trojes				
		a	b	c	d	e	a	b	c	d	e	a	b	c	d	e
Criterio 01 Alcance de la idea del proyecto:																
• Resuelve el problema para una comunidad	1															
• Resuelve el problema para varias comunidades	2	x														
• Resuelve el problema para todas las comunidades de la zona territorial	3															
Criterio 02 Géneros de grupos vulnerables.																
• La idea del proyecto propuesta , no aligera la carga de trabajo de mujeres/niños/etnias	1															
• La idea del proyecto propuesta alivia un poco la carga de trabajo de las mujeres/niños	2															



(F-08)

Matriz de priorización de ideas de proyecto del Plan zonal de desarrollo territorial

Departamento de Comayagua, Municipio de San Luis. Zona No: 01 Fecha: 27/03/2019. Eje Temático:
Grupos Vulnerables: Tercera Edad Lugar de la Asamblea: salón comunal

Matriz de priorización	Ponderación	Casco urbano					Loma pelada					Las trojes				
		a	b	c	d	e	a	b	c	d	e	a	b	c	d	e
Criterio 01 Alcance de la idea del proyecto:																
• Resuelve el problema para una comunidad	1															
• Resuelve el problema para varias comunidades	2															
• Resuelve el problema para todas las comunidades de la zona territorial	3	x					x					x				
Criterio 02 Géneros de grupos vulnerables.																
• La idea del proyecto propuesta , no aligera la carga de trabajo de mujeres/niños/etnias	1															
• La idea del proyecto propuesta alivia un poco la carga de trabajo de las mujeres/niños	2															

(F-08)

Matriz de priorización de ideas de proyecto del Plan zonal de desarrollo territorial

Departamento de Comayagua, Municipio de San Luis Zona No: 01 Fecha: 27/03/2019. Eje Temático:
Vivienda Lugar de la Asamblea: Salón Comunal

Matriz de priorización	Ponderación	Casco urbano					Loma pelada					Las trojes				
		a	b	c	d	e	a	b	c	d	e	a	b	c	d	e
Criterio 01 Alcance de la idea del proyecto:																
• Resuelve el problema para una comunidad	1	x					x	x	x			x	x			
• Resuelve el problema para varias comunidades	2															
• Resuelve el problema para todas las comunidades de la zona territorial	3															
Criterio 02 Géneros de grupos vulnerables.																
• La idea del proyecto propuesta , no aligera la carga de trabajo de mujeres/niños/etnias	1															
• La idea del proyecto propuesta alivia un poco la carga de trabajo de las mujeres/niños	2	x					x	x	x			x	x			
• La idea de proyecto resuelve la necesidad sentida de las mujeres/niños /etnias	3															



SECRETARÍA DE GOBERNACIÓN,
JUSTICIA Y DESCENTRALIZACIÓN



Criterio 03. Importancia del proyecto																			
• El proyecto es aceptable (no daña el ambiente y favorece la inversión)	1																		
• El proyecto es necesario (en virtud que contribuye con el desarrollo social y económico)	2	x				x	x	x					x	x					
• El proyecto es vital(por que la vida de la población depende de sus beneficios)	3																		
Criterio 04 número de beneficiarios que atiende																			
• El proyecto atiende menos de 300 beneficiarios	1	x				x	x	x					x	x					
• El proyecto atiende entre 300 a 1,000 beneficiarios	2																		
• El proyecto atiende más de 1,000 beneficiarios.	3																		
Puntos alcanzados		6				6	6	6					6	6					
Priorización final		7				3	9	1					5	8					
								0											

(F-08)

Matriz de priorización de ideas de proyecto del Plan zonal de desarrollo territorial

Departamento de Comayagua, Municipio de San Luis Zona No: 01 Fecha: 27/03/2019. Eje Temático:
Agua y Saneamiento Lugar de la Asamblea: salón comunal

Matriz de priorización	Ponderación	Casco urbano					Loma pelada					Las trojes						
		a	b	c	d	e	a	b	c	d	e	a	b	c	d	e		
Criterio 01 Alcance de la idea del proyecto:																		
• Resuelve el problema para una comunidad	1	x		x	x	x	x							x	x	x	x	
• Resuelve el problema para varias comunidades	2		x											x				
• Resuelve el problema para todas las comunidades de la zona territorial	3																	
Criterio 02 Géneros de grupos vulnerables.																		
• La idea del proyecto propuesta , no aligera la carga de trabajo de mujeres/niños/etnias	1																	
• La idea del proyecto propuesta alivia un poco la carga de trabajo de las mujeres/niños	2	x	x	x	x	x	x							x	x		x	x

(F-08)

Matriz de priorización de ideas de proyecto del Plan zonal de desarrollo territorial

Departamento de comayagua, Municipio de San Luis Zona No: 01 Fecha: 27/03/2019. . Eje Temático:
Economía Lugar de la Asamblea: salón comunal

Matriz de priorización	Ponderación	Casco urbano					Loma pelada					Las trojes				
		a	b	c	d	e	a	b	c	d	e	a	b	c	d	e
Criterio 01 Alcance de la idea del proyecto:																
• Resuelve el problema para una comunidad	1		x										x	x		
• Resuelve el problema para varias comunidades	2			x												
• Resuelve el problema para todas las comunidades de la zona territorial	3	x														
Criterio 02 Géneros de grupos vulnerables.																
• La idea del proyecto propuesta , no aligera la carga de trabajo de mujeres/niños/etnias	1															
• La idea del proyecto propuesta alivia un poco la carga de trabajo de las mujeres/niños	2			x									x			
• La idea de proyecto resuelve la necesidad sentida de las mujeres/niños /etnias	3	x	x											x		



SECRETARÍA DE GOBERNACIÓN,
JUSTICIA Y DESCENTRALIZACIÓN



(F-08)

Matriz de priorización de ideas de proyecto del Plan zonal de desarrollo territorial

Departamento de Comayagua, Municipio de San Luis Zona No: 01 Fecha: 27/03/2019. . Eje Temático:
Seguridad Alimentaria Lugar de la Asamblea: salón comunal

Matriz de priorización	Ponderación	Casco urbano					Loma pelada					Las trojes				
		a	b	c	d	e	a	b	c	d	e	a	b	c	d	e
Criterio 01 Alcance de la idea del proyecto:																
• Resuelve el problema para una comunidad	1	x	x				x					x				
• Resuelve el problema para varias comunidades	2															
• Resuelve el problema para todas las comunidades de la zona territorial	3															
Criterio 02 Géneros de grupos vulnerables.																
• La idea del proyecto propuesta , no aligera la carga de trabajo de mujeres/niños/etnias	1															
• La idea del proyecto propuesta alivia un poco la carga de trabajo de las mujeres/niños	2	x	x													
• La idea de proyecto resuelve la necesidad sentida de las mujeres/niños /etnias	3											x				



SECRETARÍA DE GOBERNACIÓN,
JUSTICIA Y DESCENTRALIZACIÓN



Criterio 03. Importancia del proyecto																				
• El proyecto es aceptable (no daña el ambiente y favorece la inversión)	1																			
• El proyecto es necesario (en virtud que contribuye con el desarrollo social y económico)	2	x	x																	x
• El proyecto es vital(por que la vida de la población depende de sus beneficios)	3																			
Criterio 04 número de beneficiarios que atiende																				
• El proyecto atiende menos de 300 beneficiarios	1																			
• El proyecto atiende entre 300 a 1,000 beneficiarios	2	x	x																	x
• El proyecto atiende más de 1,000 beneficiarios.	3																			
Puntos alcanzados		7	7																	8
Priorización final		4	8																	3



(F-08)

Matriz de priorización de ideas de proyecto del Plan zonal de desarrollo territorial

Departamento de comayagua, Municipio de San Luis Zona No: 01 Fecha: 27/03/2019. . Eje Temático:
Tierra Lugar de la Asamblea: salón comunal

Matriz de priorización	Ponderación	Casco urbano					Loma pelada					Las trojes				
		a	b	c	d	e	a	b	c	d	e	a	b	c	d	e
Criterio 01 Alcance de la idea del proyecto:																
• Resuelve el problema para una comunidad	1											X				
• Resuelve el problema para varias comunidades	2	X					X									
• Resuelve el problema para todas las comunidades de la zona territorial	3															
Criterio 02 Géneros de grupos vulnerables.																
• La idea del proyecto propuesta , no aligera la carga de trabajo de mujeres/niños/etnias	1															
• La idea del proyecto propuesta alivia un poco la carga de trabajo de las mujeres/niños	2											X				



(F-08)

Matriz de priorización de ideas de proyecto del Plan zonal de desarrollo territorial

Departamento de Comayagua, Municipio de san Luis Zona No: 01 Fecha: 27/03/2019. . Eje Temático: Participación Lugar de la Asamblea: salón comunal

Matriz de priorización	Ponderación	Casco urbano					Loma pelada					Las trojes				
		a	b	c	d	e	a	b	c	d	e	a	b	c	d	e
Criterio 01 Alcance de la idea del proyecto:																
• Resuelve el problema para una comunidad	1															
• Resuelve el problema para varias comunidades	2															
• Resuelve el problema para todas las comunidades de la zona territorial	3	x														
Criterio 02 Géneros de grupos vulnerables.																
• La idea del proyecto propuesta , no aligera la carga de trabajo de mujeres/niños/etnias	1															
• La idea del proyecto propuesta alivia un poco la carga de trabajo de las mujeres/niños	2	x														
• La idea de proyecto resuelve la necesidad sentida de las mujeres/niños /etnias	3															
Criterio 03. Importancia del proyecto																



SECRETARÍA DE GOBERNACIÓN,
JUSTICIA Y DESCENTRALIZACIÓN



• El proyecto es aceptable (no daña el ambiente y favorece la inversión)	1																			
• El proyecto es necesario (en virtud que contribuye con el desarrollo social y económico)	2	x																		
• El proyecto es vital (por que la vida de la población depende de sus beneficios)	3																			
Criterio 04 número de beneficiarios que atiende																				
• El proyecto atiende menos de 300 beneficiarios	1																			
• El proyecto atiende entre 300 a 1,000 beneficiarios	2																			
• El proyecto atiende más de 1,000 beneficiarios.	3	x																		
Puntos alcanzados		1 0																		
Priorización final		1																		



(F-08)

Matriz de priorización de ideas de proyecto del Plan zonal de desarrollo territorial

Departamento de Comayagua, Municipio de San Luis. Zona No: 01 Fecha: 27/03/2019. . Eje Temático: Seguridad Ciudadana Lugar de la Asamblea: salón comunal

Matriz de priorización	Ponderación	Casco urbano					Loma pelada					Las trojes				
		a	b	c	d	e	a	b	c	d	e	a	b	c	d	e
Criterio 01 Alcance de la idea del proyecto:																
• Resuelve el problema para una comunidad	1															
• Resuelve el problema para varias comunidades	2															
• Resuelve el problema para todas las comunidades de la zona territorial	3	x														
Criterio 02 Géneros de grupos vulnerables.																
• La idea del proyecto propuesta , no aligera la carga de trabajo de mujeres/niños/etnias	1															
• La idea del proyecto propuesta alivia un poco la carga de trabajo de las mujeres/niños	2	x														
• La idea de proyecto resuelve la necesidad sentida de las mujeres/niños /etnias	3															



SECRETARÍA DE GOBERNACIÓN,
JUSTICIA Y DESCENTRALIZACIÓN



Criterio 03. Importancia del proyecto																			
• El proyecto es aceptable (no daña el ambiente y favorece la inversión)	1																		
• El proyecto es necesario (en virtud que contribuye con el desarrollo social y económico)	2	x																	
• El proyecto es vital(por que la vida de la población depende de sus beneficios)	3																		
Criterio 04 número de beneficiarios que atiende																			
• El proyecto atiende menos de 300 beneficiarios	1																		
• El proyecto atiende entre 300 a 1,000 beneficiarios	2																		
• El proyecto atiende más de 1,000 beneficiarios.	3	x																	
Puntos alcanzados		1																	
		0																	
Priorización final		1																	



(F-08)

Matriz de priorización de ideas de proyecto del Plan zonal de desarrollo territorial

Departamento de Comayagua, Municipio de san Luis Zona No: 01 Fecha: 27/03/2019. . Eje Temático: Infraestructura Social Lugar de la Asamblea: salón comunal

Matriz de priorización	Ponderación	Casco urbano					Loma pelada					Las trojes				
		a	b	c	d	e	a	b	c	d	e	a	b	c	d	e
Criterio 01 Alcance de la idea del proyecto:																
• Resuelve el problema para una comunidad	1						x	x		x						
• Resuelve el problema para varias comunidades	2		x	x	x				x			x	x	x	x	x
• Resuelve el problema para todas las comunidades de la zona territorial	3	x				x										
Criterio 02 Géneros de grupos vulnerables.																
• La idea del proyecto propuesta , no aligerar la carga de trabajo de mujeres/niños/etnias	1															
• La idea del proyecto propuesta alivia un poco la carga de trabajo de las mujeres/niños	2	x	x	x	x	x	x	x	x	x		x	x	x	x	x
• La idea de proyecto resuelve la necesidad sentida de las mujeres/niños /etnias	3															



(F-08)

Matriz de priorización de ideas de proyecto del Plan zonal de desarrollo territorial

Departamento de Comayagua, Municipio de San Luis Zona No: 01 Fecha: 27/03/2019 Eje Temático:

Turismo Lugar de la Asamblea: salón comunal

Matriz de priorización	Ponderación	Casco urbano					Loma pelada					Las trojes				
		a	b	c	d	e	a	b	c	d	e	a	b	c	d	e
Criterio 01 Alcance de la idea del proyecto:																
• Resuelve el problema para una comunidad	1		x	x												
• Resuelve el problema para varias comunidades	2															
• Resuelve el problema para todas las comunidades de la zona territorial	3	x														
Criterio 02 Géneros de grupos vulnerables.																
• La idea del proyecto propuesta , no aligera la carga de trabajo de mujeres/niños/etnias	1															
• La idea del proyecto propuesta alivia un poco la carga de trabajo de las mujeres/niños	2	x	x	x												



SECRETARÍA DE GOBERNACIÓN,
JUSTICIA Y DESCENTRALIZACIÓN



ZONA # 2

ZONIFICACIÓN DEL MUNICIPIO

#	NOMBRE DE LAS COMUNIDADES DEL MUNICIPIO	sector # 02
1.-	Tablón	
2.-	San Rafael	
3.-	Delicias	
4.-	Minitas	



SECRETARÍA DE GOBERNACIÓN,
JUSTICIA Y DESCENTRALIZACIÓN





Departamento: Comayagua Municipio: San Luis **Zona: 2**
Fecha: 20/07/2019 **Eje Temático: Ordenamiento Territorial**
Lugar de la Asamblea: Casa Comunal

Orden Territorial	Nombre del Proyecto	Comunidad	No. De beneficiarios.	Años de ejecución						Financiamiento	
				19	20	21	22	23	24	Costo aproximado en lempiras.	Aporte comunitario
1	Reforestación de árboles en zonas productivas de agua a través de viveros comunales.	Delicias, San Rafael, Tablón y Minitas	600	x	x	x	x	x		100.000.00	10.000.00
2	Delimitación física de las comunidades.	Delicias, San Rafael, Tablón y Minitas	600	x	x	x	x	x		80.000.00	
3	Campañas de Sensibilización para cuidar las fuentes de agua.	Delicias, San Rafael, Tablón y Minitas	600				x			30.000.00	2.000.00



SECRETARÍA DE GOBERNACIÓN,
JUSTICIA Y DESCENTRALIZACIÓN



4	Compra de terrenos existentes dentro de las micro cuencas.	Delicias, San Rafael, Tablón y Minitas	600						x		200,000.00	50.000.00
---	--	--	-----	--	--	--	--	--	---	--	------------	-----------

Departamento: Comayagua Municipio: San Luis Zona: 2

Fecha: 20/07/2019 Eje Temático: Salud y Nutrición

Lugar de la Asamblea: Casa Comunal

Ord en Territorial	Nombre del Proyecto	Comunidad	No. De beneficiarios.	Años de ejecución						Financiamiento		
				19	20	21	22	23	24	Costo aproximado en lempiras.	Aporte comunitario	
1	Implantación de botiquines comunitarios.	Delicias, San Rafael, Tablón y Minitas	600		x						100.000.00	10.000.00
2	Cloración de agua y desinfección de tuberías.	Delicias, San Rafael, Tablón y Minitas	600	x	x	x	x	x	x		50.000.00	5.000.00
3	Proyecto de fumigación contra el zancudo	Delicias, San Rafael, Tablón y Minitas	600	x	x	x	x	x	x		15,000.00	1.000.00



4	Ordenanzas municipales para aseo de solares baldíos.	Delicias, San Rafael, Tablón y Minitas	600	x	x	x	x	x		10,000.00	
6	Proyecto de fumigación en solares y casas.	Delicias, San Rafael, Tablón y Minitas	600	x	x	x	x	x		20,000.00	1,000.00

Departamento: Comayagua Municipio: San luis Zona: 2

Fecha: 21/07/2019 Eje Temático: Educación

Lugar de la Asamblea: Casa Comunal

Orden Territorial	Nombre del Proyecto	Comunidad	No. De beneficiarios.	Años de ejecución						Financiamiento	
				19	20	21	22	23	24	Costo aproximado en lempiras.	Aporte comunitario
1	Apoyo con becas sociales y de índice académico	Delicias, San Rafael, Tablón y Minitas	10	x	x	x	x	x		30,000.00	

2	Donación de material didáctico para los centros educativos.	Delicias, San Rafael, Tablón y Minitas	4	x	x	x	x	x		50.000.00	
3	Capacitaciones a los docentes en diferentes temas educativos.	Delicias, San Rafael, Tablón y Minitas	4	x	x	x	x	x		10.000.00	1,000.00
4	Campaña de concientización a padres de familia que manden Hijos a la escuela	Delicias, San Rafael, Tablón y Minitas	600	x	x	x	x	x		25,000.00	5.000.00
5	Dotación de uniformes kit escolares	Delicias, San Rafael, Tablón y Minitas	100	x	x	x	x	x		80.000.00	10.000.00
6	Implementación de huertos escolares.	Delicias, San Rafael, Tablón y Minitas	200	x	x	x	x	x		100.000.00	10,000.00
7	Contratación de personal para algunos centros educativos.	Delicias, San Rafael, Tablón y Minitas	4	x	x	x	x	x		200.000.00	5,000.00
8	Formación de grupos artísticos.	Delicias, San Rafael, Tablón y Minitas	50	x	x	x	x	x		50.000.00	9.000.00



9	Reparación de Centros educativos.	Delicias, San Rafael, Tablón y Minitas	600	x	x	x	x	x		200.000.00	20.000.00
10	Construcción de un aula de clase	San Rafael	30			x				50.000.00	5,000.00
11	Cerca Perimetral de la Escuela.	El Tablón	60		x					50.000.00	9.000.00

Departamento: Comayagua Municipio: San Luis Zona: 2

Fecha: 22/07/2019 Eje Temático: Recursos Naturales y Ambiente

Lugar de la Asamblea: Casa Comunal

Orden Territorial	Nombre del Proyecto	Comunidad	No. De beneficiarios.	Años de ejecución						Financiamiento	
				19	20	21	22	23	24	Costo aproximado en lempiras.	Aporte comunitario
1	Mapeo de las zonas protegidas con vigilancia permanente	Delicias, San Rafael, Tablón y Minitas	600	x	x	x	x	x		30.000.00	1.000.00



SECRETARÍA DE GOBERNACIÓN,
JUSTICIA Y DESCENTRALIZACIÓN



2	Organización comité ambientalista de reforestación	Delicias, San Rafael, Tablón y Minitas	600	x	x	x	x	x		20.000.00	1.000.00
3	Limpieza permanente de las calles	Delicias, San Rafael, Tablón y Minitas	600	x	x	x	x	x		60.000.00	8.000.00
4	Colocaciones de recipientes para basura en lugares estratégicos.	Delicias, San Rafael, Tablón y Minitas	600	x	x	x	x	x		25,000.00	3.000.00
6	Formación del comité de protección de la flora y fauna	Delicias, San Rafael, Tablón y Minitas	600	x	x	x	x	x		10.000.00	1,000.00
7	Proyecto de construcción de letrinas	Delicias, San Rafael, Tablón y Minitas	20		x	x	x	x		50.000.00	15.000.00
8	Formar comités de vigilancia para el control de tala y quema de los bosques	Delicias, San Rafael, Tablón y Minitas	30	x	x	x	x	x		15.000.00	1.000.00



Departamento: Comayagua Municipio: San Luis Zona: 2
Fecha: 22/07/2019 Eje Temático: Grupos Vulnerables: Niñez
Lugar de la Asamblea: Casa Comunal

Orden Territorial	Nombre del Proyecto	Comunidad	No. De beneficiarios.	Años de ejecución						Financiamiento	
				19	20	21	22	23	24	Costo aproximado en lempiras.	Aporte comunitario
1	Compra de útiles escolares para los de escasos recursos económicos.	Delicias, San Rafael, Tablón y Minitas	65	x	x	x	x	x		50.000.00	5.000.00
2	Charlas sobre aseo personal.	Delicias, San Rafael, Tablón y Minitas	120	x	x	x	x	x		20.000.00	1.000.00
3	Construcción de juegos de reciclaje.	Delicias, San Rafael, Tablón y Minitas	120	x	x	x	x	x		140.000.00	10.000.00
4	Dotación de becas estudiantiles por excelencia académica	Delicias, San Rafael, Tablón y Minitas	18	x	x	x	x	x		40.000.00	1.000.00



SECRETARÍA DE GOBERNACIÓN,
JUSTICIA Y DESCENTRALIZACIÓN



5	Celebración del día del niño	Delicias, San Rafael, Tablón y Minitas	120	x	x	x	x	x		30.000.00	5,000.00
6	Capacitación en temas de prevención.	Delicias, San Rafael, Tablón y Minitas	704	x	x	x	x	x		20.000.00	1.000.00



Departamento: Comayagua Municipio: San Luis Zona: 2

Fecha: 22/07/2019 Eje Temático: Grupos Vulnerables: Juventud

Lugar de la Asamblea: Casa Comunal

Ord en Territorial	Nombre del Proyecto	Comunidad	No. De beneficiarios.	Años de ejecución						Financiamiento	
				19	20	21	22	23	24	Costo aproximado en lempiras.	Aporte comunitario
1	Compra de útiles para jóvenes de escasos recursos económicos.	Delicias, San Rafael, Tablón y Minitas	60	x	x	x	x	x		30.000.00	7.000.00
2	Charlas sobre aseo personal.	Delicias, San Rafael, Tablón y Minitas	100	x	x	x	x	x		20.000.00	1.000.00
3	Cerca del campo de futbol,	Delicias, San Rafael, Tablón y Minitas	200		x	x	x			50.000.00	4.000.00
4	Implementación de la escuela para el arte, música y deporte	Delicias, San Rafael, Tablón y Minitas	120	x	x	x	x	x		50,000.00	5.000.00
5	Dotación de becas estudiantiles por excelencia académica	Delicias, San Rafael, Tablón y Minitas	20	x	x	x	x	x		50.000.00	3.000.00



SECRETARÍA DE GOBERNACIÓN,
JUSTICIA Y DESCENTRALIZACIÓN



6	Capacitación en temas de prevención.	Delicias, San Rafael, Tablón y Minitas	600	x	x	x	x	x		20.000.00	1.000.00
---	--------------------------------------	--	-----	---	---	---	---	---	--	-----------	----------



Departamento: Comayagua Municipio: San Luis Zona: 2
Fecha: 12/10/2018 Eje Temático: Grupos Vulnerables: Mujer
Lugar de la Asamblea: Casa Comunal

Ord en Territorial	Nombre del Proyecto	Comunidad	No. De beneficiarios.	Años de ejecución						Financiamiento	
				19	20	21	22	23	24	Costo aproximado en lempiras.	Aporte comunitario
1	Bonos para mujeres de bajos recursos.	Delicias, San Rafael, Tablón y Minitas	20	x	x	x	x	x		50.000.00	2,000.00
2	Construcción y mejoramientos de casas de mujeres de escasos recursos	Delicias, San Rafael, Tablón y Minitas	10	x	x	x	x	x		200.000.00	50.000.00
3	Capacitación de los derechos de la mujer.	Delicias, San Rafael, Tablón y Minitas	150	x	x	x	x	x		20.000.00	2.000.00
4	Taller sobre elaboración de piñatas	Delicias, San Rafael, Tablón y Minitas	25	x	x	x	x	x		50,000.00	5.000.00
5	Talleres de formación en corte y confección.	Delicias, San Rafael, Tablón y Minitas	20	x	x	x	x	x		50.000.00	2.000.00



SECRETARÍA DE GOBERNACIÓN,
JUSTICIA Y DESCENTRALIZACIÓN



6	Capacitación en temas de prevención.	Delicias, San Rafael, Tablón y Minitas	600	x	x	x	x	x		20.000.00	7.000.00
7	Celebración del día de la madre y entrega de canastas familiares.	Delicias, San Rafael, Tablón y Minitas	80	x	x	x	x	x		100.000.00	10.000.00



Departamento: Comayagua Municipio: San luis Zona: 2

Fecha: 22/07/2019 Eje Temático: Grupos Vulnerables: Personas de Tercera edad

Lugar de la Asamblea: Casa Comunal

Orden Territorial	Nombre del Proyecto	Comunidad	No. De beneficiarios.	Años de ejecución						Financiamiento	
				19	20	21	22	23	24	Costo aproximado en lempiras.	Aporte comunitario
1	Bonos para personas de tercera edad de bajos recursos.	Delicias, San Rafael, Tablón y Minitas	30	x	x	x	x	x		100.000.00	5.000.00
2	Construcción y mejoramientos de casas de personas de tercera edad de escasos recursos	Delicias, San Rafael, Tablón y Minitas	30	x	x	x	x	x		200.000.00	50.000.00
3	Capacitación de los derechos de la tercera edad.	Delicias, San Rafael, Tablón y Minitas	30	x	x	x	x	x		30.000.00	2.000.00
4	Atención del adulto mayor	Delicias, San Rafael, Tablón y Minitas	30	x	x	x	x	x		150,000.00	5.000.00



SECRETARÍA DE GOBERNACIÓN,
JUSTICIA Y DESCENTRALIZACIÓN



Departamento: Comayagua Municipio: San Luis Zona: 2

**Fecha: 23/07/2019 Eje Temático: Vivienda
Lugar de la Asamblea: Casa Comunal**

Orden Territorial	Nombre del Proyecto	Comunidad	No. De beneficiarios.	Años de ejecución						Financiamiento	
				19	20	21	22	23	24	Costo aproximado en lempiras.	Aporte comunitario
1	Mejoramiento de 20 casas de bajos recursos	Delicias, San Rafael, Tablón y Minitas	20	x	x	x	x	x		200.000.00	20.000.00
2	Construcción de 10 casas para personas de bajos recursos	Delicias, San Rafael, Tablón y Minitas	10	x	x	x	x	x		200.000.00	50.000.00
3	Construcción de pilas.	Delicias, San Rafael, Tablón y Minitas	25	x	x	x	x	x		75.000.00	5.000.00
4	Reparación de Techos	Delicias, San Rafael, Tablón y Minitas	20	x	x	x	x	x		100.000.00	10.000.00



SECRETARÍA DE GOBERNACIÓN,
JUSTICIA Y DESCENTRALIZACIÓN



Departamento: Comayagua Municipio: San Luis Zona: 2

Fecha: 23/07/2019 Eje Temático: Agua y Saneamiento. Lugar de la Asamblea: Agua y Saneamiento.

Orden Territorial	Nombre del Proyecto	Comunidad	No. De beneficiarios.	Años de ejecución						Financiamiento	
				19	20	21	22	23	24	Costo aproximado en lempiras.	Aporte comunitario
1	Mejoramiento de proyectos de agua	Delicias, San Rafael, Tablón y Minitas	600		x					150.000.00	50.000.00
2	Implementación de campañas de limpieza en toda la zona.	Delicias, San Rafael, Tablón y Minitas	600	x	x	x	x	x		30.000.00	1,000.00



SECRETARÍA DE GOBERNACIÓN,
JUSTICIA Y DESCENTRALIZACIÓN



Departamento: Comayagua Municipio: San luis Zona: 2
Fecha: 23/07/2019 Eje Temático: Grupos Vulnerables: economía
Lugar de la Asamblea: Salón Comunal.

Orden Territorial	Nombre del Proyecto	Comunidad	No. De beneficiarios.	Años de ejecución						Financiamiento	
				19	20	21	22	23	24	Costo aproximado en Lempiras.	Aporte comunitario
1	Generar fuentes de trabajo a Través de la creación de microempresas.	Delicias, San Rafael, Tablón y Minitas	200	x	x	x	x	x		100.000.00	10.000.00
2	Implementación de una cooperativa de producción	Delicias, San Rafael, Tablón y Minitas	100		x	x	x		x	100.000.00	10.000.00
3	Implementación de viveros de árbol frutal y maderable.	Delicias, San Rafael, Tablón y Minitas	200	x	x	x	x	x		50.000.00	5,000.00



Departamento: Comayagua Municipio: San Luis Zona: 2
Fecha: 23/07/2019 Eje Temático: Grupos Vulnerables: Seguridad Alimentaria
Lugar de la Asamblea: Salón Municipal.

Orden Territorial	Nombre del Proyecto	Comunidad	No. De beneficiarios.	Años de ejecución						Financiamiento	
				19	20	21	22	23	24	Costo aproximado en lempiras.	Aporte comunitario
1	Gestionar asistencia técnica para mejorar la producción agrícola.	Delicias, San Rafael, Tablón y Minitas	300	x	x	x	x	x		100.000.00	10.000.00
2	Construcción de Huertos Familiares.	Delicias, San Rafael, Tablón y Minitas	300	x	x	x	x	x		100.000.00	10.000.00
3	Apoyo para agricultores de bajos recursos	Delicias, San Rafael, Tablón y Minitas	100	x	x	x	x	x		200.000.00	30.000.00
4	Implementación de sistemas de riego para los cultivos.	Delicias, San Rafael, Tablón y Minitas	100				x	x		200,000.00	50.000.00
5	Apoyo a los cafetaleros	Delicias, San Rafael, Tablón y Minitas	200	x	x	x	x	x		100.000.00	10.000.00



SECRETARÍA DE GOBERNACIÓN,
JUSTICIA Y DESCENTRALIZACIÓN



Departamento: Comayagua Municipio: San luis Zona: 2

Fecha: 12/10/2018 Eje Temático: Tierra

Lugar de la Asamblea: salón comunal.

Orden Territorial	Nombre del Proyecto	Comunidad	No. De beneficiarios.	Años de ejecución						Financiamiento	
				19	20	21	22	23	24	Costo aproximado en lempiras.	Aporte comunitario
1	Brindar apoyo al productor en un 100%.	Delicias, San Rafael, Tablón y Minitas	200	x	x	x	x	x		200.000.00	20.000.00
2	Apoyo con el IP para legalizar sus parcelas de tierras.	Delicias, San Rafael, Tablón y Minitas	200	x	x	x	x	x		100.000.00	10.000.00



SECRETARÍA DE GOBERNACIÓN,
JUSTICIA Y DESCENTRALIZACIÓN



Departamento: Comayagua Municipio: San Luis Zona: 2

Departamento: Comayagua Municipio: San Luis Zona: 1 Fecha: 24/07/2019

Eje Temático: Participación. Lugar de la Asamblea: salón comunal.

Orden Territorial	Nombre del Proyecto	Comunidad	No. De beneficiarios.	Años de ejecución						Financiamiento	
				19	20	21	22	23	24	Costo aproximado en lempiras.	Aporte comunitario
1	Organizar el grupo de mujeres.	Delicias, San Rafael, Tablón y Minitas	100	x	x	x	x	x		50.000.00	2.000.00
2	Capacitar a hombres y mujeres sobre igualdad y equidad de genero	Delicias, San Rafael, Tablón y Minitas	150	x	x	x	x	x		50.000.00	2.000.00



SECRETARÍA DE GOBERNACIÓN,
JUSTICIA Y DESCENTRALIZACIÓN



Departamento: Comayagua Municipio: San Luis Zona: 2
Fecha: 23/07/2019 Eje Temático: Seguridad Ciudadana
Lugar de la Asamblea: salón comunal.

Orden Territorial	Nombre del Proyecto	Comunidad	No. De beneficiarios.	Años de ejecución						Financiamiento	
				19	20	21	22	23	24	Costo aproximado en lempiras.	Aporte comunitario
1	Organización y funcionamiento de las mesas de seguridad ciudadana.	Delicias, San Rafael, Tablón y Minitas	40	x	x	x	x	x		50.000.00	2.000.00
2	Trabajo en equipo entre la policía comunitaria y la comunidad.	Delicias, San Rafael, Tablón y Minitas	600	x	x	x	x	x		50.000.00	2.000.00



SECRETARÍA DE GOBERNACIÓN,
JUSTICIA Y DESCENTRALIZACIÓN



Departamento: Comayagua Municipio: San luis Zona: 2

Fecha: 24/07/2019 Eje Temático; Infraestructura Social

Lugar de la Asamblea: salón comunal.

Orden Territorial	Nombre del Proyecto	Comunidad	No. De beneficiarios.	Años de ejecución						Financiamiento	
				19	20	21	22	23	24	Costo aproximado en lempiras.	Aporte comunitario
1	Construcción de una caja puente	El Tablón	151	x	x					250.000.00	20.000.00
2	Remodelación de Centros Educativos.	Delicias, San Rafael, Tablón y Minitas	600	x						200.000.00	20.000.00
3	Reparación de carreteras y alcantarillas	Delicias, San Rafael, Tablón y Minitas	600	x	x	x	x	x		200,000.00	50.000.00
4	Ampliación de carreteras	Delicias, San Rafael, Tablón y Minitas	300		x	x	x	x		300.000,00	50.000.00
5	Construcción de un centro Comunal	El Tablón	100		x	x	x	x		200,000.00	50,000,00
6	Reparación de Iglesias.	Delicias, San Rafael, Tablón y Minitas	600		x	x	x	x		300.000.00	50,000,00



SECRETARÍA DE GOBERNACIÓN,
JUSTICIA Y DESCENTRALIZACIÓN



Departamento: Comayagua Municipio: San Luis Zona: 2
Fecha: 23/07/2019 Eje Temático: Turismo. Lugar de la Asamblea: salón comunal.

Orden Territorial	Nombre del Proyecto	Comunidad	No. De beneficiarios.	Años de ejecución						Financiamiento	
				19	20	21	22	23	24	Costo aproximado en lempiras.	Aporte comunitario
1	Construcción de parque infantil	El Tablón	600			x	x			200,000.00	10,000.00

(F-08)

Matriz de priorización de ideas de proyecto del Plan zonal de desarrollo territorial

Departamento de Comayagua, Municipio de San Luis Zona No: 02 Fecha: 27/03/2019. Eje Temático:
Ordenamiento Territorial Lugar de la Asamblea: Salón Comunal

Matriz de priorización	Pond eraci ón	tablón					San Rafael					Delicias					minitas				
		a	b	c	d	e	a	b	c	d	e	a	b	c	d	e	a	b	c	d	e
Criterio 01 Alcance de la idea del proyecto:																					
• Resuelve el problema para una comunidad	1	x									x	x									
• Resuelve el problema para varias comunidades	2			x			x	x				x	x	x	x	x	x				
• Resuelve el problema para todas las comunidades de la zona territorial	3	x		x	x	x				x											
Criterio 02 Géneros de grupos vulnerables.																					
• La idea del proyecto propuesta , no aligerar la carga de trabajo de mujeres/niños/etnias	1																				
• La idea del proyecto propuesta alivia un poco la carga de trabajo de las mujeres/niños	2	x		x		x	x	x	x	x		x	x	x							
• La idea de proyecto resuelve la necesidad sentida de las mujeres/niños /etnias	3	x		x						x					x	x					



(F-08)

Matriz de priorización de ideas de proyecto del Plan zonal de desarrollo territorial

Departamento de Comayagua, Municipio de San Luis. Zona No: 02 Fecha: 27/03/2019. Eje Temático: **Salud y Nutrición** Lugar de la Asamblea: salón comunal

Matriz de priorización	Ponderación	Tablón					San Rafael					Delicias					minitas				
		a	b	c	d	e	a	b	c	d	e	a	b	c	d	e	a	b	c	d	e
Criterio 01 Alcance de la idea del proyecto:																					
• Resuelve el problema para una comunidad	1																				
• Resuelve el problema para varias comunidades	2											x					x				
• Resuelve el problema para todas las comunidades de la zona territorial	3	x	x	x	x	x						x									
Criterio 02 Géneros de grupos vulnerables.																					
• La idea del proyecto propuesta , no aligerar la carga de trabajo de mujeres/niños/etnias	1																				
• La idea del proyecto propuesta alivia un poco la carga de trabajo de las mujeres/niños	2		x	x																	



(F-08)

Matriz de priorización de ideas de proyecto del Plan zonal de desarrollo territorial

Departamento de Comayagua, Municipio de San Luis. Zona No: 02 Fecha: 27/03/2019. Eje Temático: **Educación**
Lugar de la Asamblea: salón comunal

Matriz de priorización	Ponderación	Tablón					San Rafael					Delicias					minitas				
		a	b	c	d	e	a	b	c	d	e	a	b	c	d	e	a	b	c	d	e
Criterio 01 Alcance de la idea del proyecto:																					
• Resuelve el problema para una comunidad	1						x					x	x	x							
• Resuelve el problema para varias comunidades	2	x	x		x	x						x					x				
• Resuelve el problema para todas las comunidades de la zona territorial	3			x																	
Criterio 02 Géneros de grupos vulnerables.																					
• La idea del proyecto propuesta , no aligera la carga de trabajo de mujeres/niños/etnias	1																				
• La idea del proyecto propuesta alivia un poco la carga de trabajo de las mujeres/niños	2		x	x	x	x						x	x								

• La idea de proyecto resuelve la necesidad sentida de las mujeres/niños /etnias	3	x				x				x		x	x					
Criterio 03. Importancia del proyecto																		
• El proyecto es aceptable (no daña el ambiente y favorece la inversión)	1																	
• El proyecto es necesario (en virtud que contribuye con el desarrollo social y económico)	2			x	x	x	x				x	x	x	x	x			
• El proyecto es vital(por que la vida de la población depende de sus beneficios)	3	x	x															
Criterio 04 número de beneficiarios que atiende																		
• El proyecto atiende menos de 300 beneficiarios	1	x	x		x	x	x				x	x	x	x	x			
• El proyecto atiende entre 300 a 1,000 beneficiarios	2			x														
• El proyecto atiende más de 1,000 beneficiarios.	3																	
Puntos alcanzados		9	8	9	7	7	7				8	6	6	7	8			
Priorización final		1	4	2	7	8	1				6	1	1	1	3			
							1				3	4	2					



(F-08)

Matriz de priorización de ideas de proyecto del Plan zonal de desarrollo territorial

Departamento de Comayagua, Municipio de San Luis Zona No: 02 Fecha: 27/03/2019 Eje Temático: Recursos Naturales y Ambiente Lugar de la Asamblea: salón comunal

Matriz de priorización	Ponderación	Tablón					San Rafael					Delicias					minitas				
		a	b	c	d	e	a	b	c	d	e	a	b	c	d	e	a	b	c	d	e
Criterio 01 Alcance de la idea del proyecto:																					
• Resuelve el problema para una comunidad	1	x										x									
• Resuelve el problema para varias comunidades	2																				
• Resuelve el problema para todas las comunidades de la zona territorial	3																				
Criterio 02 Géneros de grupos vulnerables.																					
• La idea del proyecto propuesta , no aligera la carga de trabajo de mujeres/niños/etnias	1																				
• La idea del proyecto propuesta alivia un poco la carga de trabajo de las mujeres/niños	2											x									
• La idea de proyecto resuelve la necesidad sentida de las mujeres/niños /etnias	3	x																			



SECRETARÍA DE GOBERNACIÓN,
JUSTICIA Y DESCENTRALIZACIÓN



(F-08)

Matriz de priorización de ideas de proyecto del Plan zonal de desarrollo territorial

Departamento de Comayagua, Municipio de San Luis. Zona No: 02 Fecha: 27/03/2019. Eje Temático:
Grupos Vulnerables: Niñez Lugar de la Asamblea: salón comunal

Matriz de priorización	Ponderación	tablón					San Rafael					Delicias					minitas				
		a	b	c	d	e	a	b	c	d	e	a	b	c	d	e	a	b	c	d	e
Criterio 01 Alcance de la idea del proyecto:																					
• Resuelve el problema para una comunidad	1																				
• Resuelve el problema para varias comunidades	2		x									x									
• Resuelve el problema para todas las comunidades de la zona territorial	3	3																			
Criterio 02 Géneros de grupos vulnerables.																					
• La idea del proyecto propuesta , no aligera la carga de trabajo de mujeres/niños/etnias	1																				



(F-08)

Matriz de priorización de ideas de proyecto del Plan zonal de desarrollo territorial

Departamento de Comayagua, Municipio de San Luis. Zona No: 02 Fecha: 27/03/2019. Eje Temático: Grupos Vulnerables: Juventud Lugar de la Asamblea: salón comunal

Matriz de priorización	Ponderación	Tablón					San Rafael					Delicias					minitas				
		a	b	c	d	e	a	b	c	d	e	a	b	c	d	e	a	b	c	d	e
Criterio 01 Alcance de la idea del proyecto:																					
• Resuelve el problema para una comunidad	1																				
• Resuelve el problema para varias comunidades	2	x																			
• Resuelve el problema para todas las comunidades de la zona territorial	3																				
Criterio 02 Géneros de grupos vulnerables.																					
• La idea del proyecto propuesta , no aligera la carga de trabajo de mujeres/niños/etnias	1																				
• La idea del proyecto propuesta alivia un poco la carga de trabajo de las mujeres/niños	2	x																			



(F-08)

Matriz de priorización de ideas de proyecto del Plan zonal de desarrollo territorial

Departamento de Comayagua, Municipio de San Luis Zona No: 02 Fecha: 27/03/2019. Eje Temático:
Grupos Vulnerables: Mujeres Lugar de la Asamblea: salón comunal

Matriz de priorización	Ponderación	Tablón					San Rafael					Delicias					minitas				
		a	b	c	d	e	a	b	c	d	e	a	b	c	d	e	a	b	c	d	e
Criterio 01 Alcance de la idea del proyecto:																					
• Resuelve el problema para una comunidad	1																				
• Resuelve el problema para varias comunidades	2	x																			
• Resuelve el problema para todas las comunidades de la zona territorial	3																				
Criterio 02 Géneros de grupos vulnerables.																					
• La idea del proyecto propuesta , no aligera la carga de trabajo de mujeres/niños/etnias	1																				
• La idea del proyecto propuesta alivia un poco la carga de trabajo de las mujeres/niños	2																				



(F-08)

Matriz de priorización de ideas de proyecto del Plan zonal de desarrollo territorial

Departamento de Comayagua, Municipio de San Luis. Zona No: 02 Fecha: 27/03/2019. Eje Temático: Grupos Vulnerables: Tercera Edad Lugar de la Asamblea: salón comunal

Matriz de priorización	Ponderación	Tablón					San Rafael					Delicias					minitas				
		a	b	c	d	e	a	b	c	d	e	a	b	c	d	e	a	b	c	d	e
Criterio 01 Alcance de la idea del proyecto:																					
• Resuelve el problema para una comunidad	1																				
• Resuelve el problema para varias comunidades	2																				
• Resuelve el problema para todas las comunidades de la zona territorial	3	x					x					x									
Criterio 02 Géneros de grupos vulnerables.																					
• La idea del proyecto propuesta , no aligera la carga de trabajo de mujeres/niños/etnias	1																				
• La idea del proyecto propuesta alivia un poco la carga de trabajo de las mujeres/niños	2																				



SECRETARÍA DE GOBERNACIÓN,
JUSTICIA Y DESCENTRALIZACIÓN



<ul style="list-style-type: none"> La idea de proyecto resuelve la necesidad sentida de las mujeres/niños /etnias 	3																					
Criterio 03. Importancia del proyecto																						
<ul style="list-style-type: none"> El proyecto es aceptable (no daña el ambiente y favorece la inversión) 	1																					
<ul style="list-style-type: none"> El proyecto es necesario (en virtud que contribuye con el desarrollo social y económico) 	2																					
<ul style="list-style-type: none"> El proyecto es vital(por que la vida de la población depende de sus beneficios) 	3																					
Criterio 04 número de beneficiarios que atiende																						
<ul style="list-style-type: none"> El proyecto atiende menos de 300 beneficiarios 	1	x																				
<ul style="list-style-type: none"> El proyecto atiende entre 300 a 1,000 beneficiarios 	2																					
<ul style="list-style-type: none"> El proyecto atiende más de 1,000 beneficiarios. 	3																					
Puntos alcanzados																						
Priorización final																						



SECRETARÍA DE GOBERNACIÓN,
JUSTICIA Y DESCENTRALIZACIÓN



(F-08)

Matriz de priorización de ideas de proyecto del Plan zonal de desarrollo territorial

Departamento de Comayagua, Municipio de San Luis Zona No: 02 Fecha: 27/03/2019. Eje Temático:
Vivienda Lugar de la Asamblea: Salón Comunal

Matriz de priorización	Ponderación	Tablón					San Rafael					Delicias					minitas				
		a	b	c	d	e	a	b	c	d	e	a	b	c	d	e	a	b	c	d	e
Criterio 01 Alcance de la idea del proyecto:																					
• Resuelve el problema para una comunidad	1	x					x	x	x			x	x								
• Resuelve el problema para varias comunidades	2																				
• Resuelve el problema para todas las comunidades de la zona territorial	3																				
Criterio 02 Géneros de grupos vulnerables.																					
• La idea del proyecto propuesta , no aligera la carga de trabajo de mujeres/niños/etnias	1																				
• La idea del proyecto propuesta alivia un poco la carga de trabajo de las mujeres/niños	2	x					x	x	x			x	x								
• La idea de proyecto resuelve la necesidad sentida de las mujeres/niños /etnias	3																				

(F-08)

Matriz de priorización de ideas de proyecto del Plan zonal de desarrollo territorial

Departamento de Comayagua, Municipio de San Luis Zona No: 02 Fecha: 27/03/2019. Eje Temático:
Agua y Saneamiento Lugar de la Asamblea: salón comunal

Matriz de priorización	Ponderación	Tablón					San Rafael					Delicias					minitas					
		a	b	c	d	e	a	b	c	d	e	a	b	c	d	e	a	b	c	d	e	
Criterio 01 Alcance de la idea del proyecto:																						
• Resuelve el problema para una comunidad	1	x		x	x	x	x															
• Resuelve el problema para varias comunidades	2		x												x							
• Resuelve el problema para todas las comunidades de la zona territorial	3																					
Criterio 02 Géneros de grupos vulnerables.																						
• La idea del proyecto propuesta , no aligera la carga de trabajo de mujeres/niños/etnias	1																					
• La idea del proyecto propuesta alivia un poco la carga de trabajo de las mujeres/niños	2	x	x	x	x	x	x								x	x			x	x		



(F-08)

Matriz de priorización de ideas de proyecto del Plan zonal de desarrollo territorial

Departamento de comayagua, Municipio de San Luis Zona No: 02 Fecha: 27/03/2019. . Eje Temático: Economía Lugar de la Asamblea: salón comunal

Matriz de priorización	Ponderación	Tablón					San Rafael					Delicias					minitas				
		a	b	c	d	e	a	b	c	d	e	a	b	c	d	e	a	b	c	d	e
Criterio 01 Alcance de la idea del proyecto:																					
• Resuelve el problema para una comunidad	1		x									x	x				x				
• Resuelve el problema para varias comunidades	2			x																	
• Resuelve el problema para todas las comunidades de la zona territorial	3	x																			
Criterio 02 Géneros de grupos vulnerables.																					
• La idea del proyecto propuesta , no aligera la carga de trabajo de mujeres/niños/etnias	1																				
• La idea del proyecto propuesta alivia un poco la carga de trabajo de las mujeres/niños	2			x								x									
• La idea de proyecto resuelve la necesidad sentida de las mujeres/niños /etnias	3	x	x										x								



(F-08)

Matriz de priorización de ideas de proyecto del Plan zonal de desarrollo territorial

Departamento de Comayagua, Municipio de San Luis Zona No: 02 Fecha: 27/03/2019. . Eje Temático: Seguridad Alimentaria Lugar de la Asamblea: salón comunal

Matriz de priorización	Ponderación	Tablón					San Rafael					Delicias					minitas				
		a	b	c	d	e	a	b	c	d	e	a	b	c	d	e	a	b	c	d	e
Criterio 01 Alcance de la idea del proyecto:																					
• Resuelve el problema para una comunidad	1	x	x				x					x					x				
• Resuelve el problema para varias comunidades	2																				
• Resuelve el problema para todas las comunidades de la zona territorial	3																				
Criterio 02 Géneros de grupos vulnerables.																					
• La idea del proyecto propuesta , no aligera la carga de trabajo de mujeres/niños/etnias	1																				
• La idea del proyecto propuesta alivia un poco la carga de trabajo de las mujeres/niños	2	x	x																		
• La idea de proyecto resuelve la necesidad sentida de las mujeres/niños /etnias	3											x									

Criterio 03. Importancia del proyecto																						
• El proyecto es aceptable (no daña el ambiente y favorece la inversión)	1																					
• El proyecto es necesario (en virtud que contribuye con el desarrollo social y económico)	2	x	x																			
• El proyecto es vital (por que la vida de la población depende de sus beneficios)	3																					
Criterio 04 número de beneficiarios que atiende																						
• El proyecto atiende menos de 300 beneficiarios	1																					
• El proyecto atiende entre 300 a 1,000 beneficiarios	2	x	x																			
• El proyecto atiende más de 1,000 beneficiarios.	3																					
Puntos alcanzados		7	7																			8
Priorización final		4	8																			3



(F-08)

Matriz de priorización de ideas de proyecto del Plan zonal de desarrollo territorial

Departamento de comayagua, Municipio de San Luis Zona No: 02 Fecha: 27/03/2019. . Eje Temático:
Tierra Lugar de la Asamblea: salón comunal

Matriz de priorización	Ponderación	Tablón					San Rafael					Delicias					minitas				
		a	b	c	d	e	a	b	c	d	e	a	b	c	d	e	a	b	c	d	e
Criterio 01 Alcance de la idea del proyecto:																					
• Resuelve el problema para una comunidad	1											X									
• Resuelve el problema para varias comunidades	2	X					X														
• Resuelve el problema para todas las comunidades de la zona territorial	3																				
Criterio 02 Géneros de grupos vulnerables.																					
• La idea del proyecto propuesta , no aligera la carga de trabajo de mujeres/niños/etnias	1																				
• La idea del proyecto propuesta alivia un poco la carga de trabajo de las mujeres/niños	2											X									



<ul style="list-style-type: none"> La idea de proyecto resuelve la necesidad sentida de las mujeres/niños /etnias 	3																		
Criterio 03. Importancia del proyecto																			
<ul style="list-style-type: none"> El proyecto es aceptable (no daña el ambiente y favorece la inversión) 	1																		
<ul style="list-style-type: none"> El proyecto es necesario (en virtud que contribuye con el desarrollo social y económico) 	2									X									
<ul style="list-style-type: none"> El proyecto es vital(por que la vida de la población depende de sus beneficios) 	3																		
Criterio 04 número de beneficiarios que atiende																			
<ul style="list-style-type: none"> El proyecto atiende menos de 300 beneficiarios 	1																		
<ul style="list-style-type: none"> El proyecto atiende entre 300 a 1,000 beneficiarios 	2									X									
<ul style="list-style-type: none"> El proyecto atiende más de 1,000 beneficiarios. 	3																		
Puntos alcanzados										7									
Priorización final										2									



(F-08)

Matriz de priorización de ideas de proyecto del Plan zonal de desarrollo territorial

Departamento de Comayagua, Municipio de san Luis Zona No: 02 Fecha: 27/03/2019. . Eje Temático: Participación Lugar de la Asamblea: salón comunal

Matriz de priorización	Ponderación	Tablón					San Rafael					Delicias					minitas				
		a	b	c	d	e	a	b	c	d	e	a	b	c	d	e	a	b	c	d	e
Criterio 01 Alcance de la idea del proyecto:																					
• Resuelve el problema para una comunidad	1																				
• Resuelve el problema para varias comunidades	2																				
• Resuelve el problema para todas las comunidades de la zona territorial	3	x																			
Criterio 02 Géneros de grupos vulnerables.																					
• La idea del proyecto propuesta , no aligera la carga de trabajo de mujeres/niños/etnias	1																				
• La idea del proyecto propuesta alivia un poco la carga de trabajo de las mujeres/niños	2	x																			
• La idea de proyecto resuelve la necesidad sentida de las mujeres/niños /etnias	3																				
Criterio 03. Importancia del proyecto																					



SECRETARÍA DE GOBERNACIÓN,
JUSTICIA Y DESCENTRALIZACIÓN



(F-08)

Matriz de priorización de ideas de proyecto del Plan zonal de desarrollo territorial

Departamento de Comayagua, Municipio de San Luis. Zona No: 02 Fecha: 27/03/2019. . Eje Temático: Seguridad Ciudadana Lugar de la Asamblea: salón comunal

Matriz de priorización	Ponderación	Tablón					San Rafael					Delicias					minitas				
		a	b	c	d	e	a	b	c	d	e	a	b	c	d	e	a	b	c	d	e
Criterio 01 Alcance de la idea del proyecto:																					
• Resuelve el problema para una comunidad	1																				
• Resuelve el problema para varias comunidades	2																				
• Resuelve el problema para todas las comunidades de la zona territorial	3	x																			
Criterio 02 Géneros de grupos vulnerables.																					
• La idea del proyecto propuesta , no aligera la carga de trabajo de mujeres/niños/etnias	1																				
• La idea del proyecto propuesta alivia un poco la carga de trabajo de las mujeres/niños	2	x																			
• La idea de proyecto resuelve la necesidad sentida de las mujeres/niños /etnias	3																				



SECRETARÍA DE GOBERNACIÓN,
JUSTICIA Y DESCENTRALIZACIÓN



Criterio 03. Importancia del proyecto																			
• El proyecto es aceptable (no daña el ambiente y favorece la inversión)	1																		
• El proyecto es necesario (en virtud que contribuye con el desarrollo social y económico)	2	x																	
• El proyecto es vital(por que la vida de la población depende de sus beneficios)	3																		
Criterio 04 número de beneficiarios que atiende																			
• El proyecto atiende menos de 300 beneficiarios	1																		
• El proyecto atiende entre 300 a 1,000 beneficiarios	2																		
• El proyecto atiende más de 1,000 beneficiarios.	3	x																	
Puntos alcanzados		1																	
		0																	
Priorización final		1																	



(F-08)

Matriz de priorización de ideas de proyecto del Plan zonal de desarrollo territorial

Departamento de Comayagua, Municipio de san Luis Zona No: 02 Fecha: 27/03/2019. . Eje Temático: Infraestructura Social Lugar de la Asamblea: salón comunal

Matriz de priorización	Ponderación	Tablón					San Rafael					Delicias					minitas				
		a	b	c	d	e	a	b	c	d	e	a	b	c	d	e	a	b	c	d	e
Criterio 01 Alcance de la idea del proyecto:																					
• Resuelve el problema para una comunidad	1						x	x		x										x	
• Resuelve el problema para varias comunidades	2		x	x	x				x			x	x	x	x	x					
• Resuelve el problema para todas las comunidades de la zona territorial	3	x				x															
Criterio 02 Géneros de grupos vulnerables.																					
• La idea del proyecto propuesta , no aligerar la carga de trabajo de mujeres/niños/etnias	1																				
• La idea del proyecto propuesta alivia un poco la carga de trabajo de las mujeres/niños	2	x	x	x	x	x	x	x	x	x		x	x	x	x	x	x	x	x	x	x
• La idea de proyecto resuelve la necesidad sentida de las mujeres/niños /etnias	3																				



SECRETARÍA DE GOBERNACIÓN,
JUSTICIA Y DESCENTRALIZACIÓN



Criterio 03. Importancia del proyecto																					
• El proyecto es aceptable (no daña el ambiente y favorece la inversión)	1																				
• El proyecto es necesario (en virtud que contribuye con el desarrollo social y económico)	2	x	x	x	x	x	x	x	x	x	x	x	x	x	x						
• El proyecto es vital(por que la vida de la población depende de sus beneficios)	3																				
Criterio 04 número de beneficiarios que atiende																					
• El proyecto atiende menos de 300 beneficiarios	1																				
• El proyecto atiende entre 300 a 1,000 beneficiarios	2	x	x	x			x	x	x	x										x	
• El proyecto atiende más de 1,000 beneficiarios.	3				x	x							x	x	x	x					
Puntos alcanzados		9	8	8	9	10	7	7	8	7			9	9	9	9	8				
Priorización final		1	2	1	9	4	2	3	2	3			1	1	8	1	2				
		1	5	9			6	0	0	2			6	5		4	1				



(F-08)

Matriz de priorización de ideas de proyecto del Plan zonal de desarrollo territorial

Departamento de Comayagua, Municipio de San Luis Zona No: 02 Fecha: 27/03/2019 Eje Temático: Turismo Lugar de la Asamblea: salón comunal

Matriz de priorización	Ponderación	Tablón					San Rafael					Delicias					minitas				
		a	b	c	d	e	a	b	c	d	e	a	b	c	d	e					
Criterio 01 Alcance de la idea del proyecto:																					
• Resuelve el problema para una comunidad	1		x	x																	
• Resuelve el problema para varias comunidades	2																				
• Resuelve el problema para todas las comunidades de la zona territorial	3	x																			
Criterio 02 Géneros de grupos vulnerables.																					
• La idea del proyecto propuesta , no aligera la carga de trabajo de mujeres/niños/etnias	1																				
• La idea del proyecto propuesta alivia un poco la carga de trabajo de las mujeres/niños	2	x	x	x																	



SECRETARÍA DE GOBERNACIÓN,
JUSTICIA Y DESCENTRALIZACIÓN



ZONA # 3

#	NOMBRE DE LAS COMUNIDADES DEL MUNICIPIO	SECTOR # 03
1.-	zacatales	
2.-	Las Quebradas	



★ ★ ★ ★ ★
SECRETARÍA DE GOBERNACIÓN,
JUSTICIA Y DESCENTRALIZACIÓN





Departamento: Comayagua Municipio: San Luis Zona: 3
Fecha: 24/07/2019 Eje Temático: Ordenamiento Territorial
Lugar de la Asamblea: Casa Comunal

Orden Territorial	Nombre del Proyecto	Comunidad	No. De beneficiarios.	Años de ejecución						Financiamiento	
				19	20	21	22	23	24	Costo aproximado en lempiras.	Aporte comunitario
1	Reforestación de árboles en zonas productivas de agua a través de viveros comunales.	Los Zacatales y las Quebradas	500	x	x	x	x	x		50.000.00	10.000.00
2	Delimitación física de las comunidades.	Los Zacatales y las Quebradas	700	x						40.000.00	5.000.00
3	Desviar aguas lluvias que caen en los nacimientos de agua que abastecen en estas comunidades,	Los Zacatales y las Quebradas	700			x	x	x		30.000.00	5.000.00
4	Reparación y mejoras de sistema potable	Los Zacatales y las Quebradas	700					x		50,000.00	10.000.00



SECRETARÍA DE GOBERNACIÓN,
JUSTICIA Y DESCENTRALIZACIÓN



Departamento: Comayagua Municipio: San Luis Zona: 3
Fecha: 26/07/2019 Eje Temático: Salud y Nutrición
Lugar de la Asamblea: Casa Comunal

Orden Territorial	Nombre del Proyecto	Comunidad	No. De beneficiarios.	Años de ejecución						Financiamiento	
				19	20	21	22	23	24	Costo aproximado en lempiras.	Aporte comunitario
1	Crear botiquines comunitarios	Los Zacatales y las Quebradas	700	x	x	x	x	x		100.000.00	20.000.00
2	Cloración de agua y desinfección de tuberías.	Los Zacatales y las Quebradas	700	x	x	x	x	x		80.000.00	10.000.00
3	Proyecto de fumigación contra el zancudo	Los Zacatales y las Quebradas	700	x	x	x	x	x		80.000.00	5.000.00
4	Ordenanzas municipales para aseo de solares baldíos.	Los Zacatales y las Quebradas	700	x	x	x	x	x		25,000.00	5.000.00



SECRETARÍA DE GOBERNACIÓN,
JUSTICIA Y DESCENTRALIZACIÓN



5	Proyecto de fumigación en solares y casas.	Los Zacatales y las Quebradas	700	x	x	x		x		100.000.00	10,000.00
10	Construcción de centro de salud	las Quebradas	700		x					300.000.00	20.000.00



SECRETARÍA DE GOBERNACIÓN,
JUSTICIA Y DESCENTRALIZACIÓN



Departamento: Comayagua Municipio: San Luis Zona: 3
Fecha: 27/07/2019 Eje Temático: Educación
Lugar de la Asamblea: Casa Comunal

Orden Territorial	Nombre del Proyecto	Comunidad	No. De beneficiarios	Años de ejecución						Financiamiento	
				19	20	21	22	23	24	Costo aproximado en lempiras.	Aporte comunitario
1	Apoyo con becas sociales y de índice académico	Los Zacatales y las Quebradas	20	x	x	x	x	x		100.000.00	5.000.00
2	Donación de material didáctico para los centros educativos.	Los Zacatales y las Quebradas	2	x	x	x	x	x		50.000.00	3.000.00
3	Capacitaciones a los docentes en diferentes temas educativos.	Los Zacatales y las Quebradas	10	x	x	x	x	x		50.000.00	5.000.00



SECRETARÍA DE GOBERNACIÓN,
JUSTICIA Y DESCENTRALIZACIÓN



4	Campaña de concientización a padres de familia que manden Hijos a escuela	Los Zacatales y las Quebradas	600	x	x	x	x	x		25,000.00	5.000.00
5	Dotación de uniformes y kit escolares	Los Zacatales y las Quebradas	80	x	x	x	x	x		50.000.00	7.000.00
6	Implementación de huertos escolares.	Los Zacatales y las Quebradas	150	x	x	x	x	x		50.000.00	5,000.00
7	Formación de grupos artísticos.	Los Zacatales y las Quebradas	50	x	x	x	x	x		50.000.00	5.000.00
9	Reparación de Centros educativos.	Los Zacatales y las Quebradas	500	x	x	x	x	x		200.000.00	40.000.00
10	Construcción de aula	Las quebradas	700		x					150,000.00	10,000.00



SECRETARÍA DE GOBERNACIÓN,
JUSTICIA Y DESCENTRALIZACIÓN



Departamento: Comayagua Municipio: San Luis Zona: 3

Fecha: 27/07/2019 Eje Temático: Recursos Naturales y Ambiente

Lugar de la Asamblea: Casa Comunal

Orden Territorial	Nombre del Proyecto	Comunidad	No. De beneficiarios.	Años de ejecución						Financiamiento	
				19	20	21	22	23	24	Costo aproximado en lempiras.	Aporte comunitario
1	Mapeo de las zonas protegidas con vigilancia permanente	Los Zacatales y las Quebradas	700	x	x	x	x	x		30.000.00	5.000.00
2	Organización comité ambientalista de reforestación	Los Zacatales y las Quebradas	700	x	x	x	x	x		20.000.00	1.000.00
3	Limpieza permanente de las calles	Los Zacatales y las Quebradas	700	x	x	x	x	x		50.000.00	10.000.00
4	Colocaciones de recipientes para basura en lugares estratégicos.	Los Zacatales y las Quebradas	700	x	x	x	x	x		25,000.00	5.000.00



SECRETARÍA DE GOBERNACIÓN,
JUSTICIA Y DESCENTRALIZACIÓN



6	Formación del comité de protección de la flora y fauna	Los Zacatales y las Quebradas	700	x	x	x	x	x		10.000.00	1,000.00
7	Formar comités de vigilancia para el control de tala y quema de los bosques	Los Zacatales y las Quebradas	700	x	x	x	X	x		15.000.00	1.000.00



SECRETARÍA DE GOBERNACIÓN,
JUSTICIA Y DESCENTRALIZACIÓN



Departamento: Comayagua Municipio: San luis Zona: 3
Fecha: 28/07/2019 Eje Temático: Grupos Vulnerables: Niñez
Lugar de la Asamblea: Casa Comunal

Orden Territorial	Nombre del Proyecto	Comunidad	No. De beneficiarios.	Años de ejecución						Financiamiento	
				19	20	21	22	23	24	Costo aproximado en Lempiras.	Aporte comunitario
1	Compra de útiles escolares para los de escasos recursos económicos.	Los Zacatales y las Quebradas	50	x	x	x	x	x		50.000.00	5,000.00
2	Charlas sobre aseo personal.	Los Zacatales y las Quebradas	130	x	x	x	x	x		20.000.00	1.000.00
3	Construcción de juegos de reciclaje.	Los Zacatales y las Quebradas	130	x	x	x	x	x		40.000.00	10.000.00
4	Implementación de la escuela para el arte, música y deporte	Los Zacatales y las Quebradas	130	x	x	x	x	x		50,000.00	5.000.00



SECRETARÍA DE GOBERNACIÓN,
JUSTICIA Y DESCENTRALIZACIÓN



5	Dotación de becas estudiantiles por excelencia académica	Los Zacatales y las Quebradas	20	x	x	x	x	x		100.000.00	10.000.00
6	Celebración del día del niño	Los Zacatales y las Quebradas	130	x	x	x	x	x		50.000.00	5,000.00



SECRETARÍA DE GOBERNACIÓN,
JUSTICIA Y DESCENTRALIZACIÓN



Departamento: Comayagua Municipio: San Luis Zona: 3
Fecha: 28/07/2019 Eje Temático: Grupos Vulnerables: Juventud
Lugar de la Asamblea: Casa Comunal

Orden Territorial	Nombre del Proyecto	Comunidad	No. De beneficiarios.	Años de ejecución						Financiamiento	
				19	20	21	22	23	24	Costo aproximado en lempiras.	Aporte comunitario
1	Compra de útiles para jóvenes de escasos recursos económicos.	Los Zacatales y las Quebradas	50	x	x	x	x	x		50.000.00	5.000.00
2	Charlas sobre aseo personal.	Los Zacatales y las Quebradas	110	x	x	x	x	x		20.000.00	1.000.00
3	Iluminación de cancha de futbol	Las Quebradas	110		x	x	x			150.000.00	10.000.00
4	Implementación de la escuela para el arte, música y deporte	Los Zacatales y las Quebradas	120	x	x	x	x	x		50,000.00	5.000.00



SECRETARÍA DE GOBERNACIÓN,
JUSTICIA Y DESCENTRALIZACIÓN



5	Dotación de becas estudiantiles por excelencia académica	Los Zacatales y las Quebradas	15	x	x	x	x	x		80.000.00	10.000.00
6	Capacitación en temas de prevención.	Los Zacatales y las Quebradas	130		x	x	x	x		80.000.00	10.000.00
7	Apoyo a jóvenes en futbol en diferentes actividades	Los Zacatales y las Quebradas	130	x	x	x	x	x		50.000.00	5.000.00



SECRETARÍA DE GOBERNACIÓN,
JUSTICIA Y DESCENTRALIZACIÓN



Departamento: Comayagua Municipio: San Luis Zona: 3
Fecha: 29/07/2019 Eje temático: Grupos Vulnerables: Mujer
Lugar de la Asamblea: Casa Comunal

Orden Territorial	Nombre del Proyecto	Comunidad	No. De beneficiarios.	Años de ejecución						Financiamiento	
				19	20	21	22	23	24	Costo aproximado en lempiras.	Aporte comunitario
1	Bonos para mujeres de bajos recursos.	Los Zacatales y las Quebradas	30	x	x	x	X	X		100.000.00	10.000.00
2	Construcción y mejoramientos de casas de mujeres de escasos recursos	Los Zacatales y las Quebradas	5	x	x	x	X	X		150.000.00	50.000.00
3	Capacitación de los derechos de la mujer.	Los Zacatales y las Quebradas	50	x	x	x	X	X		30.000.00	2.000.00
4	Taller sobre elaboración de piñatas	Los Zacatales y las Quebradas	25	x	x	x	X	X		50,000.00	5.000.00



SECRETARÍA DE GOBERNACIÓN,
JUSTICIA Y DESCENTRALIZACIÓN



5	Talleres de formación en corte y confección.	Los Zacatales y las Quebradas	20	x	x	x	X	x		50.000.00	2.000.00
6	Capacitación en temas de prevención.	Los Zacatales y las Quebradas	500					x		50.000.00	10.000.00
7	Celebración del día de la madre y entrega de canastas familiares.	Los Zacatales y las Quebradas	100	x	x	x	x	x		100.000.00	10.000.00



SECRETARÍA DE GOBERNACIÓN,
JUSTICIA Y DESCENTRALIZACIÓN



Departamento: Comayagua Municipio: San Luis Zona: 3
Fecha: 29/07/2019 Eje temático: Grupos Vulnerables: Personas de Tercera edad
Lugar de la Asamblea: Casa Comunal

Orden Territorial	Nombre del Proyecto	Comunidad	No. De beneficiarios.	Años de ejecución						Financiamiento	
				19	20	21	22	23	24	Costo aproximado en lempiras.	Aporte comunitario
1	Bonos para personas de tercera edad de bajos recursos.	Los Zacatales y las Quebradas	50	x	x	x	x	x		100.000.00	10.000.00
2	Construcción y mejoramientos de casas de personas de tercera edad de escasos recursos	Los Zacatales y las Quebradas	20	x	x	x	x	x		200.000.00	20.000.00
3	Capacitación de los derechos de la tercera edad.	Los Zacatales y las Quebradas	80	x	x	x	x	x		30.000.00	2.000.00
4	Atención del adulto mayor en medicamentos	Los Zacatales y las Quebradas	68	x	x	x	x	x		150,000.00	5.000.00



Departamento: Comayagua Municipio: San luis Zona: 3
Fecha: 29/07/2019 Eje Temático: Vivienda
Lugar de la Asamblea: Casa Comunal

Ord en Territorial	Nombre del Proyecto	Comunidad	No. De beneficiarios.	Años de ejecución						Financiamiento	
				19	20	21	22	23	24	Costo aproximado en lempiras.	Aporte comunitario
1	Mejoramiento de casas de bajos recursos	Los Zacatales y las Quebradas	30	x	x	x	x	x		300.000.00	30.000.00
2	Construcción de casas para personas de bajos recursos	Los Zacatales y las Quebradas	10	x	x	x	x	x		200.000.00	50.000.00
3	Construcción de pilas	Los Zacatales y las Quebradas	50	x	x	x	x	x		100.000.00	10.000.00
4	Cambios de techos	Los Zacatales y las Quebradas	30	x	x	x	x	x		200.000.00	20.000.00



SECRETARÍA DE GOBERNACIÓN,
JUSTICIA Y DESCENTRALIZACIÓN



Departamento: Comayagua Municipio: San Luis Zona: 3
Fecha: 29/07/2019 Eje Temático: Agua y
Saneamiento. Lugar de la Asamblea: casa
comunal

Orden Territorial	Nombre del Proyecto	Comunidad	No. De beneficiarios.	Años de ejecución						Financiamiento	
				19	20	21	22	23	24	Costo aproximado en lempiras.	Aporte comunitario
1	Construcción de letrinas	Los Zacatales y las Quebradas	100		x	x	x	x		100.000.00	20.000.00
2	Implementación de campañas de limpieza en toda la zona.	Los Zacatales y las Quebradas	600	x	x	x	x	x		30.000.00	1,000.00
3	Apoyo con los proyectos de agua potable.	Los Zacatales y las Quebradas	800	x	x	x	x	x		150.000.00	10.000.00



Departamento: Comayagua Municipio: San Luis Zona: 3
Fecha: 29/07/2019 Eje temático: Grupos: economía
Lugar de la Asamblea: Salón Comunal.

Orden Territorial	Nombre del Proyecto	Comunidad	No. De beneficiarios.	Años de ejecución						Financiamiento	
				19	20	21	22	23	24	Costo aproximado en lempiras.	Aporte comunitario
1	Generar fuentes de trabajo a Través de la creación de microempresas.	Los Zacatales y las Quebradas	500	x	x	x	x	x		100.000.00	10.000.00
2	Implementación de una cooperativa de producción	Los Zacatales y las Quebradas	500			x	x	x		80.000.00	10.000.00
3	Organización y funcionamiento de cajas rurales.	Los Zacatales y las Quebradas	500		x	x	x	x		30.000.00	2.000.00



SECRETARÍA DE GOBERNACIÓN,
JUSTICIA Y DESCENTRALIZACIÓN



Departamento: Comayagua Municipio: San Luis Zona: 3
Fecha: 29/07/2019 Eje Temático: Seguridad Alimentaria
Lugar de la Asamblea: Salón Municipal

Orden Territorial	Nombre del Proyecto	Comunidad	No. De beneficiarios.	Años de ejecución						Financiamiento	
				19	20	21	22	23	24	Costo aproximado en lempiras.	Aporte comunitario
1	Gestionar asistencia técnica para mejorar la producción agrícola.	Los Zacatales y las Quebradas	700	x	x	x	x	x		100.000.00	10.000.00
2	Construcción de Huertos Familiares.	Los Zacatales y las Quebradas	700	x	x	x	X	x		100.000.00	10.000.00
3	Apoyo para agricultores de bajos recursos	Los Zacatales y las Quebradas	700	x	x	x	X	x		100.000.00	30.000.00
4	Implementación de sistemas de riego para los cultivos.	Los Zacatales y las Quebradas	700				x	x		100,000.00	20.000.00
5	Apoyo a los cafetaleros.	Los Zacatales y las Quebradas	700	x	x	x	x	x		100.000.00	10,000.00



SECRETARÍA DE GOBERNACIÓN,
JUSTICIA Y DESCENTRALIZACIÓN



Departamento: Comayagua Municipio: San Luis Zona: 3
Fecha: 30/08/2019 Eje Temático: Tierra
Lugar de la Asamblea: salón comunal.

Orden Territorial	Nombre del Proyecto	Comunidad	No. De beneficiarios.	Años de ejecución						Financiamiento	
				19	20	21	22	23	24	Costo aproximado en lempiras.	Aporte comunitario
1	Brindar apoyo al productor en un 100%.	Los Zacatales y las Quebradas	300	x	x	x	x	x		200.000.00	20.000.00
2	Apoyo con el ip para legalizar sus parcelas de tierras.	Los Zacatales y las Quebradas	300	x	x	x	x	x		100.000.00	10.000.00



SECRETARÍA DE GOBERNACIÓN,
JUSTICIA Y DESCENTRALIZACIÓN



Departamento: Comayagua Municipio: San Luis Zona: 3

Fecha: 30/07/2019 Eje Temático: Participación.

Lugar de la Asamblea: salón comunal.

Orden Territorial	Nombre del Proyecto	Comunidad	No. De beneficiarios.	Años de ejecución						Financiamiento	
				19	20	21	22	23	24	Costo aproximado en lempiras.	Aporte comunitario
1	Organizar el grupo de mujeres.	Los Zacatales y las Quebradas	200	x	x	x	x	x		50.000.00	2.000.00
2	Capacitar a hombres y mujeres sobre igualdad y equidad de genero	Los Zacatales y las Quebradas	300	x	x	x	x	x		50.000.00	2.000.00



Departamento: Comayagua Municipio: San luis Zona: 3
Fecha: 30/07/2019 Eje Temático: Seguridad Ciudadana
Lugar de la Asamblea: salón comunal.

Orden Territorial	Nombre del Proyecto	Comunidad	No. De beneficiarios.	Años de ejecución						Financiamiento	
				19	20	21	22	23	24	Costo aproximado en lempiras.	Aporte comunitario
1	Organización y funcionamiento de las mesas de seguridad ciudadana.	Los Zacatales y las Quebradas	40	x	x	x	x	x		50.000.00	2.000.00
2	Trabajo en equipo entre la policía comunitaria y la comunidad.	Los Zacatales y las Quebradas	700	x	x	x	x	x		50.000.00	2.000.00



SECRETARÍA DE GOBERNACIÓN,
JUSTICIA Y DESCENTRALIZACIÓN



Departamento: Comayagua Municipio: San Luis Zona: 3
Fecha: 30/07/2019 Eje Temático: Infraestructura Social
Lugar de la Asamblea: salón comunal.

Orden Territorial	Nombre del Proyecto	Comunidad	No. De beneficiarios.	Años de ejecución						Financiamiento	
				19	20	21	22	23	24	Costo aproximado en lempiras.	Aporte comunitario
1	Remodelación de Centros Educativos.	Los Zacatales y las Quebradas	700	x	x	x	x	x		200.000.00	50.000.00
3	Reparación de iglesias	Los Zacatales y las Quebradas	700	x	x	x	x	x		150.000.00	50,000.00
4	Construcción de un parque comunitario	Los Zacatales y las Quebradas	200			x	x			300,000.00	50.000.00
8	Cambio de lámparas eléctricas dañadas	Los Zacatales y las Quebradas	338			x				400,000.00	50,000.00



Departamento: Comayagua Municipio: San Luis Zona: 3 Fecha: 30/07/2019
Eje Temático: Turismo. Lugar de la Asamblea: salón comunal.

Orden Territorial	Nombre del Proyecto	Comunidad	No. De beneficiarios.	Años de ejecución						Financiamiento	
				19	20	21	22	23	24	Costo aproximado en lempiras.	Aporte comunitario
1	Construcción de parque infantil	Las Quebradas	150	x	x	x	x	x		150,000.00	50,000.00

(F-08)

Matriz de priorización de ideas de proyecto del Plan zonal de desarrollo territorial

Departamento de Comayagua, Municipio de San Luis Zona No: 03 Fecha: 29/07/2019.

Eje Temático: Ordenamiento Territorial Lugar de la Asamblea: Salón Comunal

Matriz de priorización	Pond eraci ón	Zacatales					Las quebradas					
		a	b	c	d	e	a	b	c	d	e	
Criterio 01 Alcance de la idea del proyecto:												
• Resuelve el problema para una comunidad	1	x										x
• Resuelve el problema para varias comunidades	2			x				x	x			
• Resuelve el problema para todas las comunidades de la zona territorial	3		x		x	x	x				x	
Criterio 02 Géneros de grupos vulnerables.												
• La idea del proyecto propuesta , no aligerar la carga de trabajo de mujeres/niños/etnias	1											
• La idea del proyecto propuesta alivia un poco la carga de trabajo de las mujeres/niños	2	x		x		x	x	x	x	x		
• La idea de proyecto resuelve la necesidad sentida de las mujeres/niños /etnias	3		x		x							x
Criterio 03. Importancia del proyecto												

• El proyecto es aceptable (no daña el ambiente y favorece la inversión)	1												
• El proyecto es necesario (en virtud que contribuye con el desarrollo social y económico)	2			x	x	x	x	x	x	x	x	x	x
• El proyecto es vital (por que la vida de la población depende de sus beneficios)	3	x	x										
Criterio 04 número de beneficiarios que atiende													
• El proyecto atiende menos de 300 beneficiarios	1												
• El proyecto atiende entre 300 a 1,000 beneficiarios	2	x		x	x	x				x			x
• El proyecto atiende más de 1,000 beneficiarios.	3		x					x	x			x	
Puntos alcanzados		8	1	8	1	9	1	9	7	1	8		
			2		0		0			0			
Priorización final		1	1	2	3	1	4	9	2	5	2		
		7	1	1	1	1			4		2		

(F-08)

Matriz de priorización de ideas de proyecto del Plan zonal de desarrollo territorial

Departamento de Comayagua, Municipio de San Luis. Zona No: 03 Fecha: 29/07/2019.
Eje Temático: **Salud y Nutrición** Lugar de la Asamblea: salón comunal

Matriz de priorización	Ponderación	Zacatales					Las quebradas				
		a	b	c	d	e	a	b	c	d	e
Criterio 01 Alcance de la idea del proyecto:											
• Resuelve el problema para una comunidad	1										
• Resuelve el problema para varias comunidades	2						x				
• Resuelve el problema para todas las comunidades de la zona territorial	3	x	x	x	x	x	x				
Criterio 02 Géneros de grupos vulnerables.											
• La idea del proyecto propuesta , no aligerar la carga de trabajo de mujeres/niños/etnias	1										
• La idea del proyecto propuesta alivia un poco la carga de trabajo de las mujeres/niños	2		x	x							
• La idea de proyecto resuelve la necesidad sentida de las mujeres/niños /etnias	3	x			x	x	x	x			
Criterio 03. Importancia del proyecto											

• El proyecto es aceptable (no daña el ambiente y favorece la inversión)	1																		
• El proyecto es necesario (en virtud que contribuye con el desarrollo social y económico)	2			x	x														x
• El proyecto es vital(por que la vida de la población depende de sus beneficios)	3	x				x	x	x											
Criterio 04 número de beneficiarios que atiende																			
• El proyecto atiende menos de 300 beneficiarios	1																		
• El proyecto atiende entre 300 a 1,000 beneficiarios	2																		x
• El proyecto atiende más de 1,000 beneficiarios.	3	x	x	x	x	x	x												
Puntos alcanzados		1	1	1	1	1	1	1	1	9									
		2	1	1	2	2	2												
Priorización final		1	5	6	3	4	2	7											

(F-08)

Matriz de priorización de ideas de proyecto del Plan zonal de desarrollo territorial

Departamento de Comayagua, Municipio de San Luis. Zona No: 03 Fecha: 29/07/2019.

Eje Temático: **Educación**

Lugar de la Asamblea: salón comunal

Matriz de priorización	Ponderación	Zacatales					Las quebradas				
		a	b	c	d	e	a	b	c	d	e
Criterio 01 Alcance de la idea del proyecto:											
• Resuelve el problema para una comunidad	1						x				
• Resuelve el problema para varias comunidades	2	x	x		x	x					
• Resuelve el problema para todas las comunidades de la zona territorial	3			x							
Criterio 02 Géneros de grupos vulnerables.											
• La idea del proyecto propuesta , no aligera la carga de trabajo de mujeres/niños/etnias	1										
• La idea del proyecto propuesta alivia un poco la carga de trabajo de las mujeres/niños	2		x	x	x	x					
• La idea de proyecto resuelve la necesidad sentida de las mujeres/niños /etnias	3	x					x				
Criterio 03. Importancia del proyecto											
• El proyecto es aceptable (no daña el ambiente y favorece la inversión)	1										

• El proyecto es necesario (en virtud que contribuye con el desarrollo social y económico)	2			x	x	x	x											
• El proyecto es vital(por que la vida de la población depende de sus beneficios)	3	x	x															
Criterio 04 número de beneficiarios que atiende																		
• El proyecto atiende menos de 300 beneficiarios	1	x	x		x	x	x											
• El proyecto atiende entre 300 a 1,000 beneficiarios	2			x														
• El proyecto atiende más de 1,000 beneficiarios.	3																	
Puntos alcanzados		9	8	9	7	7	7											
Priorización final		1	4	2	7	8	1											
							1											

(F-08)

Matriz de priorización de ideas de proyecto del Plan zonal de desarrollo territorial

Departamento de Comayagua, Municipio de San Luis Zona No: 03 Fecha: 29/07/2019
Eje Temático: Recursos Naturales y Ambiente Lugar de la Asamblea: salón comunal

Matriz de priorización	Ponderación	Zacatales					Las quebradas				
		a	b	c	d	e	a	b	c	d	e
Criterio 01 Alcance de la idea del proyecto:											
• Resuelve el problema para una comunidad	1	x					x				
• Resuelve el problema para varias comunidades	2										
• Resuelve el problema para todas las comunidades de la zona territorial	3										
Criterio 02 Géneros de grupos vulnerables.											
• La idea del proyecto propuesta , no aligera la carga de trabajo de mujeres/niños/etnias	1										
• La idea del proyecto propuesta alivia un poco la carga de trabajo de las mujeres/niños	2						x				
• La idea de proyecto resuelve la necesidad sentida de las mujeres/niños /etnias	3	x									
Criterio 03. Importancia del proyecto											

• El proyecto es aceptable (no daña el ambiente y favorece la inversión)	1																		
• El proyecto es necesario (en virtud que contribuye con el desarrollo social y económico)	2	x							x										
• El proyecto es vital(por que la vida de la población depende de sus beneficios)	3																		
Criterio 04 número de beneficiarios que atiende																			
• El proyecto atiende menos de 300 beneficiarios	1	x																	
• El proyecto atiende entre 300 a 1,000 beneficiarios	2								x										
• El proyecto atiende más de 1,000 beneficiarios.	3																		
Puntos alcanzados		7							7										
Priorización final		2							4										

(F-08)

Matriz de priorización de ideas de proyecto del Plan zonal de desarrollo territorial

Departamento de Comayagua, Municipio de San Luis. Zona No: 03 Fecha: 29/07/2019.
Eje Temático: Grupos Vulnerables: Niñez Lugar de la Asamblea: salón comunal

Matriz de priorización	Ponderación	Zacatales					Las quebradas				
		a	b	c	d	e	a	b	c	d	e
Criterio 01 Alcance de la idea del proyecto:											
• Resuelve el problema para una comunidad	1										
• Resuelve el problema para varias comunidades	2		x				x				
• Resuelve el problema para todas las comunidades de la zona territorial	3	3									
Criterio 02 Géneros de grupos vulnerables.											
• La idea del proyecto propuesta , no aligera la carga de trabajo de mujeres/niños/etnias	1										
• La idea del proyecto propuesta alivia un poco la carga de trabajo de las mujeres/niños	2										
• La idea de proyecto resuelve la necesidad sentida de las mujeres/niños /etnias	3	x	x				x				

Criterio 03. Importancia del proyecto													
• El proyecto es aceptable (no daña el ambiente y favorece la inversión)	1												
• El proyecto es necesario (en virtud que contribuye con el desarrollo social y económico)	2	x	x					x					
• El proyecto es vital(por que la vida de la población depende de sus beneficios)	3												
Criterio 04 número de beneficiarios que atiende													
• El proyecto atiende menos de 300 beneficiarios	1		x					x					
• El proyecto atiende entre 300 a 1,000 beneficiarios	2												
• El proyecto atiende más de 1,000 beneficiarios.	3	x											
Puntos alcanzados		1	8					8					
		1											
Priorización final		1	2					3					

(F-08)

Matriz de priorización de ideas de proyecto del Plan zonal de desarrollo territorial

Departamento de Comayagua, Municipio de San Luis. Zona No: 03 Fecha: 29/07/2019.
Eje Temático: Grupos Vulnerables: Juventud Lugar de la Asamblea: salón comunal

Matriz de priorización	Ponderación	zacatales					Las quebradas				
		a	b	c	d	e	a	b	c	d	e
Criterio 01 Alcance de la idea del proyecto:											
• Resuelve el problema para una comunidad	1										
• Resuelve el problema para varias comunidades	2	x									
• Resuelve el problema para todas las comunidades de la zona territorial	3										
Criterio 02 Géneros de grupos vulnerables.											
• La idea del proyecto propuesta , no aligera la carga de trabajo de mujeres/niños/etnias	1										
• La idea del proyecto propuesta alivia un poco la carga de trabajo de las mujeres/niños	2	x									
• La idea de proyecto resuelve la necesidad sentida de las mujeres/niños /etnias	3										
Criterio 03. Importancia del proyecto											

• El proyecto es aceptable (no daña el ambiente y favorece la inversión)	1																		
• El proyecto es necesario (en virtud que contribuye con el desarrollo social y económico)	2	x																	
• El proyecto es vital(por que la vida de la población depende de sus beneficios)	3																		
Criterio 04 número de beneficiarios que atiende																			
• El proyecto atiende menos de 300 beneficiarios	1																		
• El proyecto atiende entre 300 a 1,000 beneficiarios	2	x																	
• El proyecto atiende más de 1,000 beneficiarios.	3																		
Puntos alcanzados		8																	
Priorización final		1																	

(F-08)

Matriz de priorización de ideas de proyecto del Plan zonal de desarrollo territorial

Departamento de Comayagua, Municipio de San Luis Zona No: 03 Fecha: 29/07/2019.
Eje Temático: Grupos Vulnerables: Mujeres Lugar de la Asamblea: salón comunal

Matriz de priorización	Ponderación	Zacatales					Las quebradas				
		a	b	c	d	e	a	b	c	d	e
Criterio 01 Alcance de la idea del proyecto:											
• Resuelve el problema para una comunidad	1										
• Resuelve el problema para varias comunidades	2	x									
• Resuelve el problema para todas las comunidades de la zona territorial	3										
Criterio 02 Géneros de grupos vulnerables.											
• La idea del proyecto propuesta , no aligera la carga de trabajo de mujeres/niños/etnias	1										
• La idea del proyecto propuesta alivia un poco la carga de trabajo de las mujeres/niños	2										
• La idea de proyecto resuelve la necesidad sentida de las mujeres/niños /etnias	3	x									
Criterio 03. Importancia del proyecto											

• El proyecto es aceptable (no daña el ambiente y favorece la inversión)	1																		
• El proyecto es necesario (en virtud que contribuye con el desarrollo social y económico)	2	x																	
• El proyecto es vital(por que la vida de la población depende de sus beneficios)	3																		
Criterio 04 número de beneficiarios que atiende																			
• El proyecto atiende menos de 300 beneficiarios	1	x																	
• El proyecto atiende entre 300 a 1,000 beneficiarios	2																		
• El proyecto atiende más de 1,000 beneficiarios.	3																		
Puntos alcanzados		8																	
Priorización final		2																	

(F-08)

Matriz de priorización de ideas de proyecto del Plan zonal de desarrollo territorial

Departamento de Comayagua, Municipio de San Luis. Zona No: 03 Fecha: 29/07/2019.

Eje Temático: Grupos Vulnerables: Tercera Edad Lugar de la Asamblea: salón comunal

Matriz de priorización	Ponderación	Zacatales					Las quebradas				
		a	b	c	d	e	a	b	c	d	e
Criterio 01 Alcance de la idea del proyecto:											
• Resuelve el problema para una comunidad	1										
• Resuelve el problema para varias comunidades	2										
• Resuelve el problema para todas las comunidades de la zona territorial	3	x					x				
Criterio 02 Géneros de grupos vulnerables.											
• La idea del proyecto propuesta , no aligera la carga de trabajo de mujeres/niños/etnias	1										
• La idea del proyecto propuesta alivia un poco la carga de trabajo de las mujeres/niños	2										
• La idea de proyecto resuelve la necesidad sentida de las mujeres/niños /etnias	3										
Criterio 03. Importancia del proyecto											

(F-08)

Matriz de priorización de ideas de proyecto del Plan zonal de desarrollo territorial

Departamento de Comayagua, Municipio de San Luis Zona No: 03 Fecha: 29/07/2019.
Eje Temático: Vivienda Lugar de la Asamblea: Salón Comunal

Matriz de priorización	Ponderación	Zacatales					Las quebradas				
		a	b	c	d	e	a	b	c	d	e
Criterio 01 Alcance de la idea del proyecto:											
• Resuelve el problema para una comunidad	1	x					x	x			
• Resuelve el problema para varias comunidades	2										
• Resuelve el problema para todas las comunidades de la zona territorial	3										
Criterio 02 Géneros de grupos vulnerables.											
• La idea del proyecto propuesta , no aligera la carga de trabajo de mujeres/niños/etnias	1										
• La idea del proyecto propuesta alivia un poco la carga de trabajo de las mujeres/niños	2	x					x	x			
• La idea de proyecto resuelve la necesidad sentida de las mujeres/niños /etnias	3										
Criterio 03. Importancia del proyecto											

• El proyecto es aceptable (no daña el ambiente y favorece la inversión)	1												
• El proyecto es necesario (en virtud que contribuye con el desarrollo social y económico)	2	x					x	x					
• El proyecto es vital(por que la vida de la población depende de sus beneficios)	3												
Criterio 04 número de beneficiarios que atiende													
• El proyecto atiende menos de 300 beneficiarios	1	x					x	x					
• El proyecto atiende entre 300 a 1,000 beneficiarios	2												
• El proyecto atiende más de 1,000 beneficiarios.	3												
Puntos alcanzados		6					6	6					
Priorización final		7					5	8					

(F-08)

Matriz de priorización de ideas de proyecto del Plan zonal de desarrollo territorial

Departamento de Comayagua, Municipio de San Luis Zona No: 03 Fecha: 29/07/2019.
Eje Temático: Agua y Saneamiento Lugar de la Asamblea: salón comunal

Matriz de priorización	Ponderación	Zacatales					Las quebradas					
		a	b	c	d	e	a	b	c	d	e	
Criterio 01 Alcance de la idea del proyecto:												
• Resuelve el problema para una comunidad	1	x		x	x	x		x	x	x	x	
• Resuelve el problema para varias comunidades	2		x				x					
• Resuelve el problema para todas las comunidades de la zona territorial	3											
Criterio 02 Géneros de grupos vulnerables.												
• La idea del proyecto propuesta , no aligera la carga de trabajo de mujeres/niños/etnias	1											
• La idea del proyecto propuesta alivia un poco la carga de trabajo de las mujeres/niños	2	x	x	x	x	x	x	x		x	x	
• La idea de proyecto resuelve la necesidad sentida de las mujeres/niños /etnias	3								x			
Criterio 03. Importancia del proyecto												

• El proyecto es aceptable (no daña el ambiente y favorece la inversión)	1												
• El proyecto es necesario (en virtud que contribuye con el desarrollo social y económico)	2	x		x	x	x		x	x	x	x		
• El proyecto es vital(por que la vida de la población depende de sus beneficios)	3		x					x					
Criterio 04 número de beneficiarios que atiende													
• El proyecto atiende menos de 300 beneficiarios	1												
• El proyecto atiende entre 300 a 1,000 beneficiarios	2	x	x	x	x	x	x	x	x	x	x		
• El proyecto atiende más de 1,000 beneficiarios.	3												
Puntos alcanzados		7	9	7	7	7	9	7	8	7	7		
Priorización final		8	1	1	1	2	2	9	5	1	1		
				2	7	0				3	8		

(F-08)

Matriz de priorización de ideas de proyecto del Plan zonal de desarrollo territorial

Departamento de comayagua, Municipio de San Luis Zona No: 03 Fecha: 29/07/2019.

Eje Temático: Economía Lugar de la Asamblea: salón comunal

Matriz de priorización	Ponderación	Zacatales					Las quebradas						
		a	b	c	d	e	a	b	c	d	e		
Criterio 01 Alcance de la idea del proyecto:													
• Resuelve el problema para una comunidad	1		x				x	x					
• Resuelve el problema para varias comunidades	2			x									
• Resuelve el problema para todas las comunidades de la zona territorial	3	x											
Criterio 02 Géneros de grupos vulnerables.													
• La idea del proyecto propuesta , no aligera la carga de trabajo de mujeres/niños/etnias	1												
• La idea del proyecto propuesta alivia un poco la carga de trabajo de las mujeres/niños	2			x			x						
• La idea de proyecto resuelve la necesidad sentida de las mujeres/niños /etnias	3	x	x					x					
Criterio 03. Importancia del proyecto													

• El proyecto es aceptable (no daña el ambiente y favorece la inversión)	1												
• El proyecto es necesario (en virtud que contribuye con el desarrollo social y económico)	2	x	x	x				x	x				
• El proyecto es vital(por que la vida de la población depende de sus beneficios)	3												
Criterio 04 número de beneficiarios que atiende													
• El proyecto atiende menos de 300 beneficiarios	1		x					x	x				
• El proyecto atiende entre 300 a 1,000 beneficiarios	2			x									
• El proyecto atiende más de 1,000 beneficiarios.	3	x											
Puntos alcanzados		1	7	8				6	7				
		1											
Priorización final		1	3	2				1	9				
								0					

(F-08)

Matriz de priorización de ideas de proyecto del Plan zonal de desarrollo territorial

Departamento de Comayagua, Municipio de San Luis Zona No: 03 Fecha: 29/03/2019.

Eje Temático: Seguridad Alimentaria Lugar de la Asamblea: salón comunal

Matriz de priorización	Ponderación	Zacatales					Las quebradas				
		a	b	c	d	e	a	b	c	d	e
Criterio 01 Alcance de la idea del proyecto:											
• Resuelve el problema para una comunidad	1	x	x				x				
• Resuelve el problema para varias comunidades	2										
• Resuelve el problema para todas las comunidades de la zona territorial	3										
Criterio 02 Géneros de grupos vulnerables.											
• La idea del proyecto propuesta , no aligera la carga de trabajo de mujeres/niños/etnias	1										
• La idea del proyecto propuesta alivia un poco la carga de trabajo de las mujeres/niños	2	x	x								
• La idea de proyecto resuelve la necesidad sentida de las mujeres/niños /etnias	3						x				
Criterio 03. Importancia del proyecto											

• El proyecto es aceptable (no daña el ambiente y favorece la inversión)	1										
• El proyecto es necesario (en virtud que contribuye con el desarrollo social y económico)	2	x	x				x				
• El proyecto es vital(por que la vida de la población depende de sus beneficios)	3										
Criterio 04 número de beneficiarios que atiende											
• El proyecto atiende menos de 300 beneficiarios	1										
• El proyecto atiende entre 300 a 1,000 beneficiarios	2	x	x				x				
• El proyecto atiende más de 1,000 beneficiarios.	3										
Puntos alcanzados		7	7				8				
Priorización final		4	8				3				

(F-08)

Matriz de priorización de ideas de proyecto del Plan zonal de desarrollo territorial

Departamento de comayagua, Municipio de San Luis Zona No: 03 Fecha: 29/07/2019.

. Eje Temático: Tierra Lugar de la Asamblea: salón comunal

Matriz de priorización	Ponderación	Zacatales					Las quebradas				
		a	b	c	d	e	a	b	c	d	e
Criterio 01 Alcance de la idea del proyecto:											
• Resuelve el problema para una comunidad	1						x				
• Resuelve el problema para varias comunidades	2	x									
• Resuelve el problema para todas las comunidades de la zona territorial	3										
Criterio 02 Géneros de grupos vulnerables.											
• La idea del proyecto propuesta , no aligera la carga de trabajo de mujeres/niños/etnias	1										
• La idea del proyecto propuesta alivia un poco la carga de trabajo de las mujeres/niños	2						x				
• La idea de proyecto resuelve la necesidad sentida de las mujeres/niños /etnias	3										
Criterio 03. Importancia del proyecto											

• El proyecto es aceptable (no daña el ambiente y favorece la inversión)	1																			
• El proyecto es necesario (en virtud que contribuye con el desarrollo social y económico)	2									X										
• El proyecto es vital(por que la vida de la población depende de sus beneficios)	3																			
Criterio 04 número de beneficiarios que atiende																				
• El proyecto atiende menos de 300 beneficiarios	1																			
• El proyecto atiende entre 300 a 1,000 beneficiarios	2									X										
• El proyecto atiende más de 1,000 beneficiarios.	3																			
Puntos alcanzados										7										
Priorización final										2										

(F-08)

Matriz de priorización de ideas de proyecto del Plan zonal de desarrollo territorial

Departamento de Comayagua, Municipio de san Luis Zona No: 03 Fecha: 29/07/2019.

Eje Temático: Participación Lugar de la Asamblea: salón comunal

Matriz de priorización	Ponderación	Zacatales					Las quebradas				
		a	b	c	d	e	a	b	c	d	e
Criterio 01 Alcance de la idea del proyecto:											
• Resuelve el problema para una comunidad	1										
• Resuelve el problema para varias comunidades	2										
• Resuelve el problema para todas las comunidades de la zona territorial	3	x									
Criterio 02 Géneros de grupos vulnerables.											
• La idea del proyecto propuesta , no aligera la carga de trabajo de mujeres/niños/etnias	1										
• La idea del proyecto propuesta alivia un poco la carga de trabajo de las mujeres/niños	2	x									
• La idea de proyecto resuelve la necesidad sentida de las mujeres/niños /etnias	3										
Criterio 03. Importancia del proyecto											
• El proyecto es aceptable (no daña el ambiente y favorece la inversión)	1										

• El proyecto es necesario (en virtud que contribuye con el desarrollo social y económico)	2	x																	
• El proyecto es vital (por que la vida de la población depende de sus beneficios)	3																		
Criterio 04 número de beneficiarios que atiende																			
• El proyecto atiende menos de 300 beneficiarios	1																		
• El proyecto atiende entre 300 a 1,000 beneficiarios	2																		
• El proyecto atiende más de 1,000 beneficiarios.	3	x																	
Puntos alcanzados		1																	
Priorización final		0																	
		1																	

(F-08)

Matriz de priorización de ideas de proyecto del Plan zonal de desarrollo territorial

Departamento de Comayagua, Municipio de San Luis. Zona No: 03 Fecha: 29/07/2019.

Eje Temático: Seguridad Ciudadana

Lugar de la Asamblea: salón comunal

Matriz de priorización	Ponderación	Zacatales					Las quebradas						
		a	b	c	d	e	a	b	c	d	e		
Criterio 01 Alcance de la idea del proyecto:													
• Resuelve el problema para una comunidad	1												
• Resuelve el problema para varias comunidades	2												
• Resuelve el problema para todas las comunidades de la zona territorial	3	x											
Criterio 02 Géneros de grupos vulnerables.													
• La idea del proyecto propuesta , no aligera la carga de trabajo de mujeres/niños/etnias	1												
• La idea del proyecto propuesta alivia un poco la carga de trabajo de las mujeres/niños	2	x											
• La idea de proyecto resuelve la necesidad sentida de las mujeres/niños /etnias	3												
Criterio 03. Importancia del proyecto													

• El proyecto es aceptable (no daña el ambiente y favorece la inversión)	1																		
• El proyecto es necesario (en virtud que contribuye con el desarrollo social y económico)	2	x																	
• El proyecto es vital(por que la vida de la población depende de sus beneficios)	3																		
Criterio 04 número de beneficiarios que atiende																			
• El proyecto atiende menos de 300 beneficiarios	1																		
• El proyecto atiende entre 300 a 1,000 beneficiarios	2																		
• El proyecto atiende más de 1,000 beneficiarios.	3	x																	
Puntos alcanzados		1																	
		0																	
Priorización final		1																	

(F-08)

Matriz de priorización de ideas de proyecto del Plan zonal de desarrollo territorial

Departamento de Comayagua, Municipio de san Luis Zona No: 03 Fecha: 29/07/2019.

Eje Temático: Infraestructura Social

Lugar de la Asamblea: salón comunal

Matriz de priorización	Ponderación	Zacatales					Las quebradas				
		a	b	c	d	e	a	b	c	d	e
Criterio 01 Alcance de la idea del proyecto:											
• Resuelve el problema para una comunidad	1										
• Resuelve el problema para varias comunidades	2		x	x	x		x	x	x	x	x
• Resuelve el problema para todas las comunidades de la zona territorial	3	x				x					
Criterio 02 Géneros de grupos vulnerables.											
• La idea del proyecto propuesta , no aligerar la carga de trabajo de mujeres/niños/etnias	1										
• La idea del proyecto propuesta alivia un poco la carga de trabajo de las mujeres/niños	2	x	x	x	x	x	x	x	x	x	x
• La idea de proyecto resuelve la necesidad sentida de las mujeres/niños /etnias	3										
Criterio 03. Importancia del proyecto											
• El proyecto es aceptable (no daña el ambiente y favorece la inversión)	1										

• El proyecto es necesario (en virtud que contribuye con el desarrollo social y económico)	2	x	x	x	x	x	x	x	x	x	x	x
• El proyecto es vital(por que la vida de la población depende de sus beneficios)	3											
Criterio 04 número de beneficiarios que atiende												
• El proyecto atiende menos de 300 beneficiarios	1											
• El proyecto atiende entre 300 a 1,000 beneficiarios	2	x	x	x								x
• El proyecto atiende más de 1,000 beneficiarios.	3				x	x	x	x	x	x		
Puntos alcanzados		9	8	8	9	1	9	9	9	9	8	
Priorización final		1	2	1	9	4	1	1	8	1	2	
		1	5	9			6	5		4	1	

(F-08)

Matriz de priorización de ideas de proyecto del Plan zonal de desarrollo territorial

Departamento de Comayagua, Municipio de San Luis Zona No: 03 Fecha: 29/07/2019

Eje Temático: Turismo Lugar de la Asamblea: salón comunal

Matriz de priorización	Ponderación	Zacatales					Las quebradas							
		a	b	c	d	e	a	b	c	d	e			
Criterio 01 Alcance de la idea del proyecto:														
• Resuelve el problema para una comunidad	1		x	x										
• Resuelve el problema para varias comunidades	2													
• Resuelve el problema para todas las comunidades de la zona territorial	3	x												
Criterio 02 Géneros de grupos vulnerables.														
• La idea del proyecto propuesta , no aligera la carga de trabajo de mujeres/niños/etnias	1													
• La idea del proyecto propuesta alivia un poco la carga de trabajo de las mujeres/niños	2	x	x	x										
• La idea de proyecto resuelve la necesidad sentida de las mujeres/niños /etnias	3													

Criterio 03. Importancia del proyecto																			
• El proyecto es aceptable (no daña el ambiente y favorece la inversión)	1																		
• El proyecto es necesario (en virtud que contribuye con el desarrollo social y económico)	2	x	x	x															
• El proyecto es vital(por que la vida de la población depende de sus beneficios)	3																		
Criterio 04 número de beneficiarios que atiende																			
• El proyecto atiende menos de 300 beneficiarios	1																		
• El proyecto atiende entre 300 a 1,000 beneficiarios	2	x	x	x															
• El proyecto atiende más de 1,000 beneficiarios.	3																		
Puntos alcanzados		9	7	7															
Priorización final		1	3	4															

ZONA # 4

ZONIFICACIÓN DEL MUNICIPIO

#	NOMBRE DE LAS COMUNIDADES DEL MUNICIPIO	SECTOR # 04	
1.-	Los Planes		
2.-	Rio Arriba		
3.-	Tres Palos		
4.-	Los Puentes		
5.-	Anizales		





Departamento: Comayagua Municipio: San Luis Zona: 4
Fecha: 30/07/2019 Eje Temático: Ordenamiento Territorial

Lugar de la Asamblea: Casa Comunal

Orden Territorial	Nombre del Proyecto	Comunidad	No. De beneficiarios.	Años de ejecución						Financiamiento	
				19	20	21	22	23	24	Costo aproximado en lempiras.	Aporte comunitario
1	Reforestación de zonas productoras de agua a través de viveros comunales.	Los Planes, Rio Arriba, Anizales, Los Puentes, Tres Palos	900	x	x	x	x	x		50.000.00	10.000.00
2	Delimitación física de las comunidades.	Los Planes, Rio Arriba, Anizales, Los Puentes, Tres Palos	900		x	x	x	x		80.000.00	10.000.00
3	Desviar aguas lluvias que caen en los nacimientos de agua que abastecen en estas comunidades,	Los Planes, Rio Arriba, Anizales, Los Puentes, Tres Palos	900		x	x	x	x		80.000.00	10.000.00
4	Compra de terrenos existentes dentro de las micro cuencas.	Los Planes, Rio Arriba, Anizales, Los Puentes, Tres Palos	900		x	x	x	x		200,000.00	50.000.00

Departamento: Comayagua Municipio: San Luis Zona: 4
Fecha: 30/07/2019 Eje Temático: Salud y Nutrición
Lugar de la Asamblea: Casa Comunal

Orden Territorial	Nombre del Proyecto	Comunidad	No. De beneficiarios.	Años de ejecución						Financiamiento	
				19	20	21	22	23	24	Costo aproximado en lempiras.	Aporte comunitario
1	Implementación de botiquines comunales	Los Planes, Rio Arriba, Anizales, Los Puentes, Tres Palos	900	x	x	x	x	x		50.000.00	5.000.00
2	Cloración de agua y desinfección de tuberías.	Los Planes, Rio Arriba, Anizales, Los Puentes, Tres Palos	900	x	x	x	x	x		100.000.00	20.000.00
3	Proyecto de fumigación contra el zancudo	Los Planes, Rio Arriba, Anizales, Los Puentes, Tres Palos	900	x	x	x	x	x		80.000.00	10.000.00
4	Ordenanzas municipales para aseo de solares baldíos.	Los Planes, Rio Arriba, Anizales, Los Puentes, Tres Palos	900	x	x	x	x	x		20,000.00	1.000.00

5	Proyecto de fumigación en solares y casas.	Los Planes, Rio Arriba, Anizales, Los Puentes, Tres Palos	900	x	x	x	x	x		80.000.00	10,000.00
---	--	---	-----	---	---	---	---	---	--	-----------	-----------

Departamento: Comayagua Municipio: San Luis Zona: 4
Fecha: 02/08/2019 Eje Temático: Educación
Lugar de la Asamblea: Casa Comunal

Orden Territorial	Nombre del Proyecto	Comunidad	No. De beneficiarios.	Años de ejecución						Financiamiento	
				19	20	21	22	23	24	Costo aproximado en lempiras.	Aporte comunitario
1	Apoyo con becas sociales y de índice académico	Los Planes, Rio Arriba, Anizales, Los Puentes, Tres Palos	20	x	x	x	x	x		120.000.00	5.000.00
2	Donación de material didáctico para los centros educativos.	Los Planes, Rio Arriba, Anizales, Los Puentes, Tres Palos	10	x	x	x	x	x		50.000.00	4.000.00

3	Capacitaciones a los docentes en diferentes temas educativos.	Los Planes, Rio Arriba, Anizales, Los Puentes, Tres Palos	5	x	x	x	x	x		50.000.00	10.000.00
4	Dotación de uniformes y Kits escolares	Los Planes, Rio Arriba, Anizales, Los Puentes, Tres Palos	40	x	x	x	x	x		160.000.00	10.000.00
5	Implementación de huertos escolares.	Los Planes, Rio Arriba, Anizales, Los Puentes, Tres Palos	200	x	x	x	x	x		80.000.00	10,000.00
6	Contratación de personal para algunos centros educativos.	Rio Arriba	20	x	x	x	x	x		100.000.00	5,000.00
7	Formación de grupos artísticos.	Los Planes, Rio Arriba, Anizales, Los Puentes, Tres Palos	40	x	x	x	x	x		80.000.00	10.000.00
8	Reparación de Centros educativos y cerca.	Los Planes, Rio Arriba, Anisales, Los Puentes, Tres Palos.	900	x	x	x	x	x		200.000.00	20.000.00

Departamento: Comayagua Municipio: San Luis Zona: 4
Fecha: 02/08/2019 Eje Temático: Recursos Naturales y Ambiente
Lugar de la Asamblea: Casa Comunal

Orden Territorial	Nombre del Proyecto	Comunidad	No. De beneficiarios.	Años de ejecución						Financiamiento	
				19	20	21	22	23	24	Costo aproximado en lempiras.	Aporte comunitario
1	Mapeo de las zonas protegidas con vigilancia permanente	Los Planes, Rio Arriba, Anizales, Los Puentes, Tres Palos	900	x	x	x	x	x		30.000.00	5.000.00
2	Organización comité ambientalista de reforestación	Los Planes, Rio Arriba, Anizales, Los Puentes, Tres Palos	900	x	x	x	x	x		20.000.00	1.000.00
3	Limpieza permanente de las calles,	Los Planes, Rio Arriba, Anizales, Los Puentes, Tres Palos	900	x	x	x	x	x		50.000.00	10.000.00
4	Colocaciones de recipientes para basura en lugares estratégicos.	Los Planes, Rio Arriba, Anizales, Los Puentes, Tres Palos	900	x	x	x	x	x		25,000.00	5.000.00

6	Formación del comité de protección de la flora y fauna	Los Planes, Rio Arriba, Anizales, Los Puentes, Tres Palos	900	x	x	x	x	x		10.000.00	1,000.00
7	Formar comités de vigilancia para el control de tala y quema de los bosques	Los Planes, Rio Arriba, Anizales, Los Puentes, Tres Palos	900	x	x	x	x	x		15.000.00	1.000.00

Departamento: Comayagua Municipio: San Luis Zona: 4

Fecha: 03/08/2019 Eje Temático: Grupos Vulnerables: Niñez

Lugar de la Asamblea: Casa Comunal

Orden Territorial	Nombre del Proyecto	Comunidad	No. De beneficiarios.	Años de ejecución						Financiamiento	
				19	20	21	22	23	24	Costo aproximado en lempiras.	Aporte comunitario
1	Compra de útiles escolares para alumnos de escasos recursos económicos.	Los Planes, Rio Arriba, Anizales, Los Puentes, Tres Palos	30	x	x	x	x	x		100.000.00	10.000.00
2	Charlas sobre aseo personal.	Los Planes, Rio Arriba, Anizales, Los Puentes, Tres Palos	120	x	x	x	x	x		20.000.00	1.000.00
3	Construcción de juegos de reciclaje.	Los Planes, Rio Arriba, Anizales, Los Puentes, Tres Palos	96	x	x	x	x	x		140.000.00	10.000.00
4	Implementación de la escuela para el arte, música y deporte	Los Planes, Rio Arriba, Anizales, Los Puentes, Tres Palos	96	x	x	x	x	x		50,000.00	5.000.00

5	Dotación de becas estudiantiles por excelencia académica	Los Planes, Rio Arriba, Anizales, Los Puentes, Tres Palos	20	x	x	x	x	x		80.000.00	10.000.00
6	Celebración del día del niño	Los Planes, Rio Arriba, Anizales, Los Puentes, Tres Palos	120	x	x	x	x	x		50.000.00	5,000.00
7	Capacitación en temas de prevención.	Los Planes, Rio Arriba, Anizales, Los Puentes, Tres Palos	120	x	x	x	x	x		40.000.00	2.000.00

Departamento: Comayagua Municipio: San Luis Zona: 4

Fecha: 03/08/2019 Eje Temático: Grupos Vulnerables: Juventud

Lugar de la Asamblea: Casa Comunal

Orden Territorial	Nombre del Proyecto	Comunidad	No. De beneficiarios.	Años de ejecución						Financiamiento	
				19	20	21	22	23	24	Costo aproximado en lempiras.	Aporte comunitario
1	Compra de útiles para jóvenes de escasos recursos económicos.	Los Planes, Rio Arriba, Anizales, Los Puentes, Tres Palos	20	x	x	x	x	x		80.000.00	10.000.00
2	Charlas sobre aseo personal.	Los Planes, Rio Arriba, Anizales, Los Puentes, Tres Palos	96	x	x	x	x	x		20.000.00	1.000.00
3	Mejoras en cancha futbol	Los Planes, Rio Arriba, Anizales, Los Puentes, Tres Palos	500		x	x	x	x		100.000.00	10.000.00
4	Implementación de la escuela para el arte, música y deporte	Los Planes, Rio Arriba, Anizales, Los Puentes, Tres Palos	50	x	x	x	x	x		50,000.00	5.000.00

5	Dotación de becas estudiantiles por excelencia académica	Los Planes, Rio Arriba, Anizales, Los Puentes, Tres Palos	20	x	x	x	x	x		80.000.00	10.000.00
6	Capacitación en temas de prevención.	Los Planes, Rio Arriba, Anizales, Los Puentes, Tres Palos	600		x	x	x	x		50.000.00	10.000.00

Departamento: Comayagua Municipio: San Luis Zona: 4
Fecha: 03/08/2019 Eje Temático: Grupos Vulnerables: Mujer
Lugar de la Asamblea: Casa Comunal

Orden Territorial	Nombre del Proyecto	Comunidad	No. De beneficiarios.	Años de ejecución						Financiamiento	
				19	20	21	22	23	24	Costo aproximado en lempiras.	Aporte comunitario
1	Bonos para mujeres de bajos recursos.	Los Planes, Rio Arriba, Anizales, Los Puentes, Tres Palos	30	x	x	x	x	x		100.000.00	10.000.00
2	Construcción y mejoramientos de casas de mujeres de escasos recursos	Los Planes, Rio Arriba, Anizales, Los Puentes, Tres Palos	10	x	x	x	x	x		100.000.00	20.000.00
3	Capacitación de los derechos de la mujer.	Los Planes, Rio Arriba, Anizales, Los Puentes, Tres Palos	30	x	x	x	x	x		20.000.00	2.000.00
4	Taller sobre elaboración de piñatas	Los Planes, Rio Arriba, Anizales, Los Puentes, Tres Palos	25	x	x	x	x	x		50,000.00	5.000.00

6	Capacitación en temas de prevención.	Los Planes, Rio Arriba, Anizales, Los Puentes, Tres Palos	150	x	x	x	x	x		100.000.00	10.000.00
7	Celebración del día de la madre y entrega de canastas familiares.	Los Planes, Rio Arriba, Anizales, Los Puentes, Tres Palos	100	x	x	x	x	x		50.000.00	5.000.00

Departamento: Comayagua Municipio: San Luis Zona: 4
Fecha: 04/08/2019 Eje Temático: Grupos Vulnerables: Personas de Tercera edad
Lugar de la Asamblea: Casa Comunal

Orden Territorial	Nombre del Proyecto	Comunidad	No. De beneficiarios.	Años de ejecución						Financiamiento	
				19	20	21	22	23	24	Costo aproximado en lempiras.	Aporte comunitario
1	Bonos para personas de tercera edad de bajos recursos.	Los Planes, Rio Arriba, Anizales, Los Puentes, Tres Palos	12	x	x	x	x	x		120.000.00	10.000.00
2	Construcción y mejoramientos de casas de personas de tercera edad de escasos recursos	Los Planes, Rio Arriba, Anizales, Los Puentes, Tres Palos	8	x	x	x	x	x		150.000.00	20.000.00
3	Capacitación de los derechos de la tercera edad.	Los Planes, Rio Arriba, Anizales, Los Puentes, Tres Palos	60	x	x	x	x	x		30.000.00	20.000.00

Departamento: Comayagua Municipio: San Luis Zona: 4
Fecha: 04/10/2018 Eje Temático: Vivienda
Lugar de la Asamblea: Casa Comunal

Orden Territorial	Nombre del Proyecto	Comunidad	No. De beneficiarios.	Años de ejecución						Financiamiento	
				19	20	21	22	23	24	Costo aproximado en lempiras.	Aporte comunitario
1	Mejoramiento de casas de bajos recursos	Los Planes, Rio Arriba, Anizales, Los Puentes, Tres Palos	20	x	x	x	x	x		150.000.00	30.000.00
2	Construcción de casas para personas de bajos recursos	Los Planes, Rio Arriba, Anizales, Los Puentes, Tres Palos	10	x	x	x	x	x		150.000.00	50.000.00
3	Construcción de pilas.	Los Planes, Rio Arriba, Anizales, Los Puentes, Tres Palos	20	x	x	x	x	x		100.000.00	20.000.00
4	Cambios de techos	Los Planes, Rio Arriba, Anizales, Los Puentes, Tres Palos	10	x	x	x	x	x		100.000.00	20.000.00

Departamento: Comayagua Municipio: San Luis Zona: 4
Fecha: 04/08/2019 Eje Temático: Agua y Saneamiento.
Lugar de la Asamblea: Agua y Saneamiento.

Orden Territorial	Nombre del Proyecto	Comunidad	No. De beneficiarios.	Años de ejecución						Financiamiento	
				19	20	21	22	23	24	Costo aproximado en lempiras.	Aporte comunitario
1	Construcción de letrinas	Los Planes, Rio Arriba, Anizales, Los Puentes, Tres Palos	20		x	x	x	x		150.000.00	10.000.00
2	Implementación de campañas de limpieza en toda la zona.	Los Planes, Rio Arriba, Anizales, Los Puentes, Tres Palos	900	x	x	x	x	x		30.000.00	1,000.00
3	Apoyo con los proyectos de agua potable.	Los Planes, Rio Arriba, Anizales, Los Puentes, Tres Palos	900	x	x	x	x	x		100.000.00	10.000.00

Departamento: Comayagua Municipio: San Luis Zona: 4
Fecha: 04/08/2019 Eje Temático: Grupos Vulnerables: economía
Lugar de la Asamblea: Salón Comunal.

Orden Territorial	Nombre del Proyecto	Comunidad	No. De beneficiarios.	Años de ejecución						Financiamiento	
				19	20	21	22	23	24	Costo aproximado en lempiras.	Aporte comunitario
1	Generar fuentes de trabajo a Través de la creación de microempresas.	Los Planes, Rio Arriba, Anizales, Los Puentes, Tres Palos	500		x	x	x	x		100.000.00	10.000.00
2	Implementación de una cooperativa de producción	Los Planes, Rio Arriba, Anizales, Los Puentes, Tres Palos	400			x	x	x		80.000.00	10.000.00
3	Organización y funcionamiento de cajas rurales.	Los Planes, Rio Arriba, Anizales, Los Puentes, Tres Palos	900		x	x	x	x		30.000.00	2.000.00

Departamento: Comayagua Municipio: San Luis Zona: 4
Fecha: 04/08/2019 Eje Temático: Grupos Vulnerables: Seguridad Alimentaria
Lugar de la Asamblea: Salón Municipal.

Orden Territorial	Nombre del Proyecto	Comunidad	No. De beneficiarios.	Años de ejecución						Financiamiento	
				19	20	21	22	23	24	Costo aproximado en lempiras.	Aporte comunitario
1	Gestionar asistencia técnica para mejorar la producción agrícola.	Los Planes, Rio Arriba, Anizales, Los Puentes, Tres Palos	600	x	x	x	x	x		50.000.00	10.000.00
2	Construcción de Huertos Familiares.	Los Planes, Rio Arriba, Anizales, Los Puentes, Tres Palos	600	x	x	x	x	x		100.000.00	10.000.00
3	Apoyo para agricultores de bajos recursos	Los Planes, Rio Arriba, Anizales, Los Puentes, Tres Palos	600	x	x	x	x	x		200.000.00	10.000.00
4	Implementación de sistemas de riego para los cultivos.	Los Planes, Rio Arriba, Anizales, Los Puentes, Tres Palos	600		x	x	x	x		200,000.00	10.000.00

Departamento: Comayagua Municipio: San Luis Zona: 4
Fecha: 04/08/2019 Eje Temático: Tierra
Lugar de la Asamblea: salón comunal.

Orden Territorial	Nombre del Proyecto	Comunidad	No. De beneficiarios.	Años de ejecución						Financiamiento	
				19	20	21	22	23	24	Costo aproximado en lempiras.	Aporte comunitario
1	Brindar apoyo al productor en un 100%.	Los Planes, Rio Arriba, Anizales, Los Puentes, Tres Palos	600	x	x	x	x	x		200.000.00	10.000.00
2	Apoyo con el Ip para legalizar sus parcelas de tierras.	Los Planes, Rio Arriba, Anizales, Los Puentes, Tres Palos	600	x	x	x	x	x		50.000.00	3.000.00

Departamento: Comayagua Municipio: San Luis Zona: 4

Fecha: 04/08/2019 Eje Temático: Participación.

Lugar de la Asamblea: salón comunal.

Orden Territorial	Nombre del Proyecto	Comunidad	No. De beneficiarios.	Años de ejecución						Financiamiento	
				19	20	21	22	23	24	Costo aproximado en lempiras.	Aporte comunitario
1	Organizar el grupo de mujeres.	Los Planes, Rio Arriba, Anizales, Los Puentes, Tres Palos	20000	x	x	x	x	x		50.000.00	2.000.00
2	Capacitar a hombres y mujeres sobre igualdad y equidad de genero	Los Planes, Rio Arriba, Anizales, Los Puentes, Tres Palos	500	x	x	x	x	x		50.000.00	2.000.00

Departamento: Comayagua Municipio: San Luis Zona: 4
Fecha: 04/08/2019 Eje Temático; Seguridad Ciudadana
Lugar de la Asamblea: salón comunal.

Orden Territorial	Nombre del Proyecto	Comunidad	No. De beneficiarios.	Años de ejecución						Financiamiento	
				19	20	21	22	23	24	Costo aproximado en lempiras.	Aporte comunitario
1	Organización y funcionamiento de las mesas de seguridad ciudadana.	Los Planes, Rio Arriba, Anizales, Los Puentes, Tres Palos	25	x	x	x	x	x		50.000.00	2.000.00
2	Trabajo en equipo entre la policía comunitaria y la comunidad.	Los Planes, Rio Arriba, Anizales, Los Puentes, Tres Palos	600	x	x	x	x	x		50.000.00	2.000.00

Departamento: Comayagua Municipio: San Luis Zona: 4
Fecha: 04 /08/2019 Eje Temático; Infraestructura Social
Lugar de la Asamblea: salón comunal.

Orden Territorial	Nombre del Proyecto	Comunidad	No. De beneficiarios.	Años de ejecución						Financiamiento	
				19	20	21	22	23	24	Costo aproximado en lempiras.	Aporte comunitario
1	Reparación de calles secundarias	Los Planes, Rio Arriba, Anizales, Los Puentes, Tres Palos	800		x	x	x			200.000.00	10.000.00
2	Remodelación de Centros Educativos.	Los Planes, Rio Arriba, Anizales, Los Puentes, Tres Palos	800	x	x	x	x	x		150.000.00	20.000.00
3	Reparación de iglesias	Los Planes, Rio Arriba, Anizales, Los Puentes, Tres Palos	400		x	x	x	x		300.000.00	50,000.00
4	Reparación de alcantarillas y cuneteo	Los Planes, Rio Arriba, Anizales, Los Puentes, Tres Palos	600		x	x	x	x		200,000.00	50.000.00

5	Reparar lámparas eléctricas dañadas	Los Planes, Rio Arriba, Anizales, Los Puentes, Tres Palos	800	x	x	x	x	x		200,000.00	20.000.00
---	-------------------------------------	---	-----	---	---	---	---	---	--	------------	-----------

Departamento: Comayagua Municipio: San Luis Zona: 4 Fecha: 04/08/2019
Eje Temático: Turismo. Lugar de la Asamblea: salón comunal.

Orden Territorial	Nombre del Proyecto	Comunidad	No. De beneficiarios.	Años de ejecución						Financiamiento	
				19	20	21	22	23	24	Costo aproximado en lempiras.	Aporte comunitario
1	Construcción de zonas para diversión de niños	Los Planes, Rio Arriba, Anizales, Los Puentes, Tres Palos	200	x	x	x	x	x		100.000.00	10.000.00

(F-08)

Matriz de priorización de ideas de proyecto del Plan zonal de desarrollo territorial

Departamento de Comayagua, Municipio de San Luis Zona No: 04 Fecha: 04/08/2019.

Eje Temático: Ordenamiento Territorial Lugar de la Asamblea: Salón Comunal

Matriz de priorización	Ponderación	planes					Rio arriba					Tres palos					Los puentes					anizales						
		a	b	c	d	e	a	b	c	d	e	a	b	c	d	e	a	b	c	d	e	a	b	c	d	e		
Criterio 01 Alcance de la idea del proyecto:																												
• Resuelve el problema para una comunidad	1	x									x	x									x					x		
• Resuelve el problema para varias comunidades	2			x				x	x				x	x	x	x										x		
• Resuelve el problema para todas las comunidades de la zona territorial	3		x		x	x	x			x																x		
Criterio 02 Géneros de grupos vulnerables.																												
• La idea del proyecto propuesta , no aligerar la carga de trabajo de mujeres/niños/etnias	1																											
• La idea del proyecto propuesta alivia un poco la carga de trabajo de las mujeres/niños	2	x		x		x	x	x	x	x		x	x	x												x		
• La idea de proyecto resuelve la necesidad sentida de las mujeres/niños /etnias	3		x		x						x				x	x										x		
Criterio 03. Importancia del proyecto																												

(F-08)

Matriz de priorización de ideas de proyecto del Plan zonal de desarrollo territorial

Departamento de Comayagua, Municipio de San Luis. Zona No: 04 Fecha: 04/08/2019.
Eje Temático: **Salud y Nutrición** Lugar de la Asamblea: salón comunal

Matriz de priorización	Ponderación	Planes					Rio rriba					Tres palos					Los puentes					anizales				
		a	b	c	d	e	a	b	c	d	e	a	b	c	d	e	a	b	c	d	e	a	b	c	d	e
Criterio 01 Alcance de la idea del proyecto:																										
• Resuelve el problema para una comunidad	1																									
• Resuelve el problema para varias comunidades	2												x					x								
• Resuelve el problema para todas las comunidades de la zona territorial	3	x	x	x	x	x						x										x				
Criterio 02 Géneros de grupos vulnerables.																										
• La idea del proyecto propuesta , no aligerar la carga de trabajo de mujeres/niños/etnias	1																									
• La idea del proyecto propuesta alivia un poco la carga de trabajo de las mujeres/niños	2		x	x																						
• La idea de proyecto resuelve la necesidad sentida de las mujeres/niños /etnias	3	x			x	x						x	x													x

(F-08)

Matriz de priorización de ideas de proyecto del Plan zonal de desarrollo territorial

Departamento de Comayagua, Municipio de San Luis. Zona No: 04 Fecha: 04/08/2019.

Eje Temático: **Educación**

Lugar de la Asamblea: salón comunal

Matriz de priorización	Ponderación	Planes					Rio arriba					Tres palos					Los puentes					anizales									
		a	b	c	d	e	a	b	c	d	e	a	b	c	d	e	a	b	c	d	e	a	b	c	d	e					
Criterio 01 Alcance de la idea del proyecto:																															
• Resuelve el problema para una comunidad	1						x						x	x	x		x					x									
• Resuelve el problema para varias comunidades	2	x	x									x					x				x										
• Resuelve el problema para todas las comunidades de la zona territorial	3			x																											
Criterio 02 Géneros de grupos vulnerables.																															
• La idea del proyecto propuesta , no aligera la carga de trabajo de mujeres/niños/etnias	1																														
• La idea del proyecto propuesta alivia un poco la carga de trabajo de las mujeres/niños	2		x	x	x	x							x	x							x										
• La idea de proyecto resuelve la necesidad sentida de las mujeres/niños /etnias	3	x					x					x			x	x								x							
Criterio 03. Importancia del proyecto																															
• El proyecto es aceptable (no daña el ambiente y favorece la inversión)	1																														

(F-08)

Matriz de priorización de ideas de proyecto del Plan zonal de desarrollo territorial

Departamento de Comayagua, Municipio de San Luis Zona No: 04 Fecha: 04/08/2019
Eje Temático: Recursos Naturales y Ambiente Lugar de la Asamblea: salón comunal

Matriz de priorización	Ponderación	Planes					Rio arriba					Tres palos					Los puentes					anizales									
		a	b	c	d	e	a	b	c	d	e	a	b	c	d	e	a	b	c	d	e	a	b	c	d	e					
Criterio 01 Alcance de la idea del proyecto:																															
• Resuelve el problema para una comunidad	1	x										x																			
• Resuelve el problema para varias comunidades	2																														
• Resuelve el problema para todas las comunidades de la zona territorial	3																														
Criterio 02 Géneros de grupos vulnerables.																															
• La idea del proyecto propuesta , no aligera la carga de trabajo de mujeres/niños/etnias	1																														
• La idea del proyecto propuesta alivia un poco la carga de trabajo de las mujeres/niños	2											x																			
• La idea de proyecto resuelve la necesidad sentida de las mujeres/niños /etnias	3	x																													
Criterio 03. Importancia del proyecto																															

(F-08)

Matriz de priorización de ideas de proyecto del Plan zonal de desarrollo territorial

Departamento de Comayagua, Municipio de San Luis. Zona No: 04 Fecha: 04/08/2019.
Eje Temático: Grupos Vulnerables: Niñez Lugar de la Asamblea: salón comunal

Matriz de priorización	Ponderación	planes					Rio arriba					Tres palos					Los puentes					anisales				
		a	b	c	d	e	a	b	c	d	e	a	b	c	d	e	a	b	c	d	e	a	b	c	d	e
Criterio 01 Alcance de la idea del proyecto:																										
• Resuelve el problema para una comunidad	1																									
• Resuelve el problema para varias comunidades	2		x									x														
• Resuelve el problema para todas las comunidades de la zona territorial	3	3																								
Criterio 02 Géneros de grupos vulnerables.																										
• La idea del proyecto propuesta , no aligera la carga de trabajo de mujeres/niños/etnias	1																									
• La idea del proyecto propuesta alivia un poco la carga de trabajo de las mujeres/niños	2																									
• La idea de proyecto resuelve la necesidad sentida de las mujeres/niños /etnias	3	x	x									x														
Criterio 03. Importancia del proyecto																										

(F-08)

Matriz de priorización de ideas de proyecto del Plan zonal de desarrollo territorial

Departamento de Comayagua, Municipio de San Luis. Zona No: 04 Fecha: 04/08/2019.

Eje Temático: Grupos Vulnerables: Juventud Lugar de la Asamblea: salón comunal

Matriz de priorización	Ponderación	Planes					Rio arriba					Tres palos					Los puentes					anizales				
		a	b	c	d	e	a	b	c	d	e	a	b	c	d	e	a	b	c	d	e	a	b	c	d	e
Criterio 01 Alcance de la idea del proyecto:																										
• Resuelve el problema para una comunidad	1																									
• Resuelve el problema para varias comunidades	2	x																								
• Resuelve el problema para todas las comunidades de la zona territorial	3																									
Criterio 02 Géneros de grupos vulnerables.																										
• La idea del proyecto propuesta , no aligera la carga de trabajo de mujeres/niños/etnias	1																									
• La idea del proyecto propuesta alivia un poco la carga de trabajo de las mujeres/niños	2	x																								
• La idea de proyecto resuelve la necesidad sentida de las mujeres/niños /etnias	3																									
Criterio 03. Importancia del proyecto																										

(F-08)

Matriz de priorización de ideas de proyecto del Plan zonal de desarrollo territorial

Departamento de Comayagua, Municipio de San Luis Zona No: 04 Fecha: 04/08/2019.

Eje Temático: Grupos Vulnerables: Mujeres Lugar de la Asamblea: salón comunal

Matriz de priorización	Ponderación	Planes					Rio arriba					Tres palos					Los puentes					anizales				
		a	b	c	d	e	a	b	c	d	e	a	b	c	d	e	a	b	c	d	e	a	b	c	d	e
Criterio 01 Alcance de la idea del proyecto:																										
• Resuelve el problema para una comunidad	1																									
• Resuelve el problema para varias comunidades	2	x																								
• Resuelve el problema para todas las comunidades de la zona territorial	3																									
Criterio 02 Géneros de grupos vulnerables.																										
• La idea del proyecto propuesta , no aligera la carga de trabajo de mujeres/niños/etnias	1																									
• La idea del proyecto propuesta alivia un poco la carga de trabajo de las mujeres/niños	2																									
• La idea de proyecto resuelve la necesidad sentida de las mujeres/niños /etnias	3	x																								

(F-08)

Matriz de priorización de ideas de proyecto del Plan zonal de desarrollo territorial

Departamento de Comayagua, Municipio de San Luis. Zona No: 04 Fecha: 04/08/2019.
Eje Temático: Grupos Vulnerables: Tercera Edad Lugar de la Asamblea: salón comunal

Matriz de priorización	Ponderación	Planes					Rio arriba					Tres palos					Los puentes					anizales				
		a	b	c	d	e	a	b	c	d	e	a	b	c	d	e	a	b	c	d	e	a	b	c	d	e
Criterio 01 Alcance de la idea del proyecto:																										
• Resuelve el problema para una comunidad	1																									
• Resuelve el problema para varias comunidades	2																									
• Resuelve el problema para todas las comunidades de la zona territorial	3	x					x					x														
Criterio 02 Géneros de grupos vulnerables.																										
• La idea del proyecto propuesta , no aligera la carga de trabajo de mujeres/niños/etnias	1																									
• La idea del proyecto propuesta alivia un poco la carga de trabajo de las mujeres/niños	2																									

(F-08)

Matriz de priorización de ideas de proyecto del Plan zonal de desarrollo territorial

Departamento de Comayagua, Municipio de San Luis Zona No: 04 Fecha: 04/08/2019.

Eje Temático: Vivienda Lugar de la Asamblea: Salón Comunal

Matriz de priorización	Ponderación	Planes					Rio arriba					Tres palos					Puentes					anizales				
		a	b	c	d	e	a	b	c	d	e	a	b	c	d	e	a	b	c	d	e	a	b	c	d	e
Criterio 01 Alcance de la idea del proyecto:																										
• Resuelve el problema para una comunidad	1	x					x	x	x			x	x				x					x				
• Resuelve el problema para varias comunidades	2																									
• Resuelve el problema para todas las comunidades de la zona territorial	3																									
Criterio 02 Géneros de grupos vulnerables.																										
• La idea del proyecto propuesta , no aligera la carga de trabajo de mujeres/niños/etnias	1																									
• La idea del proyecto propuesta alivia un poco la carga de trabajo de las mujeres/niños	2	x					x	x	x			x	x				x					x				
• La idea de proyecto resuelve la necesidad sentida de las mujeres/niños /etnias	3																									
Criterio 03. Importancia del proyecto																										

(F-08)

Matriz de priorización de ideas de proyecto del Plan zonal de desarrollo territorial

Departamento de Comayagua, Municipio de San Luis Zona No: 04 Fecha: 04/08/2019.

Eje Temático: Agua y Saneamiento Lugar de la Asamblea: salón comunal

Matriz de priorización	Ponderación	Planes					Rio arriba					Tres palos					Los puentes					anisaes						
		a	b	c	d	e	a	b	c	d	e	a	b	c	d	e	a	b	c	d	e	a	b	c	d	e		
Criterio 01 Alcance de la idea del proyecto:																												
• Resuelve el problema para una comunidad	1	x		x	x	x	x																					
• Resuelve el problema para varias comunidades	2		x																									
• Resuelve el problema para todas las comunidades de la zona territorial	3																											
Criterio 02 Géneros de grupos vulnerables.																												
• La idea del proyecto propuesta , no aligera la carga de trabajo de mujeres/niños/etnias	1																											
• La idea del proyecto propuesta alivia un poco la carga de trabajo de las mujeres/niños	2	x	x	x	x	x	x																					
• La idea de proyecto resuelve la necesidad sentida de las mujeres/niños /etnias	3																											

(F-08)

Matriz de priorización de ideas de proyecto del Plan zonal de desarrollo territorial

Departamento de comayagua, Municipio de San Luis Zona No: 04 Fecha: 27/03/2019.

Eje Temático: Economía

Lugar de la Asamblea: salón comunal

Matriz de priorización	Ponderación	Planes					Rio arriba					Tres palos					Los puentes					anizales									
		a	b	c	d	e	a	b	c	d	e	a	b	c	d	e	a	b	c	d	e	a	b	c	d	e					
Criterio 01 Alcance de la idea del proyecto:																															
• Resuelve el problema para una comunidad	1		x									x	x				x					x									
• Resuelve el problema para varias comunidades	2			x																											
• Resuelve el problema para todas las comunidades de la zona territorial	3	x																													
Criterio 02 Géneros de grupos vulnerables.																															
• La idea del proyecto propuesta , no aligera la carga de trabajo de mujeres/niños/etnias	1																														
• La idea del proyecto propuesta alivia un poco la carga de trabajo de las mujeres/niños	2			x								x					x					x									
• La idea de proyecto resuelve la necesidad sentida de las mujeres/niños /etnias	3	x	x									x					x					x									
Criterio 03. Importancia del proyecto																															

(F-08)

Matriz de priorización de ideas de proyecto del Plan zonal de desarrollo territorial

Departamento de Comayagua, Municipio de San Luis Zona No: 04 Fecha: 04/08/2019.

Eje Temático: Seguridad Alimentaria Lugar de la Asamblea: salón comunal

Matriz de priorización	Ponderación	Planes					Rio arriba					Tres palos					Los puentes					anizales									
		a	b	c	d	e	a	b	c	d	e	a	b	c	d	e	a	b	c	d	e	a	b	c	d	e					
Criterio 01 Alcance de la idea del proyecto:																															
• Resuelve el problema para una comunidad	1	x	x				x					x					x					x									
• Resuelve el problema para varias comunidades	2																														
• Resuelve el problema para todas las comunidades de la zona territorial	3																														
Criterio 02 Géneros de grupos vulnerables.																															
• La idea del proyecto propuesta , no aligera la carga de trabajo de mujeres/niños/etnias	1																														
• La idea del proyecto propuesta alivia un poco la carga de trabajo de las mujeres/niños	2	x	x																												
• La idea de proyecto resuelve la necesidad sentida de las mujeres/niños /etnias	3											x												x							
Criterio 03. Importancia del proyecto																															

(F-08)

Matriz de priorización de ideas de proyecto del Plan zonal de desarrollo territorial

Departamento de comayagua, Municipio de San Luis Zona No: 04 Fecha: 04/08/2019.

Eje Temático: Tierra Lugar de la Asamblea: salón comunal

Matriz de priorización	Ponderación	Planes					Rio arriba					Tres palos					Los puentes					anizales				
		a	b	c	d	e	a	b	c	d	e	a	b	c	d	e	a	b	c	d	e	a	b	c	d	e
Criterio 01 Alcance de la idea del proyecto:																										
• Resuelve el problema para una comunidad	1											x										x				
• Resuelve el problema para varias comunidades	2	x					x																			
• Resuelve el problema para todas las comunidades de la zona territorial	3																									
Criterio 02 Géneros de grupos vulnerables.																										
• La idea del proyecto propuesta , no aligera la carga de trabajo de mujeres/niños/etnias	1																									
• La idea del proyecto propuesta alivia un poco la carga de trabajo de las mujeres/niños	2											x														
• La idea de proyecto resuelve la necesidad sentida de las mujeres/niños /etnias	3																									
Criterio 03. Importancia del proyecto																										

(F-08)

Matriz de priorización de ideas de proyecto del Plan zonal de desarrollo territorial

Departamento de Comayagua, Municipio de san Luis Zona No: 04 Fecha: 04/08/2019.

Eje Temático: Participación

Lugar de la Asamblea: salón comunal

Matriz de priorización	Ponderación	Planes					Rio arriba					Tres palos					Los puentes					anizales				
		a	b	c	d	e	a	b	c	d	e	a	b	c	d	e	a	b	c	d	e	a	b	c	d	e
Criterio 01 Alcance de la idea del proyecto:																										
• Resuelve el problema para una comunidad	1																									
• Resuelve el problema para varias comunidades	2																									
• Resuelve el problema para todas las comunidades de la zona territorial	3	x																								
Criterio 02 Géneros de grupos vulnerables.																										
• La idea del proyecto propuesta , no aligera la carga de trabajo de mujeres/niños/etnias	1																									
• La idea del proyecto propuesta alivia un poco la carga de trabajo de las mujeres/niños	2	x																								
• La idea de proyecto resuelve la necesidad sentida de las mujeres/niños /etnias	3																									
Criterio 03. Importancia del proyecto																										
• El proyecto es aceptable (no daña el ambiente y favorece la inversión)	1																									

(F-08)

Matriz de priorización de ideas de proyecto del Plan zonal de desarrollo territorial

Departamento de Comayagua, Municipio de San Luis. Zona No: 04 Fecha: 04/08/2019.

Eje Temático: Seguridad Ciudadana

Lugar de la Asamblea: salón comunal

Matriz de priorización	Ponderación	Planes					Rio arriba					Tres palos					Los puentes					anizales				
		a	b	c	d	e	a	b	c	d	e	a	b	c	d	e	a	b	c	d	e	a	b	c	d	e
Criterio 01 Alcance de la idea del proyecto:																										
• Resuelve el problema para una comunidad	1																									
• Resuelve el problema para varias comunidades	2																									
• Resuelve el problema para todas las comunidades de la zona territorial	3	x																								
Criterio 02 Géneros de grupos vulnerables.																										
• La idea del proyecto propuesta , no aligera la carga de trabajo de mujeres/niños/etnias	1																									
• La idea del proyecto propuesta alivia un poco la carga de trabajo de las mujeres/niños	2	x																								
• La idea de proyecto resuelve la necesidad sentida de las mujeres/niños /etnias	3																									

(F-08)

Matriz de priorización de ideas de proyecto del Plan zonal de desarrollo territorial

Departamento de Comayagua, Municipio de san Luis Zona No: 04 Fecha: 04/08/2019.

Eje Temático: Infraestructura Social

Lugar de la Asamblea: salón comunal

Matriz de priorización	Ponderación	Planes					Rio arriba					Tres palos					Los puentes					anizales										
		a	b	c	d	e	a	b	c	d	e	a	b	c	d	e	a	b	c	d	e	a	b	c	d	e						
Criterio 01 Alcance de la idea del proyecto:																																
• Resuelve el problema para una comunidad	1						x	x		x																						
• Resuelve el problema para varias comunidades	2		x	x	x					x		x	x	x	x	x				x	x	x										
• Resuelve el problema para todas las comunidades de la zona territorial	3	x				x																										
Criterio 02 Géneros de grupos vulnerables.																																
• La idea del proyecto propuesta , no aligerar la carga de trabajo de mujeres/niños/etnias	1																															
• La idea del proyecto propuesta alivia un poco la carga de trabajo de las mujeres/niños	2	x	x	x	x	x	x	x	x	x		x	x	x	x	x				x	x	x										
• La idea de proyecto resuelve la necesidad sentida de las mujeres/niños /etnias	3																															
Criterio 03. Importancia del proyecto																																

(F-08)

Matriz de priorización de ideas de proyecto del Plan zonal de desarrollo territorial

Departamento de Comayagua, Municipio de San Luis Zona No: 04 Fecha: 04/08/2019

Eje Temático: Turismo Lugar de la Asamblea: salón comunal

Matriz de priorización	Ponderación	Planes					Rio arriba					Tres palos					Los puentes					anizales				
		a	b	c	d	e	a	b	c	d	e	a	b	c	d	e	a	b	c	d	e	a	b	c	d	e
Criterio 01 Alcance de la idea del proyecto:																										
• Resuelve el problema para una comunidad	1		x	x																						
• Resuelve el problema para varias comunidades	2																									
• Resuelve el problema para todas las comunidades de la zona territorial	3	x																								
Criterio 02 Géneros de grupos vulnerables.																										
• La idea del proyecto propuesta , no aligera la carga de trabajo de mujeres/niños/etnias	1																									
• La idea del proyecto propuesta alivia un poco la carga de trabajo de las mujeres/niños	2	x	x	x																						
• La idea de proyecto resuelve la necesidad sentida de las mujeres/niños /etnias	3																									
Criterio 03. Importancia del proyecto																										

ZONA # 5

ZONIFICACIÓN DEL MUNICIPIO

#	NOMBRE DE LAS COMUNIDADES DEL MUNICIPIO SECTOR # 05	
1.-	Quebrada Amarilla	
2.-	El Zumbido	
3.-	El Tule	
4.-	Plan Grande	

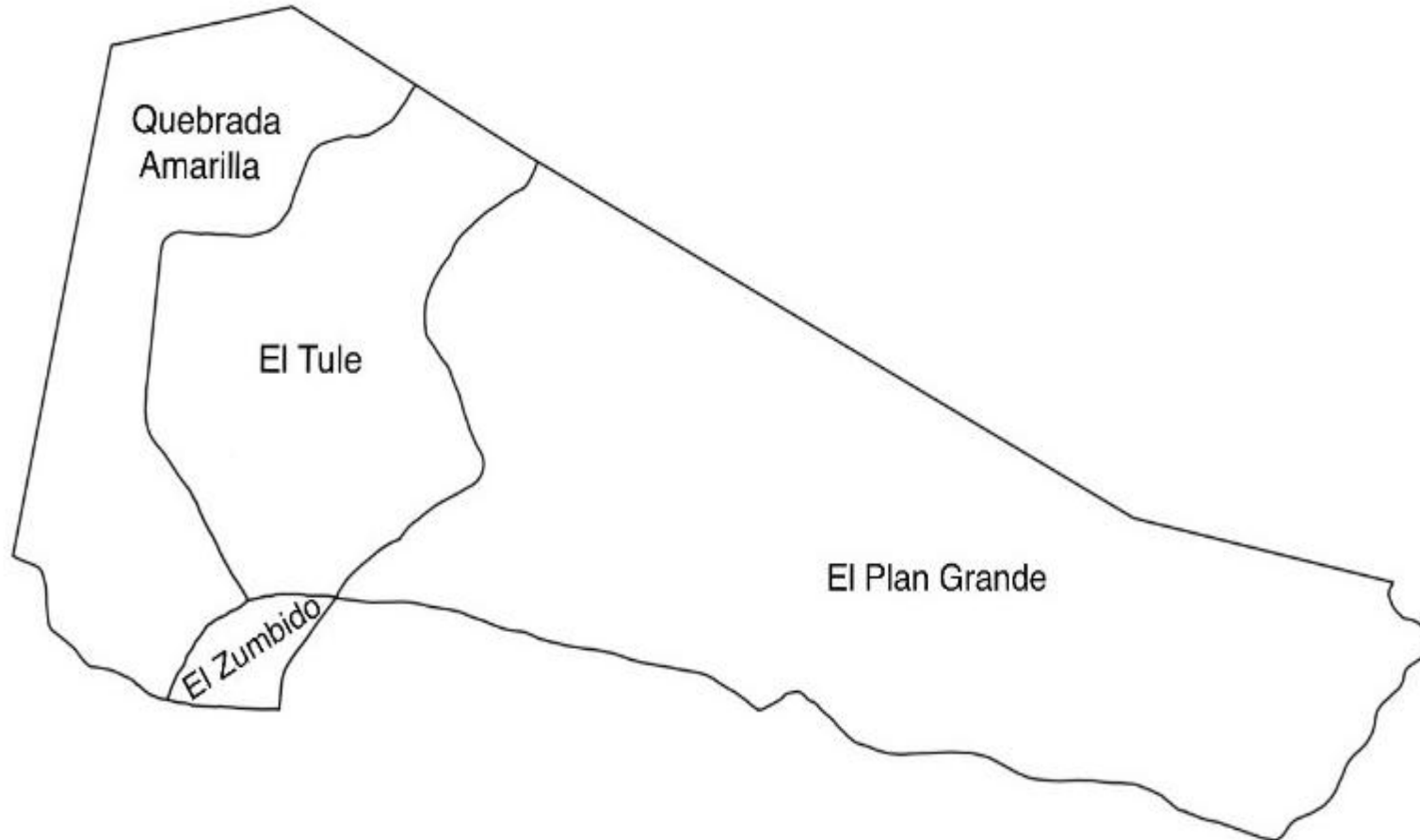

Departamento: Comayagua Municipio: San Luis Zona: 5
Fecha: 10/09/2019 Eje Temático: Ordenamiento Territorial
Lugar de la Asamblea: Casa Comunal

Orden Territorial	Nombre del Proyecto	Comunidad	No. De beneficiarios.	Años de ejecución						financiamiento	
				19	20	21	22	23	24	Costo aproximado en lempiras.	Aporte comunitario
1	Reforestación en zonas productivas de agua a través de viveros comunales.	Quebrada Amarilla, el Tule, El Sumbido, Plan Grande	1200	x	x	x	x	x		100.000.00	20.000.00
2	Delimitación física de las comunidades.	Quebrada Amarilla, el Tule, El Sumbido, Plan Grande	1200		x	x	x	x		100.000.00	20.000.00
3	Desviar aguas lluvias que caen en los nacimientos de agua que abastecen en estas comunidades,	Quebrada Amarilla, el Tule, El Sumbido, Plan Grande	1200		x	x	x	x		80.000.00	10.000.00
4	Compra de terrenos existentes dentro de las micro cuencas.	Quebrada Amarilla, el Tule, El Sumbido, Plan Grande	1200		x	x	x	x		200,000.00	50.000.00

Departamento: Comayagua Municipio: San Luis Zona: 5

Fecha: 10/09/2019 Eje Temático: Salud y Nutrición

Lugar de la Asamblea: Casa Comunal

Orden Territorial	Nombre del Proyecto	Comunidad	No. De beneficiarios.	Años de ejecución						Financiamiento	
				19	20	21	22	23	24	Costo aproximado en lempiras.	Aporte comunitario
1	Implementación del botiquín comunitario	Quebrada Amarilla, el Tule, El Sumbido, Plan Grande	1200	x	x	x	x	x		200.000.00	20.000.00
2	Cloración de agua y desinfección de tuberías.	Quebrada Amarilla, el Tule, El Sumbido, Plan Grande	1200	x	x	x	x	x		100.000.00	10.000.00
3	Proyecto de fumigación contra el zancudo	Quebrada Amarilla, el Tule, El Sumbido, Plan Grande	1200		x	x	x	x		80.000.00	10.000.00
4	Ordenanzas municipales para aseo de solares baldíos.	Quebrada Amarilla, el Tule, El Sumbido, Plan Grande	1200		x	x	x	x		25,000.00	5.000.00

Departamento: Comayagua Municipio: San Luis Zona: 5
Fecha: 10/09/2019 Eje Temático: Educación
Lugar de la Asamblea: Casa Comunal

Orden Territorial	Nombre del Proyecto	Comunidad	No. De beneficiarios.	Años de ejecución						Financiamiento	
				19	20	21	22	23	24	Costo aproximado en lempiras.	Aporte comunitario
1	Apoyo con becas sociales y de índice académico	Quebrada Amarilla, el Tule, El Sumbido, Plan Grande	30	x	x	x	x	x		100,000.00	5.000.00
2	Donación de material didáctico para los centros educativos.	Quebrada Amarilla, el Tule, El Sumbido, Plan Grande	6	x	x	x	x	x		150.000.00	3.000.00
3	Capacitaciones a los docentes en diferentes temas educativos.	Quebrada Amarilla, el Tule, El Sumbido, Plan Grande	10	x	x	x	x	x		50.000.00	10.000.00
4	Campaña de Concientización a padres de familia que manden Hijos a escuela	Quebrada Amarilla, el Tule, El Sumbido, Plan Grande	700	x	x	x	x	x		25,000.00	5.000.00

5	Dotación de uniformes y kit escolares	Quebrada Amarilla, el Tule, El Sumbido, Plan Grande	200	x	x	x	x	x		150.000.00	10.000.00
6	Implementación de huertos escolares.	Quebrada Amarilla, el Tule, El Sumbido, Plan Grande	200	x	x	x	x	x		100.000.00	10,000.00
7	Contratación de personal para algunos centros educativos.	Quebrada Amarilla, el Tule, El Sumbido, Plan Grande	6	x	x	x	x	x		150.000.00	5,000.00
8	Formación de grupos artísticos.	Quebrada Amarilla, el Tule, El Sumbido, Plan Grande	90	x	x	x	x	x		100.000.00	10.000.00
9	Reparación de Centros educativos.	Quebrada Amarilla, el Tule, El Sumbido, Plan Grande	1200	x	x	x	x	x		300.000.00	40.000.00

Departamento: Comayagua Municipio: San Luis Zona: 5
Fecha: 10/09/2019 Eje Temático: Recursos Naturales y Ambiente
Lugar de la Asamblea: Casa Comunal

Orden Territorial	Nombre del Proyecto	Comunidad	No. De beneficiarios.	Años de ejecución						Financiamiento	
				19	20	21	22	23	24	Costo aproximado en lempiras.	Aporte comunitario
1	Mapeo de las zonas protegidas con vigilancia permanente	Quebrada Amarilla, el Tule, El Sumbido, Plan Grande	1200	x	x	x	x	x		30.000.00	5.000.00
2	Organización comité ambientalista de reforestación	Quebrada Amarilla, el Tule, El Sumbido, Plan Grande	1200	x	x	x	x	x		20.000.00	1.000.00
3	Limpieza permanente de las calles,	Quebrada Amarilla, el Tule, El Sumbido, Plan Grande	1200	x	x	x	x	x		60.000.00	10.000.00
4	Colocaciones de recipientes para basura en lugares estratégicos.	Quebrada Amarilla, el Tule, El Sumbido, Plan Grande	1200	x	x	x	x	x		45,000.00	5.000.00
6		Quebrada Amarilla, el Tule, El Sumbido, Plan Grande	1200	x	x	x	x	x		10.000.00	1,000.00

	Formación del comité de protección de la flora y fauna										
7	Construcción de eco fogones-vida mejor.	Quebrada Amarilla, el Tule, El Sumbido, Plan Grande	200		x	x	x	x		20,000.00	5,000.00
8	Formar comités de vigilancia para el control de tala y quema de los bosques	Quebrada Amarilla, el Tule, El Sumbido, Plan Grande	1200	x	x	x	x	x		15.000.00	1.000.00

Departamento: Comayagua Municipio: San Luis Zona: 5
Fecha: 10/09/2019 Eje Temático: Grupos Vulnerables: Niñez
Lugar de la Asamblea: Casa Comunal

Orden Territorial	Nombre del Proyecto	Comunidad	No. De beneficiarios.	Años de ejecución						Financiamiento	
				19	20	21	22	23	24	Costo aproximado en lempiras.	Aporte comunitario
1	Compra de útiles escolares para niños de escasos recursos económicos.	Quebrada Amarilla, el Tule, El Sumbido, Plan Grande	50	x	x	x	x	x		100.000.00	10.000.00
2	Charlas sobre aseo personal.	Quebrada Amarilla, el Tule, El Sumbido, Plan Grande	300	x	x	x	x	x		40.000.00	1.000.00
3	Construcción de juegos de reciclaje.	Quebrada Amarilla, el Tule, El Sumbido, Plan Grande	300	x	x	x	x	x		140.000.00	10.000.00
4	Implementación de la escuela para el arte, música y deporte	Quebrada Amarilla, el Tule, El Sumbido, Plan Grande	300	x	x	x	x	x		50,000.00	5.000.00

5	Dotación de becas estudiantiles por excelencia académica	Quebrada Amarilla, el Tule, El Sumbido, Plan Grande	30	x	x	x	x	x		100.000.00	10.000.00
6	Celebración del día del niño	Quebrada Amarilla, el Tule, El Sumbido, Plan Grande	300	x	x	x	x	x		60.000.00	5,000.00
7	Capacitación en temas de prevención.	Quebrada Amarilla, el Tule, El Sumbido, Plan Grande	300		x		x	x		50.000.00	10.000.00

Departamento: Comayagua Municipio: San Luis Zona: 5
Fecha: 13/09//2019 Eje Temático: Grupos Vulnerables: Juventud
Lugar de la Asamblea: Casa Comunal

Orden Territorial	Nombre del Proyecto	Comunidad	No. De beneficiarios.	Años de ejecución						Financiamiento	
				19	20	21	22	23	24	Costo aproximado en lempiras.	Aporte comunitario
1	Compra de útiles para jóvenes de escasos recursos económicos.	Quebrada Amarilla, el Tule, El Sumbido, Plan Grande	20	x	x	x	x	x		100.000.00	10.000.00
2	Charlas sobre aseo personal.	Quebrada Amarilla, el Tule, El Sumbido, Plan Grande	200	x	x	x	x	x		20.000.00	1.000.00
3	Reparación de campos de futbol	Quebrada Amarilla, el Tule, El Sumbido, Plan Grande	200			x	x	x		150.000.00	30.000.00
4	Implementación de la escuela para el arte, música y deporte	Quebrada Amarilla, el Tule, El Sumbido, Plan Grande	300	x	x	x	x	x		50,000.00	5.000.00

5	Dotación de becas estudiantiles por excelencia académica	Quebrada Amarilla, el Tule, El Sumbido, Plan Grande	20	x	x	x	x	x		80.000.00	10.000.00
6	Capacitación en temas de prevención.	Quebrada Amarilla, el Tule, El Sumbido, Plan Grande	1200	x	x	x	x	x		50.000.00	5.000.00
7	Apoyo logístico en deportes y otras actividades.	Quebrada Amarilla, el Tule, El Sumbido, Plan Grande	1200	x	x	x	x	x		100.000.00	10.000.00

Departamento: Comayagua Municipio: San Luis Zona: 5

Fecha: 15/09/2019 Eje Temático: Grupos Vulnerables: Mujer

Lugar de la Asamblea: Casa Comunal

Orden Territorial	Nombre del Proyecto	Comunidad	No. De beneficiarios.	Años de ejecución						Financiamiento	
				19	20	21	22	23	24	Costo aproximado en Lempiras.	Aporte comunitario
1	Bonos para mujeres de bajos recursos.	Quebrada Amarilla, el Tule, El Sumbido, Plan Grande	20	x	x	x	x	x		100.000.00	10.000.00
2	Construcción y mejoramientos de casas de mujeres de escasos recursos	Quebrada Amarilla, el Tule, El Sumbido, Plan Grande	10	x	x	x	x	x		200.000.00	20.000.00
3	Capacitación de los derechos de la mujer.	Quebrada Amarilla, el Tule, El Sumbido, Plan Grande	80	x	x	x	x	x		30.000.00	2.000.00
4	Taller sobre elaboración de piñatas	Quebrada Amarilla, el Tule, El Sumbido, Plan Grande	25	x	x	x	x	x		50,000.00	5.000.00
5	Talleres de formación en corte y confección.	Quebrada Amarilla, el Tule, El Sumbido, Plan Grande	20	x	x	x	x	x		50.000.00	2.000.00

6	Capacitación en temas de prevención.	Quebrada Amarilla, el Tule, El Sumbido, Plan Grande	300	x	x	x	x	x		100.000.00	10.000.00
7	Celebración del día de la madre y entrega de canastas familiares.	Quebrada Amarilla, el Tule, El Sumbido, Plan Grande	400	x	x	x	x	x		250.000.00	10.000.00

Departamento: Comayagua Municipio: San Luis Zona: 5
Fecha: 15/09/2019 Eje Temático: Grupos Vulnerables: Personas de Tercera edad
Lugar de la Asamblea: Casa Comunal

Orden Territorial	Nombre del Proyecto	Comunidad	No. De beneficiarios.	Años de ejecución						Financiamiento	
				19	20	21	22	23	24	Costo aproximado en lempiras.	Aporte comunitario
1	Bonos para personas de tercera edad de bajos recursos.	Quebrada Amarilla, el Tule, El Sumbido, Plan Grande	35	x	x	x	x	x		150.000.00	10.000.00
2	Construcción y mejoramientos de casas de personas de tercera edad de escasos recursos	Quebrada Amarilla, el Tule, El Sumbido, Plan Grande	10	x	x	x	x	x		150.000.00	20.000.00
3	Capacitación de los derechos de la tercera edad.	Quebrada Amarilla, el Tule, El Sumbido, Plan Grande	35	x	x	x	x	x		30.000.00	20.000.00
4	Atención del adulto mayor en clínica municipal	Quebrada Amarilla, el Tule, El Sumbido, Plan Grande	35	x	x	x	x	x		150,000.00	5.000.00

Departamento: Comayagua Municipio: San Luis Zona: 5
Fecha: 15/09/2019 Eje Temático: Vivienda
Lugar de la Asamblea: Casa Comunal

Orden Territorial	Nombre del Proyecto	Comunidad	No. De beneficiarios.	Años de ejecución						Financiamiento	
				19	20	21	22	23	24	Costo aproximado en lempiras.	Aporte comunitario
1	Mejoramiento de casas de bajos recursos	Quebrada Amarilla, el Tule, El Sumbido, Plan Grande	60	x	x	x	x	x		300.000.00	30.000.00
2	Construcción de casas para personas de bajos recursos	Quebrada Amarilla, el Tule, El Sumbido, Plan Grande	10	x	x	x	x	x		300.000.00	20.000.00
3	Construcción de pilas.	Quebrada Amarilla, el Tule, El Sumbido, Plan Grande	50	x	x	x	x	x		200.000.00	50.000.00
4	Cambios de techos	Quebrada Amarilla, el Tule, El Sumbido, Plan Grande	50	x	x	x	x	x		200.000.00	50.000.00

Departamento: Comayagua Municipio: San luis Zona: 5
Fecha: 15/09/2019 Eje Temático: Agua y Saneamiento.
Lugar de la Asamblea: Agua y Saneamiento.

Orden Territorial	Nombre del Proyecto	Comunidad	No. De beneficiarios.	Años de ejecución						Financiamiento	
				19	20	21	22	23	24	Costo aproximado en lempiras.	Aporte comunitario
1	Construcción de letrinas	Quebrada Amarilla, el Tule, El Sumbido, Plan Grande	50		x	x	x	x		150.000.00	30.000.00
2	Implementación de campañas de limpieza en toda la zona.	Quebrada Amarilla, el Tule, El Sumbido, Plan Grande	1200	x	x	x	x	x		50.000.00	1,000.00
3	Apoyo con los proyectos de agua potable.	Quebrada Amarilla, el Tule, El Sumbido, Plan Grande	1200	x	x	x	x	x		150.000.00	10.000.00

Departamento: Comayagua Municipio: San Luis Zona: 5
Fecha: 15/09/2019 Eje Temático: Grupos Vulnerables: economía Lugar de la Asamblea:
Salón Comunal.

Orden Territorial	Nombre del Proyecto	Comunidad	No. De beneficiarios.	Años de ejecución						Financiamiento	
				19	20	21	22	23	24	Costo aproximado en lempiras.	Aporte comunitario
1	Generar fuentes de trabajo a Través de la creación de microempresas.	Quebrada Amarilla, el Tule, El Sumbido, Plan Grande	500	x	x	x	x	x		100.000.00	30.000.00
2	Implementación de una cooperativa de producción	Quebrada Amarilla, el Tule, El Sumbido, Plan Grande	500			x	x	x		80.000.00	10.000.00
3	Organización y funcionamiento de cajas rurales.	Quebrada Amarilla, el Tule, El Sumbido, Plan Grande	500		x	x	x	x		30.000.00	2.000.00

Departamento: Comayagua Municipio: San Luis Zona: 5

Fecha: 15/09/2019

Eje Temático: Grupos Vulnerables: Seguridad Alimentaria

Lugar de la Asamblea: Salón Municipal.

Orden Territorial	Nombre del Proyecto	Comunidad	No. De beneficiarios.	Años de ejecución						Financiamiento	
				19	20	21	22	23	24	Costo aproximado en lempiras.	Aporte comunitario
1	Gestionar asistencia técnica para mejorar la producción agrícola.	Quebrada Amarilla, el Tule, El Sumbido, Plan Grande	500	x	x	x	x	x		100.000.00	10.000.00
2	Construcción de Huertos Familiares.	Quebrada Amarilla, el Tule, El Sumbido, Plan Grande	500	x	x	x	x	x		100.000.00	10.000.00
3	Apoyo para agricultores de bajos recursos	Quebrada Amarilla, el Tule, El Sumbido, Plan Grande	500	x	x	x	x	x		250.000.00	30.000.00
4	Implementación de sistemas de riego para los cultivos.	Quebrada Amarilla, el Tule, El Sumbido, Plan Grande	600			x	x	x		200,000.00	50.000.00

Departamento: Comayagua Municipio: San luis Zona: 5
Fecha: 15/09/2019 Eje Temático: Tierra
Lugar de la Asamblea: salón comunal.

Ord en Terr itori al	Nombre del Proyecto	Comunidad	No. De beneficia rios.	Años de ejecución						Financiamiento	
				1 9	2 0	2 1	2 2	2 3	2 4	Costo aproximado en lempiras.	Aporte comunitari o
1	Brindar apoyo al productor en un 100%.	Quebrada Amarilla, el Tule, El Sumbido, Plan Grande	600	x	x	x	x	x		200.000.00	20.000.00
2	Apoyo con el ip para legalizar sus parcelas de tierras.	Quebrada Amarilla, el Tule, El Sumbido, Plan Grande	600	x	x	x	x	x		100.000.00	10.000.00

Departamento: Comayagua Municipio: San Luis Zona: 5 Fecha: 15/09/2019
Eje Temático: Participación. Lugar de la Asamblea: salón comunal.

Orden Territorial	Nombre del Proyecto	Comunidad	No. De beneficiarios.	Años de ejecución						Financiamiento	
				19	20	21	22	23	24	Costo aproximado en lempiras.	Aporte comunitario
1	Organizar el grupo de mujeres.	Quebrada Amarilla, el Tule, El Sumbido, Plan Grande	250	x	x	x	x	x		50.000.00	2.000.00
2	Capacitar a hombres y mujeres sobre igualdad y equidad de genero	Quebrada Amarilla, el Tule, El Sumbido, Plan Grande	600	x	x	x	x	x		50.000.00	2.000.00

Departamento: Comayagua Municipio: San Luis Zona: 5
Fecha: 15/09/2019 Eje Temático: Seguridad Ciudadana
Lugar de la Asamblea: salón comunal.

Orden Territorial	Nombre del Proyecto	Comunidad	No. De beneficiarios.	Años de ejecución						Financiamiento	
				19	20	21	22	23	24	Costo aproximado en lempiras.	Aporte comunitario
1	Organización y funcionamiento de las mesas de seguridad ciudadana.	Quebrada Amarilla, el Tule, El Sumbido, Plan Grande	300	x	x	x	x	x		50.000.00	2.000.00
2	Trabajo en equipo entre la policía comunitaria y la comunidad.	Quebrada Amarilla, el Tule, El Sumbido, Plan Grande	600	x	x	x	x	x		50.000.00	2.000.00

Departamento: Comayagua Municipio: San Luis Zona: 5
Fecha: 15/09/2019 Eje Temático: Infraestructura Social

Lugar de la Asamblea: salón comunal.

Orden Territorial	Nombre del Proyecto	Comunidad	No. De beneficiarios.	Años de ejecución						Financiamiento	
				19	20	21	22	23	24	Costo aproximado en lempiras.	Aporte comunitario
1	Construcción de Centro Comunal	Quebrada Amarilla	800		x	x	x	x		40.000.00	100.000.00
2	Remodelación de Centros Educativos.	Quebrada Amarilla, el Tule, El Sumbido, Plan Grande	600	x	x	x	x	x		500.000.00	50.000.00
3	Reparación de calles secundarias	Quebrada Amarilla, el Tule, El Sumbido, Plan Grande	600	x	x	x	x	x		200.000.00	50,000.00
4	Remodelación de iglesias	Quebrada Amarilla, el Tule, El Sumbido, Plan Grande	800	x	x	x	x	x		450,000.00	50.000.00
5	Reparación de carreteras y alcantarillas.	Quebrada Amarilla, el Tule, El Sumbido, Plan Grande	800	x	x	x	x	x		400,000.00	50.000.00

Departamento: Comayagua Municipio: San Luis Zona: 5
Eje Temático: Turismo.
Lugar de la Asamblea: salón comunal.

Fecha: 15/09/2019

Orden Territorial	Nombre del Proyecto	Comunidad	No. De beneficiarios.	Años de ejecución						Financiamiento	
				1 9	2 0	2 1	2 2	2 3	2 4	Costo aproximado en lempiras.	Aporte comunitario
1	Construcción de parque infantil	Quebrada amarilla	500		x	x	x	x		150,000.00	50,000.00

(F-08)

Matriz de priorización de ideas de proyecto del Plan zonal de desarrollo territorial

Departamento de Comayagua, Municipio de San Luis Zona No: 05 Fecha: 15/09/2019.

Eje Temático: Ordenamiento Territorial Lugar de la Asamblea: Salón Comunal

Matriz de priorización	Ponderación	Quebrada amarilla					Zumbido					El tule					Plan grande					
		a	b	c	d	e	a	b	c	d	e	a	b	c	d	e	a	b	c	d	e	
Criterio 01 Alcance de la idea del proyecto:																						
• Resuelve el problema para una comunidad	1	x										x	x									
• Resuelve el problema para varias comunidades	2			x				x	x					x	x	x	x					
• Resuelve el problema para todas las comunidades de la zona territorial	3		x		x	x	x				x										x	
Criterio 02 Géneros de grupos vulnerables.																						
• La idea del proyecto propuesta , no aligerar la carga de trabajo de mujeres/niños/etnias	1																					
• La idea del proyecto propuesta alivia un poco la carga de trabajo de las mujeres/niños	2	x		x		x	x	x	x	x		x	x	x							x	
• La idea de proyecto resuelve la necesidad sentida de las mujeres/niños /etnias	3		x		x						x							x	x			x
Criterio 03. Importancia del proyecto																						

• El proyecto es aceptable (no daña el ambiente y favorece la inversión)	1																			
• El proyecto es necesario (en virtud que contribuye con el desarrollo social y económico)	2			x	x	x	x	x	x	x	x	x	x	x	x	x	x	x	x	x
• El proyecto es vital(por que la vida de la población depende de sus beneficios)	3	x	x																	
Criterio 04 número de beneficiarios que atiende																				
• El proyecto atiende menos de 300 beneficiarios	1																			
• El proyecto atiende entre 300 a 1,000 beneficiarios	2	x		x	x	x			x		x	x			x	x		x	x	x
• El proyecto atiende más de 1,000 beneficiarios.	3		x				x	x		x			x	x						
Puntos alcanzados		8	1	8	1	9	1	9	7	1	8	7	9	9	9	9				
		2		0		0				0										
Priorización final		1	1	2	3	1	4	9	2	5	2	2	6	1	1	1				
		7	1	1	1				4		2	6	4	0	5					

(F-08)

Matriz de priorización de ideas de proyecto del Plan zonal de desarrollo territorial

Departamento de Comayagua, Municipio de San Luis. Zona No: 05 Fecha: 15/09/2019.
Eje Temático: **Salud y Nutrición** Lugar de la Asamblea: salón comunal

Matriz de priorización	Ponderación	Quebrada amarilla					Zumbido					El tule					Plan grande				
		a	b	c	d	e	a	b	c	d	e	a	b	c	d	e	a	b	c	d	e
Criterio 01 Alcance de la idea del proyecto:																					
• Resuelve el problema para una comunidad	1																				
• Resuelve el problema para varias comunidades	2							x					x								
• Resuelve el problema para todas las comunidades de la zona territorial	3	x	x	x	x	x	x										x				
Criterio 02 Géneros de grupos vulnerables.																					
• La idea del proyecto propuesta , no aligerar la carga de trabajo de mujeres/niños/etnias	1																				
• La idea del proyecto propuesta alivia un poco la carga de trabajo de las mujeres/niños	2		x	x																	
• La idea de proyecto resuelve la necesidad sentida de las mujeres/niños /etnias	3	x			x	x	x	x													x

Criterio 03. Importancia del proyecto																				
• El proyecto es aceptable (no daña el ambiente y favorece la inversión)	1																			
• El proyecto es necesario (en virtud que contribuye con el desarrollo social y económico)	2		x	x				x												x
• El proyecto es vital (por que la vida de la población depende de sus beneficios)	3	x			x	x	x													
Criterio 04 número de beneficiarios que atiende																				
• El proyecto atiende menos de 300 beneficiarios	1																			x
• El proyecto atiende entre 300 a 1,000 beneficiarios	2							x												
• El proyecto atiende más de 1,000 beneficiarios.	3	x	x	x	x	x	x													
Puntos alcanzados		1 2	1 1	1 1	1 2	1 2	1 2	9 2												7
Priorización final		1	5	6	3	4	2	7												8

(F-08)

Matriz de priorización de ideas de proyecto del Plan zonal de desarrollo territorial

Departamento de Comayagua, Municipio de San Luis. Zona No: 05 Fecha: 19/09/2019.

Eje Temático: **Educación**

Lugar de la Asamblea: salón comunal

Matriz de priorización	Ponderación	Quebrada amarilla					Zumbido					El tule					Plan grande				
		a	b	c	d	e	a	b	c	d	e	a	b	c	d	e	a	b	c	d	e
Criterio 01 Alcance de la idea del proyecto:																					
• Resuelve el problema para una comunidad	1						x					x		x							
• Resuelve el problema para varias comunidades	2	x	x		x	x								x							
• Resuelve el problema para todas las comunidades de la zona territorial	3			x																	
Criterio 02 Géneros de grupos vulnerables.																					
• La idea del proyecto propuesta , no aligera la carga de trabajo de mujeres/niños/etnias	1																				
• La idea del proyecto propuesta alivia un poco la carga de trabajo de las mujeres/niños	2		x	x	x	x								x							
• La idea de proyecto resuelve la necesidad sentida de las mujeres/niños /etnias	3	x					x									x					
Criterio 03. Importancia del proyecto																					
• El proyecto es aceptable (no daña el ambiente y favorece la inversión)	1																				

(F-08)

Matriz de priorización de ideas de proyecto del Plan zonal de desarrollo territorial

Departamento de Comayagua, Municipio de San Luis Zona No: 05 Fecha: 15/09/2019
Eje Temático: Recursos Naturales y Ambiente Lugar de la Asamblea: salón comunal

Matriz de priorización	Ponderación	Quebrada amarilla					Zumbido					El tule					Plan grande				
		a	b	c	d	e	a	b	c	d	e	a	b	c	d	e	a	b	c	d	e
Criterio 01 Alcance de la idea del proyecto:																					
• Resuelve el problema para una comunidad	1	x					x														
• Resuelve el problema para varias comunidades	2																				
• Resuelve el problema para todas las comunidades de la zona territorial	3																				
Criterio 02 Géneros de grupos vulnerables.																					
• La idea del proyecto propuesta , no aligera la carga de trabajo de mujeres/niños/etnias	1																				
• La idea del proyecto propuesta alivia un poco la carga de trabajo de las mujeres/niños	2						x														
• La idea de proyecto resuelve la necesidad sentida de las mujeres/niños /etnias	3	x																			
Criterio 03. Importancia del proyecto																					

• El proyecto es aceptable (no daña el ambiente y favorece la inversión)	1																			
• El proyecto es necesario (en virtud que contribuye con el desarrollo social y económico)	2	x					x													
• El proyecto es vital(por que la vida de la población depende de sus beneficios)	3																			
Criterio 04 número de beneficiarios que atiende																				
• El proyecto atiende menos de 300 beneficiarios	1	x																		
• El proyecto atiende entre 300 a 1,000 beneficiarios	2						x													
• El proyecto atiende más de 1,000 beneficiarios.	3																			
Puntos alcanzados		7					7													
Priorización final		2					4													

(F-08)

Matriz de priorización de ideas de proyecto del Plan zonal de desarrollo territorial

Departamento de Comayagua, Municipio de San Luis. Zona No: 05 Fecha: 15/09/2019.
Eje Temático: Grupos Vulnerables: Niñez Lugar de la Asamblea: salón comunal

Matriz de priorización	Ponderación	Quebrada amarilla					Zumbido					El tute					Plan grande				
		a	b	c	d	e	a	b	c	d	e	a	b	c	d	e	a	b	c	d	e
Criterio 01 Alcance de la idea del proyecto:																					
• Resuelve el problema para una comunidad	1																				
• Resuelve el problema para varias comunidades	2		x				x														
• Resuelve el problema para todas las comunidades de la zona territorial	3	3																			
Criterio 02 Géneros de grupos vulnerables.																					
• La idea del proyecto propuesta , no aligera la carga de trabajo de mujeres/niños/etnias	1																				
• La idea del proyecto propuesta alivia un poco la carga de trabajo de las mujeres/niños	2																				
• La idea de proyecto resuelve la necesidad sentida de las mujeres/niños /etnias	3	x	x				x														
Criterio 03. Importancia del proyecto																					

(F-08)

Matriz de priorización de ideas de proyecto del Plan zonal de desarrollo territorial

Departamento de Comayagua, Municipio de San Luis. Zona No: 05 Fecha: 19/09/2019.
Eje Temático: Grupos Vulnerables: Juventud Lugar de la Asamblea: salón comunal

Matriz de priorización	Ponderación	Quebrada amarilla					Zumbido					El tule					Plan grande				
		a	b	c	d	e	a	b	c	d	e	a	b	c	d	e	a	b	c	d	e
Criterio 01 Alcance de la idea del proyecto:																					
• Resuelve el problema para una comunidad	1																				
• Resuelve el problema para varias comunidades	2	x																			
• Resuelve el problema para todas las comunidades de la zona territorial	3																				
Criterio 02 Géneros de grupos vulnerables.																					
• La idea del proyecto propuesta , no aligera la carga de trabajo de mujeres/niños/etnias	1																				
• La idea del proyecto propuesta alivia un poco la carga de trabajo de las mujeres/niños	2	x																			
• La idea de proyecto resuelve la necesidad sentida de las mujeres/niños /etnias	3																				
Criterio 03. Importancia del proyecto																					

(F-08)

Matriz de priorización de ideas de proyecto del Plan zonal de desarrollo territorial

Departamento de Comayagua, Municipio de San Luis Zona No: 05 Fecha: 15/09/2019.
Eje Temático: Grupos Vulnerables: Mujeres Lugar de la Asamblea: salón comunal

Matriz de priorización	Ponderación	Quebrada amarilla					Zumbido					El tule					Plan grande				
		a	b	c	d	e	a	b	c	d	e	a	b	c	d	e	a	b	c	d	e
Criterio 01 Alcance de la idea del proyecto:																					
• Resuelve el problema para una comunidad	1																				
• Resuelve el problema para varias comunidades	2	x																			
• Resuelve el problema para todas las comunidades de la zona territorial	3																				
Criterio 02 Géneros de grupos vulnerables.																					
• La idea del proyecto propuesta , no aligera la carga de trabajo de mujeres/niños/etnias	1																				
• La idea del proyecto propuesta alivia un poco la carga de trabajo de las mujeres/niños	2																				
• La idea de proyecto resuelve la necesidad sentida de las mujeres/niños /etnias	3	x																			

Criterio 03. Importancia del proyecto																				
• El proyecto es aceptable (no daña el ambiente y favorece la inversión)	1																			
• El proyecto es necesario (en virtud que contribuye con el desarrollo social y económico)	2	x																		
• El proyecto es vital (por que la vida de la población depende de sus beneficios)	3																			
Criterio 04 número de beneficiarios que atiende																				
• El proyecto atiende menos de 300 beneficiarios	1	x																		
• El proyecto atiende entre 300 a 1,000 beneficiarios	2																			
• El proyecto atiende más de 1,000 beneficiarios.	3																			
Puntos alcanzados		8																		
Priorización final		2																		

(F-08)

Matriz de priorización de ideas de proyecto del Plan zonal de desarrollo territorial

Departamento de Comayagua, Municipio de San Luis. Zona No: 05 Fecha: 19/09/2019.
Eje Temático: Grupos Vulnerables: Tercera Edad Lugar de la Asamblea: salón comunal

Matriz de priorización	Ponderación	Quebrada amarilla					El zumbido					El tule					Plan grande				
		a	b	c	d	e	a	b	c	d	e	a	b	c	d	e	a	b	c	d	e
Criterio 01 Alcance de la idea del proyecto:																					
• Resuelve el problema para una comunidad	1																				
• Resuelve el problema para varias comunidades	2																				
• Resuelve el problema para todas las comunidades de la zona territorial	3	x					x														
Criterio 02 Géneros de grupos vulnerables.																					
• La idea del proyecto propuesta , no aligera la carga de trabajo de mujeres/niños/etnias	1																				
• La idea del proyecto propuesta alivia un poco la carga de trabajo de las mujeres/niños	2																				

(F-08)

Matriz de priorización de ideas de proyecto del Plan zonal de desarrollo territorial

Departamento de Comayagua, Municipio de San Luis Zona No: 05 Fecha: 19/09/2019.

Eje Temático: Vivienda Lugar de la Asamblea: Salón Comunal

Matriz de priorización	Ponderación	Quebrada amarilla					Zumbido					El tule					Plan grande				
		a	b	c	d	e	a	b	c	d	e	a	b	c	d	e	a	b	c	d	e
Criterio 01 Alcance de la idea del proyecto:																					
• Resuelve el problema para una comunidad	1	x					x	x						x					x		
• Resuelve el problema para varias comunidades	2																				
• Resuelve el problema para todas las comunidades de la zona territorial	3																				
Criterio 02 Géneros de grupos vulnerables.																					
• La idea del proyecto propuesta , no aligera la carga de trabajo de mujeres/niños/etnias	1																				
• La idea del proyecto propuesta alivia un poco la carga de trabajo de las mujeres/niños	2	x					x	x						x					x		
• La idea de proyecto resuelve la necesidad sentida de las mujeres/niños /etnias	3																				
Criterio 03. Importancia del proyecto																					

• El proyecto es aceptable (no daña el ambiente y favorece la inversión)	1																			
• El proyecto es necesario (en virtud que contribuye con el desarrollo social y económico)	2	x				x	x		x					x						
• El proyecto es vital(por que la vida de la población depende de sus beneficios)	3																			
Criterio 04 número de beneficiarios que atiende																				
• El proyecto atiende menos de 300 beneficiarios	1	x				x	x		x										x	
• El proyecto atiende entre 300 a 1,000 beneficiarios	2																			
• El proyecto atiende más de 1,000 beneficiarios.	3																			
Puntos alcanzados		6				6	6													
Priorización final		7				5	8													

(F-08)

Matriz de priorización de ideas de proyecto del Plan zonal de desarrollo territorial

Departamento de Comayagua, Municipio de San Luis Zona No: 05 Fecha: 19/09/2019.

Eje Temático: Agua y Saneamiento Lugar de la Asamblea: salón comunal

Matriz de priorización	Ponderación	Quebrada amarilla					Zumbido					El tule					Plan grande				
		a	b	c	d	e	a	b	c	d	e	a	b	c	d	e	a	b	c	d	e
Criterio 01 Alcance de la idea del proyecto:																					
• Resuelve el problema para una comunidad	1	x		x	x	x		x	x	x	x										
• Resuelve el problema para varias comunidades	2		x				x														
• Resuelve el problema para todas las comunidades de la zona territorial	3																				
Criterio 02 Géneros de grupos vulnerables.																					
• La idea del proyecto propuesta , no aligera la carga de trabajo de mujeres/niños/etnias	1																				
• La idea del proyecto propuesta alivia un poco la carga de trabajo de las mujeres/niños	2	x	x	x	x	x	x	x		x	x										
• La idea de proyecto resuelve la necesidad sentida de las mujeres/niños /etnias	3								x												

(F-08)

Matriz de priorización de ideas de proyecto del Plan zonal de desarrollo territorial

Departamento de comayagua, Municipio de San Luis Zona No: 05 Fecha: 19/09/2019.

Eje Temático: Economía Lugar de la Asamblea: salón comunal

Matriz de priorización	Ponderación	Quebrada amarilla					Zumbido					El tule					Plan grande				
		a	b	c	d	e	a	b	c	d	e	a	b	c	d	e	a	b	c	d	e
Criterio 01 Alcance de la idea del proyecto:																					
• Resuelve el problema para una comunidad	1		x				x	x				x					x				
• Resuelve el problema para varias comunidades	2			x																	
• Resuelve el problema para todas las comunidades de la zona territorial	3	x																			
Criterio 02 Géneros de grupos vulnerables.																					
• La idea del proyecto propuesta , no aligera la carga de trabajo de mujeres/niños/etnias	1																				
• La idea del proyecto propuesta alivia un poco la carga de trabajo de las mujeres/niños	2			x			x					x					x				
• La idea de proyecto resuelve la necesidad sentida de las mujeres/niños /etnias	3	x	x				x					x						x			
Criterio 03. Importancia del proyecto																					

(F-08)

Matriz de priorización de ideas de proyecto del Plan zonal de desarrollo territorial

Departamento de Comayagua, Municipio de San Luis Zona No: 05 Fecha: 19/09/2019.

Eje Temático: Seguridad Alimentaria Lugar de la Asamblea: salón comunal

Matriz de priorización	Ponderación	Quebrada amarilla					Zumbido					El tule					Plan grande				
		a	b	c	d	e	a	b	c	d	e	a	b	c	d	e	a	b	c	d	e
Criterio 01 Alcance de la idea del proyecto:																					
• Resuelve el problema para una comunidad	1	x	x				x					x					x				
• Resuelve el problema para varias comunidades	2																				
• Resuelve el problema para todas las comunidades de la zona territorial	3																				
Criterio 02 Géneros de grupos vulnerables.																					
• La idea del proyecto propuesta , no aligera la carga de trabajo de mujeres/niños/etnias	1																				
• La idea del proyecto propuesta alivia un poco la carga de trabajo de las mujeres/niños	2	x	x																		
• La idea de proyecto resuelve la necesidad sentida de las mujeres/niños /etnias	3						x								x						
Criterio 03. Importancia del proyecto																					

(F-08)

Matriz de priorización de ideas de proyecto del Plan zonal de desarrollo territorial

Departamento de comayagua, Municipio de San Luis Zona No: 05 Fecha: 19/09/2019.

Eje Temático: Tierra Lugar de la Asamblea: salón comunal

Matriz de priorización	Ponderación	Quebrada amarilla					Zumbido					El tule					Plan grande				
		a	b	c	d	e	a	b	c	d	e	a	b	c	d	e	a	b	c	d	e
Criterio 01 Alcance de la idea del proyecto:																					
• Resuelve el problema para una comunidad	1						x										x				
• Resuelve el problema para varias comunidades	2	x																			
• Resuelve el problema para todas las comunidades de la zona territorial	3																				
Criterio 02 Géneros de grupos vulnerables.																					
• La idea del proyecto propuesta , no aligera la carga de trabajo de mujeres/niños/etnias	1																				
• La idea del proyecto propuesta alivia un poco la carga de trabajo de las mujeres/niños	2						x														
• La idea de proyecto resuelve la necesidad sentida de las mujeres/niños /etnias	3																				
Criterio 03. Importancia del proyecto																					

(F-08)

Matriz de priorización de ideas de proyecto del Plan zonal de desarrollo territorial

Departamento de Comayagua, Municipio de san Luis Zona No: 05 Fecha: 19/09/2019.

Eje Temático: Participación

Lugar de la Asamblea: salón comunal

Matriz de priorización	Ponderación	Quebrada amarilla					Zumbido					El tule					Plan grande				
		a	b	c	d	e	a	b	c	d	e	a	b	c	d	e	a	b	c	d	e
Criterio 01 Alcance de la idea del proyecto:																					
• Resuelve el problema para una comunidad	1																				
• Resuelve el problema para varias comunidades	2																				
• Resuelve el problema para todas las comunidades de la zona territorial	3	x																			
Criterio 02 Géneros de grupos vulnerables.																					
• La idea del proyecto propuesta , no aligera la carga de trabajo de mujeres/niños/etnias	1																				
• La idea del proyecto propuesta alivia un poco la carga de trabajo de las mujeres/niños	2	x																			
• La idea de proyecto resuelve la necesidad sentida de las mujeres/niños /etnias	3																				
Criterio 03. Importancia del proyecto																					
• El proyecto es aceptable (no daña el ambiente y favorece la inversión)	1																				

(F-08)

Matriz de priorización de ideas de proyecto del Plan zonal de desarrollo territorial

Departamento de Comayagua, Municipio de San Luis. Zona No: 05 Fecha: 19/09/2019.

Eje Temático: Seguridad Ciudadana

Lugar de la Asamblea: salón comunal

Matriz de priorización	Ponderación	Quebrada amarilla					Zumbido					El tule					Plan grande				
		a	b	c	d	e	a	b	c	d	e	a	b	c	d	e	a	b	c	d	e
Criterio 01 Alcance de la idea del proyecto:																					
• Resuelve el problema para una comunidad	1																				
• Resuelve el problema para varias comunidades	2																				
• Resuelve el problema para todas las comunidades de la zona territorial	3	x																			
Criterio 02 Géneros de grupos vulnerables.																					
• La idea del proyecto propuesta , no aligera la carga de trabajo de mujeres/niños/etnias	1																				
• La idea del proyecto propuesta alivia un poco la carga de trabajo de las mujeres/niños	2	x																			
• La idea de proyecto resuelve la necesidad sentida de las mujeres/niños /etnias	3																				

Criterio 03. Importancia del proyecto																				
• El proyecto es aceptable (no daña el ambiente y favorece la inversión)	1																			
• El proyecto es necesario (en virtud que contribuye con el desarrollo social y económico)	2	x																		
• El proyecto es vital (por que la vida de la población depende de sus beneficios)	3																			
Criterio 04 número de beneficiarios que atiende																				
• El proyecto atiende menos de 300 beneficiarios	1																			
• El proyecto atiende entre 300 a 1,000 beneficiarios	2																			
• El proyecto atiende más de 1,000 beneficiarios.	3	x																		
Puntos alcanzados		1																		
		0																		
Priorización final		1																		

(F-08)

Matriz de priorización de ideas de proyecto del Plan zonal de desarrollo territorial

Departamento de Comayagua, Municipio de san Luis Zona No: 05 Fecha: 19/09/2019.

Eje Temático: Infraestructura Social

Lugar de la Asamblea: salón comunal

Matriz de priorización	Ponderación	Quebrada amarilla					Zumbido					El tule					Plan grande				
		a	b	c	d	e	a	b	c	d	e	a	b	c	d	e	a	b	c	d	e
Criterio 01 Alcance de la idea del proyecto:																					
• Resuelve el problema para una comunidad	1																				
• Resuelve el problema para varias comunidades	2		x	x	x		x	x	x	x	x						x	x	x		
• Resuelve el problema para todas las comunidades de la zona territorial	3	x				x															
Criterio 02 Géneros de grupos vulnerables.																					
• La idea del proyecto propuesta , no aligerar la carga de trabajo de mujeres/niños/etnias	1																				
• La idea del proyecto propuesta alivia un poco la carga de trabajo de las mujeres/niños	2	x	x	x	x	x	x	x	x	x	x						x	x	x		
• La idea de proyecto resuelve la necesidad sentida de las mujeres/niños /etnias	3																				
Criterio 03. Importancia del proyecto																					

(F-08)

Matriz de priorización de ideas de proyecto del Plan zonal de desarrollo territorial

Departamento de Comayagua, Municipio de San Luis Zona No: 05 Fecha: 19/09/2019

Eje Temático: Turismo Lugar de la Asamblea: salón comunal

Matriz de priorización	Ponderación	Quebrada amarilla					Zumbido					El tule					Plan grande				
		a	b	c	d	e	a	b	c	d	e	a	b	c	d	e	a	b	c	d	e
Criterio 01 Alcance de la idea del proyecto:																					
• Resuelve el problema para una comunidad	1		x	x																	
• Resuelve el problema para varias comunidades	2																				
• Resuelve el problema para todas las comunidades de la zona territorial	3	x																			
Criterio 02 Géneros de grupos vulnerables.																					
• La idea del proyecto propuesta , no aligera la carga de trabajo de mujeres/niños/etnias	1																				
• La idea del proyecto propuesta alivia un poco la carga de trabajo de las mujeres/niños	2	x	x	x																	
• La idea de proyecto resuelve la necesidad sentida de las mujeres/niños /etnias	3																				
Criterio 03. Importancia del proyecto																					



3.4 Planes de Inversión Multisectorial y Plurianual (PIMP)

Con el levantamiento de línea base y sus indicadores obtenidos las comunidades elaboraron sus Planes de Desarrollo Comunitario, de estos planes los líderes comunitarios prepararon Planes Zonales, extrayendo tres proyectos por cada eje temático de cada comunidad, en el proceso se realizó Plan Estratégico de Desarrollo Municipal. Conjuntamente con Instituciones y la instancia ciudadana.

Luego se agruparon las ideas de Proyectos según sectorización dada por la metodología FOCAL III, Proyectos Sociales, Proyectos Productivos, y Proyectos de Infraestructura, luego se realizó el cuadro del Plan de Inversión Plurianual según tabla. (Ver tabla Estructura de clasificación de Proyectos para PIMP.) Al igual fueron insertadas las ideas de proyectos del Plan Estratégico de Desarrollo.

Plan de Inversión Multisectorial y Plurianual (PIMP)



PROYECTOS SOCIALES

(F - 20)

**PROGRAMACIÓN DEL PLAN DE INVERSIÓN MUNICIPAL PLURIANUAL
(PROYECTOS DE DESARROLLO SOCIAL PRIORIZADOS POR CADA PLAN ZONAL)**

DEPARTAMENTO: Comayagua

MUNICIPIO: San Luis

Orden Prioridad	Nombre del Proyecto	Aldea, caserío, Barrio o colonia / o intercom unitario	Costo Total	Eje Temáti co	Años de Ejecución						Financiamiento		
					1 9	2 0	2 1	2 2	2 3	2 4	Local	Municipal	Externo
1	Botiquín Municipal	Todo el municipio	950,000.00	Salud y Nutrició n	x	x	x	x	x		150,000.00	950,000.00	0,000.00
2	Cloración de agua y desinfección de tuberías	Todo el municipio	1,080,000.00	Salud y Nutrició n	x	x	x	x	x		240,000.00	1,080,000.00	0,000.00
3	Proyecto de fumigación contra el zancudo	Todo el municipio	480,000.00	Salud y Nutrició n			x				30,000.00	480,000.00	0,000.00

4	Ordenanzas municipales para aseo de solares baldíos	Todo el municipio	140,000.00	Salud y Nutrición					x		22,000.00	140,000.00	0,000.00
5	Proyecto de legalización de reciclaje	Casco Urbano	60,000.00	Salud y Nutrición	x						10,000.00	60,000.00	0,000.00
6	Proyecto de Fumigación en y casas.	Todo el solares municipio	560,000.00	Salud y Nutrición			x				60.000.00	560,000.00	0,000.00
7	Tratamiento de aguas residuales para ser reutilizadas	Casco Urbano	500,000.00	Salud y Nutrición					x		50,000.00	500,000.00	0,000.00
8	Implementación de filtros	Todo el municipio	770,000.00	Salud y Nutrición	x						130,000.00	770,000.00	0,000.00
9	tren de aseo en el casco urbano 2 veces por semana	Casco Urbano	50,000.00	Salud y Nutrición					x		10,000.00	50,000.00	0,000.00

10	Apoyo con becas sociales y de índice académico	Todo el municipio	570,00.00	Educación	x	x	x	x	x		30,000.00	570,000.00	0,000.00
11	Donación de material didáctico para los centros educativos	Todo el municipio	430,00.00	Educación	x	x	x	x	x		65,000.00	430,000.00	0,000.00
12	Capacitaciones a los docentes en diferentes temas educativos	Todo el municipio	360,000.00	Educación	x	x	x	x	x		60,000.00	360,000.00	0,000.00
13	Campaña de concientización a padres de familia que manden hijos a escuela	Todo el municipio	150,000.00	Educación	x	x	x	x	x		30,000.00	150,000.00	0,000.00
14	Dotación de uniformes y kit escolares	Todo el municipio	710,000.00	Educación	x	x	x	x	x		60,000.00	710,000.00	0,000.00

15	Implementar de huertos escolares	Todo el municipio	530,000.00	Educación	x	x	x	x	x		60,000.00	530,000.00	0,000.00
16	Contratación de personal para algunos centros educativos	Todo el municipio	1,000,000.00	Educación	x	x	x	x	x		25,000.00	1,000,000.00	0,000.00
17	Formación de grupos artísticos	Todo el municipio	660,000.00	Educación	x	x	x	x	x		60,000.00	660,000.00	0,000.00
18	Mapeo de las zonas protegidas con vigilancia permanente	Todo el municipio	180,000.00	RR NN y Ambiente	x	x	x	x	x		30,000.00	180,000.00	0,000.00
19	Organización de comité ambientalista de reforestación	Todo el municipio	120,000.00	RR NN y Ambiente	x	x	x	x	x		6,000.00	120,000.00	0,000.00
20	Limpieza permanente de las calles	Todo el municipio	360,000.00	RR NN y Ambiente	x	x	x	x	x		60,000.00	360,000.00	0,000.00

21	Colocación de recipientes para basura en lugares estratégicos	Todo el municipio	145,000.00	RR NN y Ambiente	x	x	x	x	x		30,000.00	145,000.00	0,000.00
22	Proyecto de legalización de reciclaje	Casco Urbano	60,000.00	RR NN y Ambiente		x					10,000.00	60,000.00	0,000.00
23	Formación del comité de protección de la flora y fauna	Todo el municipio	60,000.00	RR NN y Ambiente	x	x	x	x	x		6,000.00	60,000.00	0,000.00
24	Creación del tren de aseo	Todo el municipio	50,000.00	RR NN Y Ambiente		x					10,000.00	50,000.00	0,000.00
25	Formar comités de vigilancia para el control de tala y quema de los bosques	Todo el municipio	90,000.00	RR NN Y Ambiente	x	x	x	x	x		6,000.00	90,000.00	0,000.00

26	Implementar de campañas de limpieza en toda la zona	Todo el municipio	200,000.00	Agua y Saneamiento	x	x	x	x	x		6,000.00	200,000.00	0,000.00
27	Compra de útiles escolares para los escasos recursos económicos	Todo el municipio	570,000.00	Grupos Vulnerables: Niñez	x	x	x	x	x		60,000.00	570,000.00	0,000.00
28	Charlas sobre aseo personal	Todo el municipio	140,000.00	Grupos Vulnerables: Niñez	x	x	x	x	x		60,000.00	140,000.00	0,000.00
29	Implementar de la escuela para el arte, música y deporte	Todo el municipio	300,000.00	Grupos Vulnerables: Niñez	x	x	x	x	x		30,000.00	300,000.00	0,000.00
30	Celebración del día del niño	Todo el municipio	620,000.00	Grupos Vulnerables: Niñez	x	x	x	x	x		30,000.00	620,000.00	0,000.00

31	Capacitación en temas de prevención	Todo el municipio	420,000.00	Grupos Vulnerables: Niñez					x		44,000.00	420,000.00	0,000.00
32	Bonos para mujeres de bajos recursos	Todo el municipio	950,000.00	Grupos Vulnerables: Mujer	x	x	x	x	x		60,000.00	950,000.00	0,000.00
33	Capacitación de los derechos de la mujer	Todo el municipio	160,000.00	Grupos Vulnerables: Mujer	x	x	x	x	x		12,000.00	160,000.00	0,000.00
34	Taller sobre elaboración de piñatas	Todo el municipio	30,000.00	Grupos Vulnerables: Mujer	x	x	x	x	x		30,000.00	300,000.00	0,000.00
35	Talleres de formación en corte en confección	Todo el municipio	300,000.00	Grupos Vulnerables: Mujer	x	x	x	x	x		12,000.00	300,000.00	0,000.00
36	Capacitación en temas de prevención	Todo el municipio	600,000.00	Grupos vulnerables: Mujer					x		60,000.00	600,000.00	0,000.00
37	Celebración del día de la madre y entrega de canastas familiares	Todo el municipio	580,000.00	Grupos vulnerables: Mujer	x	x	x	x	x		50,000.00	580,000.00	0,000.00

38	Bonos para personas de tercera edad de bajos recursos	Todo el municipio	1,620,000.00	Grupos Vulnerables: Personas de Tercera Edad	x	x	x	x	x		60,000.00	1,620,000.00	0,000.00
39	Capacitación de los derechos de la tercera edad	Todo el municipio	180,000.00	Grupos Vulnerables: Personas de Tercera Edad	x	x	x	x	x		84,000.00	180,000.00	0,000.00
40	Atención del adulto mayor	Todo el municipio	860,000.00	Grupos Vulnerables: Personas de Tercera Edad	x	x	x	x	x		30,000.00	860,000.00	0,000.00
41	Organizar el grupo de mujeres	Todo el municipio	300,000.00	Participación	x	x	x	x	x		12,000.00	300,000.00	0,000.00
42	Capacitar a hombres y mujeres	Todo el municipio	300,000.00	Participación	x	x	x	x	x		12,000.00	300,000.00	0,000.00

	sobre igualdad y equidad de genero												
43	Organización y funcionamiento de las mesas de seguridad ciudadana	Todo el municipio	300,000.00	Seguridad Ciudadana	x	x	x	x	x		12,000.00	300,000.00	0,000.00
44	Trabajo en equipo entre la policía comunitaria y la comunidad	Todo el municipio	300,000.00	Seguridad Ciudadana	x	x	x	x	x		12,000.00	300,000.00,	0,000.00
45	Compra de útiles escolares para los de escasos recursos económicos	Todo el municipio	550,000.00	Grupos vulnerables: Juventud	x	x	x	x	x		60,000.00	550,000.00	0,000.00
46	Charlas sobre aseo personal	Todo el municipio	120,000.00	Grupos vulnerables: Juventud	x	x	x	x	x	x	6,000.00	120,000.00	0,000.00
47	Implementación de la	Todo el municipio	300,000.00	Grupos vulnera	x	x	x	x	x	x	30,000.00	300,000.00	0,000.00

	escuela para el arte, música y deporte			bles: Juventud									
48	Dotación de becas estudiantiles por excelencia académica	Todo el municipio	560,000.00	Grupos vulnerables: Juventud	x	x	x	x	x	x	60,000.00	560,000.00	0,000.00
49	Capacitación en temas de prevención	Todo el municipio	450,000.00	Grupos vulnerables: Juventud					x		60,000.00	450,000.00	0,000.00
50	Apoyo logístico en deportes y otras actividades	Todo el municipio	100,000.00	Grupos vulnerables: Juventud	x	x	x	x	x	x	10,000.00	100,000.00	0,000.00

PROYECTOS DE DESARROLLO PRODUCTIVO

(F - 21)

**PROGRAMACIÓN DEL PLAN DE INVERSIÓN MUNICIPAL PLURIANUAL
(PROYECTOS DE DESARROLLO PRODUCTIVO PRIORIZADOS POR CADA PLAN ZONAL)**

Departamento: Comayagua

Municipio: San Luis

Prioridad	Nombre del Proyecto	Aldea, Caserío, Barrio o Colonia	Eje Temático	Costo Total	Años de ejecución						Financiamiento		
					19	20	21	22	23	24	Local	Municipal	Externo.
1	Gestionar fuentes de trabajo a través de la creación de microempresas.	Todo el municipio	Economía	1.000.000.00	x	x	x	x	x		200.000.00	800.000.00	
2	Implementación de una cooperativa de producción	Todo el municipio	Economía	760.000,00			x				60.000.00	700.000.00	

3	Organización y funcionamiento de casas rurales	Todo el municipio	Economía	340.000.00						x		40.000.00	300.000.00	
4	Implementación de viveros de árbol frutal y maderable.	Todo el municipio	Economía	50.000.00	x	x	x	x	x			5.000.00	45.000.00	
5	Gestionar asistencia técnica para mejorar la producción agrícola	Todo el municipio	Seguridad alimentaria	650.000.00	x	x	x	x	x			50.000.00	600.000.00	
5	Construcción de huertos familiares	Todo el municipio	Seguridad alimentaria	900.000.00	x	x	x	x	x			100.000.00	800.000.00	
6	Apoyo para agricultores de bajos recursos	Todo el municipio	Seguridad alimentaria	1.650.000.00	x	x	x	x	x			150.000.00	1.500.000.00	
7	Implementación de sistema de riego para los cultivos	Todo el municipio	Seguridad alimentaria	1.700.000.00				x	x			200.000.00	1.500.000.00	

	Apoyo a los ganaderos y cafetaleros	Todo el municipio	Seguridad alimentaria	400.000.00	x	x	x	x	x		100.000.00	300.000.00	
8	Brindar apoyo al productor al 100%	Todo el municipio	Tierra	650.000.00	x	x	x	x	x		50.000.00	600.000.00	
9	Apoyo con el ip para legalizar sus parcelas	Todo el municipio	Tierra	650.000.00	x	x	x	x	x	x	50.000.00	600.000.00	
11	Taller de elaboración de piñatas	Todo el municipio	Mujer	450.000.00	x	x	x	x	x	x	50.000.00	400.000.00	
12	Taller de corte y confección	Todo el municipio	Mujer	450.000.00	x	x	x	x	x	x	50.000.00	400.000.00	

PROYECTOS DE INFRAESTRUCTURA SOCIAL

(F - 22)

**PROGRAMACIÓN DEL PLAN DE INVERSIÓN MUNICIPAL PLURIANUAL
(PROYECTOS DE INFRAESTRUCTURA SOCIAL PRIORIZADOS EN LOS PLANES ZONALES)**

Departamento: Comayagua

Municipio: San Luis

Prioridad	Nombre del Proyecto	Aldea, Caserío, Barrio o Colonia	Eje Temático	Costo Total	Años de ejecución						Financiamiento		
					19	20	21	22	23	24	Local	Municipal	Externo.
1	Reparación de Centros Educativos	Todo el Municipio	Educación	6,870.000.00	x	x	x	x	x		200,000.00	5,600.000.00	
2	Construcción de un kínder	Varias comunidades	Educación	2,600.000.00		x	x	x			100,000.00	2,500.000.00	
3	Construcción aula clase	Varias Comunidades	Educación	1,800.000.00			x	x			200,000.00	1,600.000.00	

6	Construcción letrinas	Todo el Municipio	Recursos Naturales y Ambiente	2,250.000.00	x	x					150,000.00	2,100.000.00
7	Construcción Filtros	Todo el Municipio	Agua y Saneamiento	3,080.000.00	x	x	x	x	x		80,000.00	3,000.000.00
8	Construcción de un centro de salud un CESAR	San Rafael, Las Quebradas	Salud y Nutrición	400,000.00		x	x	x	x		100,000.00	300,000.00
9	Construcción juegos de reciclaje	Varias comunidades	Niñez	1,260.000.00	x	x	x	x	x		160,000.00	1,100.000.00
10	Construcción de cancha	Varias comunidades	Juventud	2,720.000.00	x	x	x				120,000.00	2,500.000.00
11	Construcción de Cerca de campo	Varias comunidades	Juventud	4,450.000.00	x	x	x				150,000.00	4,300.000.00
12	Construcción y Mejoramiento de casas de mujeres de bajos recursos.	Todo el municipio	Mujer	1,700.000.00	x	x	x	x	x		200.000.00	1,500.000.00

13	Construcción y mejoramiento de casas de personas de tercera edad de bajos recursos	Todo el municipio	Tercera edad	1,700.000.00	x	x	x	x	x		200.000.00	1,500.000.00	
9	Reparación de vivienda de personas de bajos de recursos.	Todo el municipio	Vivienda	2,030.000.00	x	x	x	x	x		30,000.00	2,000.000.00	
10	Construcción de viviendas para personas de bajos recursos.	Todo el municipio.	vivienda	2,850.000.00	x	x	x	x	x		250.000.00	2,000.000.00	
11	Construcción de pilas	Todo el Municipio	vivienda	1,300.000.00	x	x	x	x	x		100,000.00	1,200.000.00	
12	Reparación techos	Todo el Municipio	Vivienda	2,000.000.00	x	x	x	x	x		200,000.00	1,800.000.00	
13	Proyecto energía eléctrica	Varias Comunidades	Infraestructura	4,950.000.00		x	x	x	x		150,000.00	4,800.000.00	
14	Mantenimiento cementerio	Casco urbano	Infraestructura	400,000.00			x				100,000.00	300,000.00	

15	Reparación carreteras y alcantarillas	Todo el municipio	Infraestructura	9,400.000.00	x	x	x	x	x		200,000.00	9,200.000.00	
16	Reparación de Iglesias	Todo el Municipio	Infraestructura	3,150.000.00	x	x	x	x	x		150,000.00	3,000.000.00	
17	Construcción de Cerca perimetral	El tablón	Infraestructura	100,000.00		x					10,000.00	90,000.00	
18	Construcción de huertos familiares	Todo el Municipio	Seguridad Alimentaria	900,000.00	x	x	x	x	x		100,000.00	800,000.00	
19	Construcción de cajas puentes	Varias Comunidades	Infraestructura	3,750.000.00		x	x	x	x		150,000.00	3,600,000.00	
20	Construcción de Vado	Varias comunidades	Infraestructura	950,000.00	x	x					50,000.00	900,000.00	
21	Ampliación carretera	Varias comunidades	Infraestructura	700,000.00		x					100,000.00	600,000.00	
22	Construcción de centros comunales	Varias Comunidades	Infraestructura	2,900.000.00		x	x				200,000.00	2,700,000.00	
24	Mantenimiento de campo futbol	Casco Urbano	Infraestructura	800,000.00	x	x	x	x	x		100,000.00	700,000.00	
25	Techar cancha centro básico	Las quebradas	Infraestructura	300,000.00	x	x	x	x	x		50,000.00	250,000.00	

26	Remodelación parque	Casco Urbano	Infraestr uctura	200,000.00	x	x	x	x	x		50,000.00	150,000.00	
27	Proyectos de aguas negras	Casco Urbano	Infraestr uctura	800,000.00	x	x	x	x	x		100,000.00	700,000.00	
28	Construcción parque niños	Casco urbano	Infraestr uctura	2,200.000.00			x	x			200,000.00	2,000,000.00	
29	Electrificación	Varias comunidades	Infraestr uctura	1,200.000.00	x	x	x	x	x		200,000.00	1,000,000.00	

PROYECTOS AMBIENTALES

(F - 23)

**PROGRAMACIÓN DEL PLAN DE INVERSIÓN MUNICIPAL PLURIANUAL
(PROYECTOS DE AMBIENTALES PRIORIZADOS POR CADA PLAN ZONAL)**

Departamento: Comayagua

Municipio: San Luis

Prioridad	Nombre del Proyecto	Aldea, Caserío, Barrio o Colonia	Eje Temático	Costo Total	Años de ejecución						Financiamiento		
					19	20	21	22	23	24	Local	Municipal	Externo.
1	Reforestación de árboles en zonas productivas de agua a través de viveros comunales	Todo el municipio	Ordenamiento Territorial	700.000.00		x	x	x	x		100.000.00	600.000.00	
2	Delimitación física de las comunidades	Todo el municipio	Ordenamiento Territorial	720.000.00		x	x	x	x		120.000.00	600.000.00	
3	Desviar aguas lluvias que caen en los nacimientos de agua que abastecen en	Varias comunidades	Ordenamiento Territorial	480.000.00		x	x	x	x		80.000.00	400.000.00	

	estas comunidades,											
4	Compra de terrenos existentes en las micro cuencas	Todo el municipio	Ordenamiento Territorial	1.850.000.00			x	x	X		550.000.00	1.300.000.00
5	Delimitar zonas	Todo el municipio	Ordenamiento Territorial	10.000.00		x					2.000.00	8.000.00
6	Reconocer Predios	Casco Urbano	Ordenamiento Territorial	5.000.00			x				1.000.00	4.000.00
7	Limpieza constante de fuentes de agua	Varias Comunidades	Ordenamiento Territorial	50.000.00	x	x	x	x	x		10.000.00	40.000.00c

8	Mapeo de las zonas protegidas con vigilancia permanente	Todo el municipio	Recursos Naturales y Ambiente	270.000.00	x	x	x	X	x		70.000.00	200.000.00	
9	Organización comité ambientalista de reforestación	Todo el municipio	Recursos Naturales y Ambiente	180.000.00	x	x	x	X	x		50.000.00	120.000.00	
10	Limpieza permanente de las calles	Todo el municipio	Recursos Naturales y Ambiente	510.000.00	x	x	x	X	x		10.000.00	500.000.00	
11	Colocaciones de recipientes para basura en lugares estratégicos	Todo el municipio	Recursos Naturales y Ambiente	255.000.00	x	x	x	x	x	X	55.000.00	200.000.00	
12	Campaña Limpieza Comunitaria	Todo el municipio	Recursos Naturales y Ambiente	50.000.00		x	x	x	x		10.000.00	40.000.00	

13	Formación del comité de protección de la flora y fauna	Todo el municipio	Recursos Naturales y Ambiente	90.000.00	x	x	x	X	x	x	10.000.00	80.000.00	
14	Formar comités de vigilancia para el control de tala y quema de los bosques	Todo el municipio	Recursos Naturales y Ambiente	135.000.00	x	x	x	X	x		35.000.00	100.000.00	

Ubicación de los proyectos según condicionantes de OT

(F-24)

Criterios Básicos a considerar en ubicación de los proyectos según condiciones de OT.

Departamento de Comayagua. Municipio de la San Luis. Bloque temático: Proyectos zonales sociales

Prioridad	Nombre del proyecto	Ubicación	Condicionantes de OT
1	Proyecto medicamentos botiquines. Gestionar a instituciones.	Todas las aldeas y casco urbano	No hay condicionantes
2	Construcción de centro de salud	Las quebradas, San rafael	No hay condicionantes
3	Proyecto de reparación de aulas	Todo el municipio con sus aldeas	No hay condicionantes
4	Proyecto equipar escuela	Todo el municipio	No hay condicionantes
5	Proyecto de equipo de tecnológico, (computadoras fotocopiadora e instalación de internet.)	Varias comunidades	No hay condicionantes
6	Proyecto de reparación de canchas de fútbol	Varias comunidades	Acceso difícil por las condiciones de las vías de comunicación.
7	Proyecto de agua por acueducto en la comunidad enmanuel	Comunidad enmanuel	Terreno irregular para la construcción de proyecto
8	Suministro a través de las institución descentralizadas del estado y otras instituciones de asistencia social	Todo el municipio	No hay condicionantes

	Socializar con salud las medicinas de mayor uso I. Realizar acciones para lograr brigadas médicas internas o fuera del país		
9	Proyecto de asistencia técnica para mejorar la producción de granos básicos y contrarrestar las plagas que afectan los cultivos e incrementar la productividad	Todas las aldeas	Las tierras han perdido fertilidad, los ambientes son propicios para la influencia de plagas y enfermedades.
10	Proyectos suministro de cloración de agua	Todas las comunidades	No hay condicionantes
11	Implementación Equipo tecnológico (computadoras)	Casco urbano	No hay condicionantes
12	Proyecto reconstrucción del sistema de agua potable	Casco urbano	No hay condicionantes
13	Construcción de cerca perimetral de inst.Cesar Zepeda	Casco urbano	No hay condicionantes
14	Proyecto construcción sanitarios en escuela y colegio	Casco urbano	No hay condicionantes
15	Capacitación y asistencia técnica para los agricultores para un ordenamiento en sus oficios.	Todo el municipio	No hay condicionantes
16	Mantenimiento en varias áreas de kínder	Casco urbano	No hay condicionantes
17	Construcción de aulas centro básico francisco Morazán	Las trojes	No hay condicionantes
18	Mejoramiento de varios centros básicos	Todo el municipio	No hay condicionantes
19	Construcción de tanque de almacenamiento de agua	Las delicias arriba	Altitud del terreno de la comunidad.

20	Proyecto de agua	Delicias abajo, los puentes, loma pelada, las quebradas	No hay condicionantes
21	Rellenar las concavidades de acumulación de agua hacer desagües y hacer conciencia a la comunidad dela necesidad de evitar contaminación y criaderos de zancudos.	Todo el municipio	Poco espacio para cuneteo y desagüe de acumulaciones de agua
22	Mejoramiento de agua potable	Los planes	No hay condicionantes
23	Construcción de cerco perimetral en pilas de almacenamiento de agua	Guarumas, casco urbano	No hay condicionantes
25	Reparación campo de futbol	El chicle, casco urbano	No hay condicionantes
26	Taller de manualidades, corte y confección, belleza cocinas)piñatas,	Todo el municipio	No hay condicionantes
27	Taller Capacitaciones sobre los derechos de la mujer	Todo el municipio	No hay condicionantes
28	Proyecto suministro de lámparas de alumbrado público	Las quebradas	No hay condicionantes
29	Proyecto botiquín de salud comunitario	Todo el municipio	No hay condicionantes
30	Dotación de un botiquín de primeros auxilios y una asistencia técnica para su uso. Escuela, gestionar con instituciones.	Casco urbano	No hay condicionantes
31	Proyecto de cambio y reparación de lámparas dañadas en el alumbrado público	Todo el municipio	No hay condicionantes

34	Subsidios sociales por el gobierno local proyectos de asistencia al adulto mayor.	Todo el municipio	No hay condicionantes
35	Proyecto de Alejamiento del drenaje de las aguas negras del centro poblado del municipio y ampliación del proyecto del de aguas negras nuevas viviendas sin el servicio.	Casco urbano	Difícil acceso y alternativas para la desviación del drenaje
36	Definir límites entre la libertad y san luis	Quebrada amarilla	No hay condicionantes
37	Seguimiento del proyecto en construcción del sistema de agua potable(línea de conducción) y red de distribución	Casco urbano	Distancia alejada del proyecto de agua e irregularidad del terreno con poca inclinación de l terreno
38	Implementar programa de becas a niños con excelencia académica y de escasos recursos económicos.	Todo el municipio	No hay condicionantes
39	Subsidios sociales por el gobierno local proyectos de asistencia al adulto mayor.	Todo el municipio	No hay condicionantes
40	Proyecto de mejoramiento de calles	Todo el municipio	No hay condicionantes
41	Botiquín comunitario	Todo el municipio	No hay condicionantes
43	Proyecto reforestación y protección de nacientes de agua	Casco urbano, loma pelada, plan grande, san Rafael	Poco interés comunitario del proceso de crecimiento de las plantas. Terrenos de suelos estériles.
45	Botiquín comunitario	Las varias comunidades	No hay condicionantes
50	Realizar proyecto de iluminación	Tierra colorada,casco urbano	No hay condicionantes

51	Proyecto de suministro escolar del Suplemento alimenticio(merienda escolar)	Varias comunidades	No hay condicionantes
52	Proyecto de suministro de mobiliario y equipo escolar y electrificación escuela de la comunidad.	Varias comunidades	No hay condicionantes
54	Proyecto de materiales escolares para los niños de escasos recursos económicos.	Varias comunidades	No hay condicionantes
55	Proyecto de material didáctico: Libros de texto, Pizarras acrílicas. Mobiliario (Sillas de brazos, Escritorios, Libreros, Mesas de trabajo.) Socialización autoridades y comunidad de la obligación de matricular a los niños en edad de estudiar	Todo el municipio	No hay condicionantes
59	Proyecto de planificación vial de la comunidad a través de la ampliación de las vías de comunicación angostas	Todo el municipio	No hay condicionantes
60	Taller Capacitaciones sobre los derechos de la mujer	Todo el municipio	No hay condicionantes
63	Proyecto de basureros públicos	Todo el municipio	No hay condicionantes

(F-24)

Criterios Básicos a considerar en ubicación de los proyectos según condiciones de OT.

Departamento de Comayagua

Municipio de San Luis.

Bloque temático:

Proyectos

zonales Productivos.

Prioridad	Nombre del proyecto	Ubicación	Condicionantes de OT
1	Proyecto de capacitación a jóvenes para oficios técnicos Obtener con el apoyo las autoridades locales financiamiento para un proyecto de: Ebanistería Carpintería. Tapicera albañilería. Micro empresas Sastrería Entre otros	Todo el municipio	Sin condicionantes
2	Construcción de proyecto de sistema de riego comunitario	Todo el municipio	La fuente de agua es un poco distante de la comunidad, con terreno dificultoso.
3	Subsidio o suministro de insumos agrícolas y asistencia técnica.	Todo el municipio	Sin condicionantes
4	Proyecto de cultivo de huertos escolares y comunitarios.	Todo el municipio	La escuela no cuenta con suficiente espacio para cultivos.
5	Capacitación a los habitantes para crear organizaciones productivas de hombres y mujeres capaces de	Todo el municipio	Sin condicionantes

	gestionar capital semilla. Para porquerizas. Aves de engorde y ponedoras. Panadería.		
6	Proyectos productivos de asistencia técnica y apoyo financiero para productores de café.	Todo el municipio	Sin condicionantes
7	Talleres para que los jóvenes puedan aprender nuevos oficios técnicos como metales, carpintería, electricidad, etc.	Todo el municipio	Sin condicionantes
8	Asistencia técnica con a instituciones cooperantes para mejorar la producción en: Hortalizas o huertos comunitarios productivos. Suministro de semilla y herramientas	Todo el municipio	Sin condicionantes
9	Capacitaciones para Fortalecer a los grupos existente e integrar más mujeres. Proyecto pollos de engorde Proyecto de gallinas ponedoras.	Todo el municipio	Sin condicionantes
10	Implementar con la institución forestal ICF un plan de salvamento en el área plagada de bosque.	Casco urbano	Sin condicionantes
12	Asistencia técnica. Contra plagas árboles frutales, motivar a la población recuperar la costumbre de siembra de plantas medicinales y ornamentales	Todo el municipio	Sin condicionantes
13	Realizar talleres de participación ciudadana incorporando a las jóvenes y mayores a las	Todo el municipio	Sin condicionantes

	organizaciones existentes y por crear en la comunidad.		
14	Proyecto de asistencia técnica y Apoyo a los productores con insumos agrícolas para los cultivos de café. Debiéndose organizar en un grupo productivo comunitario	Todo el municipio	Sin condicionantes
20	Capacitación y organización de un grupo productivo que fomente Caja rural de ahorro y crédito y capital semilla.	Las trojes	Sin condicionantes
21	Mejoramiento de viviendas. Pisos, techos repellos y baños	Todo el municipio	Algunas comunidades se encuentran en comunidades distantes, y no hay material local como arena, la elaboración de ladrillo amenaza el bosque por utilizar leña para la quema.
22	Proyecto de legalización de la tierra a través de tramitar los dominios plenos otorgados por la corporación municipalidad.	Todas las comunidades	Sin condicionantes
24	Proyecto de fogones mejorados o eco fogones. Y capacitación y monitoreo de su utilización.	Todas las comunidades	Sin condicionantes
25	Proyecto de letrización	Varias aldeas	Sin condicionantes
26	Proyecto de capacitación a mujeres y apoyo en proyectos productivos red de mujeres en condición de riesgo solteras o por violencia domesticas	Todo el municipio	Sin condicionantes
27	Proyecto de riego para cultivos de granos básicos y huertos en	Todo el municipio	La fuente de agua está un poco distanciada y la pendiente el

			prolongada con terrenos topográficamente irregulares.
28	Proyecto Implementar talleres de(madera, reciclaje, tabla yeso, sastrería barbería	Todo el municipio	Sin condicionantes
29	Proyecto de asistencia alimentaria a familias de escasos recursos en extrema pobreza en situaciones de necesidad temporal.	Todo el municipio	Sin condicionantes
31	Proyecto de Construcción de un centro social	Quebrada amarilla	Sin condicionantes
32	Reparación de posta policial y Organizar una mesa ciudadana. Para Mayor Vigilancia policial.	Casco urbano	Sin condicionantes
34	Análisis de suelo y asistencia técnica para producción agrícola	Todo el municipio	Sin condicionantes
38	Talleres de capacitación para integrarse a grupos organizados comunitarios madres solteras o en riesgo familias subsidio para granjas familiares	Todo el municipio	Sin condicionantes
39	Proyecto de organizar grupos comunitarios productivo para gestionar proyectos del cultivo maderables con fines lucrativos	Todo el municipio	Sin condicionantes
40	Organización comunitaria para proyecto de Proyecto de porquerizas	Casco urbano	Sin condicionantes
41	Proyecto Subsidio para los productores con incentivos e insumos agrícolas productores de escasos	Todo el municipio	Sin condicionantes

	recursos y asistencia técnica y para análisis		
42	Proyecto Implementación de huertos familiares y escolares- asistencias y semilla	todo el municipio	Sin condicionantes
43	Implementar técnicas de cultivo, asistencia técnica y apoyo en subsidios e insumos agrícolas.	Todo el municipio	Sin condicionantes
44	Capacitación de Concientizar a los hombres a la importancia de estar organizados e involucrarse en las actividades que en la comunidad se realicen.	Todo el municipio	Sin condicionantes
45	Proyecto de Implementación de cultivo huertos familiares y escolares.	Todo el municipio	
47	Organizar caja de ahorro y crédito comunitaria fondo semilla.	Las trojes	Sin condicionantes
50	Brindar asistencia técnica, obtener subsidio en insumos agrícolas para productores de. Escasos recursos. Gestionar con la municipalidad fortalecer y darle mantenimiento a los proyectos de riego.	Todo el municipio	Sin condicionantes
53	Proyecto familiares de cultivo de hortalizas y cítricos, arboles maderables entre otros. Asistencia técnica y dotación de material vegetativo a los productores de la comunidad	Todo el municipio	Sin condicionantes
54	Organización de grupos productivos familiares y comunitarios, gestión de	Todo el municipio	Sin condicionantes

	cápita semilla en aves de corral cerdos, peceras y ganado vacuno.		
58	Reforestación de árboles maderables que produzcan leña de consumo	Casco urbano	Sin condicionantes
60	Proyecto agrícola mantenimiento y mejoras de sistema de riego y construcción invernaderos.	Todo el municipio	
69	Capacitación sobre fungicidas naturales e Implementación insecticida naturales que proteja las plantas y elimine las plagas que dañan los arboles maderables	Todo el municipio	Sin condicionantes
70	Proyecto de capacitación y talleres de oficios técnicos para jóvenes que no aspiren a continuar estudiando	Todo el municipio	Sin condicionantes
73	Proyecto de asistencia técnica para mejorar la producción de granos básicos y contrarrestar las plagas que afectan los cultivos e incrementar la productividad	Cerro Grande	Sin condicionantes
74	Basureros en diferentes puntos de la comunidad.	Casco urbano	Sin condicionantes

(F-24)

Criterios Básicos a considerar en ubicación de los proyectos según condiciones de OT.

Departamento de Comayagua.

Municipio de San Luis

Bloque temático:

Proyectos

zonales de infraestructura

Prioridad	Nombre del proyecto	Ubicación	Condicionantes de OT
1	Mantenimiento de carreteras	Todo el municipio	Topografía irregular del terreno.
2	Construcción de bado	Plan grande	Espacio del terreno limitado
3	Proyecto de pavimentación	Casco urbano	Sin condicionantes
4	Mantenimiento obras varias	Todas las comunidades	Tipografía irregular
7	Reconstrucción del proyecto de agua potable	Casco urbano	Topografía irregular
9	Construcción y mejora de alcantarillado	Casco urbano	Sin condicionantes
10	Mejoramiento de parque central	Casco urbano	Sin condicionantes
11	Proyecto de electrificación	Todo el municipio	Sin condicionantes
15	Construcción de centro de salud	las quebradas	Sin condicionantes
19	Construcción y mejora de alcantarillado	Casco urbano	Sin condicionantes
30	Mejoramiento centros educativos	Todo el municipio	Sin condicionantes

(F-24)

Criterios Básicos a considerar en ubicación de los proyectos según condiciones de OT.

**Departamento de comayagua
zonales de Ambiente**

Municipio de san Luis.

Bloque temático:

Proyectos

Prioridad	Nombre del proyecto	Ubicación	Condicionantes de OT
1	Campañas de reforestación y de Mantenimiento áreas las de bosque de la comunidad que han sido afectadas	Casco urbano, plan grande, loma pelada, san rafael	Topografía irregular del terreno, y distanciado de la cabecera municipal. Falta de seguimiento en los proyectos de reforestación
2	Campaña prohibiciones contra la cacería de animales silvestres en la zona de amortiguamiento de la comunidad. Rotular la zona.	Todo el municipio	Las comunidades temen utilizar el recurso de la renuncia. Poca supervisión policial.
3	protección y forestación de áreas protegidas de la comunidad, buen manejo y conservación	Todo el municipio	Topografía irregular del terreno, y distanciado de la cabecera municipal
4	Proyecto de hornillas ecológicas o fogones mejorados para aminorar el consumo de leña	Todo el municipio	Sin condicionantes
5	Proyecto de Reforestar con árboles maderables y frutales las fincas de café que han sido desforestadas por los productores	Todo el municipio	Falta de anuencia de los productores a participar en proyectos de reforestación en sus predios.
6	Campañas de Reforestación en las cuencas con árboles que se adapten al clima.	Casco urbano	Topografía irregular del terreno, y distanciado de la cabecera municipal. Falta de seguimiento en los proyectos de reforestación

7	Proyecto de reforestación en las áreas de los nacientes de agua de la comunidad.	Casco urbano	Topografía irregular del terreno, y distanciado de la cabecera municipal. Falta de seguimiento en los proyectos de reforestación
8	Cercar los nacientes de agua existentes en la comunidad con la Reforestación de la microcuencas Y velar por que se cumpla la ley de protección de las áreas protegidas	Casco urbano	Sitios de difícil acceso, falta de compromiso para el seguimiento del proceso de crecimiento de las plantas.
9	Proyecto reforestación naciente de agua	Guarumas y san José de la mora	Topografía irregular del terreno, y distanciado de la cabecera municipal. Falta de seguimiento en los proyectos de reforestación
10	Reforestación de quebradas	Casco urbano	Topografía irregular del terreno, y distanciado de la cabecera municipal. Falta de seguimiento en los proyectos de reforestación
11	Proyecto de fogones mejorados	Todo el municipio	Sin condicionantes
12	Implementar subsidio para Guardabosque comunitario para evitar la caza de los animales de vida silvestres.	Casco urbano	Sin condicionamientos
13	Mantenimiento de Crematorio comunitario y transporte para botar la basura.	Casco urbano	Áreas de riego que un crematorio contamine las fuentes de agua..
15	Campaña comunitaria para capacitar en medidas preventivas y evitar los incendios en la zona, y proveer a la comunidad de equipo y herramientas para combatir los incendios forestales y el uso de ellos.	Casco urbano	Personas ajenas a la comunidad provocan incendios forestales

16	Proyecto de reforestación y Control de la tala de bosque cerca las quebradas y ríos.	Todo el municipio	Topografía irregular del terreno, y distanciado de la cabecera municipal. Falta de seguimiento en los proyectos de reforestación
17	Hacer basureros en puntos estratégicos de la comunidad.	Todo el municipio	Sin condicionantes
20	Proyecto campañas de limpieza comunitaria y operativa de limpieza y colocación de basureros	Todo el municipio	Sin condicionantes

3.5 Plan de Inversión Municipal Anual (PIMA) 2020



(F - 22)

PLAN DE INVERSION MUNICIPAL ANUAL

Departamento: Comayagua

Municipio: San Luis

Dirección General de Fortalecimiento Municipal (DGFL)
PLAN DE INVERSIÓN PACTO MUNICIPAL

TAMENTO : COMAYAGUA
MUNICIPIO : SAN LUIS
2020

Fondo de financiamiento	Nº de Proyecto	Código / Objeto del Gasto	Ubicación Exacta del Proyecto		Presupuesto Aprobado	Ejecución Trimestral				Fondos Utilizados	
			Urbano	Rural		I	II	III	IV	Propios	Transferencias
			Barrio / Colonia	Aldea / Caserio							
2	3	4	5	6	7	8	9	10	11	12	13
MEJOR					L. 5485,434.15	L. 750,000.00	L. 1920,000.00	L. 1450,000.00	L. 1465,434.15	L. -	L. 5485,434.15
12		SECTOR DE SALUD			L. 3170,000.00	L. 200,000.00	L. 1120,000.00	L. 900,000.00	L. 950,000.00	L. -	L. 3170,000.00
12	1	461 Construcción centro de salud	Barrio Arriba	Aldea Las Quebradas	L. 500,000.00	L. -	L. 200,000.00	L. 200,000.00	L. 100,000.00		L. 500,000.00
12	1	464 Proyecto de agua	Barrio Arriba	Delicias Abajo	L. 250,000.00			L. 150,000.00	L. 100,000.00		L. 250,000.00
12	2	464 Proyecto de agua	Barrio Arriba	Los Puentes	L. 170,000.00	L. -	L. 170,000.00	L. -	L. -		L. 170,000.00
12	3	464 Proyecto de agua	Barrio Arriba	Loma Peada	L. 300,000.00	L. -	L. 200,000.00	L. -	L. 100,000.00		L. 300,000.00
12	4	464 Proyecto de agua	Barrio Arriba	Las Quebradas	L. 300,000.00	L. -	L. 100,000.00	L. 200,000.00	L. -		L. 300,000.00
12	5	464 Construcción de Tanque distribuidor de agua	Barrio Arriba	Delicias Arriba	L. 300,000.00				L. 300,000.00		L. 300,000.00
12	6	464 Construcción cerca perimetral de las Pias de almacenamiento de agua	Los Guaranmas	San Luis	L. 200,000.00	L. 50,000.00	L. 50,000.00	L. 50,000.00	L. 50,000.00		L. 200,000.00
12	7	464 Mejoramiento de agua potable	Barrio arriba	Los Planos	L. 200,000.00		L. 200,000.00				L. 200,000.00
12	1	465 Construcción y mejora del Alcantarillado	Barrio Arriba	San Luis	L. 600,000.00	L. 100,000.00	L. 100,000.00	L. 200,000.00	L. 200,000.00		L. 600,000.00
12	1	581 Subsidios a Centros de Salud (Pago de enfermeras, campañas de vacunación y fumigación, implementos médicos.)	Barrio Abajo	San Luis, Quebrada Amariña.	L. 350,000.00	L. 50,000.00	L. 100,000.00	L. 100,000.00	L. 100,000.00		L. 350,000.00
SUB TOTAL					L. 3170,000.00	L. 200,000.00	L. 1120,000.00	L. 900,000.00	L. 950,000.00	L. -	L. 3170,000.00
12		SECTOR EDUCACIÓN			L. 1415,434.15	L. 350,000.00	L. 450,000.00	L. 300,000.00	L. 315,434.15	L. -	L. 1415,434.15
12	1	461 Construcción de dos aulas Centro Basico Francisco Morazan	Barrio El Centro	Trojes, San Luis	L. 200,000.00	L. 100,000.00	L. 100,000.00				L. 200,000.00
12	2	461 Mejoramiento Centros Educativos	Barrio La Esperanza, Barrio El Centro, Barrio Arriba	San Luis, Loma Peada, Trojes, Tablon, Las Quebradas, Emanuel, La Caña, El Zumbuco, Tres Palcos, El Picacho	L. 500,000.00	L. 100,000.00	L. 200,000.00	L. 100,000.00	L. 100,000.00		L. 500,000.00
12		581 Subsidios a la administracion central	Barrio Arriba, Barrio La Esperanza, Barrio El Centro, barrio Abajo	San Luis, Loma Peada, Trojes, Tablon, Las Quebradas, Emanuel, La Caña, El Zumbuco, Tres Palcos, El Picacho, Quebrada Amariña.	L. 715,434.15	L. 150,000.00	L. 150,000.00	L. 200,000.00	L. 215,434.15		L. 715,434.15
SUB TOTAL					L. 1415,434.15	L. 350,000.00	L. 450,000.00	L. 300,000.00	L. 315,434.15	L. -	L. 1415,434.15
12		SECTOR VIVIENDA			L. 400,000.00	L. 100,000.00	L. 200,000.00	L. 100,000.00	L. 100,000.00	L. -	L. 400,000.00
12		463 Apoyo mejoras de vivienda	Barrio Arriba, El Centro, Barrio Abajo	San Luis, Loma Peada, Trojes, Tablon, Las Quebradas, Emanuel, La Caña, El Zumbuco, Tres Palcos, El Picacho, Quebrada Amariña.	L. 400,000.00	L. 100,000.00	L. 200,000.00	L. 100,000.00	L. 100,000.00		L. 400,000.00
SUB TOTAL					L. 400,000.00	L. 100,000.00	L. 200,000.00	L. 100,000.00	L. 100,000.00	L. -	L. 400,000.00
12		SECTOR SOCIAL NIÑEZ Y ADOLESCENCIA			L. 500,000.00	L. 100,000.00	L. 150,000.00	L. 150,000.00	L. 100,000.00	L. -	L. 500,000.00
12		573 Subsidio a Instituciones sin fines de lucro (actividades con Jovenes y Niños)	Barrio Arriba, El Centro, Barrio Abajo	San Luis, Loma Peada, Trojes, Tablon, Las Quebradas, Emanuel, La Caña, El Zumbuco, Tres Palcos, El Picacho, Quebrada Amariña.	L. 500,000.00	L. 100,000.00	L. 150,000.00	L. 150,000.00	L. 100,000.00		L. 500,000.00
SUB TOTAL					L. 500,000.00	L. 100,000.00	L. 150,000.00	L. 150,000.00	L. 100,000.00	L. 0.00	L. 500,000.00
12		SECTOR ATENCION A LA MUJER			L. 703,630.45	L. 30,230.45	L. -	L. 300,000.00	L. 200,300.00	L. -	L. 703,630.45

		Apoyo a proyectos y programas para atención de la mujer	Barrio Arriba El Centro, Barrio Abajo	San Luis, Loma Feada, Trojes, Tablon, Las Quabracas, Emarual, La Caña, El Zumbuco, Tres Palcos, El F. Castro, Quebrada Amara	L. 783,633.45	L. 83633.45	L. 200,000.00	L. 300,000.00	L. 200,000.00	L. 0.00	L. 783,633.45
		SUB TOTAL			L. 783,633.45	L. 83633.45	L. 200,000.00	L. 300,000.00	L. 200,000.00	L. 0.00	L. 783,633.45
DEPARTAMENTO DE LA PAZ											
		SECTOR CULTURA			L. 434,533.80	L. 100,000.00	L. 500,000.00	L. 34,533.80	L. 650,000.00	L. -	L. 434,533.80
		Apoyo a actividades culturales (Feria Patronal)	Barrio Arriba El Centro, Barrio Abajo	San Luis, Loma Feada, Trojes, Tablon, Las Quabracas, Emarual, La Caña, El Zumbuco, Tres Palcos, El F. Castro, Quebrada Amara	L. 334,533.80		L. 300,000.00	L. 34,533.80			L. 334,533.80
		Mejoramiento del Parque Central	Barrio El Centro	San Luis	L. 300,000.00	L. 100,000.00	L. 200,000.00	L. 34,533.80	L. -	L. -	L. 300,000.00
		SUB TOTAL			L. 434,533.80	L. 100,000.00	L. 500,000.00	L. 34,533.80	L. -	L. -	L. 434,533.80
SECTOR DEPORTES											
		Mejoras del campo de Fútbol	Barrio Concepción, Barrio Adujo, Barrio ARRIBA	San Luis, El Zumbuco, San Luis, Loma Feada, Trojes, Tablon, Las Quabracas, Emarual, La Caña, El Zumbuco, Tres Palcos, El F. Castro, Quebrada Amara	L. 500,000.00		L. 300,000.00	L. 100,000.00	L. 100,000.00	L. -	L. 500,000.00
		Subsidios a otras instituciones sin fines de lucro (Encuentros deportivos y recreo)	Barrio Concepción, Barrio Adujo, Barrio ARRIBA	San Luis, Loma Feada, Trojes, Tablon, Las Quabracas, Emarual, La Caña, El Zumbuco, Tres Palcos, El F. Castro, Quebrada Amara	L. 150,000.00	L. 50,000.00	L. 50,000.00	L. 50,000.00	L. 50,000.00	L. -	L. 150,000.00
		SUB TOTAL			L. 650,000.00	L. 50,000.00	L. 350,000.00	L. 100,000.00	L. 150,000.00	L. -	L. 650,000.00
SECTOR PARTICIPACION CIUDADANA											
		Apoyo a Iglesias	Barrio El Centro	San Luis, Loma Feada, Trojes, Tablon, Las Quabracas, Emarual, La Caña, El Zumbuco, Tres Palcos, El F. Castro, Quebrada Amara	L. 300,000.00		L. 100,000.00	L. 100,000.00	L. 100,000.00		L. 300,000.00
		Subsidio a Otras Instituciones Sin Fines de Lucro	Barrio El Centro	San Luis, Loma Feada, Trojes, Tablon, Las Quabracas, Emarual, La Caña, El Zumbuco, Tres Palcos, El F. Castro, Quebrada Amara	L. 250,000.00	L. 50,000.00	L. 50,000.00	L. 50,000.00	L. 100,000.00		L. 250,000.00
		SUB TOTAL			L. 550,000.00	L. 50,000.00	L. 150,000.00	L. 150,000.00	L. 150,000.00	L. -	L. 550,000.00
SECTOR SEGURIDAD											
		Subsidio a Otras Instituciones Sin Fines de Lucro (Organización comunitaria en prevención de violencia, vigilancia comunitaria)	Barrio Abajo	San Luis, Loma Feada, Trojes, Tablon, Las Quabracas, Emarual, La Caña, El Zumbuco, Tres Palcos, El F. Castro, Quebrada Amara	L. 300,000.00	L. 100,000.00	L. 100,000.00	L. 100,000.00			L. 300,000.00
		Proyectos de electrificación	Barrio Arriba, El Centro, Barrio Abajo	San Luis, Loma Feada, Trojes, Tablon, Las Quabracas, Emarual, La Caña, El Zumbuco, Tres Palcos, El F. Castro, Quebrada Amara	L. 1,000,000.00	L. 300,000.00	L. 200,000.00	L. 200,000.00	L. 300,000.00		L. 1,000,000.00
		SUB TOTAL			L. 1,300,000.00	L. 400,000.00	L. 300,000.00	L. 300,000.00	L. 300,000.00	L. -	L. 1,300,000.00
DEPARTAMENTO DE OLANCHITAS											
		SECTOR PRODUCTIVIDAD			L. 300,000.00	-	-	-	-	-	L. 450,000.00
		Apoyo a MIPYMES	Barrio Arriba El Centro, Barrio Abajo	San Luis, Loma Feada, Trojes, Tablon, Las Quabracas, Emarual, La Caña, El Zumbuco, Tres Palcos, El F. Castro, Quebrada Amara	L. 150,000.00	L. 100,000.00	-	L. 100,000.00	L. 100,000.00		L. 300,000.00
		Apoyo al Sector Agrícola	Barrio Arriba, El Centro, Barrio Abajo	San Luis, Loma Feada, Trojes, Tablon, Las Quabracas, Emarual, La Caña, El Zumbuco, Tres Palcos, El F. Castro, Quebrada Amara	L. 150,000.00	-	L. 50,000.00	L. 50,000.00	L. 50,000.00		L. 150,000.00
		SUB TOTAL			L. 300,000.00	-	-	L. 100,000.00	L. 100,000.00	-	L. 450,000.00
		SECTOR Turismo			L. 1,267,266.90	415,638.90	550,000.00	251,628.00	50,000.00	-	L. 1,267,266.90
		Mejoramiento de Parque Central	Barrio El Centro	San Luis	L. 1,000,000.00	L. 300,000.00	L. 300,000.00	L. 200,000.00			L. 1,000,000.00
		Subsidio a Otras Instituciones Sin Fines de Lucro	Barrio Arriba, El Centro, Barrio Abajo	San Luis	L. 85,838.90	L. 65,638.90	-	-	-		L. 65,638.90
		Mejoras de carreteras	Barrio Arriba, El Centro, Barrio Abajo	San Luis, Loma Feada, Trojes, Tablon, Las Quabracas, Emarual, La Caña, El Zumbuco, Tres Palcos, El F. Castro, Quebrada Amara	L. 201,820.00	L. 50,000.00	L. 50,000.00	L. 51,628.00	L. 50,000.00	L. -	L. 201,820.00
		SUB TOTAL			L. 1,267,266.90	L. 415,638.90	L. 550,000.00	L. 251,628.00	L. 50,000.00	L. -	L. 1,267,266.90
DEPARTAMENTO DE RAIS											
		SECTOR RED VIAL			L. 2,651,812.65	936,352.01	1,346,940.21	375,000.00	168,500.43	1,441,272.44	L. 1,410,540.21
		Pavimento	Barrio El Centro	San Luis	L. 1,000,000.00	L. 300,000.00	L. 500,000.00	L. 200,000.00			L. 1,000,000.00
		Mantenimiento de carreteras	Barrio Arriba, El Centro, Barrio Abajo, Fronterales	San Luis, Loma Feada, Trojes, Tablon, Las Quabracas, Emarual, La Caña, El Zumbuco, Tres Palcos, El F. Castro, Quebrada Amara	L. 188,580.00	L. 50,000.00	L. 50,000.00	L. 50,000.00	L. 38,560.00		L. 168,580.00
		Construcción de Bado	Entrada a Plan Grande	Plan Grande	L. 400,000.00	L. 200,000.00	L. 200,000.00				L. 400,000.00
		SUB TOTAL			L. 1,588,580.00	550,000.00	750,000.00	250,000.00	305,000.00	400,000.00	L. 1,188,580.00
SECTOR DE EDIFICACION DE BIENES MUNICIPALES											
					L. 1263,232.65	386,352.01	576,940.21	125,000.00	129,929.43	1,041,272.44	L. 221,940.21

11	1	469 Levantamiento catastral	Barrio Arriba, El Centro, Barrio Abajo, El Socorro, la Esperanza, Guapinol, Concepción	San Luis	L. 400,000.00	L. 200,000.00	L. 200,000.00			L. 400,000.00	L. -
11	2	469 Mantenimiento de obras varias	Barrio Arriba, El Centro, Barrio Abajo, El Socorro, la Esperanza, Guapinol, Concepción	San Luis	L. 304,920.43	L. 100,000.00	L. 100,000.00	L. 50,000.00	L. 54,920.43	L. 304,920.43	
11	3	465 Mantenimiento de Alcantarillado sanitario (Aguas Negras)	Barrio Arriba, El Centro, Barrio Abajo, El Socorro, la Esperanza, Guapinol, Concepción	San Luis	L. 100,000.00	L. 25,000.00	L. 25,000.00	L. 25,000.00	L. 25,000.00	L. 100,000.00	
11	4	464 Mantenimiento de Sistema de Agua Potable	Barrio Arriba, El Centro, Barrio Abajo, El Socorro, la Esperanza, Guapinol, Concepción	San Luis	L. 136,352.01	L. 36,352.01	L. 25,000.00	L. 25,000.00	L. 25,000.00	L. 136,352.01	
11	5	421 Equipos de oficina	Barrio Abajo	San Luis	L. 100,000.00	L. 25,000.00	L. 25,000.00	L. 25,000.00	L. 25,000.00	L. 100,000.00	
12	6	461 Construcción del Centro Social	Barrio Arriba	Gueareda Amarillo	L. 221,960.21		L. 221,960.21				L. 221,960.21
SUB TOTAL					L. 1263,232.65	L. 386,352.01	L. 596,960.21	L. 125,000.00	L. 129,920.43	L. 1041,272.44	L. 221,960.21



IV. Organización para la Gestión del Plan

4.1 Organización social comunitaria.

Forma de organización de las comunidades para la gestión del plan e impulsión de los proyectos

Actualmente en cada comunidad (barrio, colonia, aldea o caserío) existe un patronato que representa la comunidad, este es validado y autorizado legalmente por la municipalidad para realizar gestiones de cualquier índole que amerite la comunidad. Además, es una figura constitucional que aparece validada en la ley de municipalidades.

Adicional a los patronatos, existen en las comunidades una diversidad de organizaciones sociales, gremiales, deportivas, religiosas, etc. Las cuales han tenido muy poca comunicación y coordinación en el tratamiento de problemas e intereses comunes para la comunidad.

Organizaciones o comités específicos por cada eje temático responsables de la gestión de los proyectos identificados y priorizados

Los comités de cada comunidad serán los encargados de llevar el control de cada proyecto y la alcaldía la encargada de ejecutarlos.

A raíz de la implementación de la metodología focal la comunidad seleccionó algunos representantes de estas organizaciones que pudieran llevar a cabo el proceso de levantamiento de línea base (primera instancia de organización a nivel comunitario), esta misma línea base sirvió de apoyo para la elaboración de los planes de desarrollo comunitario (PDC) y en este proceso se fueron incorporando representantes de diferentes organizaciones.

El flujo de información entre las comunidades debe ir en función de la misma estructura: instancia ciudadana municipal – zona-comunidad y a la inversa. La municipalidad se convertirá en facilitadora y acompañante de los procesos de desarrollo a través de la unidad técnica.

4.2 Organización municipal

Comité de trabajo de la corporación municipal o unidades técnicas

OFICINAS QUE OPERAN EN LA ALCALDÍA MUNICIPAL

Departamento y Oficinas	Función
Secretaria municipal	<ul style="list-style-type: none"> ➤ Concurrir, archivar, remitir coordinar certificar, comunicar, Transcribir
Departamento de Control Tributario	<ul style="list-style-type: none"> ➤ efectuar toda transacción de ingresos de todos los contribuyentes
Departamento de catastro	<ul style="list-style-type: none"> ➤ Actualización de catastro municipal mantenimiento y Elaboración de croquis constancias y evaluaciones. ➤ Inspecciones de propiedades.
UMA	<ul style="list-style-type: none"> ➤ Llevar control de permisos ambientales ➤ Coordinar limpiezas del municipio ➤ Controlar
Departamento de caja	<ul style="list-style-type: none"> ➤ Llevar un control de todos los pagos recibidos diarios ➤ Hacer informe de ingresos diarios ➤ Hacer depósito en banco de todos los ingresos recibidos.
Departamento de Contabilidad	<ul style="list-style-type: none"> ➤ Conciliaciones Bancarias. ➤ Ingresos de facturas. <p>Brindar informes rentísticos de ingresos y egresos, presupuesto</p>

<p>Tesorería Municipal</p>	<ul style="list-style-type: none"> ➤ Depositar diariamente en las cuentas municipales los fondos recaudados. ➤ Ejecutar pagos contemplados en el presupuesto. ➤ Recaudación de fondos por tributos de los contribuyentes. ➤ Registro de recibos.
<p>Unidad Técnica Municipal</p>	<ul style="list-style-type: none"> ➤ Supervisión de los proyectos en Ejecución de la municipalidad. <p>Gestión de proyectos.</p>
<p>Departamento Municipal de Justicia</p>	<ul style="list-style-type: none"> ➤ Otorgar licencia para todo tipo de evento. ➤ Autorizar cartas de venta, y guía de traslado de ganado entre municipio y departamento. ➤ Levantar actas de compromiso en relación a denuncias de hecho que perjudican el bienestar de los vecinos del municipio. ➤ Dar a conocer ordenanzas y disposiciones de la
	<p>municipal, rendición de cuentas municipal.</p>

<p>Departamento mujer y niñez</p>	<ul style="list-style-type: none">➤ Ayudar a mujeres de bajos recursos en todo lo relacionado a exámenes y ayudas económicas.➤ Apoyar a jóvenes y niños en eventos deportivos➤ Ayudar a niños en riesgo social➤ Apoyar a madres solteras➤ Ayudar a niños y jóvenes de bajos recursos➤ Hacer investigaciones sobre necesidades de niños, mujeres y jóvenes.
--	---

La municipalidad tiene su propia forma de organización y administración en base a la ley de municipalidades, cada una de sus unidades organizacionales tiene un objetivo a cumplir y los resultados que se esperan alcanzar anualmente. La Instancia Ciudadana se convierte en un brazo de apoyo al gobierno local para la ejecución del plan de desarrollo.

La Instancia Ciudadana impulsará proyectos enfocados en los sectores, considerando el apoyo que se pueda brindar desde las comunidades y las zonas. La municipalidad se convertirá en facilitadora y acompañante de los procesos de desarrollo a través de la unidad técnica y el departamento de desarrollo comunitario.

Describen las principales responsabilidades de las comisiones que se formen y del equipo que apoyara la gestión del plan

La principal responsabilidad de las comisiones es que se cumpla y ejecute el PDM en cada una de sus etapas, para el bien del municipio.

4.3 Papel institucional.

Instituciones disponibles para apoyar al equipo técnico y las comisiones en la ejecución

En el municipio de San Luis las instituciones disponibles para brindar apoyo a las comisiones nombradas y al equipo técnico se encuentran los representantes de la secretaria de educación, secretaria de salud, proyecto de gestión ambiental coordinado por la ICF,

Cada una de estas instituciones ofrece servicios de capacitación, asesoría técnica y algunas asistencias financieras, por lo cual representan potencial de apoyo a la gestión del PDM, cada una desde sus propósitos, estrategias de trabajo y disposición para hacer alianzas con las comunidades y la alcaldía municipal para poner en marcha este proceso.

Qué tipo de apoyo brindara o pueden brindar estas instituciones.

Apoyo técnico

Gestión de proyectos

Seguimiento al plan

Monitoreo al cumplimiento del plan

Supervisión de actividades relacionadas al área que corresponde.

4.4 Gestión de recursos.

Describir como se pretende realizar la gestión de recursos para la ejecución del plan tanto al nivel local, nacional e internacional Se realizara conforme a la planificación del plan de inversión municipal con el apoyo de cada uno de los regidores nombrados para apoyar cada una de las comisiones a nivel local, para realizar la gestión a nivel nacional e internacional se harán las peticiones a la máxima autoridad y él realizara las gestiones pertinentes en los niveles que corresponda de ser necesario de los mismos representantes se nombraran comisiones para que le acompañe.

Elaborar guía de potencialidades cooperantes con su nombre, teléfono, dirección, etc.

Embajada de Japón	Tegucigalpa
-------------------	-------------

Expresar si ya se han remitido propuestas de perfiles o fichas o se han concertado convenios, contratos u otros.

La municipalidad en el municipio de San Luis realizo Firma de convenio con organización CEPUDO para apertura de Clínica de adulto mayor.

Describir como se administran los recursos quienes lo harán municipalidad, comunidad, mancomunidad, etc.

La municipalidad de San Luis hará la administración de todos los programas y proyectos que se desarrollan en el municipio en todas las áreas.

Realizaran comités de finanzas, apertura de cuentas de cheques. La municipalidad de San Luis cuenta con un sistema de administración de fondos autorizado por el Tribunal Superior de cuentas. Para los cuales trabajan con sistema SIAFI y ya están definidas las cuentas donde se reciben fondos.

4.5 Plan de comunicación.

Estrategias para dar a conocer a nivel local y nacional los avances y gestión del plan.

La municipalidad de San Luis realiza informes por periodos los cuales describen las diferentes etapas de avance del plan municipal conforme al plan de inversión de acuerdo a los gastos que se realizan en cada uno de los proyectos. A través de asambleas por sectores, cabildos abiertos, publicaciones en pizarras.

4.6 Viabilidad

Social

Que tan aceptable es para la sociedad el plan y sus ideas.

El proceso de construcción del PDM se inicia con el levantamiento de información a través de la herramienta de fichas partiendo este como el primer momento de participación de la comunidad, seguido las reuniones asambleas comunitarias y sectoriales estrategia de participación directa. En una segunda etapa la participación en la cual se define los proyectos necesarios para cada una de las comunidades y la priorización a través de

las asambleas zonales con aporte y participación de técnicos especialistas en temas. Por tanto la población con su participación activa aprueba y está satisfecha de la formulación del plan.

Financiero.

Que tan posible es recaudar los recursos locales y que tan atractiva puede ser la idea para la cooperación.

La municipalidad en cada uno de los periodos es el único ente que aporta fondos a las comunidades para realizar los proyectos, las comunidades tienen como contra parte; mano de obra, y cantidades mínimas en recursos económicos como aportes es la municipalidad como tal acompañados de miembros de las comunidades que en comisiones se presentan a las instituciones a nivel nacional para gestionar el resto de fondos necesarios para el desarrollo de proyectos.

Técnico

Que tanta tecnología disponible localmente existe para elaborar el plan.

La alcaldía municipal de San Luis cuenta con la tecnología necesaria para la construcción del plan de desarrollo municipal.

4.7 Limitantes y riesgos

Limitantes

La alcaldía municipal de San Luis cuenta con algunas limitantes las cuales son provocadas por movimientos naturales y aunque se dispone de recursos capacitados el punto clave de las limitantes son los presupuestos mínimos que se reciben. Esperando que los valores solicitados puedan ser financiados en su totalidad.

Riesgos

La municipalidad de San Luis lo único que percibe como riesgo es que cada comunidad pretenda gestionar sus proyectos de manera individual. Que las comisiones nombradas no asuman sus responsabilidades y compromisos.

Que el gobierno central no realice el financiamiento en tiempo y forma a la municipalidad de San Luis.

V. Costos Y Financiamiento

La municipalidad de San Luis hará la gestión necesaria para la adquisición de recursos financieros los cuales están reflejados como una necesidad en cada uno de las etapas del plan.

Para efectos de ilustración los costos los hemos calculado a tres niveles:

- A nivel de los PDC por cada comunidad
- A nivel de los Planes Zonales
- A nivel del Plan Plurianual (por ejes temáticos)

Los dos primeros cálculos tienen el propósito de conocer cuál es el verdadero costo o aproximado a los precios actuales para solventar los problemas y demandas que tienen el conjunto de comunidades del municipio, igual podemos decir en lo referente a los planes zonales, este último considerando una priorización con relación al conjunto de los primeros.

No obstante, para tener una estimación de los proyectos priorizados a nivel del municipio se ha realizado el cálculo de costos solamente del plan plurianual, por cada eje temático, que representan el conjunto de proyecto priorizados a este nivel sobre la base de los planes zonales.

VI. SEGUIMIENTO Y EVALUACION

6.1 Seguimiento

Describir en cuanto tiempo, como e instrumento a desarrollar para el seguimiento del plan

La alcaldía municipal de San Luis da seguimiento y cumplimiento a todas las estrategias requeridas en los tiempos que corresponden haciendo la utilización de encuestas, fichas, informes, procesos de auditoria y la práctica de todas las herramientas contables para realizar la subsanación de esta institución en todos los niveles requeridos. Este pasó o concepto consiste en evaluar lo programado y lo ejecutado del plan de Desarrollo Municipal de forma participativa. Que permita visualizar el nivel de avance en la ejecución y la reprogramación de actividades.

Para el seguimiento se cuenta con los patronatos organización de Instancia Ciudadana que por decisión de la comunidad y la alcaldía municipal este comité será el mismo Comité de Transparencia, que su función es velar por la ejecución de este Plan de Desarrollo Municipal. El equipo de la Unidad Técnica Municipal (UTM) junto con los representantes de la corporación municipal quienes serán los responsables de analizar semestralmente los avances en la ejecución del plan.

Se cuenta con un plan de inversión anual y plurianual que establece los proyectos planificados que serán ejecutados. El resumen de estos planes deberá acompañarse de un análisis de limitantes encontradas y recomendaciones que los patronatos de Instancia Ciudadana presentara a la corporación municipal. Este informe deberá de ir acompañado de un resumen de la ejecución financiera por cada proyecto preparado por la unidad de tesorería y el departamento de Contabilidad.

6.2 Evaluación.

Cada cuanto tiempo se realizarán los ejercicios de evaluación. La alcaldía municipal de San Luis realiza los ejercicios de evaluación en periodos de tres meses como lo requiere la ley.

Instrumentos a utilizar y quienes serán los participantes. La municipalidad de San Luis ha tomado a bien poner en práctica y dar seguimiento a este proceso con los instrumentos ya conocidos y contando con la participación de la comisión de transparencia organizada y representantes nombrados en las comisiones en el municipio participativa, voluntaria y comprometida a colaborar para transparentar los ejercicios de inversión de recursos percibidos por impuestos, transferencias o apoyo de donantes de cooperación internacional.

Que instancias se formarán y que mecanismos se utilizarán para mantenerlos informados a las comunidades y población del municipio

Se realizarán a través de cabildos abiertos, medios de comunicación existentes en el municipio o la zona a la cual pertenece.

ANEXOS

**Secretaria del Interior y Población (SEIP)
Agencia de Cooperación Internacional del Japón (JICA)
Proyecto Fortalecimiento de las Capacidades Local (FOCAL III)
CUADRO DE INDICADORES DEL MUNICIPIO DE SAN LUIS
DEPARTAMENTO DE COMAYAGUA**

1. Indicadores de línea base del municipio y por comunidad

Indicadores de línea de base	Comunidad		Municipal 20__		Impacto PDC 20__	
	Cant.	%	Cant.	%	Can t.	%
Población total	1841		8465			
Población femenina	964	52.36	4304	50.84		
Población masculina	877	47.64	4161	49.16		
Densidad poblacional						
Promedio de personas por vivienda		4.08		4.52		
Población menor de 1 año	0					
Población ubicada en el rango de 1 a 4 años	201	10.92	1140	13.49		
Población ubicada en el rango de 5 a 12 años	303	16.46	1533	18.14		
Población ubicada en el rango de 13 a 18 años	231	12.55	1229	14.54 4		
Población ubicada en el rango de 19 a 30 años	368	19.99	1795	21.24		
Población ubicada en el rango de 31 a 50 años	422	22.92	1757	20.79		
Población ubicada en el rango de 51 a 64 años	187	10.16	597	7.06		
Población ubicada en el rango de 65 años y más	129	7.01	401	4.74		
Población en edad de trabajar (PET)	1445		6315			
Población económicamente activa (PEA)	689	47.68	3057	48.41		
Población económicamente activa (PEA) ocupada	611	88.68	2675	87.5		
Población económicamente activa (PEA) desocupada	78	11.32	382	12.5		
Población económicamente inactiva	756	52.32	3258	51.59		
# promedio de hogares con ingresos diario	3	0.67	22	1.18		
# hogares que ingresos les ajusta para alimentarse los 3 tiempos	450	99.78	1857	99.2		
# familias que ingresos les ajusta para alimentarse solo 2 tiempos	0	0	14	0.75		

# familias que los ingresos les ajusta para alimentarse solo 1 tiempo	0	0	2	0.11		
# familias que reciben remesas	92	20.4	210	11.22		
# familias que trabajan por cuenta propia la tierra						
# familias trabajan tierra totalmente pagada	217	48.12	1117	59.67		
# familias trabajan en tierra alquilada y prestada	9	2	148	7.91		
# familias que producen alimentos	133	29.49	1149	61.38		
# viviendas donde trabaja una persona por familia	131	87.92	930	80.31		
# viviendas donde trabajan dos persona por familia	15	10.07	162	13.99		
# viviendas donde trabajan tres o más personas por familia	2	1.34	37	1.73		
# de niños en edad de estudiar	697	37.86	3630	42.88		
# de niños en edad escolar que actualmente estudian	495	71.02	1971	54.3		
Niños en edad escolar que actualmente no estudian	202	28.98	1659	45.7		
# de niños en edad preescolar (de 5 a 6 años)	81	11.62	400	40.49		
# de niños que están estudiando preescolar	51	7.32	307	8.46		
# de niños en edad de estudiar primaria (7 a 12 años)	222	31.85	1019	103.59		
# de niños que estudian primaria	326	46.77	2419	66.64		
Población que representa fuerza de trabajo emergente (13 a 18 años)	231	15.99	467	47.35		
Fuerza de trabajo emergente que concluyó la primaria (13 a 18 años)	231	15.99	467	47.35		
# de niños en edad de estudiar plan básico (13 a 15 años)	102	14.63	289	29.34		
# de niños que actualmente cursan plan básico	60	29.7	311	55.14		
# de niños en edad de estudiar diversificado (16 a 18 años)	129	18.51	178	18.01		
# de niños que actualmente cursan diversificado	81	16.36	299	8.24		
# de hombres en edad de trabajar	675	46.71	3117	49.36		
# de mujeres en edad de trabajar	770	53.29	3202	50.7		
% de mujeres que trabajan remunerada mente (ocupación)	461	31.9	415	6.57		
% de hombres que trabajan remunerada mente (ocupación)	189	13.08	2374	37.59		
# de madres solteras/ hogares	114	11.83	409	9.5		
#de padres solteros/ hogares	14	1.6	65	1.56		

# de niños menores o iguales a 5 años	241	13.09	1372	16.21		
# de niños muertos menores de 5 años en el 2017	0	0	1	0.07		
Tasa de mortalidad infantil en menores de 5 años	0	0	0	0		
Total de niños / niñas nacidos en el 2017	4	4	48			
% de partos atendidos por enfermeras	0	0	1	2.08		
% de partos atendidos por parteras	0	0	0	0		
% de partos atendidos por médicos	4	100	39	81.25		
Tasa de desnutrición menores de 5 años	0	0	0	0		
# de madres murieron antes, durante o posparto en el 2017 Tasa de mortalidad materna por mil partos atendidos	1	100	6	85.71		
# de personas enfermas de infecciones respiratorias agudas en el año 2017	71	5.81	360	29.46		
# de personas enfermaron de dengue clásico el año 2017	0	0	91	7.45		
# de personas se enfermaron de paludismo el año 2017	13	1.06	1	0.08		
# de personas enfermaron de dengue hemorrágico el 2017	0	0	12	0.98		
# de personas se enfermaron de Chagas durante el 2017	0	0	4	0.33		
# de personas se enfermaron de ZIKA durante el año 2017	13	1.06	20	1.64		
# de personas se enfermaron de chikungunya el año 2017	74	6.06	112	9.17		
# de personas se enfermaron de hipertensión arterial el año 2017	95	7.77	175	14.32		
# de personas se enfermaron de diabetes el año 2017	22	1.80	45	3.68		
# de personas se enfermaron de asma bronquial el año 2017	18	1.47	78	6.38		

2. RESUMEN FODA DEL MUNICIPIO

(F - 12)

Análisis de las Fortalezas y Debilidades Oportunidades y Amenazas por eje temático de intervención territorial

DEPARTAMENTO: *Comayagua*

MUNICIPIO: San Luis

Fecha aprobación 01 de Febrero 2019

Eje Temático: Ordenamiento territorial

Fortalezas	Debilidades
<p>1.- El Municipio cuenta con la identificación de las zonas, como zonas productoras de agua, zonas agropecuarias y zonas de asentamiento humano.</p> <p>2.- Se cuenta con información cartográficas del Municipio (Mapas)</p> <p>3.- Coordinación e implementación de Catastro</p> <p>4.- Contar con oficinas de programas como niñez, mujer y adulto mayor</p> <p>5.- Acceso a recursos de oficinas del estado</p> <p>6.- Centro de atención al adulto mayor</p> <p>7.- El Municipio cuenta con tierras Nacionales y ejidales Se cuenta con los servicios básicos necesarios.</p>	<p>1.- No se cuenta con la delimitación perimetral del municipio y sus comunidades.</p> <p>2.- No se cuenta con un estudio de gestión de riesgo</p> <p>3.- No se cuenta con la urbanización necesaria</p> <p>4.- No se respetan los predios de cada una de las familias por no estar delimitado jurídicamente.</p> <p>5.- Desconocimiento en la aplicación de las leyes en temas relacionados al ordenamiento territorial en el Municipio.</p> <p>6.-Falta recurso humano para atender a la población vulnerada.</p> <p>7.- Pocos recursos asignados para atención a personas de la tercera edad.</p> <p>8.- Deforestación de fajas de reserva forestal.</p>

Oportunidades	Amenazas
<p>1.- Con ayuda de COPECO se realizara el estudio de gestión de riesgo</p> <p>2.- Adquirir recursos a través del pago de impuestos por legalización de predios</p> <p>3.- gestionar ayuda a la entidad correspondiente para conservar las áreas protegidas.</p>	<p>1.- La Fusión de Municipios según la nueva reforma de la ley de las municipalidades.</p> <p>2.-Leyes que no son permanentes sujetas a cambio y que quitan autonomía al municipio.</p>

(F - 12)

Análisis de las Fortalezas y Debilidades por eje temático de intervención territorial

Departamento: *Comayagua*

MUNICIPIO: San Luis

Fecha aprobación 01 de febrero 2019

Eje Temático: Salud y Nutrición.

Fortalezas	Debilidades
<p>1.- Los servicios de salud son descentralizados 2.- Se cuenta con una buena atención de salud y el cuadro básico de medicamentos. 3.-Se cuenta con información actualizada en el Municipio. 4.- Jornadas de vacunación permanente. 5.-Las autoridades conocen el desempeño del personal de salud.</p>	<p>1.-La deportación de migrantes contagian a un buen número de la población 2.- Respuestas tardías de parte del gobierno en aspectos de prevención con las familias en las comunidades. 3.- falta de apoyo de parte de los encargados de salud. 4.- No se cuenta con personal especializado en la rama con viviendas dignas y esto no permite una buena salud en la población.</p>

Oportunidades	Amenazas
<p>1.-Recibir asistencia directa de la secretaria de salud a través del sistema descentralizado</p> <p>2.-Obtener más apoyo de secretarías de salud</p> <p>3.-ONGs en todos los temas relacionados con la salud (Nutrición, Mortalidad infantil,</p> <p>4.- Enfermedades contagiosas y enfermedades provocadas por las drogas.</p> <p>5.- Por algunos logros positivos podrían visualizar</p> <p>6.- Apoyo a las familias del municipio para brindarle recursos económicos y otro tipo de ayudas que vengán a mejorar la calidad de vida</p>	<p>1.-Las epidemias ocasionadas por el cambio climático</p> <p>2.- El consumo de drogas que viene a perjudicar la salud de la población.</p> <p>3.- Suspensión de los servicios descentralizados de salud por mala ejecución.</p>

(F - 12)

Análisis de las Fortalezas y Debilidades, Oportunidades y Amenazas por eje temático de intervención territorial

DEPARTAMENTO: Comayagua

MUNICIPIO: San Luis

Fecha aprobación: 01 de febrero 2019

Eje Temático: Educación

Fortalezas	Debilidades
<p>1.-Involucramiento de las autoridades municipales docentes padres de familia y alumnado</p> <p>2.- Se cuenta con un plan educativo municipal a diez años</p> <p>3.- La educación en el municipio avanzado ya que en los centros educativos se cuenta con tecnología y se están impartiendo clases de ingles</p> <p>4.- Se están aplicando las pruebas formativas</p> <p>5.- Apoyo de la municipalidad a las escuelas unidocentes con un maestro extra</p> <p>6.- la municipalidad apoya a los niños de bajos recursos con útiles escolares.</p> <p>7.la alcaldía paga maestros en comunidades muy remotas.</p>	<p>1.- Todavía existen padres de familia que no están comprometidos con la educación de sus niños</p> <p>2.- Los escasos recursos económicos para continuar estudios a nivel medio y superior</p> <p>3.- Falta de empleo para profesionales</p>

Oportunidades	Amenazas
<p>1.- Que por los logros trascendentales obtenidos existen más trascendencia del municipio en el tema educación a nivel nacional</p> <p>2.- La obtención de mayores recursos debido a los buenos procesos y resultados</p> <p>3.-Programa de becas de gobierno y programas de becas al extranjero en especialidades que no existen en nuestro país</p>	<p>1. la falta de voluntad de los padres para enviar a sus hijos a la escuela</p> <p>2.Los escasos recursos económicos para continuar estudios a nivel medio y superior</p> <p>3.Falta de empleo para profesionales</p> <p>4.la migración de familias a EEUU</p>

(F - 12)

Análisis de las Fortalezas y Debilidades, Oportunidades y Amenazas por eje temático de intervención territorial

DEPARTAMENTO: *Comayagua*
Fecha aprobación 01 de febrero 2019

MUNICIPIO: San luis
Eje Temático: Recursos Naturales y Ambiente

Fortalezas	Debilidades
<p>1. Existe en el municipio la Prohibición de quemas.</p> <p>2. Construcción de fogones mejorados para reducir la presión al bosque</p> <p>3. La aplicación de la ley</p> <p>4. El empoderamiento de las organizaciones locales</p> <p>5. La existencia de la oficina Municipal de Medio ambiente</p> <p>6. Se está recogiendo la basura todos los lunes</p> <p>7.-Se están reforestando las áreas degradadas se tienen identificadas las áreas para reforestar</p> <p>9. Se realizan campañas de limpieza y la formación de la población en el manejo de los desechos sólidos.</p>	<p>1.-Mal uso de los agroquímicos por parte de la población</p> <p>2.-Remplazo del bosque por fincas de café al momento de vender las tierras no se tiene control sobre los compradores</p> <p>3.-Mucha burocracia para la obtención de licencias ambientales</p> <p>4.-No se cuenta con un diagnóstico de flora y fauna</p> <p>5.-No se cuenta con letrinas en las fincas de café en las partes altas como fosas de oxidación para el tratamiento de aguas mieles</p> <p>6.-La carreteras no están diseñadas para el impacto Ambiental</p>

Oportunidades	Amenazas
<ol style="list-style-type: none"> 1. Que el ICF tenga más presencia en el municipio 2. Venta de servicios ambientales 3. Obtención de materiales metálicos para la construcción a cambio de cuidado del bosque. 4. Incentivo por parte del gobierno por no quemar. 	<ol style="list-style-type: none"> 1. El cambio climático 2. La incursión de otras personas ajenas que obtienen propiedades en el municipio 3. -La no aplicación de las leyes en los municipios vecinos y la no conciencia de la población 4. La cultura de personas de otros municipios que vienen al nuestro a incumplir la ley y a irrespetar los recursos naturales 5. Contaminación por basura de los municipios aledaños 6. permisos de ICF para plan de manejo de bosques.

(F - 12)

Análisis de las Fortalezas y Debilidades, Oportunidades y Amenazas por eje temático de intervención territorial

Departamento: *Comayagua* MUNICIPIO: San Luis
Fecha aprobación: 01 de Febrero 2019 Eje Temático: Grupos Vulnerables.

Fortalezas	Debilidades
<p>1. Se cuenta organizados las organizaciones locales en lo que es mujer y jóvenes a nivel de todo el municipio.</p> <p>2. Se distribuyen el presupuesto asignado a cada grupo tanto jóvenes como mujeres</p> <p>3. El involucramiento de los sectores hacia las organizaciones.</p> <p>4. La voluntad política para trabajar con estos grupos y el apoyo en ideas emprendedoras.</p> <p>5. Existen instituciones trabajando este tema y apoyando en capacitación y económicamente.</p>	<p>1. Hay jóvenes y mujeres que no les interesa participar activamente en este tipo de organizaciones</p> <p>2. La desigualdad de estos grupos en lo que es Equidad de género.</p> <p>3. No existe un trabajo multiplicador en la comunidad a los procesos aplicados</p> <p>4. No se cuenta con comedores infantiles y casa para atención a las personas de la tercera edad.</p> <p>5. La obtención de enfermedades venéreas de transmisión sexual mujeres y jóvenes</p> <p>6. Existencia de embarazos en adolescentes</p> <p>7. La emigración de la juventud al extranjero como a ciudades del país</p> <p>8. La a culturización de la juventud</p> <p>9. Jóvenes vulnerables a los vicios que no estén asistiendo a los centros de educación</p> <p>10. Mal uso de la tecnología</p> <p>11. No se cuenta con suficientes centros de recreación</p> <p>12. Desconocimiento de las leyes y el incumplimiento de la misma ley</p> <p>13. No existe un reglón presupuestario para la tercera edad en el presupuesto municipal.</p>

Oportunidades	Amenazas
<ol style="list-style-type: none"> 1.-Gestionar para que se incluya un Porcentaje en la transferencia municipal para atender al adulto mayor 2. Más apoyo financiero de las ONGs a estos Grupos. 3. Que el INAM se interese en el tema de la mujer y juventud. 4. Que el IHADFA apoye económicamente las personas identificadas con enfermedades producidas por las drogas y el alcohol. 5.El gobierno puede invertir en lugares a través de las recreo vías 	<ol style="list-style-type: none"> 1. Jóvenes que vengan de afuera a inculcar las acciones a la juventud del municipio 2.- La a culturización a través de los medios de comunicación en mujeres y jóvenes. 3.Vulnerabilidad en la población por personas que lleguen al municipio con estas enfermedades

Análisis de las Fortalezas y Debilidades, Oportunidades y Amenazas por eje temático de intervención territorial
Departamento: Comayagua MUNICIPIO: San Luis
Fecha aprobación: 01 de febrero del 2019
Eje Temático: Vivienda

Fortalezas	Debilidades
<p>1. Se cuenta con mano de obra calificada y no calificada para construcción de viviendas y realizar mejoras</p> <p>2. Se cuenta con materiales locales para construcción.</p> <p>3. Se cuenta con vías de acceso para el acarreo de materiales de construcción</p> <p>4. La carretera pavimentada en construcción a la zona mejorara las vías de comunicación para el acarreo de materiales.</p>	<p>1. No hay disponibilidad de terrenos para construcción en donde haya acceso a los servicios básicos</p> <p>2. Falta de personal calificado para la lectura y entendimiento de planes de construcción</p> <p>3. No están identificadas las zonas vulnerables y que no son aptas para la construcción.</p> <p>4. Altos costos en los materiales ferreteros</p> <p>5.- Hacinamiento en los hogares.</p>

Oportunidades	Amenazas
<p>1. existencia de porcentaje en el presupuesto municipal para construcción y mejoras de vivienda para personas de bajo recurso</p>	<p>1. Fenómenos naturales (derrumbes, vientos, Deslizamientos etc.)</p> <p>2.- El no control de precios a nivel nacional de los productos para la construcción.</p>

Análisis de las Fortalezas y Debilidades por eje temático de intervención territorial

Departamento: *Comayagua* MUNICIPIO: San Luis
Fecha aprobación: 01 de Febrero 2019 Eje Temático: Agua y Saneamiento

Fortalezas	Debilidades
<p>1.Hay disponibilidad de recursos hídricos</p> <p>2.Se cuenta con estructuras organizativas funcionando (juntas de agua)</p> <p>3.se cuenta con un tren de aseo municipal</p>	<p>1.Las aguas para el consumo humano están contaminadas</p> <p>2.pozos sépticos descuidados</p> <p>3.Convivencia en las personas del hogar y especies domesticas (gallinas, patos, cerdos, perros, vacas,)</p> <p>4.Poca gestión para agua y saneamiento</p>

Oportunidades	Amenazas
<p>1. Existencia de un porcentaje en el presupuesto municipal para proyectos de agua.</p>	<p>1.Fallas geológicas dentro de micro cuenca (derrumbes, inundaciones)</p> <p>2. falta de reforestación en las cuencas de agua.</p>

Análisis de las Fortalezas y Debilidades por Eje temático de intervención territorial

Departamento: Comayagua MUNICIPIO: San Luis
Fecha aprobación: 01 de febrero del 2019 Eje Temático: Economía.

Fortalezas	Debilidades
<ol style="list-style-type: none"> 1. Estructuras de Cajas Rurales. 2. Personas emprendedoras. 3.- Talleres de Carpinteros, electricistas, soldadores mecánicos entre otros. 4. Producción de café en zonas altas. 5. Generación de profesionales a nivel de Secundaria y universitaria. 6. Accesibilidad a pavimentación 	<ol style="list-style-type: none"> 1.-No se cuenta con mucha Generación de empleo. 2.-Competencia en la oferta de productos con municipios vecinos. 3.-Personas profesionales emigran hacia otros zonas industrializadas donde generan sus recurso y hacen uso de los mismos. 4.-Financiamientos condicionados 5. Poca demanda de producción del municipio

Oportunidades	Amenazas
<ol style="list-style-type: none"> 1. Remesas del exterior 2. Ente financiero Fama y Odef 3. OPDF generan empleo a profesionales del municipio 	<ol style="list-style-type: none"> 1.-Deportación de Indocumentados del exterior 2.- Altos costos de materia prima para generar excedentes (valor agregado) 3.-Precios inestables de beneficios de café

Análisis de las Fortalezas y Debilidades, Oportunidades y Amenazas por eje temático de intervención territorial

Departamento: *Comayagua* MUNICIPIO: San Luis
 Fech aprobación: 01 de febrero del 201 Eje Temático: Seguridad Alimentaria.

Fortalezas	Debilidades
<p>1.Potencial hídrico existente para Producción agrícola, piscícola y Ganadera.</p> <p>2. Se cuenta con especies menores de Consumo.</p> <p>3.Se cuenta con tierras de vocación Agrícola y pecuaria.</p> <p>4. Se cuenta con productores de maíz y frijoles</p> <p>5. Zonas apropiadas para la producción de Café.</p> <p>6. Se cuenta con una política de seguridad Alimentaria.</p>	<p>1. Poco acceso a recurso hídrico en las Zonas altas</p> <p>2.vías de acceso a zonas Productoras de granos básicos en mal estado.</p> <p>3.- Falta de gastronomía.</p> <p>4.- Ataque de plagas y enfermedades en los cultivos</p> <p>5.Altos costos para producir y poca demanda</p>

Oportunidades	Amenazas
1. Apoyo de la Alcaldía para pequeños productores 2. Programa vida mejor, bono Tecnológico por gobierno central.	1. Cambio climático 2. Altos costos de insumos Agrícolas.

**Análisis de las Fortalezas y Debilidades, Oportunidades y
amenazas por eje temático de intervención territorial**
Departamento: *Comayagua* MUNICIPIO: San Luis
Fecha aprobación: 01 de febrero del 2019
Eje Temático: Tierra

Fortalezas	Debilidades
<p>1. Tierras de vocación forestal, agrícola, 2. Identificación y mapeo de algunas zonas según su rubro de producción.</p> <p>3. Aplicación de prácticas de conservación de suelos.</p> <p>4. La mayor parte del territorio municipal Con Título de propiedad a nombre del municipio.</p> <p>5. Anuencia por parte del gobierno local Para proveer tierras municipales destinadas a la producción a habitantes del Municipio.</p>	<p>1.- No se le da el uso adecuado a la tierra.</p> <p>2.-Sub utilización de la tierra.</p> <p>3. Invasión de tierras por parte pobladores del municipio en terrenos ejidales.</p> <p>4. Falta de aplicación de las leyes municipales para recuperar los terrenos municipales.</p> <p>5.-Tenencia de la tierra en dominio útil.</p> <p>6. Terrenos municipales sin vías de acceso</p> <p>7. Inequitativa distribución de las tierras a nivel de la población</p> <p>8. Sobrevaloración de los terrenos</p>

Oportunidades	Amenazas
<ol style="list-style-type: none">1. Inversión de organizaciones externas.2. Facilidad de alquiler de terrenos de otros municipios para producción de granos básicos por parte de habitantes del municipio.	<ol style="list-style-type: none">1.-La dependencia de partidas presupuestarias desde el gobierno central.2.-La no permanencia de ONGs.3. reducción de biodiversidad.

Análisis de las Fortalezas y Debilidades, Oportunidades y Amenazas por eje temático de intervención territorial

Departamento: *Comayagua* MUNICIPIO: San Luis
Fecha aprobación: 01 de febrero del 2019 Eje Temático: Participación

Fortalezas	Debilidades
<ol style="list-style-type: none"> 1. La anuente participación de hombres y mujeres en los diferentes espacios del municipio. 2. Existe la apertura de las organizaciones municipales para apoyar actividades con los Grupos organizados. 3. La asignación presupuestaria para el desarrollo de acciones con algunas de las estructuras organizadas. 4. Las estructuras organizativas existentes en cada una de las comunidades (Grupos de mujeres, cajas rurales, sociedades de padres de familia, Juntas de Agua, ANACAFE, AHPROCAFE, iglesias etc...). 5. Acompañamiento de estructura municipales (UMA) Representes en la zona para fortalecer las capacidades de participación de mujeres y hombres. 	<ol style="list-style-type: none"> 1. Personas apáticas a la participación por diferentes razones. 2. Patrones culturales que limitan la participación principalmente de las mujeres (machismos, falta de liderazgo) 3. Falta de creatividad en cuantas estrategias que permitan la participación de ciudadanos (niños y jóvenes) que conlleve a crear una cultura de Participación. 4.- Una estrategia de aborde y sostenibilidad de participación de la población en los diferentes espacios. 5. La no existencia de políticas o reglamentos que regulen el seguimiento de acciones de los diferentes espacios.

Oportunidades	Amenazas
<p>6. Con las organizaciones existentes y capacitadas en el municipio es posible la perfilación de proyectos que pueden ser financiados por estructuras gubernamentales o Cooperantes internacionales.</p>	<ol style="list-style-type: none">1.- La dependencia de partidas presupuestarias desde el gobierno central.2. La no permanencia de ONGs.3. Influencia negativa de líderes que tiene cierto Nivel de influencia en la población.4. Las organizaciones de base que obedecen alineamientos de determinada fuente de financiamiento o acompañamiento son desestructuradas al no existir seguimiento.

Análisis de las Fortalezas y Debilidades, Oportunidades y Amenazas por eje temático de intervención territorial
Departamento: Comayagua MUNICIPIO: San Luis
Fecha aprobación: 01 de febrero del 2019
Eje Temático: Seguridad Ciudadana

Fortalezas	Debilidades
<p>1. Posta policial en el casco urbano que cubre a todas las comunidades y presencia permanente de FUSINA.</p> <p>2.- Identificación de reservistas.</p> <p>3. policía coordinan Acciones para brindar capacitación asistencia en Prevención de violencia.</p> <p>4. Disponibilidad del gobierno local para el establecimiento de ordenanzas municipales que conllevan a evitar la inseguridad ciudadana</p> <p>5. Existen iglesias de diferentes denominaciones que pueden ser actores claves en el abordaje de prevención de la violencia.</p> <p>6. Oportunidad de crear una política municipal de seguridad ciudadana.</p>	<p>1. No se cuenta con un carro patrulla de la PN y esto dificulta la movilización continua a las diferentes comunidades.</p> <p>2.-Falta de estrategias para hacer efectivo el cumplimiento de leyes y ordenanzas Municipales.</p> <p>3. Existen lugares que no están cubiertos con alumbrado Público lo que facilita de manera estratégica la infracción de las Leyes.</p> <p>4.-Falta de una reglamentación que rija el asentamiento de familias de otras zonas del país o extranjeros que puede tener como consecuencia el desencadenamiento de seguridad ciudadana.</p> <p>5. No existe una estrategia de prevención de la inseguridad ciudadana.</p> <p>6. No existe en la población el hábito de denunciar prácticas delictivas.</p>

Oportunidades	Amenazas
<ol style="list-style-type: none">1. Leyes a nivel nacional que amparan la Seguridad ciudadana.2. Existen fondos disponibles en el tazón de seguridad para financiar políticas y estrategias de seguridad ciudadana (Postas, Policiales, recreo-vías...)3. Lugares donde se puede formar ciudadanos en pro de la seguridad ciudadana (Academias de policías, ejércitos, naval, facultad de derechos, (Etc...))	<ol style="list-style-type: none">1. Injerencia política que influye en los que deberían de llevar a cumplimiento las leyes en el país.2. Burocracia y corrupción en todos los niveles del poder judicial.3. Contradicción de las leyes del país.

Análisis de las Fortalezas y Debilidades, Oportunidades y Amenazas por eje temático de intervención territorial
Departamento: Comayagua MUNICIPIO: San Luis
Fecha aprobación: 01 de febrero del 2019
Eje Temático: Infra estructura Social

Fortalezas	Debilidades
<ol style="list-style-type: none"> 1. Dentro de las transferencias municipales hay una partida presupuestaria para ser invertido en la infraestructura social. 2. Hay una asignación del fondo cafetalero al municipio para ser invertido en la Infraestructura vial. 3. La organización de redes educativas en el Municipio. 4. El contar con la unidad Técnica Intermunicipal que lleva a cabo labores de Gestión. 5. Se cuenta con algunos estudios y perfiles de proyectos que facilitan el optar a Financiamiento. 6. Se cuenta con un plan estratégico de Educación. 7. La anuencia de la población en la priorización de proyectos para elaborar los Presupuestos municipales. 	<ol style="list-style-type: none"> 1. Debido al incumplimiento de las fechas de transferencia los proyectos muchas veces son retrasados. 2. No se cuenta con el talento humano local para el desarrollo de las acciones (Ing. Civiles, arquitectos etc...) lo que hace aún más costosos los proyectos. 3. la coordinación entre gobierno local y otras organizaciones para la ejecución de Proyectos. 4. Los planteamientos y la no permanencia de ONGS en la zona. 5. Municipio no cuenta con los suficientes espacios geográficos y fondos para poder solucionar toda la problemática de infraestructura social.

Oportunidades	Amenazas
<ol style="list-style-type: none"> 1. Existen posibilidades de acceso a fondos externos para la construcción De escuelas, centros de salud, electrificación, proyectos de agua, etc. 2. Crear o mejorar el acceso a la formación de Talento humano educativo y formativo. 3. Establecimiento de público- privadas. 	<ol style="list-style-type: none"> 1. Las transferencias municipales muchas Veces no están en el tiempo adecuado. 2. Retiro de inversión externa 3. Reducción de los fondos municipales. 4. Fusión de municipios. 5. Privatización de los Recursos que generan Ingresos al estado.

Análisis de las Fortalezas y Debilidades, Oportunidades y Amenazas por eje temático de intervención territorial

Departamento: *Comayagua*

MUNICIPIO: San Luis

Fecha aprobación: 01 de febrero del 2019

Eje Temático: Turismo



Fortalezas	Debilidades
<ol style="list-style-type: none"> 1. Lugares de atracción turística (Ríos, flora, Fauna, etc.) 2. Vías de comunicación vial internas y con el resto del país. 3. Políticas municipales que orientan la Protección del medio ambiente. 4. Patrimonio cultural que permanece (talleres de ebanistería, molindas, comidas típicas, etc...) 5. centros turísticos 6. feria patronal en el municipio. 7. Lugares de hospedaje y ventas de comida. 8. Cercanía con otros municipios que tienen otros lugares turísticos, peculiaridades en su cultura. 	<ol style="list-style-type: none"> 1. Aun no se ha elaborado un plan estratégico Municipal de desarrollo del turismo. 2. falta más atención para vías de comunicación. 3. darle más atención a medio ambiente por personal de UMA 4. apoyar más el patrimonio cultural para mantener tradiciones. 5. Los centros turísticos carecen de la estructura necesaria para brindar atención al turista. 6. No se cuentan con los recursos Económicos necesarios para impulsar este rubro. 7. No se tiene la publicidad necesaria para Promover el turismo. 8. La población del municipio desconoce la importancia de potenciar el turismo.

Oportunidades	Amenazas
<ol style="list-style-type: none"> 1. La existencia de la secretaria de turismo u otras instancias que promueven el aspecto turismo. 2. Atraer fondos para la inversión local en Infraestructura. 3. Atraer personas (turistas) que muevan la economía local del municipio. 4. Formación de talento humano el tema Turístico a través de institutos y universidades. 	<ol style="list-style-type: none"> 1.- La culturización del municipio. 2.- El incremento de la inseguridad ciudadana. 3. La recesión de la economía nacional y Mundial. 4. Los efectos del cambio climático.

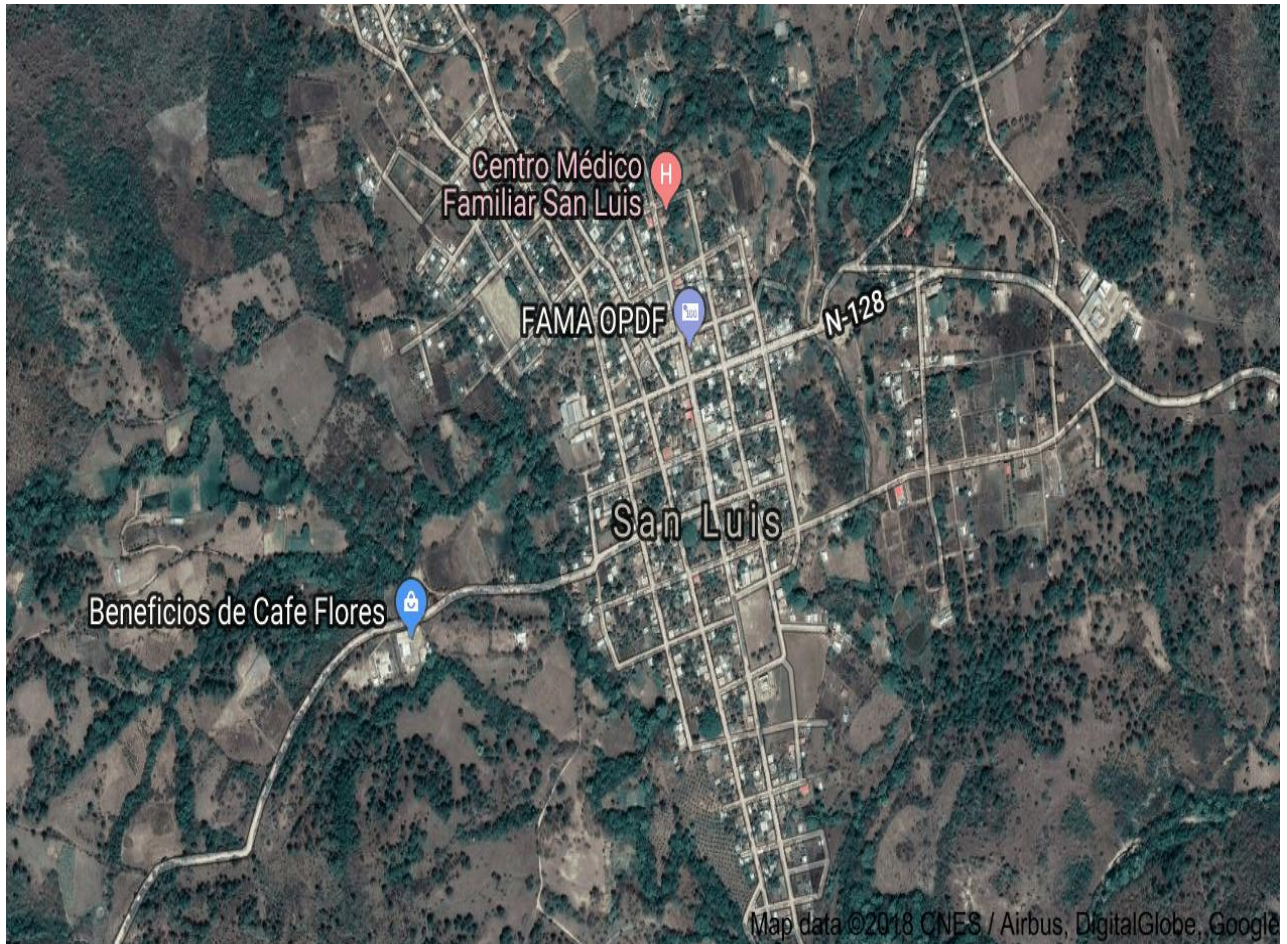
MAPA UBICACIÓN ÁREA DE INFLUENCIA



CERTIFICACIONES DE PUNTO DE ACTA



ALCALDIA MUNICIPAL
SAN LUIS, COMAYAGUA,
TELEFONO: 2717-01-27 Correo Electrónico: municipalidadsanluiscomayagua@yahoo.com

CERTIFICACIÓN

La Suscrita Secretaria Municipal de este término, por medio de la presente CERTIFICA: Que en el libro Original de actas correspondiente al año 2019. Se encuentra inscrita el acta No 03 conteniendo el punto No 5, y que literalmente DICE: Sesión Ordinaria celebrada por la Honorable Corporación Municipal el día viernes 01 de febrero del año 2019. Presidió la sesión el Señor Alcalde Municipal Leny Flores Suazo con la asistencia de los regidores Rony Fernando Flores Zelaya Regidor 1, Miguel Angel Escobar Banegas Regidor 2; Sergio Jonathan Guillen Soler Regidor 3; Nora Ramos Flores Regidora 4; Marcos Ebangelina Chicas Orellana Regidora 5; José Efraín Canaca Regidor 6, Santos Iván Zelaya Chacón Regidor 7, Sayda Yanire Flores Flores Regidora 8, y ante la Secretaria Municipal que da fe se procedió a desarrollar la siguiente agenda: Punto No 1, 2, 3, 4, 5, 6 La Honorable Corporación Municipal por mayoría de votos : **Aprobó: Los Planes Zonales y el Plan de Desarrollo Municipal para el programa FOCAL.**

Y no habiendo más de que tratar se dio por finalizada la Sesión Ordinaria firmando todos para constancia Leny Flores Suazo, Alcalde Municipal, Rony Fernando Flores Zelaya Regidor1; Miguel Angel Escobar Banegas Regidor 2; Sergio Jonathan Guillen Soler Regidor 3; Nora Ramos Flores Regidora 4; Marcos Ebangelina Chicas Orellana Regidora 5; José Efraín Canaca Fletes Regidor 6, Santos Iván Zelaya Chacón Regidor 7; Sayda Yanire Flores Flores Regidora 8; Elizabeth Panchame Oviedo Secretaria Municipal.

San Luis, Comayagua 27 de febrero del 2019



Elizabeth Panchame Oviedo
Secretaria Mpal

MAPA DEL MUNICIPIO



MAPA MUNICIPAL DE ZONIFICACION TERRITORIAL

ZONA # 1

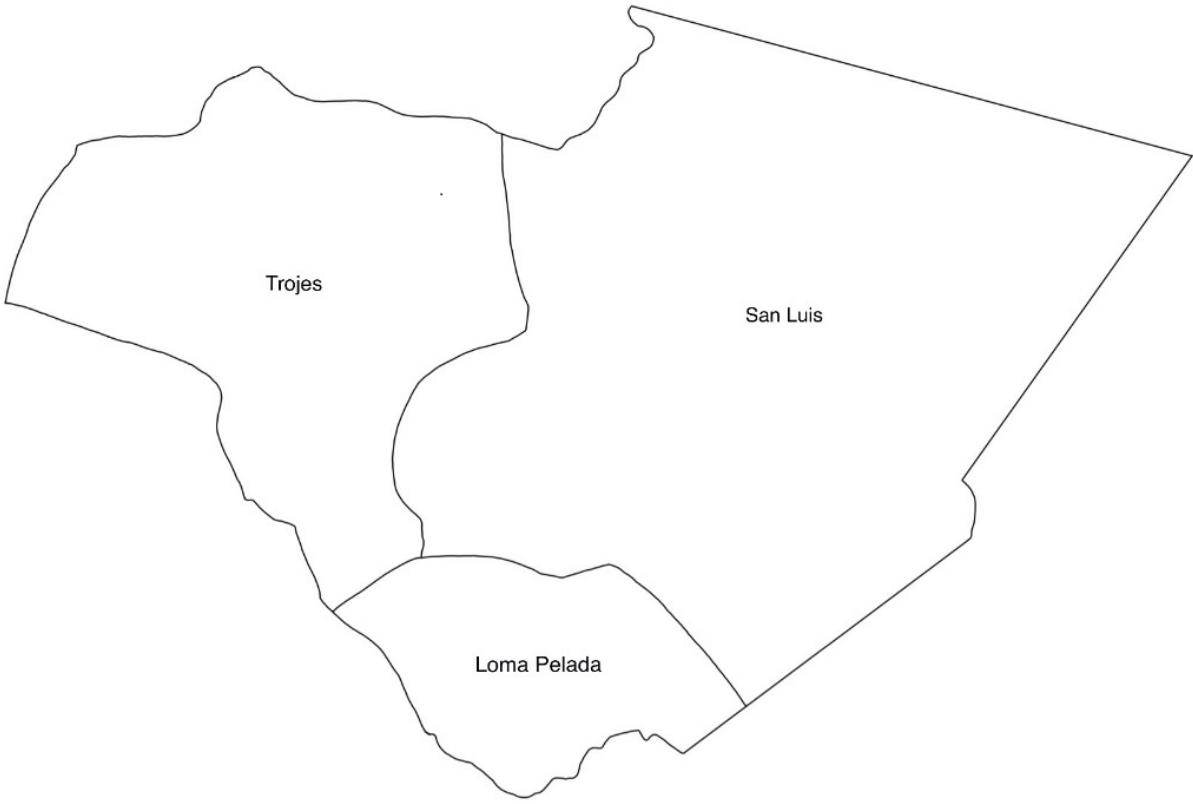

ZONA # 2



ZONA # 3



ZONA # 4



ZONA # 5



Galería de fotos proceso FOCAL

















Listado de asistencia de lideres comunitarios

NO.	Nombre	NO. Identidad	Lugar de procedencia	Telefono	Firma
1	Sulma Elizabeth Escobar	0316-1990-00130	San Rafael		Sulma Escobar
2	Emerson Noel Recarte Cruz	0316-1996-00246	San Rafael Las Quebradas	99-24-99-77	Emerson Recarte
3	Allan Humberto Escobar Buzo	0316-1991-00058	San Rafael	99-80-9275	
4	Ludis Yamely Vázquez	0316-1991-00057	Las Quebradas	9528-6510	Ludis Yamely Vázquez
5	Eduardo Rivera Ch.	0316-1992-00184	Las Quebradas	9952-5714	Eduardo Rivera
6	Rafael Baneza Guerrero	0316-1995-00778	Quebrada Amarilla	99600888	Rafael Baneza Guerrero
7	Pablo Joel Buzo Escobar	0307-1995-01767	Quebrada Amarilla	99-85-4072	Pablo Joel Buzo
8	Carly Michelle Gómez	0316-1998-00197	San Luis	97-02-99-76	Carly Michelle Gómez
9	Bessy Lorena Oviedo	0316-1999-00037	San Luis	97-36-84-50	Bessy Lorena Oviedo
10	Alexa Gissel Soto Galeas	0316-1998-00152	San Luis	96-64-91-86	Alexa Gissel Soto
11	Erik Gael Cruz Reyes	0316-1993-00134	El Zumbido	95-89-28-10	
12	Nelson David Zelaya Suarez	0316-1997-00073	Quebrada Amarilla	96-05-65-82	Nelson David Zelaya
13	Rudy Joel Escoto Buzo	0304-1985-00505	Las Trujes	94-65-09-52	Rudy Joel Escoto Buzo
14	Fernando Josue Lavarez	0316-1997-00260	Plan Grande	96-09-83-37	Fernando Josue Lavarez
15	Jose Daniel Amaya	0316-1997-00199	Loma Pelada	97516956	Jose Daniel Amaya
16	Katy Paola Morales	0316-1997-00033	Plan Grande	98684635	
17	Christian A. Sanchez Galea	0316-1993-00154	San Luis	98806306	
18	Cesar Augusto Castro A.	0306-1983-00165	Tres Palas	96-78-53-88	Cesar Castro