



Alcaldía Municipal de Ahuas
Departamento de Gracias a Dios



SECRETARÍA DE GOBERNACIÓN,
JUSTICIA Y DESCENTRALIZACIÓN

**PLAN DE DESARROLLO MUNICIPAL
DE AHUAS GRACIAS A DIOS
PERIODO: 2019-2024
PROYECT FOCAL III
FORTALECIMIENTO DE CAPACIDADES LOCALES EN EL MUNICIPIO DE
AHUAS DEPARTAMENTO DE GRACIAS A DIOS**



ACCESO AL MUNICIPIO DE AHUAS. EL RIO PATUCA LANDIN DE PAPTALAY



IGLESIA EVANGELICA MORAVA COMUNIDAD DE PAPTALAYA

Listado de personas involucradas en la formulación del Plan de Desarrollo Municipal de Ahuas, Gracias a Dios:

Coordinación General: Bladimir Bordas Reyes Alcalde Municipal de Ahuas

Facilitadores Municipales: Charles Rudy Stockhausen Barrow Valentín Olopio Bendles

Supervisión y seguimiento:
Lic. Palthy Enoc García Guevara

Asesor principal:
Lic. Ramon Torres.
Lic. Palthy Enoc García Guevara **SGJD-FOCAL / JICA**

Asistencia Técnica
Agencia de Cooperación Internacional del Japón (JICA) Secretaria de Gobernación
Justicia y Descentralización (SGJD)
Proyecto de Fortalecimiento de las Capacidades Locales (FOCAL III) Financiado por:
Municipalidad de Ahuas Departamento de Gracias a Dios, Honduras C.A
Corporación Municipal

Nombre	Posición	Partido a que pertenece
Elmina Olopio Lezama	-Vicealcalde	Nacional
Lucio Ordoñez Baquedano	-Regidor 1ero.	Nacional
Judith Guido Trapp	-Regidor 2do.	Nacional
Wilmer Elías Blucha Eulopio	-Regidor 3ero.	Nacional
Morazán Waldan Navas	-Regidor 4to.	Nacional
Sergio Maclauth Withol	-Regidor 5to	Libre
Rubén Morales López	-Regidor 6to	Libre

Mancomunidad de Municipios de la Mosquitia hondureña (MAMUMH) Municipalidad de Ahuas, Gracias a Dios
Plan de Desarrollo del Municipio de Ahuas, Gracias a Dios

Contenido

PRESENTACIÓN	5
INTRODUCCIÓN	7
RESUMEN EJECUTIVO	8
VISION COMPARTIDA DEL MUNICIPIO DE AHUAS	10
I. MARCO DE REFERENCIA	10
Antecedentes históricos de Ahuas y surgimiento del municipio	10
UBICACIÓN GEOGRÁFICA	12
CONTEXTO BIOFISICO Y CARACTERISTICAS FISICAS	17
JUSTIFICACIÓN	20
1.5 BENEFICIARIOS	21
1.5 METODOLOGÍA.....	22
Fase 5: Levantamiento	23
Fase 6: Tabulación y análisis	23
Fase 7: Validación, Socialización, Edición y Transferencia (EN PROCESO).....	24
1.5 PERIODO	24
II. DIAGNÓSTICO SOCIOECONÓMICO DEL MUNICIPIO	25
SERVICIOS BÁSICOS EXISTENTES	36
VIVIENDA	38
IGUALDAD ENTRE LOS SEXOS A NIVEL EDUCATIVO.	54
ECONOMÍA	55
III. INFRAESTRUCTURA BÁSICA EXISTENTE	66
RESUMEN FODA DEL MUNICIPIO	74
IV. PLAN DE DESARROLLO DEL MUNICIPIO	89
3.1 VISIÓN COMPARTIDA DE AHUAS	89
3.1 LÍNEAS ESTRATÉGICAS	89
OBJETIVO:	89
PLANES ZONAS TERRITORIALES	95
ZONA N° 1 LISTADO DE TRES PROYECTOS PRIORIZADOS DE LOS PLANES DE DESARROLLO DE CADA COMUNIDAD, POR ZONA Y POR EJE TEMÁTICO	101
PROGRAMACIÓN DEL PLAN ZONAL #1 DE DESARROLLO TERRITORIAL	131
(F24) PLAN DE INVERSIÓN MULTISECTORIAL Y PLURIANUAL (PIMP)	133
3.4 PLAN DE INVERSIÓN MUNICIPAL, MULTISECTORIAL Y PLURIANUAL (PIMP)	137
PROYECTOS DEL DESARROLLO DE INFRA ESTRUCTURA SOCIAL	168
PLAN DE INVERSIÓN MUNICIPAL ANUAL 2019 (PIMA)	186
ORGANIZACIÓN PARA LA GESTIÓN DEL PLAN	194

PRESENTACIÓN

Correo Electronico: muni_ahuas14@hotmail.com tel. 3226-7339

En el mes de mayo del año 2018 la Municipalidad de Ahuas dio inicio a un estudio Socio económico denominado Línea base, el cual nos permite hacer un análisis y medir los resultados y productos obtenidos como avances en el desarrollo económico local en el municipio, esta herramienta es importante para el desarrollo de proyectos tanto para el gobierno local como el gobierno Nacional y otras entidades u organizaciones presentes en el Municipio y el País.

Es importante reconocer que el desarrollo de proyectos se encuentra ubicado en el contenido de los Planes de Desarrollo Comunitario (PDC) planes de Desarrollo Zonal Territorial (PDZT) y con toda esta información surge el Plan de Inversión Municipal Anual (PIM) para obtener al final el plan de Desarrollo Municipal.

La documentación contempla y presenta en su contenido la plataforma que sirve de base para la construcción del Plan de Desarrollo del Municipio para los años de 2019 - 2024.

El acompañamiento, el monitoreo de los avances, supervisión y evaluación del mismo se determinó autorizar a la Secretaría de Gobernación justicia y descentralización Honduras. (SGJD) impulsada por la Agencia de cooperación del Japón (JICA), bajo el Programa de FOCAL III Presente en Honduras

Agradecimiento especial a las personas que conforman y representan la cooperación de JICA en Honduras, a los representantes en la coordinación del programa Focal III por el apoyo en el proceso de capacitación en las diferentes etapas promovidas por la agencia internacional de JICA, la cual nos permite emprender un camino que nos conduce a un horizonte donde con mucha certeza y la seguridad alcanzaremos el cumplimiento de nuestros sueños y cumpliremos todas nuestras metas.

En primera instancia con el apoyo de los miembros de organizaciones de base líderes comunitarios, representantes de instituciones, equipo facilitador, equipo de digitadores, técnicos Municipales, consultores y técnico de focal III, este proceso nos permite llevar paso a paso y poner en práctica las herramientas para aplicar la metodología conocida y compartida por la cooperación

Internacional, haciendo valer los principios como el cambio de actitud y valorar los recursos locales existentes en la comunidad, con una participación activa, reflexiva de todos los actores encaminado al desarrollo Sostenible de las comunidades y en su totalidad en el Municipio de Ahuas, con el propósito de estructurar, desarrollar y plasmar en un documento el cual lleva por nombre Plan de Desarrollo Comunitario (PDC).

El Plan de desarrollo Comunitario está enmarcado en la realidad de las comunidades en el Municipio y consonancia con los ODS y la Visión de País, bajo los 14 ejes temáticos en relación

al Ordenamiento Territorial, Salud y Nutrición, Educación, Recursos Naturales y Ambiente, Grupo vulnerable, Niñez, Juventud, Mujer, Tercera Edad, Vivienda, Agua y Saneamiento, Economía, Seguridad Alimentaria, Tierra, Participación, Seguridad Ciudadana, Infra estructura Social y Turismo.

Es oportuno agradecer una vez más a la cooperación internacional de JICA a la Secretaría de Gobernación Justicia y Descentralización a los líderes comunitarios, técnicos encargados de coordinar el proceso Comunitario y Municipal, organizaciones e instituciones, Educativas, de Salud, Organismos del estado presentes en el Municipio, de manera especial los representantes de FOCAL III por el apoyo brindado al Municipio de Ahuas, por su desarrollo comunitario y el establecimiento del plan de desarrollo Municipal; esperando contar con el apoyo de todas las agencias internacionales e instituciones del estado en nuestro País Honduras y hacer realidad el Plan de Desarrollo Municipal en todo el Municipio.



Sr. Bladimir Bordas Reyes
Alcalde Municipal de Ahuas
Departamento de Gracias a Dios Honduras C. A.

INTRODUCCIÓN

El presente documento es contenido del Plan de Desarrollo del Municipio de Ahuas, Gracias a Dios, que ha sido preparado durante los meses de abril a noviembre del 2018, e incluye el Plan de Inversión Municipal Multisectorial y Plurianual y el Plan de Inversión Anual del 2019; los cuales se sustentan en los planes de PDC. De Las 7 comunidades en que se ha dividido el Municipio y en el plan estratégico; representando la base para orientar la priorización y ejecución de proyectos en el municipio para el período del 2019 al 2024.

La preparación de los Planes de Desarrollo Comunitario, por cada comunidad del municipio; es una de las bases de este plan; implicando la capacitación a líderes comunitarios de diversas fuerzas políticas, quienes asumieron la facilitación en la preparación de los planes en asambleas públicas en sus comunidades; posteriormente, realizaron asambleas para la priorización y preparación de planes a nivel Comunal y de estos resultados se preparó el plan plurianual, del cual se derivan los planes de inversión anual.

El documento contiene una introducción, un resumen ejecutivo, y seis capítulos; el primero capítulo trata sobre el marco referencial en se construye el plan, que incorpora los antecedentes históricos del municipio, la ubicación geográfica, el contexto biofísico, la justificación del proceso, los beneficiarios, la metodología y el periodo previsto para la ejecución del plan de inversión plurianual.

El segundo capítulo muestra el diagnóstico socioeconómico del municipio, que incluye los principales indicadores, la infraestructura básica existente, la institucionalidad existente en apoyo al desarrollo y las principales potencialidades y problemas.

El capítulo tercero detalla el Plan de Desarrollo del Municipio, que incluye la visión compartida de municipio, las líneas y proyectos estratégicos, los planes de zonas territoriales, el plan de inversión plurianual y el plan de inversión anual para el 2019-2024.

El capítulo cuarto trata sobre la organización para la gestión del plan, mostrando las Condicionantes a nivel de organización social comunitaria, la organización municipal, el papel institucional, la gestión de recursos, el plan de comunicación, la viabilidad de las ideas de proyectos y las limitantes y riesgos en la gestión del plan.

El quinto capítulo se resume los costos globales del plan por eje temático y por comunidad, así como las potenciales fuentes de financiamiento.

Por último, el sexto capítulo da a conocer los mecanismos de seguimiento que se aplicarán para establecer el logro de los productos previstos en el plan y los alcances de los objetivos mediante la evaluación de los resultados. Creemos que el presente plan es un instrumento valioso para la gestión del desarrollo a nivel de las comunidades y el municipio, sea con fondos propios, fondos de la transferencia del gobierno central, o fondos de cualquier cooperante nacional o externo.

Finalmente agradecemos a la Mancomunidad de municipios de la Moskitia hondureña MAMUMH de Gracias a Dios por el apoyo brindado, igualmente a la Secretaría del Interior y Población y

Especialmente a la Agencia de Cooperación Internacional del Japón (JICA) por la asistencia técnica y financiera, siendo un apoyo importante para que este plan sea posible.

RESUMEN EJECUTIVO

El Municipio de Ahuas cuenta con una población de 8484, habitantes de acuerdo a la última encuesta de. Distribuidos en la cabecera municipal, 7 Comunidades, 36 Barrios o caseríos. (Mayo 2018). Del total de la población 4324 son mujeres y 4160 hombres. Existe un promedio de 5.25 personas por vivienda y una densidad poblacional es de 4.71 habitantes por Km².

La población menor o igual a 18 años 4213 del 48.7% del total, lo que muestra una población relativamente joven que en los próximos años estará presionando por nuevas fuentes de trabajo y nuevos servicios públicos, entre otros aspectos. La natalidad para el año 2017 fue de 93 niños, lo que significa una tasa de natalidad de 1.09 %.

Existen 411 madres solteras en el 4.84 % de las viviendas, hay que considerar que en 289 aproximadamente el 18.1 % de las viviendas viven dos o más familias. La tasa de mortalidad materna durante el parto y el posparto para el 2017 fue de 00.5 por cada mil partos; sin embargo, la mortalidad infantil fue de 00.5 por cada mil niños menores de 5 años.

Entre las enfermedades de mayor incidencia en la población están las infecciones respiratorias agudas (IRAS), diarreas, enfermedades de la piel, alcoholismo y otras enfermedades. El 87.31% de la población utiliza agua de pozo propio para sus actividades cotidianas, un 3.34 % agua de pozo comunal y un 8.17 % acarrea el agua de las quebradas.

La cobertura en disposición de excretas es del 000 %. En tanto la cobertura del servicio de energía eléctrica domiciliar o propia es de 2.97%. Existen un total de 1867 viviendas, de las cuales el 86.02% (1616) se encuentran ocupadas. En cuanto a la tenencia de la vivienda el 87.81% de las familias poseen viviendas propias totalmente pagadas, un 0.87 % está alquilando, un 1.55 % la ocupan en forma prestada y el 9.78 % posee vivienda propia, pero la está pagando.

3835 niños y jóvenes se encuentran en edad escolar (45.2 % del total de la población), de estos 49.54 % son varones y 50.46 % son mujeres, de los cuales el 72.88% está estudiando. La población estudiantil que ha logrado llegar a nivel diversificado es sumamente bajo, 9.23 % de los que tienen edad de estar en este nivel. La tasa de analfabetismo es de 1.34 % en población mayor o igual a 7 años.

Las principales actividades económicas del municipio son: la agricultura de subsistencia, el comercio al por menor, producción granos básicos a nivel de maíz y frijoles para la subsistencia, ganadería, servicios profesionales, carpintería, construcción, panadería y repostería, etc. La mayor

Fuerza de trabajo predominante está en la producción agropecuaria, existen 833 agricultores, jornaleros y ganaderos que representa el 51.67 % de la PEA ocupada.

Población en edad de trabajar (PET) del municipio representa el 71.84 % del total de la población; la población económicamente activa (PEA) ocupada es 2692 el 44.15 % de la PET y el

26.08 % está desocupada (aunque no su pleno tiempo y potencial, existiendo un subempleo). La población económicamente inactiva 3405 representa el 55.85 % de la PET. Existen un total de 28 profesiones universitarias y secundarias sin tomar en cuenta a los estudiantes y los discapacitados.

Las profesiones que sobresalen son las de maestros de educación primaria, promotor social y en el sector salud /os enfermeras/os. Las ocupaciones más relevantes son amas de casa, oficios domésticos, labrador, jornaleros, comerciantes al por menor, albañiles, maestros de primaria, carpinteros, peritos, mecánicos, panaderas y lavanderas.

El 41.15 % de los hogares tienen ingresos menores de mil lempiras y para el 34.16 % es menor de los cuatro mil, aunque el número de familias con personas emigradas es mayor (3.93 %). En el 98 % de los hogares algún miembro trabaja por cuenta propia la tierra, de este total en el 100 % de estos miembros que trabajan la tierra oscila entre uno y cuatro.

El 64.48 % de los hogares que la trabajan poseen tierra propia totalmente pagada, el 2.60 % la alquila o trabaja la tierra prestada. El 59.22 % de los que trabajan la tierra producen alimentos; y de estos al 38.77 % les es suficiente para autoconsumo. El 10.03 % de los hogares que producen alimentos obtienen excedentes para la venta. En el 92.41 % de los hogares del municipio los hombres no participan con ninguna organización y en el 91.39 % de los mismos las mujeres no participan con ninguna organización.

Considerando el contexto socioeconómico del municipio, los líderes y autoridades analizaron las potencialidades y limitantes existentes en el territorio, así como sus oportunidades y amenazas identificadas, construyendo la siguiente Visión Compartida del municipio de Ahuas, Gracias a Dios:

VISION COMPARTIDA DEL MUNICIPIO DE AHUAS

Ser un municipio con alta participación ciudadana, una Educación de calidad, un sistema de salud eficiente, Recursos humanos calificados y microcuencas manejadas adecuadamente.

Para el cumplimiento de este sueño y del desarrollo de otras áreas, tales como la social, económica, ambiental y ordenamiento territorial, la población organizada ha construido un plan estratégico, planes comunitarios, planes Comunales y un plan plurianual que se resume en las siguientes líneas estratégicas, ejes temáticos y número de ideas de proyectos, que están priorizados en un plan plurianual que es parte del presente PDM.

I. MARCO DE REFERENCIA

Antecedentes históricos de Ahuas y surgimiento del municipio

Nombre oficial del Municipio	Categoría de Municipio	Fecha de registro
Ahuas	Decreto legislativo 128-96	20 de marzo 1996

Ahuas adquirió la categoría de municipio en el mes de marzo de 1996 anteriormente formaba parte del municipio de Iriona Departamento de Colon, luego paso a formar parte de los municipios de Puerto Lempira y Brus laguna posteriormente en al año de 1996 un grupo de vecinos de la comunidad de Ahuas por el abandono en que se encontraban las comunidades vecinas se reunieron para darle forma al documento que a la postre definió la fundación del municipio de Ahuas, encabezados por los profesores Felipe Ordoñez y Bishara Taylor según decreto legislativo No. 128-96 de publicado en la gaceta el día 20 de marzo de 1996.

Nombre del municipio

El nombre del municipio nace de la abundancia de pinos que se encontraban en los extensos llanos que se extienden por todo el municipio, cuya traducción en la lengua nativa misquita se pronuncia Ahuas. Nombre con el que se bautizó el municipio.

Primeros pobladores

Según información recopilada de algunos ancianos, los primeros pobladores de la zona Del municipio fueron de una tribu extinta conocida como los Ra. Quienes eran gigantes caníbales que habitaban las riberas del patuca medio. Después de guerras constantes con los nuevos colonos esta etnia desapareció y se fundó allá por los años 1800 la comunidad de Krupunta.

Primera comunidad

De acuerdo a diálogos sostenidos con los ancianos del municipio de Ahuas, la comunidad más antigua que existe en el municipio se bautizó con el nombre de Krupunta por la abundancia de un crustáceo, un langostino conocido como Krupi. Posteriormente la población se fue extendiendo por las áreas aledañas que a la postre llego a conformar el municipio de Ahuas.

Fecha que recibió categoría de municipio

El municipio de Ahuas adquirió la categoría de municipio según decreto legislativo No. 128-96 de publicado en la gaceta el día 20 de marzo de 1996.

Costumbre y tradición

Cuando muere alguien la gente colabora en la preparación de los actos fúnebres, en la preparación de los alimentos, normalmente se sacrifica una res y se prepara una olla de carne conocida en nuestro medio como lukluk el cual se reparte entre los asistentes al velorio acompañado por café y los que quieren licor. En cuanto a la vestimenta usaban ropas simples confeccionadas con papta (enteros cortos cuala umtra) Gastronomía comidas nativas

Inska kiscan, lukluk, brath, Bunia, Wabul, tahra, ayasuany, aya laya, Sina laya, Ulan laya, tapados, carnes silvestres. Etc.

Comidas importadas

Tapado, arroz, pan, en todas sus presentaciones etc.

Patrimonio histórico

En vista de la corta existencia de nuestro municipio y nuestra orografía no contamos con un patrimonio histórico identificado

Primero servicios públicos

Los primeros servicios públicos con que conto el municipio fueron de la educación con la construcción de una escuela en la comunidad de Paptalaya atendida por docentes que venían en su momento de la ciudad de Tegucigalpa y la Salud con la instalación de un centro de salud en la comunidad de Paptalaya.

Personajes relevantes

En la creación del municipio participaron activamente los señores Felipe Ordoñez Claros, el Profesor Bichara Taylor, Carlos Sanabria, Howar Withol y El Obispo Sandoval Martínez entre Otros.

Actividades económicas que sustentan a la población

La población se dedica mayormente a la agricultura de subsistencia entre la que sobresale los cultivos de frijol, arroz, maíz, yuca, malanga, camote, musáceas en todas sus presentaciones, ganado vacuno, caprino, porcino etc.

Contamos con una flora muy rica con árboles de caoba, cedro real, santa María, pinares extensos, Ceiba, etc. y una fauna igualmente rica con la existencia de animales como el jaguar americano, lós pumas, chanco de monte, monos aulladores, monos cara Blanca, Loras. Entre Otros.

UBICACIÓN GEOGRÁFICA

El Municipio de Ahuas se encuentra localizado en el corazón del departamento de Gracias a Dios, específicamente se encuentra ubicada entre el Rio patuca al oeste y el rio Warunta al este el mar caribe al norte y el municipio de Wampusirpi al sur con las siguientes con una extensión territorial de 1,800.63 kilómetros cuadrados según información en internet: Coordenadas: 15°29'00"N 84°20'00"O

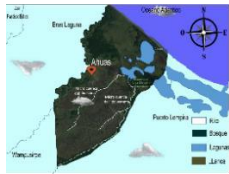
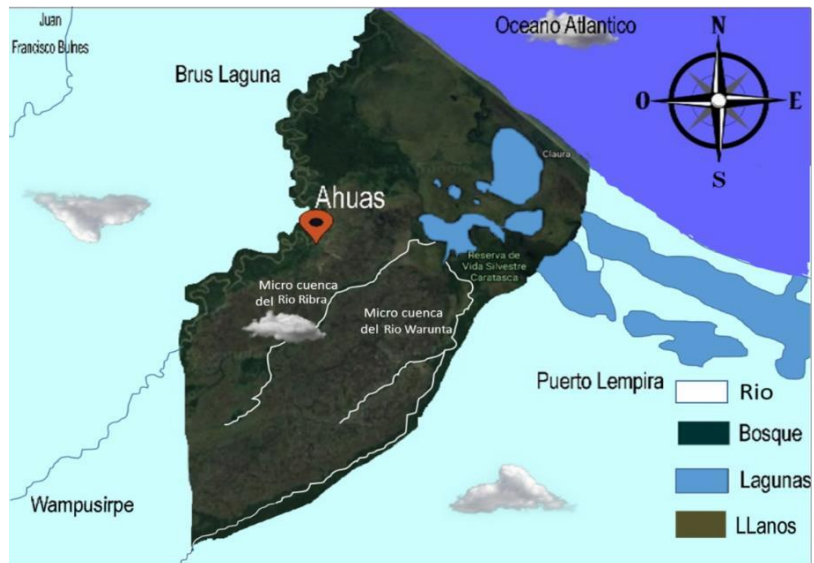

Municipio de Ahuas
Honduras



Departamento de Gracias a Dios



Republica de Honduras



Socialización del PDM.

Ubicación del municipio en el departamento



Departamento de Gracias a Dios

- Al norte con mar caribe
- Al sur con sistema lagunar, rio Warunta el municipio de Puerto Lempira
- Al Oeste con rio patuca los municipios. Brus Laguna y Wampusirpi
- Al este con el municipio de Puerto Lempira

Desglose de las comunidades

Cuadro #1 Municipalidad de Ahuas, Gracias a Dios

Población y vivienda por cabecera, aldeas y caseríos

Comunidad	Viviendas							Población	
	Ocupa	%	Desoc	%	Otras	Total	%	Cant.	%
Wawina Barrio La Luz	106	6.55	26	9.55	11	143	2.88	484	5.70
Wawina Barrio Naranjal	64	3.96	4	1.47	1	69	6.44	251	2.95
Wawina Barrio el Centro	89	5.50	27	9.92	9	125	3.46	495	5.83
Wawina Barrio Nazareth	56	3.46	8	2.94	7	71	5.09	335	3.94
Ahuas Barrio Aeropuerto	38	2.35	5	1.83	11	54	6.15	191	2.25
Ahuas Barrio Kupia Kumi	42	2.59	1	0.36	2	45	8.26	145	1.70
Ahuas Barrio Naranjal	69	3.61	30	11.02	5	104	4.23	383	4.51
Ahuas Barrio La Rosa	81	5.01	6	2.20	13	100	7.69	269	3.17
Ahuas Barrio Primavera	34	2.10	2	0.73	0	36	1.34	131	1.54
Ahuas Barrio El Sauce	41	2.53	4	1.47	12	57	12.01	156	1.83
Ahuas Barrio Nueva Mali	10	0.61	4	1.47	0	14	7.69	40	0.47
Ahuas Barrio El Centro	67	4.14	23	8.45	5	95	5.76	399	4.70
Paptalaya Barrio Brisas	46	2.84	21	7.72	2	69	7.59	215	2.53
Paptalaya Barrio Buenos Aires	33	2.04	7	2.57	5	45	3.75	192	2.26
Paptalaya Barrio Central	94	5.81	45	16.54	27	166	4.42	424	4.99
Paptalaya Barrio Naranjal	40	2.47	9	3.30	8	57	3.01	252	2.97
Paptalaya Barrio Ocotal	78	4.82	12	4.41	24	114	0.76	367	4.32
Paptalaya Barrio Mangal	54	3.34	21	7.72	7	82	1.25	238	2.80

Usupumpura Barrio Próceres	121	7.48	4	1.47	9	134	5.86	495	5.83
Waksma Barrio Aeropuerto	22	1.36	4	1.47	1	27	1.43	145	9.33
Waksma Barrio Betania	37	2.28	5	1.83	2	44	2.33	223	2.62
Waksma Barrio Buena Vista	34	2.10	1	0.36	0	35	1.85	187	2.20
Waksma Barrio Caliente	28	1.73	4	1.49	2	36	1.34	180	2.12
Waksma Barrio El Centro	34	2.10	9	3.30	0	43	2.27	211	2.48
Waksma Barrio Rosa de Saron	41	2.53	6	2.20	6	53	2.01	348	4.10
Waksma Barrio Mira Flores	14	0.86	7	2.57	0	21	1.25	87	1.02
Krupunta Barrio Próceres	46	2.84	6	2.20	5	57	3.01	124	1.46
Krupunta Barrio Central	57	3.52	6	2.20	11	74	3.91	252	1.97
Krupunta Barrio Brisas	57	3.52	7	2.57	7	71	3.76	175	2.06
Warunta Barrio Usupum	46	2.84	4	1.47	5	55	2.91	375	4.42
Warunta Barrio Cementerio	17	1.05	16	5.88	0	33	2.04	111	1.30
Warunta Barrio Central	16	0.99	9	3.30	8	33	1.74	105	1.23
Total	1616		343		205	2162		8484	

Fuente: Elaboración propia / proyecto FOCAL – JICA

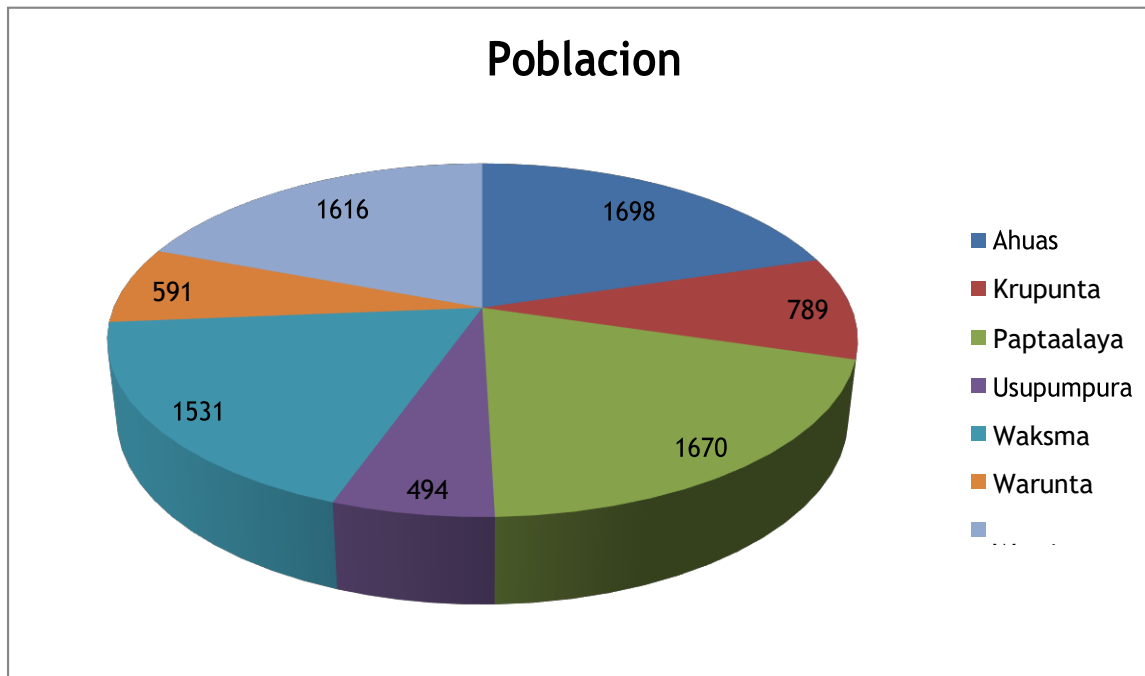

Zonificación del municipio

Por las características de nuestro municipio y la ubicación geográfica de nuestras comunidades además la afinidad de la población, los colaboradores en el levantamiento de la información junto a las autoridades acordaron dividir el municipio en 2 zonas.

La zona uno integrada por las comunidades de: 1. **Ahuas**. 2. **Krupunta**. 3. **Paptalaya**.

La Zona dos: las comunidades de: Usupumpura, Waksma, Warunta y Wawina



ZONA1

#	Nombre de las Comunidades del Municipio de Ahuás	Zona
1	Ahuás	Zona # 01
2	Krupunta	Zona # 01
3	Paptalaya	Zona # 01

ZONA 2

#	Nombre de las Comunidades del Municipio de Ahuás	Zona
1	Usupumpura	Zona # 02
2	Waksma	Zona # 02
3	Warunta	Zona # 02
4	Wawina	Zona # 02

CONTEXTO BIOFISICO Y CARACTERISTICAS FISICAS.

Topografía del Municipio.

La topografía del municipio de Ahuas es plana, contando con una elevación máxima de 11 metros sobre el nivel del mar, delimitado por lagunas y ríos el Warunta y el patuca. al este y oeste. Cruzada por una serie de canales artificiales para poder mantener la comunicación con los municipios colindantes

Ríos más importantes del municipio

Rio patuca, Rio Warunta y El rio Ribra.

Clima

Durante todo el año Contamos con un clima húmedo y cálido.

Tipos de suelo

Dada la altitud de nuestras tierras contamos con grandes extensiones de llanuras de las cuales el 50 % aproximadamente permanecen empantanados los 365 días del año. El resto es suelo arcillo arenoso durante la época lluviosa las vegas de los ríos son ricas en tierra negra apta para el cultivo.

Estaciones

Contamos con dos estaciones: la lluviosa del mes de mayo al mes de enero. Y la estación seca que ve de febrero al mes de abril. Con grandes alteraciones debido al los efectos del cambio climático

Características Biológicas

El municipio de Ahuas es una zona muy rica por su diversidad de plantas y animales las que se encuentran en peligro de extinción por la falta de implementar políticas de preservación y conservación, agravado por los efectos del cambio climático

Sub cuenca a la que pertenece el municipio

El municipio de Ahuas no tiene sub cuencas, por su ubicación geográfica, dado que se encuentra entre los ríos Patuca, el norte, y al oeste, al norte se encuentra el mar caribe al este un sistema

Lagunar, Caratasca, Tilbalaka y el rio Warunta. Al sur y oeste con el municipio de Wampusirpi. Ubicada en la zona de amortiguamiento de la biosfera del rio Plátano.

Principales Micro cuencas

En el municipio se han identificado las microcuencas de Ribra y rio Warunta

Áreas Protegidas

Oficialmente no contamos con áreas protegidas.

Zonas de Reservas biológica existente.

No contamos con reservas biológicas

Tipo de flora predominante

Pino, cedro, cedro macho, caoba, roble, santa maría, san juan, ceiba, y una gran variedad de manglares de agua dulce y salada.

Fauna

Contamos con una rica fauna en peligro por los excesos que se cometen en el bosque, de los cuales reconocemos algunas especies por su nombre común, como ser: venado cola blanca, guatusas, conejos, jaguar, chanco de monte, pizotes, ardillas, cusucos, mapaches, monos araña, monos cara blanca, monos aulladores. Reptiles como Iguanas, lagartos, serpientes, loras cabeza amarilla entre otros entre otros de los cuales en su mayoría todavía existen,

Entre los animales domestica podemos mencionar lo que forma uno de los patrimonios de nuestra comunidad como lo son perros, gatos, vacas, Caballos, cerdos, cabras, ovejos, palomas, gallinas, patos. Entre otros.

Minería

No tenemos minería de ninguna naturaleza, aunque contamos con reservas de petróleo comprobadas.

Características sociales

Manifestación de Relaciones Sociales entre sus Pobladores.

Los pobladores del Municipio de Ahuas en su mayoría son personas con características muy puntuales, el trato que mantienen entre familias es de respeto, serviciales, corteses, amigables, con capacidad de reconocer como deben vivir y como buscar el bien común, de manera que las comunidades van creciendo en su desarrollo integral. De manera especial los vecinos de las comunidades del Municipio de Ahuas son hospitalarios con las personas que les visitan, atendíendoles de manera especial, en diferentes ocasiones los pobladores comparten temas como la cultura, sus costumbres, sus tradiciones, el temor a Dios no se expresa solamente con la asistencia a las iglesias que actualmente se encuentran, la práctica de valores morales, éticos, Espirituales y culturales.

Formas de organización

Patronatos comunales	CODEM (Comité de Emergencia Municipal)
Consejo de directores de Escuelas	Gobierno Estudiantil
Comisión de transparencia,	Sociedad civil
Comités de seguridad	Asociación de ganaderos y agricultores
Junta directiva de la Iglesia Evangélica	Organizaciones Eclesiales de base. (Iglesia evangélica morava)
Consejo de maestros,	COMDE (Comité de desarrollo Escolar)
Comités de aseo, merienda escolar	
Asociación de Padres de familia en los Centros Educativos	

Valores

1. Honestidad
2. Empatía
3. Honradez
4. Responsabilidad
5. Solidaridad
6. Hospitalidad
7. emprendimiento.
8. Compañerismo.

Grupos étnicos existentes.

El grupo étnico predominante es el misquito quienes se han mezclado con hispanos, negros, tahuaka y europeos.

Patrimonio Arqueológico y Lingüístico

Patrimonio Arqueológico no tenemos y en cuanto a la lengua poco a poco se está perdiendo ya que la influencia de otras lenguas ha dejado a la lengua nativa en un segundo plano.

Principales Religiones del Municipio.

- 1.- Iglesia Evangélica Morava.
- 2.-Iglesia Evangélica Bautista.
- 3.-Iglesia de Dios.
- 4.-Iglesia católica.
- 5.-Iglesia adventista.

Formas de Recreación.

La principal forma de recreación en nuestro municipio es la práctica del balón pie (futbol) el que practica la mayoría de la juventud, agregando las recreo villas del programa de vida mejor persiguiendo con esto mantenerlos alejados de las drogas.

Juegos tradicionales

Canicas	Encostalado
Las escondidas	A la víbora
Rayuela	Umbasta – pihpi
Rondas infantiles	Salto de la cuerda
Trompos	Las ardillitas cambian de jaula

Principales celebraciones

15 de septiembre independencia patria	24 de diciembre Navidad
3 de octubre día del soldado	31 de diciembre 1 de enero año nuevo
12 de octubre día de la hispanidad	2do. Domingo de mayo día de la madre
Semana santa	3 de febrero día de la virgen
día de la Biblia Último domingo de septiembre	

JUSTIFICACIÓN.

a.- La formulación de este plan es importante para el municipio por el nivel participación alcanzado en su preparación, el cual partió de la identificación y capacitación de los líderes comunitarios,

Quienes asumieron la responsabilidad en la facilitación y preparación de los Planes de Desarrollo Comunitario, que representan la base principal para la consolidación del Plan de Desarrollo Municipal.

b.- El plan de desarrollo municipal con enfoque de participación comunitaria es la herramienta fundamental para el desarrollo local del municipio., fortaleciendo la gestión local considerando decisiones que inciden en las Condicionantes de calidad de vida de los habitantes mediante la participación y el empoderamiento serán la inspiración para el desarrollo local.

c.- El nivel de participación alcanzado en la elaboración, partiendo de la identificación y capacitación de los líderes comunitarios, quienes asumieron la responsabilidad en la facilitación y elaboración de la línea base y de los Planes de Desarrollo Comunitario PDC que fueron capacitados por los Técnicos Municipales.

Indicadores Socioeconómicos a Mejorar.

- 1.- Ordenamiento Territorial
- 2.- Salud y Nutrición
- 3.- Educación.
- 4.- Recursos Naturales y Ambiente.
- 5.- Grupos vulnerables Niñez.
- 6.- Grupo Vulnerable Juventud
- 7.- Grupo Vulnerable Mujer.
- 8.- Grupo Vulnerable tercera Edad.
- 9.- Vivienda.
- 10.- Agua y Saneamiento
- 11.- Economía
- 12.- Seguridad Alimentaria.
- 13.- Tierra.
- 14.- Participación.
- 15.- Seguridad Ciudadana.
- 16.- Infraestructura Social.

Efectos que se esperan en la Población con los temas que se impulsaran

Principales Efectos e Impactos en la Población con los temas que se impulsaran. Para el año 2024 se pretende Impulsar la Economía Local, desarrollando procesos de transformación y comercialización de la producción agrícola con altos estándares de calidad, garantizar la disponibilidad, calidad de los alimentos a la población a través de la diversificación y recuperación de cultivos de acuerdo a las características agrarias del municipio.

De igual forma se pretende elaborar un Plan Estratégico de Salud, Agua y Saneamiento para ser ejecutado en todo el municipio, revisando y actualizando el Plan Estratégico en coordinación con el sector de educación. En donde se va impulsar un plan de manejo integral para todo el territorio

del municipio, contando con las edificaciones que cumplan las normativas técnicas o requeridas impulsando las áreas de Salud, Educación, Vías de comunicación y áreas recreativas.

Contando con la participación de toda la población en los diferentes procesos de Planificación, formación, ejecución y auditoría social en todas las líneas de desarrollo definiendo planes de acción para la prevención de violencia y rehabilitación en el municipio

Por todas estas acciones que se pretenden realizar al 2024 son justificadas todas estas acciones referentes a todos los ejes temáticos, contemplados en el documento denominado Plan de Desarrollo Municipal (PDM) 2019 – 2024.

1.5 BENEFICIARIOS

Con este plan se beneficiará el conjunto de la población del municipio de Ahuas, que es de 8484 personas, de las cuales el 50.97 % son mujeres. Los beneficiarios por comunidad serán acorde a la distribución poblacional levantada a mayo del 2018.

Los beneficios de la población serán conforme los efectos e impactos de los proyectos a ejecutar, sean por cada comunidad o de beneficio para varias comunidades; en este sentido será muy importante el papel que asuma la comunidad en la gestión de los proyectos, puesto que en esencia el planteamiento es que cada comunidad sea responsable del proceso de gestión de los proyectos identificados y priorizados por ellos en las asambleas comunitarias.

El municipio de Ahuas cuenta con una población de 8484 habitantes distribuidos en 7 comunidades. De los que 4160 son hombres y 4324 son mujeres. Existe un promedio de 5.2 personas por vivienda divididos en 2 zonas territoriales.

Quienes se Beneficiarán con el Plan.

La puesta en marcha de este plan beneficia a todas las comunidades y por consiguiente a sus habitantes; Particularmente aquellos proyectos que tienen dimensión de estratégicos. También hay

Proyectos que son focalizados en grupos y de forma individual que impactan de manera indirecta sobre otras personas.

Debe manifestarse que la particularidad que tiene este plan en su construcción es que fue totalmente participativo con todas las ideas plasmadas corresponden al sentir y pensar de los involucrados y beneficiarios, teniendo esta característica el plan; las decisiones y proyectos deben ser participativos e incluyentes convirtiéndose el gobierno local en facilitadores de los procesos, acompañantes de las diferentes acciones que se emprendan en las comunidades a través de las diferentes instancias que controlan y dan seguimiento a la planificación.

Cantidad de Beneficiarios Directos e Indirectos.

8455 la población que se beneficiara de manera indirecta son 1 o 2 beneficiarios por cada uno de los beneficiarios directos.

Como se Beneficiarán.

Serán beneficiados de manera directa o indirecta a través del acceso a los proyectos de manera individual y el resto es beneficiado de manera indirecta como en aspectos de viabilidad.

Nivel de Participación de los Beneficiarios en el Proceso.

Una de las formas más eficaces de participación lo tiene de manera precisa los pobladores en primer lugar como miembros de las organizaciones con su participación

En la proporción o facilitación de información en la identificación de sus proyectos y la priorización de los mismos proyectos.

Ejecución.

Participan de manera directa en la ejecución de los proyectos identificados y priorizados aprobados por las autoridades esta población también se convierte en administradores de los recursos necesarios humanos y administrativos los diferentes métodos aplicados permiten llevar el control de los tiempos y los recursos; la misma población participante le da seguimiento a los proyectos priorizados en los diferentes niveles comunitario y la relación con la autoridad municipal.

1.5 METODOLOGÍA

En general, la metodología aplicada en todo el proceso se resume en las siguientes fases y actividades

El método aplicado en este trabajo utilizado por la Alcaldía Municipal de Ahuas consiste en la solicitud de la herramienta presente para ser presentado a la Gobernación descentralización y Justicia para que sea incluido en el Programa de Fortalecimiento a las Capacidades Locales, por haber obtenido una respuesta positiva. El municipio de Ahuas en su conjunto mostro un gran interés en el desarrollo del proyecto, asignando a la Unidad Técnica Municipal, quien asigno cuatro técnicos para participar en el taller de inducción impartido por la Cooperación Japonesa-JICA y la Secretaria de Gobernación, posteriormente se involucraron los técnicos municipales en las jornadas

de trabajo de manera específica, bonificados por la Alcaldía Municipal. Luego de participar en el proceso de inducción se presentó la propuesta a la Corporación Municipal el cual fue aprobado con el objetivo presupuesto para dar inicio con este proyecto; elaboramos el Plan de Trabajo y llevamos a cabo la selección de los líderes comunitarios, con el apoyo de la Alcaldía Municipal, quienes de acuerdo a estos se capacitaron 70 Líderes comunitarios quienes llevaron a cabo el proceso de levantamiento de información en sus comunidades. Los líderes comunitarios elaboraron los mapas censales de sus respectivas comunidades, llenaron los cuadros de identificación de viviendas de la comunidad y se recolectaron datos básicos de la comunidad. Para emprender el proceso se desarrolló la metodología en las siguientes fases.

Fase 1: Levantamiento de la información Fase 2: Digitación de la información Fase 3: Diseño y organización:

Diagramación del diseño del instrumento.

- 1.- Preparación de boleta
- 2.- Selección de recursos
- 3.- Levantamiento de la información
- 4.- Revisión de la propuesta metodológica y los Indicadores
- 5.- Asignación de Técnico Municipal
- 6.- Preparación de material para capacitación
- 7.- Capacitación al equipo técnico Municipal – facilitador

Fase 4: Promoción e Inducción:

- 1.- Socialización y Concertación metodológico con las y los miembros de la corporación Municipal
*Autorización y Firma de la Carta de compromisos
- 2.- Selección de líderes comunitarios para participar del proceso de levantamiento.
- 3.- Capacitación metodológica y concertación de compromisos con líderes comunitarios.
- 4.- Preparación de los croquis y listado de jefes (as) por cada uno de los hogares por comunidad.
- 5.- Realizar asambleas comunitarias para socializar el proceso y motivar a la población.
- 6.- Recolección de información con personas que conocen la historia propia del Municipio.

Fase 5: Levantamiento

- 1.- Invitación para reunión con el equipo comunitario para la distribución geográfica de trabajo (esta se hace de acuerdo al mapa censal).
- 2.- Líderes comunitarios realizan jornadas de levantamiento de boletas (una por familia) y llenado de formatos de información secundaria.
- 3.- Revisión de boletas levantadas, los líderes comunitarios preparan paquetes y entregan al facilitador.
- 4.- El Facilitador Municipal supervisa y da seguimiento
- 5.- El Facilitador revisa resultados y hace el control de calidad de las boletas levantadas.
- 6.- Revisión final y preparación de paquete de la comunidad listo para digitalizar.

Fase 6: Tabulación y análisis

El Facilitador Municipal revisa y ordena las boletas e información levantada por comunidad

- 1.- Trabajo en proceso de la tabulación de boletas en un programa especial con la cooperación de Técnicos de la Municipalidad.
- 2.- Este programa refleja los datos estadísticos en cada una de las variables de la boleta.
- 3.- Preparación y revisión de cuadros de salida.
- 4.- Elaboración cuadro de línea base.
- 5.- Análisis de resultados y elaboración del borrador de informe final.

Fase 7: Validación, Socialización, Edición y Transferencia (EN PROCESO)

1.- Validación de resultados

2.- Corrección, revisión y estilo del informe. 3.- Edición de documento.

4.- En cabildo abierto socialización y entrega de documento a la Corporación Municipal, y a los líderes comunitarios.

Vivencia de lo que se hizo en los talleres

Las y los participantes en su llegada fueron inscritos en formatos para evidenciar su participación de manera activa y deliberante opinan la importancia que tiene el desarrollo del proceso de capacitación el cual les permite exponer sus propias ideas analizando reflexionando sobre las necesidades existentes.

Productos que se obtuvieron para conformar el plan

En el proceso para la construcción de los planes comunitarios se obtuvo información básica sobre los proyectos que desean que se hagan realidad seleccionando cada uno de acuerdo a las áreas o ejes temáticos presentados, y la priorización de los mismos de acuerdo a las oportunidades posteriormente en las jornadas donde se

Trabajó los planes zonales territoriales la priorización por zonas, el trabajo sobre las líneas estratégicas y la visión compartida, las asambleas se llevaron a cabo por zonas con la participación de líderes y miembros representantes de instituciones.

1.5 PERIODO

Periodo en que se pretende ejecutar el plan, El periodo comprende del 2019 al 2024

Resumen estimado por el tiempo de ejecución del plan.

El presente Plan de Desarrollo está contemplado a ejecutarse en un periodo de seis (6) años del 2019 al 2024, dentro de este termino de tiempo se ha contemplado los proyectos por tema, determinando la inversión aproximada por año.

Establecer los proyectos a ejecutar por periodo.

Hacer un cronograma con el tiempo estimado para la ejecución del plan. Establecer los proyectos a ejecutar por período según sus prioridades. El presente Plan de Desarrollo Municipal está contemplado ejecutarse en un periodo de seis (6) años del 2019 al 2024, dentro de este termino de tiempo se ha contemplado los proyectos por eje, determinado la inversión aproximada por año.

II. DIAGNÓSTICO SOCIOECONÓMICO DEL MUNICIPIO

2.1 POBLACIÓN BENEFICIARIA DE ESTE PLAN

Cuadro # 2,3,4

Principales indicadores socioeconómicos en el marco de los ODS y PN

Población:

Fuente: Elaboración propia con base a censo línea base levantado en el municipio

Edad en Rango		No. personas		Clasificación por genero				
Orden	Descripción	Cant.	%	hombre	%	mujer	%	
1	Menores de 1 año	177	2.09	89	2.14	88	2.04	
2	De 1 a 4 años	1073	12.65	526	12.64	547	12.66	
3	De 5 a 6 años	539	6.36	262	6.30	277	6.41	
4	De 7 a 12 años	1231	14.52	618	14.86	613	14.19	
5	De 13 a 15 años	576	6.79	286	6.88	290	6.71	
6	De 16 a 18 años	617	7.28	296	7.12	321	7.43	
7	De 19 a 23 años	873	10.29	438	10.53	435	10.07	
8	De 24 a 30 años	915	10.79	462	11.11	453	10.49	
9	De 31 a 40 años	912	10.75	394	9.47	518	11.99	
10	De 41 a 50 años	624	7.36	303	7.28	321	7.43	
11	De 51 a 64 años	570	6.72	286	6.88	284	6.57	
12	De 65 años y mas	373	4.40	200	4.81	173	4.00	
Total		8480		4160		4320		

El municipio de Ahuas cuenta a mayo del 2018 con una población total de 8480 habitantes, de los cuales 4160 son hombres y 4320 son mujeres, existiendo una predominancia de población en el rango de 7 a 12 años, seguido de los ubicados en los rangos de 19 a 25 y de 31 a 40 años.

Clasificación de personas por rangos de edad y sexo

Aproximadamente la mitad de la población del municipio es joven, tanto que el (49.65 %) es menor o igual a 18 años, lo que muestra que es una población que en los próximos años estará presionando por nuevas fuentes de trabajo y nuevos servicios públicos.

El municipio se divide en la cabecera municipal (8 barrios), seis comunidades. En total en el municipio hay 1867 edificaciones, de las cuales 1616 son viviendas que están ocupadas, 272 son viviendas desocupadas y 68 corresponde a edificios públicos o edificios privados no utilizados como viviendas. El casco urbano posee el 23.67 % del total de edificaciones del municipio y el

22.09 % del total de viviendas ocupadas; Las comunidades de mayor población son el Wawina, Ahuas, Paptalaya, Waksma y Usupumpura, tal como se muestra en el siguiente cuadro:

El porcentaje de viviendas desocupadas en el municipio es de 14.56 % , situación que se manifiesta en mayor medida en el área rural debido principalmente a que en la mayoría de las fincas existen viviendas construidas como albergues temporales durante la época de siembra y siega de granos básicos; como podrá deducirse de estos cuadros existe un promedio de 5.23 personas por vivienda y considerando que el área territorial del municipio es de 1800.63 km², nos arroja una densidad poblacional es de 4.69 habitantes por Km².

2.2 SALUD

La integración familiar es un factor fundamental en la salud individual, principalmente de los niños, por ello en la información a recolectar se consideró oportuno conocer la cantidad de madres solteras jefes de familia, en virtud que las mismas son responsables del cuidado de los hijos y de obtener los

Recursos para la manutención del hogar, lo que en buena medida conlleva a no dedicarle el tiempo necesario en atención a los niños.

En concordancia con lo anterior, determinamos la cantidad de hogares existentes en el municipio, siendo un total de 1616, asimismo, establecimos el número de madres solteras que es de 411, dando como resultado que en el 25.43 % de los hogares hay una madre soltera, sin embargo, si el análisis lo hacemos en función de las familias tenemos que un 25.43 % de las mismas es dirigida por una madre soltera, siendo esto preocupante en tanto la formación de los hijos carece del modelo de padre, con las consiguientes consecuencias que ello implica.

Por otro lado, en el 2017 nacieron en el municipio un total de 93 niños (as), lo que significa una tasa de natalidad de 1.09 %. Hay que considerar que aproximadamente en el 24.19 % de los hogares viven dos o más familias, generalmente con nexos de consanguinidad, la mayoría de estas familias son dirigidas por madres solteras que no han podido formar su hogar separadamente.

Los Objetivos de Desarrollo Sostenible (ODS) tienen programado reducir la mortalidad materna en $\frac{3}{4}$ partes, en tanto la ERP propone reducirla a la mitad, en cuanto a esto la tasa de mortalidad materna durante el parto y el posparto para el 2017 fue de 1.4 por mil partos atendidos; en tanto,

la tasa de mortalidad infantil en menores de 5 años fue de 0.5 por mil niños ubicados en este rango de menores de 5 años; en este sentido los ODS.

Proponen reducir mortalidad niños menores de 5 años a 2/3 y la ERP reducirla a la mitad.

**MORTALIDAD INFANTIL
CASOS POR US, SEXO Y GRUPO ETAREO MUNICIPIO AHUAS.
EVALUACION 2016-2017**

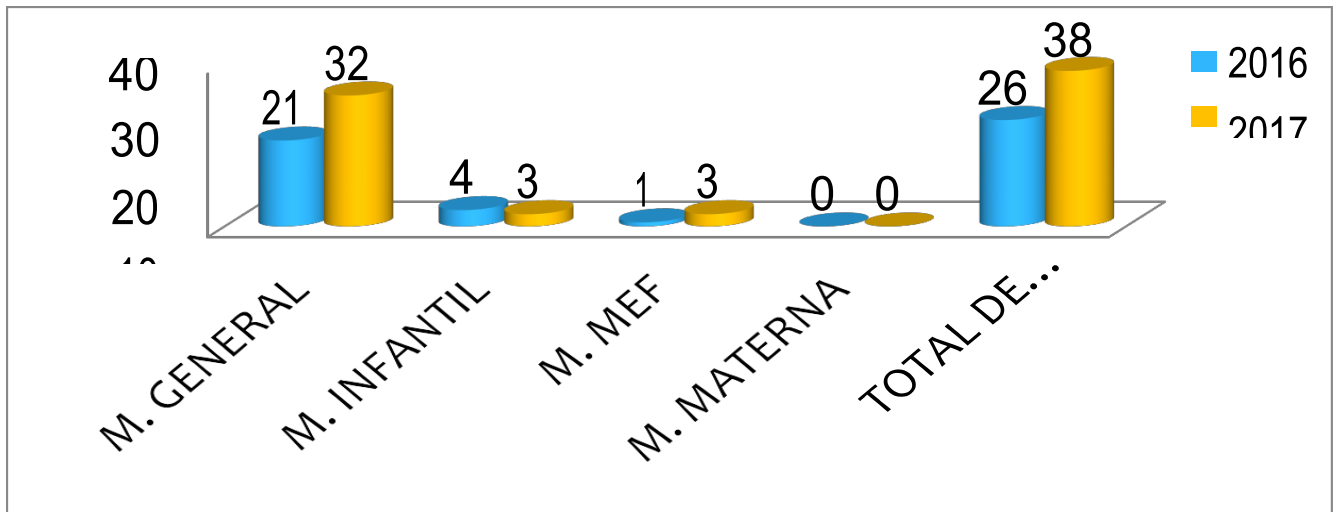

Hay que tomar en consideración que, en las áreas rurales del país, generalmente los partos son atendidos por una enfermera, en el caso de Ahuas durante el 2017, del total de partos, el 17.2. % fueron atendidos por enfermeras, y el 48.39% por médicos, quienes atendieron la gran mayoría de los partos en el municipio, ello indica que todavía muchas mujeres prefieren tener sus hijos en casa o que las precarias Condicionantes económicas no les permiten desplazarse con anticipación a esta clínica o al hospital regional.

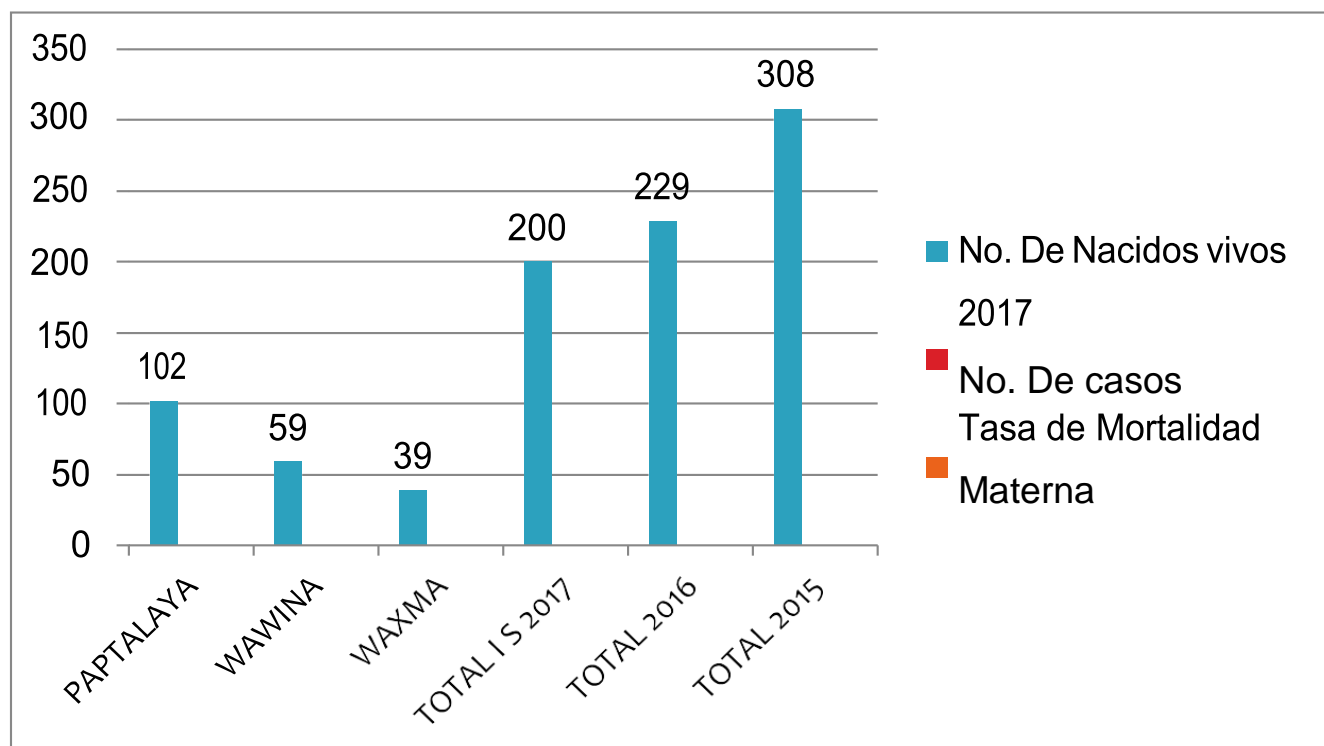

Cantidad de nacimientos durante el año 2017 según la información del sector salud

Con relación al problema de la desnutrición la la municipalidad propone reducir a la mitad la desnutrición en niños menores de 5 años, siendo ésta en el municipio de 12.3% de acuerdo a los datos de salud con base al 2017, empero el centro de salud local registra una tasa de desnutrición en niños menores de 5 años de 6.1%, aunque en esto hay que considerar que este último registro corresponde sólo a los que acceden a los servicios del centro.

Analizando el cuadro de prevalencia de enfermedades nos encontramos que 11 se identificaron como las de mayor incidencia en la población, donde las enfermedades de la piel y las diarreas son las enfermedades predominantes; con un porcentaje más alto de las DIARREAS, IRAS, ENFERMEDADES EL PALUDISMO O MALARIA, LA HIPERTENSIÓN ARTERIAL, ASMA BRONQUIAL, CONSUMO DE ALCOHOL, DISCAPACIDADES, ENFERMEDADES DE LA

PIEL ENTRE OTRAS, que corresponde al 58.50% de incidencia en el total de la población, seguido del dengue clásico con un 1.49 %, las enfermedades de la piel con un 4.66% y las diarreas en el 27.14 % de la población.

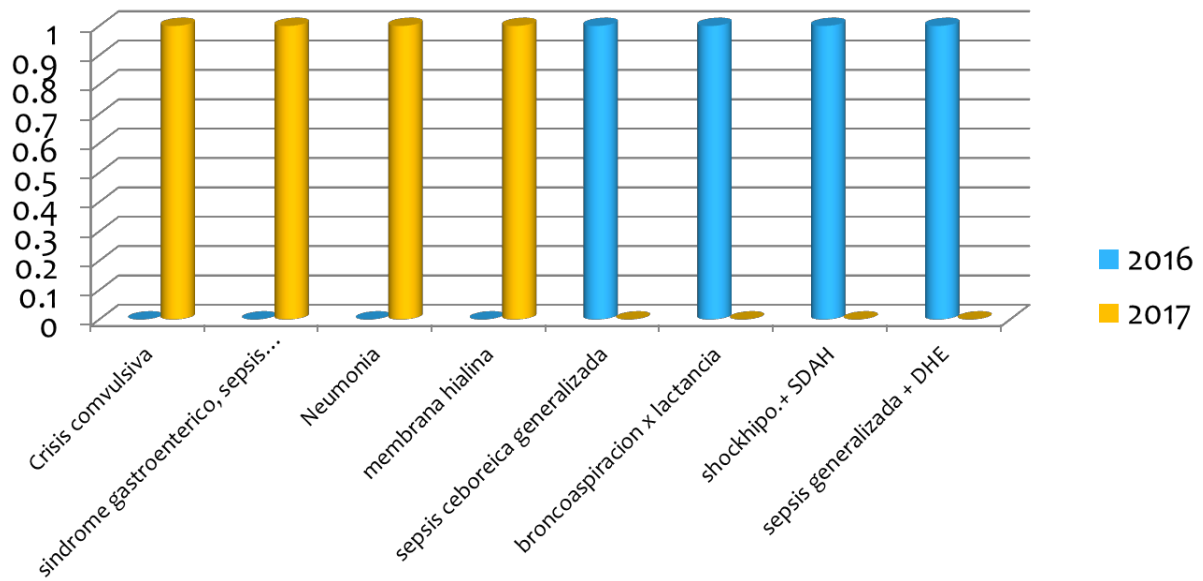

SALUD:

(Para llenar este cuadro hay que ir al programa y en informes municipales,
 Seleccionar la opción
 # 9 “Incidencias de enfermedades en viviendas.

Orden	Descripción	T. Manif	% Hogares	Cantidad	% Personas
1	Infecciones respiratorias agudas	718	44.43	932	10.99
2	Dengue Clásico	47	2.91	50	0.59
3	Paludismo	200	12.38	300	3.54
4	Dengue hemorrágico	14	0.87	14	0.17
5	Chagas	0	0	0	0
6	ZIKA	2	0.12	2	0.02
7	Chicunguya	4	0.25	4	0.05
8	Hipertension Arterial	203	12.56	246	2.9
9	Diabetes	59	3.65	62	0.73
10	Asma bronquial	95	5.88	103	1.21
11	Epilepsia	37	2.29	37	0.44
12	Neumonía	63	3.9	71	0.84
13	Consumo de alcohol	110	6.81	126	1.49
14	Consumo de drogas	60	3.71	63	0.74
15	Tuberculosis	11	0.68	11	0.13
16	Cáncer	32	1.98	36	0.42
17	Diarreas	572	35.4	909	10.71
18	De la piel	127	7.86	156	1.84
19	Discapacidad	203	12.56	227	2.68
Total		2557		3349	

Los datos de salud que se brindan representan a las siete comunidades que conforman nuestro municipio. El cual se encuentra dividido en dos sectores el Sector I: Ahuas, Paptalaya, Krupunta.

Sector II: Usupumpura, Wawina, Waksma y Warunta.

tabla # 28 INFECCIONES RESPIRATORIAS AGUDAS. CASOS POR US. COMPARATIVO ANUAL, 2012-2017. AREA MUNICIPAL DE SALUD DE AHUAS.

US	RESFRIADO COMUN				NEUMONIA				FAA				OTRA				MUNICIPIO			
					BRONCO NEUMONIA				ESTREPTOCOCCICA				FAA							
	2014	2015	2016	2017	2014	2015	2016	2017	2014	2015	2016	2017	2014	2015	2016	2017	2014	2015	2016	2017
PAPTALAYA	472	534	728	684	25	31	25	32	1	0	19	48	13	28	96	32	23	593	868	796
WAWINA	169	234	52	257	20	19	34	31	10	2	63	1	10	11	94	24	30	266	243	313
WAXMA	132	224	173	144	16	7	8	5	3	0	18	0	6	2	28	1	128	233	227	150
CEM	21	28	12	32	67	83	129	73	9	16	79	4	1	2	0	21	794	129	220	130
TOTAL	794	1020	965	1117	128	140	196	141	23	18	179	53	30	43	218	78	975	1221	1558	1389

Cuadro # 3, 4
Principales indicadores socioeconómicos en el marco de los ODS y PN

Salud:

Cuadro # 3

Incidencia de enfermedades en viviendas y población afectada

Orden	Descripción	T. Manif	% Hogares	Cantidad Personas	% Personas
1	Infecciones respiratorias agudas	718	44.43	932	10.99
2	Dengue Clásico	47	2.91	50	0.59
3	Paludismo	200	12.38	300	3.54
4	Dengue hemorrágico	14	0.87	14	0.17
5	Chagas	0	0	0	0
6	ZIKA	2	0.12	2	0.02
7	Chicunguya	4	0.25	4	0.05
8	Hipertension Arterial	203	12.56	246	2.9
9	Diabetes	59	3.65	62	0.73
10	Asma bronquial	95	5.88	103	1.21
11	Epilepsia	37	2.29	37	0.44
12	Neumonía	63	3.9	71	0.84
13	Consumo de alcohol	110	6.81	126	1.49
14	Consumo de drogas	60	3.71	63	0.74
15	Tuberculosis	11	0.68	11	0.13
16	Cáncer	32	1.98	36	0.42
17	Diarreas	572	35.4	909	10.71
18	De la piel	127	7.86	156	1.84
19	Discapacidad	203	12.56	227	2.68
Total		2557		3349	

Cuadro # 4

Población clasificada por rangos de edades en sistema de salud que no cuentan con vacunas completas

Orden	Rango	T. Personas	% Total	Hombres	%	Mujeres	%	Con Vacuna	%	Sin Vacuna	%
1	Menores de 9 años	2385	28.12	1188	28.59	1197	27.67	2352	27.9	33	63.46
2	De 10 a 19 años	1992	23.49	965	23.22	1027	23.74	1986	23.56	6	11.54
3	De 20 a 64 años	3733	44.01	1803	43.38	1930	44.61	3721	44.14	12	23.08
4	De 65 años y mas	372	4.39	200	4.81	172	3.98	371	4.4	1	1.92
Total		8482		4156		4326		8430		52	

Fuente: Elaboración propia con base a censo línea base levantado en el municipio

Orden	Rango	Total de personas	% Total	Hombre	%	Mujer	%	Con vacuna	%	Sin Vacuna	%
1	Menores de 9 años	2385	28.12	1188	28.59	1197	27.67	2352	27.9	33	63.46
2	De 10 a 19 años	1992	23.49	965	23.22	1027	23.74	1986	23.56	6	11.54
3	De 20 a 64 años	3733	44.01	1803	43.38	1930	44.61	3721	44.14	12	23.08
4	De 65 años y mas	372	4.39	200	4.81	172	3.98	371	4.4	1	1.92
Total		8482		4156		4326		8430		52	

Si el análisis lo hacemos por incidencia en las viviendas no encontramos que las IRAS se manifiestan en un mayor número de viviendas (27.71% de las viviendas ocupadas) las diarreas con un 27.14 % la hipertensión arterial con un 7.39 % el paludismo o malaria con 8.99 % dengue clásico en el 32.1%; las IRAS ataca principalmente a la población infantil como consecuencia de las Condicionantes climáticas y del ambiente en general, en tanto el dengue se transmite por un vector que puede concentrarse en un sector poblacional que muestre Condicionantes de insalubridad propicias para el desarrollo del zancudo transmisor.

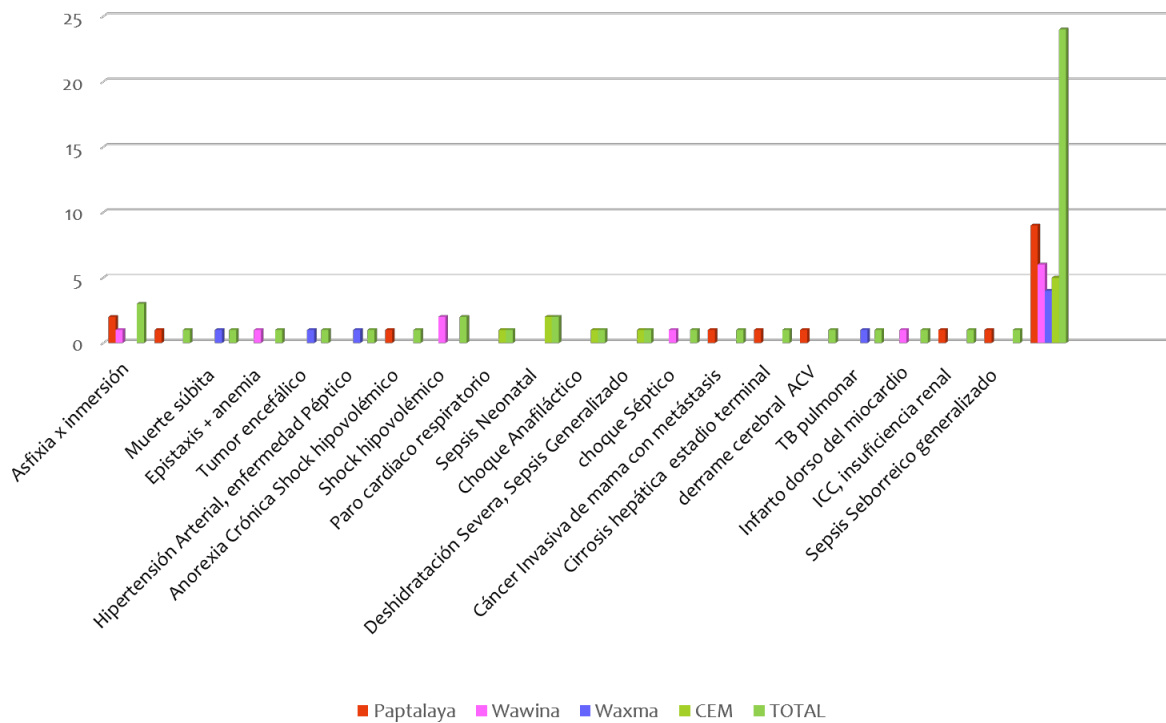

CON-INFECCION DE TUBERCULOSIS Y VIH/SIDA AÑO

	Casos de TB	Pruebas de VIH realizadas	Co-infeccion TB-VIH/SIDA	Mortalidad por TB	Mortalidad por TB-VIH/SIDA
PAPTALAYA	5	5	0	0	0
WAWINA	3	3	0	0	0
WAXMA	2	2	0	0	0
TOTAL 2017	10	10	0	0	0
TOTAL 2016	10	10	0	0	0
TOTAL 2015	9	9	0	0	0

Fuente: AT2-R, TB-2, Nacimientos y defunciones, Informe laboratorio

CASOS DE VIH/SIDA SEGÚN POR SEXO Y GRUPO ETAREO. TASA DE INCIDENCIA POR 10,000 HAB. AÑO 2015-2016 Y 2017

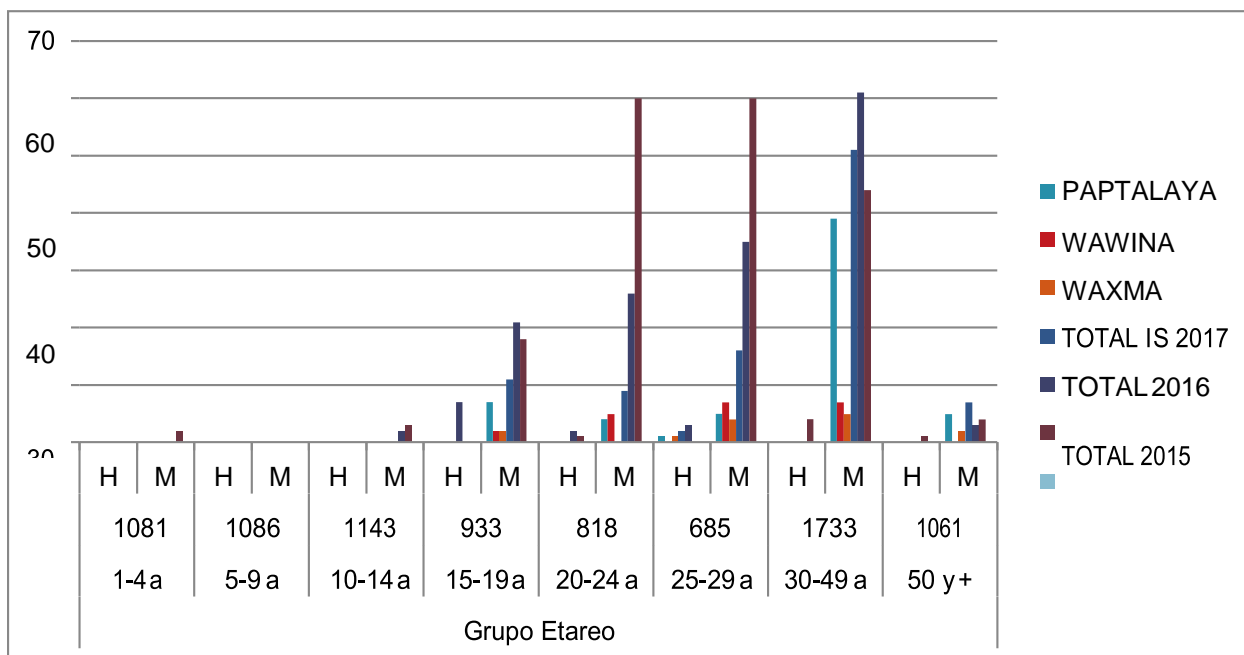

SERVICIOS BÁSICOS EXISTENTES

Cuadro # 5

Principales indicadores socioeconómicos en el marco de los ODS y PN

Servicios básicos:

Cuadro 5				
Viviendas con Servicios públicos				
Viviendas con Servicios públicos	Servicio	Resiben si	Porcentaje	Promedio dia
1	Agua de pozo propio	1411	87.31	6.93
2	Agua domiciliar de pozo comunal	54	3.34	6.7
3	Acarrea agua de rio o quebrada	132	8.17	5.29
4	Agua domiciliar por acueducto	1	0.06	2
5	Agua llave pública / fuente	26	1.61	4.23
6	Reservorio de agua lluvia	390	24.13	5.39
7	Inodoro o servicio sanitario	20	1.24	0
8	Letrina de fosa simple	561	34.72	0
9	Letrina de fosa séptica	57	3.53	0
10	Usa letrina	1164	72.03	0
11	Recolección de basura	71	4.39	1.55
12	Aseo de calles	66	4.08	1.7
13	Energía eléctrica domiciliar	48	2.97	0
14	Teléfono (HONDUTEL)	4	0.25	0
15	Teléfono (Celular móvil o fijo)	180	11.14	0
16	Alumbrado público	3	0.19	0
17	Mantenimiento de calles	1166	72.15	0

Elaboración propia con base a censo línea base levantado en el municipio

No contamos con servicios básicos de ninguna naturaleza agua potable, electricidad, transporte, aguas servidas, banca. U otros

Agua potable:

La municipalidad de Ahuas se propone construir un sistema de agua potable y saneamiento básico para cubrir las necesidades básicas del municipio.

En Ahuas los hogares que reciben este servicio mediante acueducto con llave domiciliar representan el 000 %, sin embargo, la población de alguna manera se las ingenia para obtener el vital líquido; por ejemplo, el 87.31 % de las viviendas tienen pozo propio y un 8.17 % acarrea el preciado líquido de las quebradas y un 3.34 % que lo obtiene por medio de pozo comunal. Aun cuando la mayoría de la población tiene de alguna manera acceso a este servicio, existe el problema que el agua que reciben no es totalmente apta para consumo humano, en vista que las fuentes son contaminadas y no recibe ningún tipo de tratamiento.

Calidad de los Servicios y que hacer para mejorarlos

Los servicios que actualmente se recibe la población del municipio apenas suplen necesidades emergentes, se espera mejorar los servicios para elevar y satisfacer los estándares, Condicionantes básicas para el buen vivir.

Letrinas / Alcantarillado:

No contamos con los servicios de alcantarillado,

La mayoría de los hogares cuenta con una letrina, pero contamos con un porcentaje de la población que todavía hace sus necesidades fisiológicas al aire libre. Con el agravante de la contaminación de las fuentes de agua.

Energía Eléctrica:

En nuestro municipio no tenemos servicio Públicos de ninguna naturaleza de energía eléctrica pública ni privada, aguas servidas, agua potable, alcantarillado, etc.

VIVIENDA

Comportamiento de la tenencia de la Vivienda y análisis de este comportamiento.

Vivienda:

Cuadro # 6

Comunidad	Vivienda							Población	
	Ocupa	%	des	%	Otros	Total	%	Cantidad	%
Krupunta	153	9.46	0	0	7	160	9.90	789	9.29
Paptalaya	353	21.84	115	9.46	39	507	31.37	1682	19.82
Ahuas	357	22.09	76	4.70	33	466	28.83	1694	19.96
Warunta	79	4.88	29	1.79	13	121	7.48	591	6.96
Waxma	254	15.71	39	2.49	14	307	18.99	1531	18.04
Usupumpura	121	7.48	4	0.24	9	134	8.29	494	5.82
Wawina	314	19.43	65	4.02	20	399	24.69	1616	19.04

Fuente: Elaboración propia con base a censo línea base levantado en el municipio

Cuadro # 7

Distribución de viviendas por el número de piezas con que cuentan

Cantidad Viviendas según # de piezas		
No. Piezas por vivienda	Total	%
1 una pieza	480	29.7
2 dos piezas	512	31.68
3 tres piezas	341	21.1
4 cuatro piezas	170	10.52
5 cinco piezas	76	4.7
6 seis piezas	17	1.05
Mas de 6 piezas	13	0.8
Total	1609	

Cantidad vivienda por # piezas como dormitorio		
No. Piezas por vivienda	Total	%
1 una pieza	600	37.13
2 dos piezas	566	35.02
3 tres piezas	294	18.19
4 cuatro piezas	111	6.87
5 cinco piezas	30	1.86
6 seis piezas	3	0.19
Mas de seis piezas	1	0.06
Total	1605	

Fuente: Elaboración propia con base a censo línea base levantado en el municipio

Cuadro # 8
Número de familias por vivienda

Número de familias por vivienda		
No. de familias por vivienda	Total	%
1 Viviendas con una familia	1218	75.37
2 Viviendas con dos familias	284	17.57
3 Viviendas con tres familias	70	4.33
4 Viviendas con cuatro y mas familias	37	2.29
Total	1609	

Fuente: Elaboración propia con base a censo línea base levantado en el municipio

Cuadro # 9

Distribución de viviendas por el número de baños con que cuentan

No. de baños por vivienda	Total	%
0 Viviendas sin baños	658	40.72
1 Viviendas con un baño	901	55.75
2 Viviendas con dos baños	48	2.97
3 Viviendas con tres baños	6	0.37
4 Viviendas con cuatro y mas baños	3	0.19
Total	1616	

Fuente: Elaboración propia con base a censo línea base levantado en el municipio.

Cuadro # 10

Tipo de combustible que utilizan para cocinar

Tipo de Combustible	Total	%
Utilizan electricidad	1	0.06
Utilizan gas volátil	175	10.83
Utilizan Kerosén	25	1.55
Utilizan Eco Fogón	399	24.69
Utilizan leña	1485	91.89
Total	2085	

Fuente: Elaboración propia con base a censo línea base levantado en el municipio

P.54 Tipo de Tenencia

Tipo	Cantidad	%
Propia pagada	1419	87.81
Propia pagando	158	9.78
Alquilada	14	0.87
Prestada	25	1.55
Total	1616	

En el municipio existe un total de 1867 viviendas de las cuales el 86.55 % se encuentran ocupadas. Con relación a la tenencia de la vivienda el 87.81 % de las mismas son propias totalmente pagadas, un 0.87 % son alquiladas, un 1.55 % o prestada por otro familiar De los que son propietarios de sus viviendas sólo el 0.07 % tiene dominio pleno sobre la misma y el resto solamente tiene documentos privados que muestran su dominio útil o no poseen documentos.

P.64 Piezas por vivienda

Piezas	Cantidad	%
a. Ninguna	7	0.43
b. Una pieza	480	29.7
c. Dos piezas	512	31.68
d. Tres piezas	341	21.1
e. Cuatro o mas	276	17.08
Total	1616	

La distribución del número de piezas por vivienda es variada, inclusive el número de viviendas con una sola pieza son muchas (29.7 %) y si agrupamos la cantidad de viviendas que tienen hasta tres piezas determinamos que es el 21.15 % del total, inclusive las viviendas que tienen tres piezas son utilizadas para cocina, sala comedor y un dormitorio

P.64 Piezas por vivienda

Piezas	Cantidad	%
a. Ninguna	7	0.43
b. Una pieza	480	29.7
c. Dos piezas	512	31.68
d. Tres piezas	341	21.1
e. Cuatro o mas	276	17.08
Total	1616	

De los datos se puede deducir que el mayor porcentaje de las viviendas tienen dos piezas, el problema es que consultados los hogares sobre cuantas piezas utiliza como dormitorio los resultados muestran que en el 75 % de las viviendas utilizan una sola pieza, y si esto lo comparamos con el promedio de 4.6 personas por vivienda deducimos que el nivel de hacinamiento es considerable.

Una inquietud que surge de los datos anteriores es porque el número de piezas utilizadas como dormitorios es bajo si lo comparamos con el número de piezas existentes por viviendas, y observamos que los resultados muestran una correlación lógica, inclusive en los casos de viviendas con cuatro o más piezas al menos una de ellas la utilizan como lugar de almacenamiento de granos, y en otros casos son viviendas en fincas utilizadas para albergar familias trabajadoras y de bodegas.

P.65 Baños por vivienda

Rango	Cantidad	%
a. Sin baño	658	40.72
b. Un baño	901	55.75
c. Dos baños	48	2.97
d. Tres o mas baños	9	0.56
Total	1616	

Otro dato importante relacionado con las Condicionantes de las viviendas es la disponibilidad de baños que tengan las mismas, lo cual, también representa un indicativo sobre las facilidades que ofrecen al bienestar familiar, en este sentido los resultados obtenidos muestran que el 40.72 % de las viviendas no cuentan con un baño, por lo que la población de este segmento realiza su aseo per Comunal al aire libre en el patio de la casa o en quebradas o ríos cercanos.

Por otro lado, la mayoría de las viviendas muestran algún grado de deterioro debido a los bajos recursos económicos de las familias que las habitan, factor que les impide darle un apropiado mantenimiento a las viviendas, muestra de ello es que solo 13.18 % de las viviendas se encuentran en buenas Condicionantes, un 71.41 % en regulares Condicionantes y el 15.41 % en malas Condicionantes esto es un indicador que después lo correlacionamos con los ingresos de las familias para validar la situación económica real de la población.

P.59 Condición de la vivienda

Condición	Cantidad	%
Buena	213	13.18
Regular	1154	71.41
Mala	249	15.41
Total	1616	

Para estimar las Condicionantes de las viviendas establecimos unos parámetros a seguir al momento de las entrevistas; por ejemplo, en Condicionantes buenas se consideraron aquellas viviendas que no presentaban ningún tipo de problemas en su estructura, a nivel del techo, paredes, pisos etc., o aquellas que ofrecen las Condicionantes necesarias para vivir. Las viviendas en Condicionantes regulares se estimaron aquellas que presentaban uno o dos problemas, pero que ofrece Condicionantes para vivir sin un alto riesgo durante un tiempo determinado.

En Condicionantes malas se estimaron aquellas viviendas que presentaban problemas en su estructura a nivel de techo, paredes y pisos; en esto también hay que considerar el tipo de material que son construidas, y sobre esto nos encontramos que la mayor cantidad de viviendas fueron construidas de madera (96.78 %), un 1.92 % son de bloque o ladrillo,

P.56 Material de construcción

Tipo Material	Cantidad	%
Adobe	1	0.06
Bloque	31	1.92
Bahareque	4	0.25
Madera	1564	96.78
Desperdicios	3	0.19
Ladrillo	0	0
Yugua	13	0.8
Total	1616	

Además, también se observaron los principales problemas de las viviendas, resultando, aunque no se refleja en la encuesta 99.9 % no tiene cielo falso y el 45.92 % poseen el techo en mal estado; si consideramos por salubridad la importancia del cielo falso como un elemento de una vivienda en buen estado, nos encontramos que el porcentaje de viviendas en Condicionantes regulares a malas sería mayor.

P.59 Condición de la vivienda

Condición	Cantidad	%
Buena	212	13.22
Regular	1146	71.45
Mala	246	15.34
Total	1604	

Para estimar las Condicionantes de las viviendas establecimos unos parámetros a seguir al momento de las entrevistas; por ejemplo, en Condicionantes buenas se consideraron aquellas viviendas que no presentaban ningún tipo de problemas en su estructura, a nivel del techo, paredes, pisos etc., o aquellas que ofrecen las Condicionantes necesarias para vivir. Las viviendas en Condicionantes regulares se estimaron aquellas que presentaban uno o dos problemas, pero que ofrece Condicionantes para vivir sin un alto riesgo durante un tiempo determinado.

En Condicionantes malas se estimaron aquellas viviendas que presentaban problemas en su estructura a nivel de techo, paredes y pisos; en esto también hay que considerar el tipo de material que son construidas, y sobre esto nos encontramos que la mayor cantidad de viviendas fueron construidas de madera (96.78 %), un 1.92 % son de bloque o ladrillo,

P.56 Material de construcción

Tipo Material	Cantidad	%
Adobe	1	0.06
Bloque	31	1.92
Bahareque	4	0.25
Madera	1564	96.78
Desperdicios	3	0.19
Ladrillo	0	0
Yugua	13	0.8
Total	1616	

Además, también se observaron los principales problemas de las viviendas, resultando, aunque no se refleja en la encuesta 99.9 % no tiene cielo falso y el 45.92 % poseen el techo en mal estado; si consideramos por salubridad la importancia del cielo falso como un elemento de una vivienda en buen estado, nos encontramos que el porcentaje de viviendas en Condicionantes regulares a malas sería mayor

P.59 Condición de la vivienda

Condición	Cantidad	%
Buena	212	13.22
Regular	1146	71.45
Mala	246	15.34
Total	1604	

El tipo de combustible que utilizan las familias para cocinar es otro indicador importante de analizar, observándose que en el 71.3 % de las viviendas se utiliza la leña como combustible y en el 8.33% utilizan el gal Lpg, principalmente en el casco urbano; lo anterior es un indicativo de la presión que se ejerce en el bosque para la extracción y uso de leña.

P.62 Que utiliza para Cocinar

Tipo	Cantidad	%
Electricidad	1	0.05
Gas Volatil (Chimbo)	175	8.39
Gas Kerosen	25	1.2
Leña	1485	71.22
Eco Fogon	399	19.14
Total	2085	



Jornada de capacitación

EDUCACIÓN

La edad escolar se estimó en el rango de 5 a 18 años, o sea desde preescolar hasta finalizar la secundaria, en este sentido el levantamiento se realizó estimando los rangos de edades según el nivel educativo a lograr por los niños,(as) tomando en consideración este parámetro, los resultados obtenidos muestran que en el municipio hay 3835 niños (as) y jóvenes que se encuentran en este rango de edad (77.21% del total de la población); y de este total 1900 el 49.54 % son varones y 1935 el 50.46 % son mujeres.

P.40 Nivel de Educación por Sexo en edad de estudiar

Nivel E.	Cantidad	% Total	Cant. Hombres	(%)	Cant. Mujeres	(%)
PE	247	6.44	122	6.42	125	6.46
1	298	7.77	149	7.84	149	7.7
2	237	6.18	126	6.63	111	5.74
3	334	8.71	183	9.63	151	7.8
4	420	10.95	217	11.42	203	10.49
5	431	11.24	227	11.95	204	10.54
6	704	18.35	356	18.74	348	17.98
B	790	20.59	347	18.26	443	22.89
D	354	9.23	163	8.58	191	9.87
U	20	0.52	10	0.53	10	0.52
Total	3835		1900		1935	

Cuadro # 11

Distribución de niños y jóvenes en edad escolar según el grado que actualmente estudian o han cursado (de 5 a 23 años).

Grado Académico	# Personas en edad escolar		# personas que actualmente estudian a estudiaron		Estudia Ahora	
	Cant	%	Cant.	%	Si	No
Niños en preescolar	262	48.7	122	49.39	117	5
Niñas en preescolar	276	51.3	125	50.61	124	1
Total	538		247		241	6
Niños en primer grado	88	50.87	149	50	137	12
Niñas en primer grado	85	49.13	149	50	145	4
Total	173		298		282	16
Niños en segundo grado	107	51.44	126	53.16	108	18
Niñas en segundo grado	101	48.56	111	46.84	99	12
Total	208		237		207	30

Niños en tercer grado	115	53.99	183	54.79	157	26
Niñas en tercer grado	98	46.01	151	45.21	128	23
Total	213		334		285	49
Niños en cuarto grado	99	45.83	217	51.67	170	47
Niñas en cuarto grado	117	54.17	203	48.33	178	25
Total	216		420		348	72
Niños en quinto grado	89	48.63	227	52.67	174	53
Niñas en quinto grado	94	51.37	204	47.33	149	55
Total	183		431		323	108
Niños en sexto grado	120	50.63	356	50.57	170	186
Niñas en sexto grado	117	49.37	348	49.43	208	140
Total	237		704		378	326
Niños en plan basico	286	49.65	347	43.92	225	122
Niñas en plan basico	290	50.35	443	56.08	287	156
Total	576		790		512	278
Niños en diversificado	296	47.82	163	46.05	100	63
Niñas en diversificado	323	52.18	191	53.95	107	84
Total	619		354		207	147
Varones en Universidad	438	50.29	10	50	5	5
Hembras en Universidad	433	49.71	10	50	107	84
Total	871		20		12	8
Total niños -Jovenes	1900		1900		1363	537
Total niñas - Hembras	1934		1935		1432	503
Total	3834		3835		2795	1040

Fuente: Elaboración propia con base a censo línea base levantado en el municipio

Edad por Grado	Grado	Años de
5 a 6 años de edad	Preescolar	2
7 años de edad	Primer Grado	3
8 años de edad	Segundo Grado	4
9 años de edad	Tercer Grado	5
10 años de edad	Cuarto Grado	6
11 años de edad	Quinto Grado	7
12 años de edad	Sexto Grado	8
13 años de edad	Séptimo Grado (Plan Básico)	9
14 años de edad	Octavo Grado (Plan Básico)	10
15 años de edad	Noveno Grado (Plan Básico)	11
16 a 18 años de edad	Diversificado	13 o 14
19 a 23 años de edad	Universidad	19 o 20

Cuadro # 12

Niñas y Jóvenes en edad escolar vs los que actualmente estudian (de 5 a 23 años)

Rango de edades de	(A) Niños (as) en edad	B) Niños (as) que	% cobertura
De 5 a 6	53	52	98.3
De 7 a 12	123	120	97.7
De 13 a 15	57	48	84.7
De 16 a 18	61	35	57.1
De 19 a 23	87	22	25.3
Tota	383	279	72.8

Fuente: Elaboración propia con base a encuestas de

Cuadro # 13
Población sabe leer y escribir por rango de edades

Rangos de Edades	Personas por rango		Saben leer y escribir	%	No saben leer y escribir	
	Total	%			Total	%
De 13 a 15 años	576	10.55	565	10.49	11	14.86
De 16 a 18 años	617	11.30	608	11.29	9	12.16
De 19 a 23 años	873	15.99	862	16.00	11	14.86
De 24 a 30 años	915	16.76	900	16.71	15	20.27
De 31 a 40 años	912	16.70	908	16.86	4	5.41
De 41 a 50 años	624	11.43	620	11.51	4	5.41
De 51 a 64 años	570	10.44	557	10.34	13	17.57
De 65 años y mas	373	6.83	366	6.80	7	9.46
Total	5460		5386		74	

Fuente: Elaboración propia con base a censo línea base levantado en el municipio Igualdad entre los sexos a nivel educativo

Del total en edad escolar están estudiando 3835, que se distribuyen 1900 en 49.51% de varones y 11935 un 50.46 % de mujeres, y el resto no lo hacen (1040), y de éstos que en la actualidad no estudian el 27.12 %.

Como puede observarse los índices de cobertura son bajos en todos los niveles, con la aparente excepción del nivel primario, sin embargo en éste inclusive no están estudiando todos los que tienen edad de estar en este nivel, en tanto 1040 niños que no están estudiando corresponde al mismo, que representa el 27.12 % del total, lo cual indica que actualmente están en este nivel niños que corresponde a otros niveles, sea que tengan 13, 14 o más años, o que tengan 5 años.

Por otro lado, estimando la población en edad escolar que cursan o cursaron un grado educativo nos encontramos que del total en edad de hacerlo el 72.87% estudia o ha estudiado algún nivel, aunque los que no pasaron al siguiente nivel, de los primeros grados (preescolar y primer grado) seguro que la mayoría no aprendió a leer y escribir.

Distribuyendo la población estudiantil por niveles educativos nos encontramos que el 8.62 % de los que estudian están en preescolar, 65.22 % está en el nivel primario, el 18.32 % en el nivel de plan básico y el 7.41 % en diversificado y un 0.43 % en nivel universitario. La cantidad de niños en edad escolar que no han estudian son 1040 que representa el 27.12 % del total en esta edad, de los cuales el 51.63 % son varones y la diferencia niñas, y en el sucesivo se muestra un breve análisis por cada nivel.

Nivel Preescolar:

Analizando los indicadores obtenidos a la luz de los ODS y PN nos encontramos con las siguientes metas y resultados: duplicar cobertura meta en educación pre básica en niños de 5 años, en los resultados nos encontramos que en total hay 512 niños (as) en edad de estudiar en este nivel, que representa el 18.31 % de los que están en edad de estudiar; de éstos están estudiando niños (97.57 %). Un dato importante es que 5 niños (as) estudiaron en este nivel, pero no continuaron al siguiente y son parte de los que actualmente no estudian.

Nivel Primario:

Con relación a la meta a lograr en el ciclo completo enseñanza primaria, los datos muestran que los niños en edad de estudiar primaria (7 a 12 años) son 1230 que representan el 32.06 % del total en edad escolar; sin embargo, en este nivel están estudiando 600 niños (as), lo que indica que hay un alto porcentaje de niños en edad de estudiar primaria no están en este nivel.

Nivel Básico:

También la ERP propone lograr cobertura neta del 95% en los dos primeros ciclos de educación básica, en este sentido en el municipio hay 790 niños (as) en edad de estar en este nivel, de los cuales estudian el 64.81 % (512), y hay un 36.19 % que cursaron en este nivel, pero no continuaron.

Nivel diversificado:

Cantidad de jóvenes en este nivel es de 354 (9.23% del total en edad escolar) de los cuales el 58.47 % está estudiando y un 0.52 % lo ha cursado y está en el nivel universitario; de estos resultados se deduce que la población estudiantil que ha logrado llegar a nivel diversificado es sumamente bajo, por lo que el nivel de profesionalización y calificación del recurso humano del municipio no es el esperado para impulsar el desarrollo local.

Además de lo anterior, otra meta propuesta es lograr que el 50% de la fuerza de trabajo emergente complete la educación secundaria; los datos arrojan que la fuerza de trabajo emergente (13 a 18 años) son de 1195 jóvenes (19.62 % del total en edad escolar) de los cuales sólo 8.26% actualmente estudia en la secundaria, incluyendo el 5.3% que ya pasó por este nivel.

P.12.1 Analfabetismo por rangos de edad

Orden	Descripción	Cantidad	%
4	De 7 a 12 años	37	5.78
5	De 13 a 15 años	11	1.72
6	De 16 a 18 años	8	1.25
7	De 19 a 23 años	11	1.72
8	De 24 a 30 años	15	2.34
9	De 31 a 40 años	4	0.63
10	De 41 a 50 años	4	0.63
11	De 51 a 64 años	13	2.03
12	De 65 años y mas	7	1.09
Total		110	

El analfabetismo en la población a partir del inicio de la edad escolar es del 1.5 % de la población que no sabe leer y escribir, si en otro caso no tomamos en consideración a los que están en edad preescolar y partimos con la edad de primaria este porcentaje se reduciría al 1.2 % que es entendible.

Material Didáctico y Tecnología.

Los docentes en un porcentaje muy alto se ven obligados a comprar los materiales necesarios en su centro educativos de sus propios de sus recursos económicos personales por el poco apoyo reciben del de la secretaria de educación y careciendo en so totalidad de tecnología.

Infraestructura de los centros educativos.

En cuanto a la infraestructura actual de los en el municipio el 80% se encuentra en buenas Condicionantes un 20 % es de regular a mal estado, careciendo el 100 % de los insumos necesarios para poder impartir una educación de calidad.

Participación de las Sociedades de Padres de Familia.

En los centros educativos de nuestro municipio existen sociedades de padres de familia en todos los centros, las cuales se eligen al comienzo de cada año electivo. Cuyo fin primordial es de apoyar al centro educativo en su desarrollo y también como apoyo a los maestros en cuando actividades pedagógicas.

Distribución por nivel escolar.

A continuación, mostramos en este cuadro la relación entre los niños en edad de estudiar y los niños que actualmente estudian distribuidos por niveles, desde el nivel PreBásico, Básico, Medio y Nivel Universitario.

Nivel E.	Cantidad	% Total	Cant. Hombres	(%)	Cant. Mujeres	(%)
PE	246	6.46	121	6.42	125	6.5
1	298	7.83	149	7.91	149	7.75
2	235	6.17	124	6.58	111	5.77
3	330	8.67	181	9.61	149	7.75
4	416	10.92	216	11.46	200	10.4
5	429	11.27	225	11.94	204	10.61
6	699	18.36	354	18.79	345	17.94
B	781	20.51	342	18.15	439	22.83
D	353	9.27	162	8.6	191	9.93
U	20	0.53	10	0.53	10	0.52
Total	3807		1884		1923	

En el siguiente cuadro observamos los niños que no están dentro de los Centros Educativos.

Nivel E.	NO Estudia	(%)	No estudian H	No estudian M
PE	6	0.58	5	1
1	16	1.55	12	4
2	30	2.91	18	12
3	49	4.75	26	23
4	72	6.98	47	25
5	107	10.37	52	55
6	324	31.4	185	139
B	273	26.45	120	153
D	147	14.24	63	84
U	8	0.78	5	3
Total	1032		533	499

Porque los niños del municipio de Ahuas no estudian.

Barrera idiomática, en vista de que la educación elemental se imparte en español y la lengua nativa que se practica en la casa es misquita, la falta de recursos económicos para la compra de uniformes, útiles escolares y la pobre alimentación. Como corolario la falta de interés de los padres.

IGUALDAD ENTRE LOS SEXOS A NIVEL EDUCATIVO.

Cuadro # 14

Acceso a la educación primaria y secundaria por género

Género	En edad Primaria (de 7 a 12 años)	Estudia primaria %		Estudia Primaria de los que tienen edad (de 7 a 12 años)		En edad secundaria (de 13 a 15 años)	Estudia secundaria		Estudia Secundaria de los que tienen edad (de 13 a 15 años)	
		Total	%	Total	%		Total	%	Total	%
Niños	618	916	50.25	582	50.39	286	225	43.95	101	45.09
Niñas	612	907	49.75	573	49.61	290	287	56.05	123	54.91
Total	1230	1823		1155		576	512		224	

Fuente: Elaboración propia con base a censo línea base levantado en el municipio

Cuadro # 15

Equidad en el acceso al sistema educativo según género

Géner	En edad de estudiar (de 5 a 23 años)	Estudian o han estudiado	%	Están estudiando	%
Varone	190	190	49.5	136	48.7
Mujere	193	193	50.4	143	51.2
Tota	383	383		279	

Fuente: Elaboración propia con base a censo línea base levantado en el municipio

En cuanto al acceso a la educación orgullosamente podemos decir que en nuestro municipio se practica la equidad de género.

Los ODM plantean lograr la igualdad de género en enseñanza primaria y secundaria y al revisar los indicadores observamos que, de los que estudian primaria, el 50,25 % son niños y el 49.75% son niñas, de los que están en edad de hacerlo por género, lo cual indica en términos relativos que las niñas tienen mayor acceso a este nivel. En tanto a nivel de secundaria el 43.95 % son varones y el 56.05 % son mujeres, mostrando en este caso mayor acceso para las niñas.

Si analizamos, a nivel general, los datos de los niños (as) que actualmente estudian o han cursado un grado educativo determinamos que hay más mujeres que varones, pero, si el análisis lo

hacemos en función del acceso educativo de la población existente en esos segmentos establecemos que en nuestro municipio las niñas han accedido en un porcentaje similar a la educación que los niños, lo que nos gustaría mantener ejemplo de ello es que el 50.46 % de niñas que tienen edad de estudiar lo están haciendo, en tanto en el caso de los niños este porcentaje es del 49.54 %.

ECONOMÍA.

Fuerza de Trabajo:

(Para llenar este cuadro hay que ir al programa y en informes municipales, seleccionar la opción # 15 “Agrupación de profesiones y oficios de los miembros de la Población en Edad de Trabajar (mayores de 10 años)”) Deben de clasificar cada puesto de trabajo, de acuerdo a las agrupaciones de profesiones u oficios: Ej. En la agrupación #1 Profesionales Universitarios, revisar la opción # 15, determinar las profesiones universitarias y sumar cuantas personas están dentro de determinada profesión (Ing. Civiles 2; Ing. Industriales 1; Lic. En Derecho 2; Lic. En Educación Básica 23; y así sucesivamente para cada profesional universitario identificado en el municipio, se suman cada uno de ellos y se coloca en el total. El mismo proceso se debe de hacer para cada agrupación.

Cuadro # 16 Agrupación de profesiones y oficios de los miembros de la Población en Edad de Trabajar (mayores de 10 años)

Para cada grupo de profesión u oficio, debe de codificarlo para generar los datos para este cuadro, como por ejemplo: 01 profesionales universitarios; 02 profesionales de secundaria/técnicos; 03 obreros...10 Discapacitados...

Cuadro # 16

Profesión u oficio	Cantidad	
	Total	%
0. No trabaja / No definido	157	2.57
1. Profesionales universitarios	226	3.71
2. Profesionales secundaria / Técnico	163	2.67
3. Obreros	216	3.54
4. Agricultores y Ganaderos	1221	20.02
5. Artesanos	6	0.10
6. Jornaleros	517	8.48
7. Empresarios - Comerciantes - Vendedores	28	0.46
8. Oficios domésticos	1602	26.27
9. Estudiantes	1826	29.94
10. Discapacitados - Jubilados - Pensionados - Rentistas	20	0.33
.	116	1.90
TOTAL	6098	

Fuente: Elaboración propia con base a censo línea base levantado en el municipio

Cuadro # 17

Agrupación de las ocupaciones de la Población en Edad de Trabajar (mayores de 10 años)

Ocupación (PET)	Cantidad		Trabajan PEA		PEI	
	Total	%	Si (ocupada)	No (desocupada)	#	%
0. No trabaja / No definido	157	2.57	54	103	0	0.00
1. Profesionales universitarios	226	3.71	165	61	0	0.00
2. Profesionales secundaria / Técnico	163	2.67	125	38	0	0.00
3. Obreros	216	3.54	183	33	0	0.00
4. Agricultores y Ganaderos	1221	20.02	928	293	0	0.00
5. Artesanos	6	0.10	5	1	0	0.00
6. Jornaleros	517	8.48	396	121	0	0.00
7. Empresarios - Comerciantes - Vendedores	28	0.46	26	2	0	0.00
8. Oficios domésticos	1602	26.27	0	1	1601	47.02
9. Estudiantes	1826	29.94	5	19	1802	52.92
10. Discapacitados - Jubilados - Pensionados - Rentistas	20	0.33	5	13	2	0.06
	116	1.90	98	18	0	0.00
TOTAL	6098		1990	703	3405	

Fuente: Elaboración propia con base a censo línea base levantado en el municipio

Ingresos:

Cuadro # 18

Hogares con ingresos mensuales según rangos

Rangos de ingresos	Hogares	
	Total	%
1. Ingresos menores a 1000	665	41.15
2. Ingresos entre Lps. 1001-2000	267	16.52
3. Ingresos entre Lps. 2001-4000	285	17.64
4. Ingresos entre Lps. 4001-8000	213	13.18

5. Ingresos entre Lps. 8001 - 12000	61	3.77
6. Ingresos entre Lps. 12001 - 20000	58	3.59
7. Ingresos entre Lps. 20001 - 30000	33	2.04
8. Ingresos entre Lps. 30001 - 50000	23	1.42
9. Ingresos arriba de Lps. 50001 - y mas	11	0.68
Total	1616	

Fuente: Elaboración propia con base a censo línea base levantado en el municipio

Cuadro # 19

Personas con ingresos mensuales según rangos y sexo

Rangos de ingresos	personas			
	H	%	M	%
1. Ingresos menores a < 1000	851	53.83	694	66.86
2. Ingresos entre Lps. 1001 a 2000	301	19.04	141	13.58
3. Ingresos entre Lps. 2001 - 4000	205	12.97	73	7.03
4. Ingresos entre Lps. 4001 - 8000	116	7.34	59	5.68
5. Ingresos entre Lps. 8001 - 12000	37	2.34	27	2.6
6. Ingresos entre Lps. 12001 - 20000	39	2.47	26	2.5
7. Ingresos entre Lps. 20001 - 30000	22	1.39	13	1.25
8. Ingresos entre Lps. 30001 - 50000	7	0.44	3	0.29
9. Ingresos arriba de Lps. 50001 y mas	3	0.19	2	0.19
Total	1581		1038	

Fuente: Elaboración propia con base a censo línea base levantado en el municipio

Cuadro # 20

Ingresos promedios a nivel de hogares Menores a US\$ 1.00 diario

Cuadro # 20
Ingresos promedios a nivel de hogares Menores a US\$ 1.00 diario *_ /

Ingresos diarios (en Lempiras)	Hogares		Ingreso promedio diario per cápita por hogar (US\$)	% acumulado hogares con < 1.25 US\$ per cápita x día
	Total	%		
1. Ingresos 0 a 2000	932	57.67	0.823	57.67
2. Ingresos entre Lps.2001 a 4000				
	285	17.64	2.4691	75.31
3. Ingresos entre Lps. 4001-8000	213	13.18	4.9383	88.49
4. Ingresos entre Lps. 8001-20000	119	7.36	11.5226	95.85
5. Ingresos de Lps. 20001 en adelante	67	4.15	16.4609	100
TOTAL	1616	100		

*_/ Se estima el dólar a Lps. 24 y el promedio de personas que trabajan por hogar es de: 1.62

Fuente: Elaboración propia con base a censo línea base levantado en el municipio

Cuadro # 21

Ingreso promedio diario individual y per cápita de la PEA Ocupada

Rango de ingresos mensuales (en Lps)	# Personas (PEA ocupada)		Ingreso promedio diario individual (en US\$)	Ingreso promedio hogar per cápita (US\$)	% acumulado < 1.25 US\$ día
	Total	%			
1. Ingresos menores a < 1000	1545	58.99	0.7909		
2. Ingresos entre Lps. 1001 a 2000	442	16.88	1.5818		
3. Ingresos entre Lps. 2001 - 4000	278	10.61	3.1636		
4. Ingresos entre Lps. 4001 - 8000	175	6.68	6.3272		
5. Ingresos entre Lps. 8001 - 12000	129	4.93	14.7634		
6. Ingresos 20001 y mas	50	1.91	21.0905		
TOTAL	2619				

Fuente: Elaboración propia con base a censo línea base levantado en el municipio

Tipos de Cultivos que predominan en la producción agrícola

El municipio de Ahuas basa su actividad económica en la producción agrícola, principalmente del Frijol, Arroz y en menor grado la ganadería actividades que generan el sustento de una parte de la población beneficiando directamente a unas 924 familias. El frijol de Ahuas es de las mejores calidades producidas en el país por la calidad de la tierra y la ausencia del uso de agroquímicos para su cultivo el cual se hace en la mayoría de los casos en las vegas de los ríos.

Además del Frijol de Ahuas el municipio de Ahuas produce Arroz y otros cultivos, pero en su mayoría es destinado al autoconsumo. También, hay producción de leche, que es manejado en pequeños hatos ganadero destinados en su totalidad al consumo familiar además existen algunas extensiones ganaderas con fines comerciales. Otra actividad económica incipiente es la pesca artesanal para el consumo propio.

A nivel artesanal existen actividades económicas en el municipio: carpintería, ebanistería, mecánica, etc., generando ingresos para las familias, tanto del área rural como urbanas, sólo en el casco urbano existen aproximadamente unos 3 talleres mecánicos que generan empleo, a dos personas promedio por taller, aparte de los propietarios.

Consultados los hogares si alguien de la familia había obtenido algún préstamo, sólo en el 0.43

% de los mismos manifestaron que sí (y de estos el 99.57 % lo ha obtenido sólo un miembro), lo anterior es determinante en el nivel de la capacidad de movilización de recursos de la microempresa no agrícola, esto si consideramos que el 00.1 % de la Población Económicamente Activa se encuentra en el sector primario de la economía.

P.49 Prestamos en la Familia

Respuesta	Cantidad	%
SI	7	0.43
NO	1609	99.57
Total	1616	

Que capacitación y créditos se ofrecen y por parte de quien

La mayoría de la población no tienen acceso a créditos en vista de que no hay seguridad inmobiliaria, estabilidad laboral y la ausencia de instituciones bancarias en el municipio. La excepción la conforman los funcionarios de gobierno quienes conforman un 2.5 % aproximado de la población.

Existencia de prestamistas en el municipio y que tasa de interés cobran, que plazos y que Condicionantes.

Como en el resto del país, en nuestro municipio encontramos algunas personas que se dedican al negocio de préstamo de dinero sin ningún tipo de regulaciones, quienes se dedican a prestar con intereses prohibitivos del 20 % y más los plazos son a convenir. Con garantías reales bienes muebles o inmuebles.

Tipo de infraestructura para la producción existente.

No contamos con infraestructura productiva de ninguna naturaleza.

Existencia de transporte y las Condicionantes

Contamos con transporte fluvial Regular entre el municipio de Ahuas y puerto Lempira atendido por una asociación de transportistas, quienes se turnan para dar el servicio de transporte de pasajeros de lunes a sábado y otro grupo de transportistas que dan el servicio de transporte entra el municipio de Ahuas y Brus laguna de lunes a sábado, localmente contamos con un incipiente transporte irregular con trimotor y carros de paila.

Condicionantes para el turismo.

En nuestro municipio contamos con bellezas naturales aptas para un desarrollo turístico. Pero por el aislamiento del resto del país y la falta de recursos económicos, acceso a créditos nos hemos visto imposibilitados para desarrollar infraestructuras turísticas atractivas.

Fuerza de Laboral

En cuanto a la fuerza laboral contamos con equidad de género en el desempeño de los trabajos en concordancia con lo ya expuesto, la mayor fuerza de trabajo predominante en el municipio está en el sector primario, específicamente en la producción agrícola, existen 924 micro y pequeños productores y jornaleros dedicados directamente a este sector, que representa el 27.3% del total de la población económicamente activa.

Calculando la Población en Edad de Trabajar (PET) del municipio determinamos que está constituida por 6097 personas que representa el 71.86 % del total de la población; de ésta la Población Económicamente Activa (PEA) está constituida por 2692 personas, o sea el 44.15 % de la PET. Analizando el comportamiento de la PEA ocupada y desocupada se estableció que el 73.92

% de la PEA está ocupada, por tanto, existe un desempleo abierto de 26.08 % de la PEA.

Igualmente analizamos la Población Económicamente Inactiva (PEI) que está constituida por estudiantes, amas de casa u oficios domésticos, jubilados, rentistas y discapacitados, la cual está compuesta por una población de 3405 personas que representa el 55.85 % de la PET.

Para conocer a mayor detalle la distribución de la población en edad de trabajar por profesión u oficio, identificándose un total de 100 sin tomar en consideración a los estudiantes, jubilados, discapacitados y rentistas; de este total las profesiones que sobresalen son los maestros de educación primaria, peritos mercantiles, bachilleres enfermeras auxiliares y secretarias; en tanto los oficios más relevantes son: oficios domésticos, labradores, jornaleros, albañiles, comerciantes al por menor, carpinteros, albañiles, mecánicos y sastres.

Hay que diferenciar la profesión u oficio de la población en edad de trabajar y la ocupación que ejerce al momento de levantar la información censal, en este sentido en el municipio hay 347 ocupaciones entre las que sobresalen: amas de casa, oficios domésticos, labrador, jornaleros, comerciantes al por menor, empleadas domésticas, albañiles, maestros de primaria, carpinteros, peritos, mecánicos y lavanderas.

Ingresos:

El 58.99 % de los hogares tienen ingresos menores de mil lempiras y para el 27.49 % es menor o igual a los cuatro mil; si correlacionamos estos datos con las ocupaciones de la PEA nos encontramos que el 57.32 % de ésta son jornaleros, obreros, trabajadoras domésticas, y pequeños agricultores y ganaderos que también jornalean para subsistencia y que representan una cantidad considerable.

Ingresos Mensuales Familiares	# de hogares que reciben ingresos menores Lps. 1000	665	41.15
	# de hogares que reciben ingresos entre Lps. 1001 y 2000	267	16.52
	# de hogares que reciben ingresos entre Lps. 2001 y 4000	285	17.64
	# de hogares que reciben ingresos entre Lps. 4001 y 8000	213	13.18
	# de hogares que reciben ingresos entre Lps. 8001 y 12000	61	3.77
	# de hogares que reciben ingresos entre Lps. 12001 y 20000	58	3.59
	# de hogares que reciben ingresos entre Lps. 20001 y 30000	33	2.04
	# de hogares que reciben ingresos entre Lps. 30001 y 50000	23	1.42
	# de hogares que reciben ingresos mayores que Lps. 50000	11	0.68

En **P.41.1 Rango de ingresos (sin remesas)**

Rango ingresos	Cantidad Total	%	Cantidad Hombres	%	Cantidad Mujeres	%
a. < 1000	1545	58.99	851	53.83	694	66.86
b. 1001 - 2000	442	16.88	301	19.04	141	13.58
c. 2001 - 4000	278	10.61	205	12.97	73	7.03
d. 4001 - 8000	175	6.68	116	7.34	59	5.68
e. 8001 - 12000	64	2.44	37	2.34	27	2.6
f. 12001 - 20000	65	2.48	39	2.47	26	2.5
g. 20001 - 30000	35	1.34	22	1.39	13	1.25
h. 30001 - 50000	10	0.38	7	0.44	3	0.29
i. 50001 - y mas	5	0.19	3	0.19	2	0.19
Total	2619		1581		1038	

cuanto a otros ingresos adicionales, el 0.19 % de los hogares reciben remesas del exterior, que en un 98 % son menores de 1,000.00 Lempiras y 1 % entre 1,000.00 y 3,000.00, en su mayoría estas remesas son enviadas por personas que emigraron a Gran Caimán o islas de la Bahía. Al respecto en el 3.19 % de los hogares algún miembro de la familia a emigrado y de estos en el 80% los emigrados son de dos o más miembros.

P.50.1 Rango de ingreso por Remesas

Rango	Cantidad	%
a. 0.01 - 1000.00	1	50
c. 2000.01 y mas	1	50
Total	2	

Relacionando los ingresos con la seguridad alimentaria, los ODM plantean reducir a la mitad las personas con hambre, consultados los jefes de familia si desde su perspectiva consideran que los ingresos les ajustan para una alimentación balanceada de la familia, los resultados obtenidos muestran que el 49.69 % de los mismos expresan que los ingresos les ajusta para alimentarse los 2 tiempos, y el resto entre tres y un tiempo, claro que desde su percepción.

P.52 Ingreso ajusta para

Tiempos	Cantidad	%
Tres tiempos	703	43.5
Dos tiempos	803	49.69
Un tiempo	110	6.81
Total	1616	

La mayoría de las familias que tienen los menores ingresos son campesinas que no tienen oportunidades permanentes de trabajo como jornaleros, sin embargo, realizan pequeños cultivos para satisfacer al menos las necesidades de autoconsumo, por tanto, el hecho que los ingresos no ajusten no significa que no están cubriendo las necesidades alimentarias, aunque no en las Condicionantes y requerimientos óptimas de consumo humano.

Retomando las metas de los ODM y la ERP, la primera plantea reducir a la mitad el porcentaje de personas que ganen menos de un dólar diario (< \$ 1.00) y la segunda reducir la pobreza en 30 puntos, en este sentido los datos obtenidos nos muestran que el número promedio de hogares con ingresos diarios per cápita menor a \$ 1.00 es de 157 (promedio familiar de 4.6 miembros) que equivale a un 9.72 % de los hogares.

Al comparar los datos anteriores con el cálculo de ingresos promedio diario individual y per cápita de la PEA Ocupada, expresadas por los jefes de familia, vemos que la situación es peor en vista que el 9.68 % de los mismos tiene ingresos menores o iguales a un dólar diario; sin embargo, como ya lo expresamos la mayoría maneja una economía de subsistencia y se apoya con actividades agropecuarias para el autoconsumo.

Acceso a la tierra:

Considerando que la mayor parte de la PEA está en el sector primario, los resultados anteriores hay que analizarlos a la luz de las familias que trabajan la tierra y mantienen sus cultivos de Frijol y Arroz, entre otros, en este sentido nos encontramos que en el 51.79 % de los hogares algún miembro trabaja por cuenta propia la tierra, de este total en el 40 % de los mismos al menos un miembro lo hace; esto tiene estrecha relación con el hecho que el 72.72 % de la PEA ocupada son jornaleros, agricultores o personas que están relacionadas con actividades agropecuarias.

P.32 Tipo de tenencia de la tierra

Tipo	Cantidad	%
Propia pagada	1042	64.48
Propia pagando	209	12.93
Alquilada	6	0.37
Prestada	36	2.23
En litigio	1	0.06
Comunal	186	11.51
No tiene	136	8.42
Total	1616	

Es necesario aclarar que no todos los que trabajan la tierra por cuenta propia son propietarios de la tierra, los resultados obtenidos reflejan que el 64.48 % de los hogares que la trabajan poseen tierra propia, un 2.23 % trabaja con tierra prestada. De los que poseen tierra es importante señalar que en la actualidad se encuentran regidos por un sistema de tierras comunitarias sólo por lo cual se carece de un dominio pleno, lo cual frena el desarrollo de las comunidades y no nos permite tener acceso a financiamiento de la banca.

Relacionando lo anterior con la producción de alimentos, el 59.22% de los que trabajan la tierra (957 hogares) producen alimentos como granos básicos, Arroz, frijoles y en menor escala Maíz), De este total que producen alimentos, solo 38.77 % les es suficiente para el autoconsumo y cubrir con las necesidades de alimentación en la familia, el resto tiene dificultades de producción en mayor escala por los bajos recursos económicos de la familia que solo producen en pequeñas parcelas de tierra), Agravada por los escasos de técnicas modernas para trabajar la tierra.

A pesar de que los niveles de producción y productividad no son los óptimos, la consulta arrojó que el 10.03 % de los hogares que producen alimentos obtienen excedentes para la venta, principalmente de Arroz y frijol, lo cual representa un efecto importante en la economía familiar y tiene relación con los resultados de los ingresos familiares y de la PEA ocupada.

PARTICIPACIÓN

En Ahuas como en el resto de la zona, los procesos de participación ciudadana son relativamente nuevos, a partir del 2010 comienzan las primeras experiencias aplicando algunos mecanismos como las asambleas públicas y cabildos abiertos, así como la realización de procesos de planificación con el apoyo la ONG. GOAL.

Sin embargo, desde varios años atrás existen procesos de participación social y comunitaria, ejemplo de ello son los Patronatos, Iglesias, Sociedad de Padres de Familia y Clubes Deportivos, entre otros; empero, a pesar de estas organizaciones, y del interés institucional, todavía hay que fortalecer procesos que impulsen la conciencia y la participación de los ciudadanos en sus diferentes ámbitos.

Los resultados del levantamiento censal muestran que un alto porcentaje de personas no son miembros ni participan con ninguna organización, tal es el caso que en el 96.21 % de los hogares los hombres no están organizados y en las mujeres esta situación se muestra en el 95.66 % de los hogares.

Como podrá deducirse de los datos anteriores, a nivel de las organizaciones civiles participan más mujeres, que hombres esto es un proceso que actualmente está tomando mucha importancia en la gestión comunitaria y municipal, y en varias organizaciones existe mayor participación de la mujer, tal es el caso de las sociedades de padres de familia y de las iglesias donde evidentemente la participación de la mujer es mayor.

P.28 y 29 Participación

Pregunta	Cantidad	%
Cantidad de Hombres	158	45.66
Cantidad de Mujeres	188	54.34
Total	346	

A nivel del gobierno local, entre los espacios de participación que brinda se identifican los cabildos abiertos, las asambleas comunitarias, reuniones; eventos y procesos ejecutados con apoyo de instituciones públicas y ONGDs.

III. INFRAESTRUCTURA BÁSICA EXISTENTE

2.1 RED VIAL

En nuestro municipio de Ahuas, contamos con una red vial en servicio permanente de una extensión de 25 Kilómetros de red principal verano invierno, y con unos dos kilómetros de red secundaria en la cabecera municipal. Además de una red muy deteriorada solo para el uso en verano de un aproximado de 35 treinta y cinco Kilómetros que nos une con las comunidades de Waksma, Wawina y Warunta y Krupunta.

Por carretera estamos totalmente incomunicados con el resto del país.

Dado a la intensidad de las lluvias tenemos una infraestructura vial en franco deterioro.

2.2 ELECTRICIDAD

No contamos con servicios eléctricos en el municipio de Ahuas.

2.3 TELEFONÍA Y CORREOS

La telefonía celular en el municipio de Ahuas, tiene una cobertura aceptable en la mayor parte de las comunidades, principalmente de la empresa Claro, aunque también se está incrementando el servicio de la empresa Tigo. La Empresa Hondureña de Telecomunicaciones (HONDUTEL) no

tiene presencia significativa en el municipio a pesar de que fue la primera en hacer presencia en el municipio. En relación al servicio de correo es nula.

2.4 SOCIAL

La infraestructura social, religiosa y de esparcimiento, es importante para el crecimiento espiritual y de los valores de la niñez y juventud; sin embargo, al revisar la situación en este campo de las comunidades del municipio determinamos que hay un eslabón roto, una evidente escasez en alguna parte de esta infraestructura.

Sobresalen las iglesias y canchas deportivas. Para eventos culturales y sociales se cuenta con centro de educación en el casco urbano. En el casco urbano contamos con un polideportivo que se utiliza como referente para la realización de la mayoría de las actividades culturales y demás.

En cuanto a la disponibilidad de canchas deportivas sólo seis comunidades y el casco urbano cuentan con cancha de fútbol, aunque no poseen las Condicionantes óptimas necesarias, el resto de las comunidades tienen pequeños campos donde los jóvenes practican futbol.

A nivel recreativo existe un parque en el casco urbano, aunque hay que acondicionarlo, las pequeñas canchas de futbol sirven de esparcimiento para los jóvenes, especialmente a los varones, pero las mujeres no poseen centros donde puedan compartir.

INFRAESTRUCTURA SOCIAL

CENTROS DE INTERES SOCIAS	COMUNIDAD	CANTIDAD
Existencia de centros comunales.	Paptalaya	1
Numero de iglesias. 7 denominaciones	Todo el municipio	37
Numero de canchas de futbol.	Todo el municipio	8
Numero de canchas de usos múltiples.	Ahuas	1
Centros de recreación. PARQUE CENTRAL	Ahuas	1
Cementerios.	Todo el municipio	7
Comedores infantiles.	Todo el municipio	00
Club rotatorios.	Todo el municipio	00
Hogar de niños.	Todo el municipio	00
Centros de rehabilitación.	Todo el municipio	00
Hogar de ancianos.	Todo el municipio	00
Guarderías infantiles.	Todo el municipio	00
Áreas turísticas.	Ahuas	1

N°	Nombre	Religión	Ubicación
Ahuas			
1	Iglesia Morava Bethel	Evangélica	Aeropuerto
2	Morava Ebenezer	Evangélica	Centro
3	Iglesia Bautista	Evangélica	Naranjal
4	Iglesia Alfa Y omega	Evangélica	Naranjal
5	Iglesia Sanfrancisco de Asís	Católica	Sauce
6	Iglesia De Dios	Evangélica	Kupia Kumi
7	Iglesia Adventista	Evangélica	Kupia Kumi
Paptalaya			
9	Betel Morava	Evangélica	Centro
10	Casa de Dios	Evangélica	Las Brisas
11	Arca De Noé	Evangélica	Buenos Aires
12	Triunfo de paz	Evangélica	Naranjal
13	Iglesia De Dios	Evangélica	Naranjal
14	El redentor	Evangélica	Ocotol
15	Iglesia Católica	Evangélica	Centro
Krupunta			
17	Iglesia De Dios	Evangélica	Brisas
	Iglesia Bautista	Evangélica	Nazaret
18	Morava Tradicional	Evangélica	Nazaret
19	Bautista Nain	Evangélica	Próceres
20	Iglesia Renovada	Evangélica	Próceres
Warunta			
22	Iglesia Morava	Evangélica	Centro
23	Iglesia Renovada	Evangélica	Centro
Waksma			
25	Bautista Nazaret	Evangélica	Buena Vista
26	Católica Centra	Católica	Centro

27	Iglesia De Dios	Evangélica	Caliente
28	Aposento Alto	Evangélica	Centro
29	Vida Nueva	Evangélica	Betania
30	Cosecha	Evangélica	Rosa de Sharon
31	Efesios	Evangélica	Brisas
Usupum			
33	Iglesia Bautista	Evangélica	Usupum
Wawina			
35	Iglesia Morava BETHEL	Evangélica	Central
36	La Gloria De Dios	Evangélica	Central
37	Católica	Católica	Central
38	Iglesia De Dios	Evangélica	Centro
39	Bautista	Evangélica	Naranjal
40	Renovada Nueva Jerusalén	Evangélica	La luz
41	Iglesia De Dios	Evangélica	La luz
42	Iglesia Morava	Evangélica	Nazaret

2.5 SALUD

En el municipio existen 5 centros de salud y un CESAMO atendidos por una licenciada en enfermería, por un médico y 11 enfermeras auxiliares el CESAMO que se ubica en la comunidad de Paptalaya. Y atiende la población de las comunidades de Ahuas y Paptalaya atendiendo un promedio de 20 a 40 pacientes diarios.

Nombre	Comunidad	Cantidad
CESAMO	Paptalaya	1
CESAR	KRUPUNTA	1
CESAR	WAWINA	1
CESAR	WAKSMA	1
CESAR	WARUNTA	1
CESAR	AHUYAPAUNI	1
HOSPITAL CLINICA MORAVA MATERNO INFANTILES.	AHUAS	1
HOGARES MATERNOS INFANTILES.	0	NO
CANTIDAD DE CLÍNICAS ODONTOLÓGICAS.	0	NO

2.6 EDUCATIVA

La infraestructura existente del sistema educativo del municipio está constituida por 8 centros preescolares 7 oficiales y 5 PROHECO) 1 de los cuales está ubicado en el casco urbano; a nivel de primaria existen 9 escuelas oficiales también una de estas se encuentra en el casco urbano; y 3 institutos de educación secundaria CEB y 1 Instituto Polivalente con sede en el casco urbano además en el municipio. No contamos con centros de alfabetización. Contamos con un centro de educación a distancia ISEMED el cual opera en el instituto Polivalente Samuel B. Marx, no contamos con un centro universitario, pero si un programa universitario PFC. Carecemos no contamos con un centro de educación artística y cultural

Centros Preescolares

#	Nombre del Centro	comunidad	Nombre del maestro
1	Felipe Licona	Wawina	Judith Guido
2	Rafael Heleodoro Valle	Ahuas	Siris Withol
3	Galias Bordas Astin	Usupumpura	Lizeth Nikiuta
4	William Blucha	Krupunta	Elmina Eulopio
5	Álvaro Contreras	Paptalaya	Betina Beneth
6	José Trinidad Cabañas	Waksma	Gianina Rivas
7	Jucum privado	Ahuas	Scott Brockton
8	Doroteo Feldeman	Warunta	Rody Elizabeth Taylor

Centros de Educación Primaria

1	José Trinidad Reyes	Wawina	Alipio Hernández Yáñez
2	Ramon Villeda Morales	Ahuas	Luis Felipe Ordoñez
3	Cesar Augusto Calderón	Usupumpura	Kepler Smith
4	Manuel Soto	Krupunta	Alden Rivas Allen
5	Miguel Paz Barahona	Paptalaya	Alfonso Zelaya
6	Álvaro Contreras	Waksma	Marvin Wood Ordoñez
7	Jucum privado	Ahuas	Scott Brockton
8	La Independencia	Warunta	Alfredo Manister
9	Antonio Dereck	Ahuya Pauni	Yanina Ramos Paisano

1	José Trinidad Reyes	Wawina	Alipio Hernández Yáñez
2	Álvaro Contreras	Waksma	Marvin Wood Ordoñez
3	La independencia	Warunta	Alfredo Manister
4	Instituto Polivalente Samuel Bene Marx	Ahuas	Telma Wood Ordoñez

Centros de Educación Básica

PRODUCTIVA

No existen. Sistemas de irrigación No existen Centros de acopio.

No existen Viveros.

No existen rastros, público ni privados. Los destazos se hacen En lugares estratégicos

Condicionantes sanitarias regulación.

No tenemos Empresas, agroindustrias ni microempresas. Funcionales.

No tenemos Secadoras de grano.

INSTITUCIONALIDAD PARA EL DESARROLLO

Desempeño municipal

Equipo de trabajo de la Alcaldía Municipal de Ahuas

Nombre	puesto que desempeña
Bladimir Bordas Reyes	Alcalde Municipal
Elmina Eulopio Lezama	Vice Alcaldesa
Carlos Elvir Gómez Zuazo	Tesorero Municipal
Sirilo Ferrera López	Secretario Municipal
Luzardo Salazar Wilson	Administración Tributaria
Jesica Melado	Unidad Municipal Ambiental
David Ordoñez	Catastro Municipal
Billy Bence	Departamento de Justicia
Valentin Olopio Bendles	Unidad Técnica Municipal
CODEM	

El gobierno municipal de Ahuas tiene una Corporación integrada por 6 regidores, 4 del Partido Nacional y 2 del Partido Libertad y Refundación, el alcalde y la Vice alcaldesa, conforme a ley de municipalidades esta se reúne dos veces al mes. Como parte de la representación de la sociedad civil existe un Comisionado Municipal electo en asamblea de cabildo abierto de un listado de 7 personas propuestas por la sociedad civil.

La estructura organizativa de la municipalidad está compuesta por una Tesorería, una Secretaría Municipal, y por los departamentos de Catastro, Control o administración Tributaria, el Departamento de Justicia, la Unidad Municipal Ambiental, y la Unidad Técnica Municipal con un total de 9 empleados, incluyendo al Alcalde y la Vicealcalde, y un valor en la nómina mensual de aproximadamente Lps. 98,876.23

Incluyendo el salario del alcalde.

Los servicios públicos que la municipalidad administra directamente son: una biblioteca pública. La mayor parte de contribuyentes son los comerciantes y en menor escala los propietarios de

bienes muebles e inmuebles, además de los permisos de operación y los impuestos selectivos de consumo de las antenas de telefonía celular. Los negocios registrados con permisos de operación son 23.

Por su captación de recursos financieros, en el contexto nacional, Ahuas está clasificado en la categoría D, debido a la naturaleza de su desarrollo además de que sus ingresos corrientes representaron un monto inferior al millón de lempiras para el ejercicio fiscal del 2017, y los ingresos totales de Lps.18,079,317.00, la diferencia corresponde a ingresos de capital financiados en su mayoría por las transferencias del gobierno central, sus gastos de funcionamiento son del 31.1% que está fuera del rango permitido por la ley para la categoría en que se encuentra la municipalidad.

Las inversiones de capital se realizan exclusivamente de las transferencias recibidas y de otros ingresos de capital, en virtud que con los ingresos corrientes no están en capacidad de financiar inversiones, de lo cual se evidencia la necesidad de mejorar la gestión de recaudación municipal y por ende la captación de recursos para poder realizar inversiones con fondos propios.

Como parte de este último planteamiento se realizó un breve análisis sobre el tipo de asistencia requerida por la municipalidad, por cada una de sus unidades organizacionales, para establecer en que aspectos es necesarios mejorar, concluyéndose en la necesidad de impulsar diversas normativas, asesorías especiales, definición y mejoramiento de procesos técnico administrativos, planificación institucional, capacitaciones especializadas, equipamiento, etc.

Presencia institucional en el municipio

En el municipio tienen presencia directamente trabajando 5 instituciones, públicas secretarías de Educación, Poder Judicial, secretaría de Salud, con un cooperante: JICA, y PRAWANKA que están

Apoyando el fortalecimiento de capacidades locales; por otro lado, la municipalidad está asociada a la MAMUMH Mancomunidad de Municipios de la Mosquitia hondureña de Gracias a Dios que es una mancomunidad conformada por 6 municipios.

Entre las instituciones que brindan cooperación en el municipio tenemos:

PROHECO: Proyecto de la Secretaría de Educación Pública (SEP) encargado de promover el mejoramiento de la cobertura de la educación en comunidades rurales.

Sociedad Civil

Ahuas posee una diversidad de organizaciones comunitarias, aproximadamente existe 15 tipos de organizaciones de la sociedad civil, de las cuales los Patronatos son la base organizativa comunitaria más importante por su involucramiento en procesos de desarrollo local, y funcionan como uno de los enlaces más cercanos con la municipalidad, así como con las distintas instituciones de desarrollo que operan en el municipio.

Las organizaciones más comunes son: Patronatos, grupos de iglesias, Evangélicos, Sociedad de Padres de Familia por cada centro educativo, clubes deportivos, grupos campesinos, cajas rurales, y Asociaciones de Desarrollo Local Educativo.

Cada una de estas organizaciones civiles juegan sus propios roles encaminados al desarrollo del municipio, entre los roles de algunas de las organizaciones tenemos:

Patronatos Comunitarios: Organizaciones representativas de las comunidades, importante para el desarrollo de las mismas, a nivel de las asambleas de estas organizaciones se deciden asuntos de interés comunitario; sus líderes son electos democráticamente y deben representar los intereses de sus comunidades ante la municipalidad y otras instancias de desarrollo. **Sociedad de padres de Familia:** Brindan apoyo a los procesos de enseñanza - aprendizaje de los niños mediante diversas actividades realizadas a nivel del centro educativo, la comunidad y en la familia.

Programa de Vida Mejor: que es de gran apoyo a la Municipalidad para el mantenimiento del orden mediante labores de mantenimiento etc.

Cajas Rurales: Son organizaciones que promueven el ahorro entre sus miembros y el producto del mismo lo utilizan para brindar préstamos a sus propios socios.

Comunidades Eclesiales de Base: Son organizaciones de la iglesia evangélica conformados por barrios, con el propósito de evangelizar a la comunidad y al mismo tiempo apoyar el desarrollo comunal.

AMDBLIS Asociación Miskita de Buzos lisiados: es una asociación que se encarga de velar por los intereses de los buzos lisiados del municipio.

Clubes Deportivos: Representan un espacio de recreación para la juventud y de promoción de la armonía entre, y para, los pobladores.

Comités de Salud: Estos grupos se encargan de apoyar diversas actividades relacionadas con el mejoramiento de la salud familiar comunitaria.

Grupo de Mujeres Organizada.

RESUMEN FODA DEL MUNICIPIO

(F - 12)

Análisis de las Fortalezas y Debilidades Oportunidades y Amenazas por eje temático de intervención territorial

DEPARTAMENTO: Gracias a Dios MUNICIPIO: Ahuas análisis: Eje temático Ordenamiento Territorial Fecha: 05-10-2018

Fortalezas	Debilidades
<p>1.- El Municipio cuenta grandes reservas de agua, zonas y ciertas zonas áreas aptas para asentamientos humanos.</p> <p>2.- Se cuenta con información cartográficas del Municipio (Mapas)</p> <p>3.- Contar con programas de atención a la mujer, niñez, y adulto mayor</p> <p>4.- Acceso a recursos de oficinas del estado</p> <p>5.- Conformación de red de jóvenes y mujeres</p> <p>6.- Delimitación de Micro cuencas en el municipio</p>	<p>1.- No se cuenta con un estudio de gestión de riesgo</p> <p>2.- No se cuenta con la urbanización necesaria</p> <p>3.- No se respetan los predios de cada una de las familias por no estar delimitado jurídicamente.</p> <p>4.- Desconocimiento en la aplicación de las leyes en temas relacionados al ordenamiento territorial en el Municipio.</p> <p>5.- Falta recurso humano para atender a la población vulnerada.</p> <p>6.- Pocos recursos asignados para atención a personas de la tercera edad.</p> <p>7.- Deforestación de fajas de reserva forestal.</p>
Oportunidades	Amenazas
<p>1.- gestionar ayuda a la entidad correspondiente para conservar las áreas protegidas.</p> <p>2.- Con ayuda de COPECO se realizará el estudio de gestión de riesgo</p> <p>3.- Adquirir recursos a través del pago de impuestos por legalización de predios</p> <p>4.- Se cuenta con una ley y una entidad del estado para atender el tema de ordenamiento territorial</p>	<p>1.- el convenio 169 OIT. De los pueblos indígenas.</p> <p>2.- carecemos de títulos válidos a nivel nacional por la existencia de titulación de la tierra como comunales a favor de las organizaciones indígenas</p>

(F - 12)

Análisis de las Fortalezas y Debilidades Oportunidades y Amenazas por eje temático de intervención territorial

DEPARTAMENTO: Gracias a Dios MUNICIPIO: Ahuas Fecha aprobación 05-10-2018 Eje Temático: salud y nutrición

Fortalezas	Debilidades
1.- Se cuenta con una buena atención de salud y el cuadro básico de medicamentos. 2.-Se cuenta con información actualizada en el Municipio 3.-Las autoridades conocen el desempeño del personal de salud. 4.- Los servicios de salud son descentralizados. 5.- Jornadas de vacunación permanente.	1.-tenemos un ambiente pantanoso con alta incidencia de zancudos 2.- falta personal médico para la atención de los pacientes. 3.- centros de salud en mal o regular estado mal equipados.
Oportunidades	Amenazas
1.- Apoyo a las familias del municipio para brindarle recursos económicos y otro tipo de ayudas que vengán a mejorar la calidad de vida 2.-Obtener más apoyo de secretarías de salud 3.- Recibir asistencia directa de la secretaria de salud a través del sistema descentralizado 5.- acudir ONG en todos los temas relacionados con la salud (Nutrición, Mortalidad infantil.	1.-Las epidemias ocasionadas por el cambio climático 2.- El consumo alcohol y drogas que viene a perjudicar la salud de la población. 3.- Suspensión de los servicios descentralizados de salud por mala ejecución.

(F - 12)

Análisis de las Fortalezas y Debilidades Oportunidades y Amenazas por eje temático de intervención territorial

DEPARTAMENTO: Gracias a Dios MUNICIPIO: Ahuas Fecha aprobación 05-10-2018 Eje Temático: Educación

Fortalezas	Debilidades
1.-participacion de las autoridades municipales, docentes, padres de familia y alumnos 2.- La infraestructura educativa ha mejorado grandemente con la participación de las autoridades municipales destinando los recursos del pueblo para el mejoramiento de las mismas. 3.- Apoyo de la municipalidad a los centros educativos financiando la contratación de maestros para brindar una educación de calidad, 4.- En el municipio aplicamos la estimulación temprana en los niños.	1.-La condición de pobreza en que vive la gran mayoría de la población. 2.- Falta de interés de los padres de familia en la educación de sus hijos.
Oportunidades	Amenazas
1.- tenemos centros educativos remodelados. 2.-	1.- falta de interés de los padres y educadores en la educación. 2.- Los escasos recursos económicos para continuar estudios a nivel medio y superior 3.-Falta de empleo para profesionales

(F - 12)

Análisis de las Fortalezas y Debilidades Oportunidades y Amenazas por eje temático de intervención territorial

DEPARTAMENTO: Gracias a Dios MUNICIPIO: Ahuas Fecha aprobación 05-10-2018 Eje Recursos Naturales

Fortalezas	Debilidades
<p>1.- En el municipio hay una gran extensión de pinares y bosque latifoliado</p> <p>2.- Tenemos ordenanzas para la conservación del bosque. 3.- Contamos con una oficina de protección del medio ambiente.</p> <p>4.- Estamos rodeados de ríos y un sistema lagunar</p> <p>5.- Se imparten charlas sobre la importancia de la conservación de los recursos naturales.</p>	<p>1.- No existen controles efectivos para para la conservación de los recursos naturales.</p> <p>2.- Apatía de las autoridades del gobierno central a la hora de responsabilizar a los depredadores del bosque y la fauna.</p> <p>3.- se destinan muy pocos recursos económicos para el mantenimiento de equipos que protejas los recursos naturales.</p> <p>4.- poca presencia de autoridades en policiales en el municipio.</p> <p>5.- la titulación de las tierras.</p> <p>6 un plan de desarrollo agrícola sostenible amigable con el ambiente.</p>
Oportunidades	Amenazas
<p>1.- Vender Oxígeno</p> <p>2.- Que el ICF-CODEFOR se hagan presentes en el municipio. 3.- Sustituir la madera para la construcción y de esa forma tener un impacto favorable para la conservación del bosque. 4.Incentivo por parte del gobierno a los agricultores para evitar las quemas.</p>	<p>1.- los efectos del cambio climático.</p> <p>2.- las quemas del bosque y las llanuras. 3.- La contaminación de las fuentes.</p> <p>4.- las inundaciones</p>

(F - 12)

Análisis de las Fortalezas y Debilidades Oportunidades y Amenazas por eje temático de intervención territorial

DEPARTAMENTO: Gracias a Dios MUNICIPIO: Ahuas Fecha aprobación 05-10-2018 Eje Grupos Vulnerables

Fortalezas	Debilidades
<p>1.- La voluntad política para trabajar con estos grupos y el apoyo en ideas emprendedoras.</p> <p>2.- Se cuenta organizados las organizaciones locales en lo que es mujer y jóvenes a nivel de todo el municipio.</p> <p>3.- Se distribuyen el presupuesto asignado a cada grupo tanto jóvenes como mujeres</p> <p>4.- El involucramiento de los sectores hacia las organizaciones.</p> <p>5.- Existen instituciones trabajando este tema y apoyando en capacitación y económicamente.</p>	<p>1.- hay apatía de jóvenes y mujeres por participar activamente en este tipo de organizaciones</p> <p>2. No se cuenta con comedores infantiles y casa para atención a los adultos mayores.</p> <p>3.- La presencia de enfermedades de transmisión sexual mujeres y jóvenes</p> <p>4.- Frecuencia de embarazos en adolescentes.</p> <p>5.- La emigración de la juventud al interior del país 6.- La aculturización de la juventud.</p> <p>7.-Jóvenes vulnerables a los vicios. 8.-Mal uso de la tecnología</p> <p>9.- No contamos con centros recreativos.</p> <p>10.-Desconocimiento de las leyes y el incumplimiento de la misma</p> <p>11.- No existe un reglón presupuestario para el adulto mayor en el presupuesto municipal.</p>
Oportunidades	Amenazas
<p>1.-Gestionar para que se incluya un Porcentaje en la transferencia municipal para atender al adulto mayor</p> <p>2.- apoyo financiero de las ONGs a estos Grupos.</p> <p>3.- Que el INAM se interese en el tema de la mujer y juventud. Instalando una oficina en el municipio.</p> <p>4.- Que el IHADFA instale una oficina en el municipio y apoye a las personas identificadas como enfermas alcohólicas.</p> <p>5.- El gobierno puede invertir en lugares a través del recreo vías</p>	<p>1.- La a culturización a través de los medios de comunicación en mujeres y jóvenes.</p> <p>2.-Jóvenes que vengan de afuera a inculcarlas acciones a la juventud del municipio.</p> <p>3.- Vulnerabilidad en la población por personas que lleguen al municipio con estas enfermedades.</p>

(F - 12)

Análisis de las Fortalezas y Debilidades Oportunidades y Amenazas por eje temático de intervención territorial

DEPARTAMENTO: Gracias a Dios MUNICIPIO: Ahuas Fecha aprobación 05-10-2018 Eje Vivienda

Fortalezas	Debilidades
1.- contamos con mano de obra calificada y no calificada para construcción de viviendas y realizar mejoras 2. contamos con la materia prima básica, con materiales locales para construcción. 3. contamos con vías de acceso para el acarreo de materiales de construcción.	1.- Altos costos en los materiales ferreteros que tenemos que importar. 2.- falta de recursos económicos para acceder a una vivienda digna.
Oportunidades	Amenazas
1. Existencia del programa vida mejor el cual contempla el tema de vivienda. 2. Existencia de instituciones que apoyan la Construcción de vivienda. Como HABITATH y CONVIVIENDA.	1.- Costos de la construcción. 2.- falta de planes de urbanización.

(F - 12)

Análisis de las Fortalezas y Debilidades Oportunidades y Amenazas por eje temático de intervención territorial

DEPARTAMENTO: Gracias a Dios MUNICIPIO: Ahuas

Fecha aprobación 05-10-2018 Eje agua y saneamiento

Fortalezas	Debilidades
1.- contamos con recursos hídricos en abundancia.	1.- Poca gestión para agua y saneamiento 2.- Las aguas para el consumo humano están contaminadas 3.- No contamos con un tren de aseo Municipal. 4.- las personas en los hogares Conviven en su mayoría con animales domésticos (gallinas, patos, vacas, cerdos, perros etc.)
Oportunidades	Amenazas
1.- conformar un grupo de gestión para poder acceder a los recursos necesarios para implementas un sistema de agua potable. 2.- gestión para la implementación de un sistema de recolección de basura y el tratamiento de la misma.	1.- la constante contaminación de los recursos naturales

(F - 12)

Análisis de las Fortalezas y Debilidades Oportunidades y Amenazas por eje temático de intervención territorial

DEPARTAMENTO: Gracias a Dios MUNICIPIO: Ahuas Fecha aprobación 05-10-2018 Eje Economía

Fortalezas	Debilidades
1.-Estructuras de Cajas Rurales. 2.- Talleres de Ebanistería, electricistas, soldadores, mecánicos entre otros 3.- Generación de profesionales a nivel de Secundaria y universitaria. 4.- producción de granos básicos Arroz. Frijoles entre otros. 5.- un incipiente comercio.	1.- pobre generación de empleo. 2.- migración de los profesionales por falta de oportunidades. 3.- producción para la subsistencia alimentaria. 4.- no hay acceso a créditos. No hay forma de competir en los mercados nacionales.
Oportunidades	Amenazas
1.- procesar la producción para obtener un valor agregado 2.- producir a mayor escala 3.- capacitación del campesino para incrementar la producción,	1.- efectos del cambio climático 2.- interés efectivo del estado 3.- baja estima de los agricultores.

(F - 12)

Análisis de las Fortalezas y Debilidades Oportunidades y Amenazas por eje temático de intervención territorial

DEPARTAMENTO: Gracias a Dios MUNICIPIO: Ahuas Fecha aprobación 05-10-2018 Eje Seguridad Alimentaria

Fortalezas	Debilidades
<p>1.- contamos con Potencial hídrico para Producción agrícola, piscícola y Ganadera.</p> <p>2.- Se cuenta con especies menores aptas para el Consumo.</p> <p>3.- contamos con amplias vegas para la práctica de la agricultura.</p> <p>4.- Las áreas de siembra son aptas los granos básicos, frutales, musáceas etc.</p>	<p>1.- Difícil acceso a zonas Productoras de granos básicos.</p> <p>2.- limitación en el acceso a la alimentación balanceada</p> <p>3.- Ataque de plagas y enfermedades en los cultivos</p> <p>4.- Costos para producir son muy altos y la demanda muy baja.</p>
Oportunidades	Amenazas
<p>1.- apoyo de la municipalidad a los productores de granos.</p> <p>2.- acceso a la tierra</p> <p>3 gestionar ante organismos internacionales</p>	<p>1.- Altos costos de producción.</p> <p>2.- Migración de los jóvenes.</p> <p>3.- efectos del cambio climático.</p> <p>4.- contaminación de la tierra</p>

(F - 12)

Análisis de las Fortalezas y Debilidades Oportunidades y Amenazas por eje temático de intervención territorial

DEPARTAMENTO: Gracias a Dios MUNICIPIO: Ahuas Fecha aprobación 05-10-2018 Eje Tierra

Fortalezas	Debilidades
1.-Tierras de vocación forestal, agrícola, pecuaria. 2.-Identificación y mapeo de algunas zonas según su rubro de producción. 3.- Aplicación de prácticas de conservación De suelos.	1.- Tierra sub utilizada. 2.-. La municipalidad no cuenta con tierras. 3.- Tenencia de la tierra en dominio útil. 4.- municipio sin vías de acceso. 5.-la tenencia de la tierra es comunitaria. (comunal) 5.- tierras son inundables en el invierno.
Oportunidades	Amenazas
1.- Apoyo municipal con semilla. 2.- PMA. Programa mundial de alimentos apoya a los productores. 3.- productores organizados.	1.-La dependencia de partidas presupuestarias desde el gobierno central. 2.-La no permanencia de ONGs. 3.-Influencia negativa de líderes que tiene cierto nivel de influencia en la población. 4.-Las organizaciones de base que obedecen alineamientos de determinada fuente de financiamiento o acompañamiento son Desestructuradas al no existir seguimiento.

(F - 12)

Análisis de las Fortalezas y Debilidades Oportunidades y Amenazas por eje temático de intervención territorial

MUNICIPIO: Ahuas DEPARTAMENTO: Gracias a Dios

Fecha de aprobación: 05-10-2018 Eje temático de análisis: Participación

Fortalezas	Debilidades
<p>1.- Existe 7 patronatos en el municipio (1 por comunidad) 2.- Existen 7 sociedades de padres de familia (1 por comunidad) 3.- Existen 2 cajas rurales: Casco urbano de Ahuas (2), comunidad de Krupunta. 4.- Mujeres organizadas hay 5 grupos. 5.- 7 grupos de campesinos 1 por comunidad 6.- 8 equipos de futbol 2 en el casco urbano de 7.- 12 Iglesias Evangélicas Moravas 14 Iglesias Evangélicas 3 en el casco urbano de Ahuas y (3 por comunidad) 8.- 1 comités de salud en el municipio.</p>	<p>1.- Apatía a participar (no asisten a las reuniones cuando se les invita) por el poco interés 2.- Existencia de una cultura (la gente espera recibir algo a cambio de participar) 3.- Sectarismo político 4.- Con mayor baja cultura de servicios voluntarios 5.- Pobre cultura de voluntariado 6.- Baja institucionalización de las organizaciones comunitarias</p>
Oportunidades	Amenazas
<p>1.- Solicitar Apoyo de instituciones como USAID, con el proyecto de hortalizas de repoyo. 2.- Cooperación Española con el proyecto de levantamiento catastral urbano y rural. 3.- Implementar la Ley de acceso a la información pública. 4.- Poner a funcional la Ley de transparencia</p>	<p>1.- La falta de participación de las nuevas generaciones en la toma de decisiones. 2.- Mal ejemplo de líderes comunitarios y políticos</p>

(F - 12)

Análisis de las Fortalezas y Debilidades Oportunidades y Amenazas por eje temático de intervención territorial

MUNICIPIO: Ahuas DEPARTAMENTO: Gracias a Dios Fecha de aprobación: 05-10-2018 Eje temático de análisis: Seguridad Ciudadana

Fortalezas	Debilidades
<p>1.- Posta policial en el casco urbano. 2.- Auxiliares de la Policía en todas las comunidades. 3.- iglesias de diferentes denominaciones que pueden ser actores claves en el abordaje de prevención de la violencia. 4.- La Municipalidad a través de ordenanzas junto a la policía coordinan acciones para brindar capacitaciones en temas de Prevención de violencia. 5.- Disponibilidad del gobierno local para el establecimiento de ordenanzas municipales que conllevan a evitar la inseguridad ciudadana</p>	<p>1.- No se cuenta con vehículos para la movilización de las autoridades policiales. 2.- Falta de estrategias para hacer efectivo el cumplimiento de leyes y ordenanzas Municipales. 3.- No hay una estrategia de prevención de la inseguridad ciudadana. 4. No existe en la población el hábito de denunciar prácticas delictivas. 5.- hay muy pocos efectivos de la policía nacional preventiva 6.- Ausencia de la policía en el resto de comunidades.</p>
Oportunidades	Amenazas
<p>1.- Leyes a nivel nacional que amparan la Seguridad ciudadana.</p>	<p>1. Injerencia política que influye en los que deberían de llevar a cumplimiento las leyes en el país. 2. Burocracia y corrupción en todos los niveles del poder judicial.</p>

(F - 12)

Análisis de las Fortalezas y Debilidades Oportunidades y Amenazas por eje temático de intervención territorial

MUNICIPIO: Ahuas DEPARTAMENTO: Gracias a Dios Fecha de aprobación: 05-10-2018 Eje temático de análisis: Infraestructura Social

Fortalezas	Debilidades
<p>1.- Dentro de las transferencias municipales hay una partida presupuestaria para ser invertido en la infraestructura social. 2.- Hay una asignación para ser invertido en la Infraestructura vial.</p> <p>3.- La organización de redes educativas en el Municipio.</p> <p>4.- El contar con la unidad Técnica Municipal para realizar labores de Gestión.</p> <p>5.- Se cuenta con algunos estudios y perfiles de proyectos que facilitan el optar a Financiamiento.</p> <p>6.- La anuencia de la población en la priorización de proyectos para elaborar los Presupuestos municipales.</p> <p>7.- La presencia de ONG que apoya la ejecución de proyectos de infraestructura.</p>	<p>1.- Debido al incumplimiento de las fechas de transferencia los proyectos muchas veces son retrasados.</p> <p>2.- No se cuenta con el talento humano local para el desarrollo de las acciones (Ing. Civiles, arquitectos etc..) lo que hace aún más costosos los proyectos.</p> <p>3.- Los planteamientos y la no permanencia de ONGS en la zona.</p> <p>4.-La coordinación entre gobierno local y otras organizaciones para la ejecución de Proyectos.</p> <p>5.- Municipio no cuenta con los suficientes fondos para poder solucionar toda la problemática de infraestructura social</p>
Oportunidades	Amenazas
<p>1.- Existen posibilidades de acceso a fondos externos para la construcción caminos, carreteras, escuelas, centros de salud, electrificación, proyectos de Agua, etc.</p> <p>2.- Crear o mejorar el acceso a la formación de Talento humano educativo y formativo.</p>	<p>1.- Las transferencias municipales muchas Veces no están en el tiempo adecuado.</p> <p>2.- Retiro de inversión externa.</p> <p>3.- Reducción de los fondos municipales.</p>

(F - 12)

Análisis de las Fortalezas y Debilidades Oportunidades y Amenazas por eje temático de intervención territorial

MUNICIPIO: Ahuas DEPARTAMENTO: Gracias a Dios Fecha de aprobación: 05-10-2018 Eje temático de análisis: Turismo

Fortalezas	Debilidades
<p>1.- tenemos bellezas naturales como canales, lagunas, senderos para poder observar la fauna y flora con una rica diversidad. 3. Políticas municipales que orientan la Protección del medio ambiente, comidas típicas, etc.)</p> <p>2.- Vuelos de la Ciudad de Puerto Lempira, y un servicio diario de lanchas de las ciudades de puerto lempira y Brus Laguna.</p> <p>3. - incipientes hospedajes y ventas de comida.</p> <p>8. Cercanía con otros municipios que tienen otros lugares turísticos, peculiaridades en su cultura.</p>	<p>1.- A la fecha no contamos con un plan Municipal de desarrollo turístico.</p> <p>2.- No se cuenta con infraestructura adecuada ni suficiente para recibir visitantes.</p> <p>3.-falta capacitación para ser guías con conocimientos básicos en Hotelería y turismo.</p> <p>4.- Los sitios turísticos carecen de la estructura necesaria para brindar atención al turista.</p> <p>6.- No se cuentan con los recursos Económicos necesarios para impulsar el turismo. 7. No se tiene la publicidad necesaria para Promover el turismo. 8. La población del municipio desconoce la importancia de potenciar el turismo. 9. La no presencia de la secretaria del turismo en la zona.</p>
Oportunidades	Amenazas
<p>1.- atraer la industria sin chimeneas a nuestro municipio.</p> <p>2.- creación de fuentes de trabajo.</p> <p>3.- inversión.</p> <p>4.- presentar el municipio ante el mundo</p>	<p>1.- el aislamiento en que se encuentra el municipio</p> <p>2.- ausencia de políticas en el rubro del turismo.</p> <p>3.- cambio climático.</p> <p>4.- el convenio 169 de la OIT.</p>

Ambiente:

Entre las principales debilidades podemos encontrar la contaminación de las fuentes de agua por heces fecales (humanas y animales), deterioro de la fertilidad del suelo, pérdida de superficie de bosques fundamentalmente en las fuentes de agua, desconocimiento del incumplimiento de la ley por parte de pobladores y del Estado y la inadecuada disposición de la basura.

Entre las fortalezas que podemos encontrar son las organizaciones existentes y su capacidad de gestión (BAMIASTA), la existencia de técnicas de conservación de suelos, la capacidad de recuperación natural de los bosques y el uso de sistemas agroforestales, la presencia de proyectos interesados en concientizar y capacitar a la población en temas ambientales, existencia de un marco legal y una Unidad Municipal Ambiental en la Alcaldía.

Entre las principales oportunidades encontramos la presencia en la región de organismos internacionales gubernamentales y no gubernamentales con interés en apoyar iniciativas relacionadas al mejoramiento de las Condicionantes ambientales. Las principales amenazas se encuentran en la falta de aplicación de la ley por parte del estado y los fenómenos naturales.

- 1.- Gastos de funcionamiento 15%
- 2.- Vida Mejor 35% Educación Salud Vivienda Electrificación 3.- Mujer 5%
- 4.- Todo por la paz Inversión del Municipio 5.- Por Honduras 15%
- 6.- Infraestructura y fortalecimiento Municipal 7.- Aportaciones
- 1% TSC
- 1% AMON
- 1% MANCOMUNIDAD

Se fundamenta en la proyección que se realiza a las comunidades y EL Municipio en general a través de las transferencias que recibe el Municipio, o subsidios que otorgan las instituciones de gobierno. Destinadas a las carreteras, Centros de Salud, Infraestructura para mejorar las aulas de clases o escuelas con que cuenta las comunidades, o canalizar y gestionar las nuevas que se priorizan. De igual manera la inversión que se realiza es el total de las transferencias con el exento de los pagos de personal que requiere la Municipalidad

IV. PLAN DE DESARROLLO DEL MUNICIPIO

3.1 VISIÓN COMPARTIDA DE AHUAS

Ser un municipio con alta participación ciudadana, Una Educación de Calidad, un sistema de salud Eficiente, recursos humanos calificados y micro cuencas manejadas adecuadamente.

3.1 LÍNEAS ESTRATÉGICAS

1. Alta Participación ciudadana
2. Educación de Calidad
3. Salud eficiente
4. Recursos humanos calificados
5. Microcuencas manejadas adecuadamente.

OBJETIVO:

Garantizar a la población servicios en salud y educación de calidad y de manera eficiente en el Municipio.
Líneas Estratégica.

(F – 15/16)

Programación ejecución de proyectos estratégicos y Costos y Financiamiento por idea de proyecto Estratégico

Línea # 1

Prioridad	Nombre del proyecto Línea Estratégica: Municipio con Alta Participación Ciudadana	Ubicación	Costo Total	Años de ejecución						Financiamiento	
										Municipal	Externo
				19	20	21	22	23	24		
1	Concientizar a hombres y mujeres a participar (1-1)	Municipio	10,000.00	x						10,000.00	000
2	Formación de líderes facilitadores comunitarios. (1-1)	Municipio	30,000.00	x						30,000.00	000
3	Elaboración y aprobación de política de participación ciudadana (1-2)	Municipio	30,000.00	x						30,000.00	000
4	Organización y operación de la red interinstitucional para el desarrollo municipal (1-2)	Municipio	70,000.00	x						40,000.00	30,000.00
5	Elaboración y aprobación de reglamento municipal de patronatos (1-3)	Municipio	50,000.00	x						50,000.00	000
6	Preparación y gestión de los planes comunitarios anuales (PCA) (proyectos sin dinero, con dinero, y que genere dinero) (1-3)	Municipio	175,000.00	x						175,000.00	000

(F – 15/16)

Programación ejecución de proyectos estratégicos y Costos y Financiamiento por idea de proyecto Estratégico Línea N # 2

	Línea estratégica 2: Ofrecer Educación de Calidad										
1	Construcción de albergue para estudiantes de comunidades rurales (2.1)	Municipio	750,000.00	x	x	x	x			400,000.00	350,000.00
2	Asignar becas selectivas a estudiantes con índices académicos altos	Municipio	70,000.00			x				70,000.00	000
3	Promover la permanencia de la capacitación Docente	Municipio	100,000.00	x			x			80,000.00	20,000.00
4	Mejoramiento de la infraestructura escolar (2.2)	Municipio	700,000.00	x	x			x		400,000.00	300,000.00
5	Dotación de mobiliario y tecnología en los centros educativos (2.2)	Municipio	300,000.00		x					200,000.0	100,000.00

(F – 15/16)

Programación ejecución de proyectos estratégicos y Costos y Financiamiento por idea de proyecto Estratégico

Línea # 3

Objetivo: Mejorar las Condicionantes de vida de la población del municipio

	Línea estratégica 3: Un sistema de salud eficiente.										
1	Construcción y Equipamiento de Centros de Salud (2.1)	Municipio	1,750,000.0	x	x	x	x			1,000,000.00	750,000.00
2	Formación y Capacitación Permanente de Personal del de Salud (2.1)	Municipio	65,500.00			x				65,500.00	000
3	Intensificar las Labores en Salud Preventiva para las Enfermedades más Comunes en el Municipio (2.2)	Municipio	50,000.000	x			x			30,000.00	20,000.00
4	Desarrollar Campañas de Concientización en los Centros Educativos (2.2)	Municipio	50,000.00	x	x			x		30,000.00	20,000.00
5	Creación de Unidades Móviles de Salud (2.2)	Municipio	50,000.00		x					30,000.00	20,000.00

(F- 15/16)

Programación ejecución de proyectos estratégicos y Costos y Financiamiento por idea de proyecto Estratégico

Línea # 4 Objetivo: Mejorar las Condicionantes de vida de la población del municipio

	Línea estratégica 4: Municipio con Recursos Humanos Calificados.										
1	Formación de Mano de Obra Calificada (2.1)	Municipal	300,000.00	x	x	x	x			200,000.00	100,000.00
2	Formación Para Técnicos Comunitarios en Granos Básicos (2.1)	Municipal	65,500.00			x				65,500.00	000
3	Estudio de Potencialidades Productivas y Desarrollo Microempresarial (2.2)	Municipal	105,000.00	x			x			80,000.00	25,000.00
4	Formación, Organización y desarrollo de microempresas (2.2)	Municipal	500,000.00	x	x			x		300,000.00	200,000.00
5	Creación de la Unidad Municipal de Desarrollo Económico Local (2.2)	Municipal	145,000.00		x					145,000.0	000

(F-15/16)

Programación ejecución de proyectos estratégicos y Costos y Financiamiento por idea de proyecto Estratégico

Línea # 5

Objetivo: Mejorar las Condicionantes de vida de la población del municipio

	Línea Estratégica 3; Municipio con microcuencas manejadas adecuadamente											
1	Plan de Manejo en la Microcuenca de Ribra	Municipio	200,000.00			x					100,000.00	100,000.00
2	Plan de Manejo de la Microcuenca de Río Warunta	Municipio	250,000.00				x				1500,000.00	100,000.00
3	Declaratoria de Área protegido de la Microcuenca Ribra	Municipio	50,000.00	x							50,000.0	000
4	Declaratoria de área protegida de la Microcuenca Warunta	Municipio	50,000.00		x						50,000.0	000
5	Concientización a la población sobre la protección y manejo de los recursos naturales (3-3)	Municipio	100,000.00	x	x	x	x	x	x		100,000.00	000
6	Concertar con entidades relacionadas un programa municipal de manejo de microcuencas. (3-3)	Municipio	75,000.00	x	x						75,000.00	000

PLANES ZONAS TERRITORIALES

Para la elaboración de los Planes Zonales se realizó la consolidación del mapa de zonificación del municipio comprendido en el formato correspondiente (F - 07), seguidamente se seleccionó los representantes de cada zona quienes fueron priorizando los proyectos zonales, levantando así mismo los listados de sus participantes

Seguidamente se pasó a la preparación de los planes zonales sobre la base de los proyectos priorizados utilizando el formato (F- 10) en estos cuadros se incluyen todos los primeros 3 proyectos de cada comunidad, por cada eje temático, según la prioridad definida en la asamblea zonal. Y finalmente la socialización y aprobación de los planes zonales.

Figura del mapa del municipio de Ahuas



PLANES ZONALES TERRITORIALES DEL MUNICIPIO DE AHUAS



División Zonal Municipio de Ahuas

Zona 1

Conformada por las comunidades de: Krupunta, Paptalaya, Ahuas.



Lista de participantes a nivel de Asambleas Zonales					
Departamento: Gracias a Dios		Municipio: Ahuas		Zona # 1	
				Fecha: 04/05/ 2018	
No.	NOMBRE	COMUNIDAD	ORGANIZACIÓN Y CARGO QUE REPRESENTA	IDENTIDAD	FIRMA
1	Sisy Wood dereck	Paptalaya	Vida Mejor	0902-1982-00244	
2	Ipolito Wiliams	Paptalaya	Líder de la comunidad	0220-1981-01033	
3	Juan Bonilla López	Paptalaya	Auxiliar de la comunidad	0901-1980-00591	
4	Cheryam Bismarck Pedro	Paptalaya	Ing. Agrónomo	0901-1991-00451	
5	Elstan Macario Trapp	Paptalaya	Líder de la comunidad	0902-1999-00035	
6	Enlar López Matute	Paptalaya	Líder de la comunidad	0903-2013-0042	
7	Milka Lemoth	Paptalaya	Líder de la comunidad	0901-1974-00263	
8	Juan Javier Timoteo Rivas	Paptalaya	Docente	0901-1994-00107	
9	Pancho Madrigal Alfreh	Paptalaya	Líder de la comunidad	0901-1993-01037	
10	Winslrau Ronas miguel	Paptalaya	Líder de la comunidad	0901-1971-00327	
11	Baty Balderramos	Paptalaya	Líder de la comunidad	0903-1997-00911	
12	Reinaldo Balderramos Harrison	Paptalaya	Líder de la comunidad	0903-1991-00513	
13	María De Los Ángeles Herrera	Paptalaya	Líder de la comunidad	0903-2003-00085	
14	Winsor Astin Macbeth	Paptalaya	Educacion	0902-1984-00207	
15	Nahúm Ordoñez Eulopio	Paptalaya	Educacion	0903-2004-00086	
16	Rosa Ángela Herrero	Paptalaya	Ing. Agrónoma	0903-1997-00943	
17	Idensi Alvares Foster	Paptalaya	Líder de la comunidad	0901-1986-0809	
18	Bensita López Rombalde	Paptalaya	Líder de la comunidad	0903-2010-00044	
19	Josi Sandoval Martínez	Paptalaya	Líder de la comunidad	0901-1968-00080	
20	Jarlin Macpanse Martínez	Paptalaya	Líder de la comunidad	0902-1975-00146	
21	Gilma Lianes Kirinton Harrison	Paptalaya	Enfermera	0901-1995-00008	
22	Lindel Carolina Olopio	Ahuas	Educación	0902-1987-20240	

23	Bolvin Greham Patón	Ahuas	Asla Pawaya	0901-1987-00872	
24	Kendro Ordoñez Morazán	Ahuas	Fuerzas Vivas	0903-1997-00172	
25	Cecil Carolina Wood Kenreth	Ahuas	Educación	0902-1987-00202	
26	Jaisy Clementina Esteban H.	Ahuas	Fuerzas Vivas	0903-1997-00125	
27	Ceily Jesany Alvarenga Molina	Ahuas	Comercio	0902-1997-00197	

ZONA N° 1 LISTADO DE TRES PROYECTOS PRIORIZADOS DE LOS PLANES DE DESARROLLO DE CADA COMUNIDAD, POR ZONA Y POR EJE TEMÁTICO.

Listado de tres proyectos priorizados de los Planes de Desarrollo de cada comunidad, por zona y por eje temático					
Departamento: Gracias a Dios		Municipio: Ahuas		Zona # 01	
Fecha: 03 / 05 / 2018					
Temática: Ordenamiento Territorial					
#	Nombre Comunidad	Nombre de los proyectos priorizados	Comunidades Beneficiadas	# Obras	Costos aproximados
	Ahuas Casco Urbano	A: Emitir Ordenanza Municipal Prohibiendo la deforestacion en areas de las micro cuencas.	3		10,000.00
		B: Fortalecer la proteccion de las micro cuencas	3		10,000.00
		C. Elaborar un Plan de desarrollo Urbano	1		500,000.00
	Paptalaya	A-Fijar limites de la comunidad y declaratoria de áreas protegidas	3		100,000.00
		B-Urbanizar la comunidad delimitando áreas por habitar	1		150,000.00
		C-Equipamiento Con materiales didácticos a la organización.	3		30,000.00
	Krupunta	A-Delimitación y Declaratoria de Áreas Protegidas	3		15,000.00
		B-Urbanización Comunitaria	1		150,000.00
		C-Ordenamiento y Ampliación de las Calles que Conducen Hacia los Trabajaderos y áreas Protegidas	1		150,000.00

Listado de tres proyectos priorizados de los Planes de Desarrollo de cada comunidad, por zona y por eje temático

Departamento: Gracias a Dios

Municipio: Ahuas

Zona # 01

Fecha: 03 / 05 / 2018

Temática: Ordenamiento Territorial

#	Nombre Comunidad	Nombre de los proyectos priorizados	Comunidades Beneficiadas	# Obras	Costos aproximados
	Ahuas Casco Urbano	A: Emitir Ordenanza Municipal Prohibiendo la deforestacion en areas de las micro cuencas.	3		10,000.00
		B: Fortalecer la proteccion de las micro cuencas	3		10,000.00
		C. Elaborar un Plan de desarrollo Urbano	1		500,000.00
	Paptalaya	A-Fijar limites de la comunidad y declaratoria de áreas protegidas	3		100,000.00
		B-Urbanizar la comunidad delimitando áreas por habitar	1		150,000.00
		C-Equipamiento Con materiales didácticos a la organización.	3		30,000.00
	Krupunta	A-Delimitación y Declaratoria de Áreas Protegidas	3		15,000.00
		B-Urbanización Comunitaria	1		150,000.00
		C-Ordenamiento y Ampliación de las Calles que Conducen Hacia los Trabajaderos y áreas Protegidas	1		150,000.00

Listado de tres proyectos priorizados de los Planes de Desarrollo de cada comunidad, por zona y por eje temático

Departamento: Gracias a Dios Municipio: Ahuas Zona # 01 Fecha: 03 / 05 / 2018

Temática: SALUD Y NUTRICION

#	Nombre Comunidad	Nombre de los proyectos priorizados	Comunidades Beneficiadas	# Obras	Costos aproximados
	Ahuas Casco Urbano	A-Construccion de un centro de Salud. (UCOS).	3		700,000.00
		B-capacitacion a madres sobre la importancia del control Medico	1		45,000.00
		C-Capacitacion a campesinos en tecnicas para el manejo de la produccion agricola	1		45,000.00
	Paptalaya	A-Construcción de un local para laboratorio	1		200,000.00
		B-Ampliación del CESAMO	3		500,000.00
		C-Control de embarazadas en la comunidad	1		50,000.00
	Krupunta	A-Construccion de un centro de Salud. UCOS.	1	1	15,000.00
		B-capacitacion a madres sobre la importancia del control Medico	1	1	25,000.00
		C-Instalación de un Sistema Solar	1	1	50,000.00

Listado de tres proyectos priorizados de los Planes de Desarrollo de cada comunidad, por zona y por eje temático

Departamento: Gracias a Dios Municipio: Ahuas Zona # 01 Fecha: 03 / 05 / 2018

Temática: EDUCACION

#	Nombre Comunidad	Nombre de los proyectos priorizados	Comunidades Beneficiadas	# Obras	Costos aproximados
	Ahuas Casco Urbano	A- Construcción de edificio para oficinas de la dirección Distrital	4		500,000.00
		B-Fortalecer el programa de merienda escolar	1		250,000.00
		C-Dotar de mobiliario a la escuela	1		300,000.00
	Paptalaya	A-Cerco perimetral Escuela de Paptalaya	1		400,000.00
		B-Construcción de una aula	1		200,000.00
		C-Fortalecer programa de merienda escolar	1		100,000.00
	Krupunta	A-Construcción de un Aula en la Esc. Manuel Soto	1		200,000.00
		B-Construcción del Cerco Perimetral Esc. Manuel Soto.	1		150,000.00
		C-Construcción de Servicios Sanitarios en el Jardín de Niños	1		50,000.00

Listado de tres proyectos priorizados de los Planes de Desarrollo de cada comunidad, por zona y por eje temático

Departamento: Gracias a Dios Municipio: Ahuas Zona # 01 Fecha: 03 / 05 / 2018

Temática: RECURSOS NATURALES

#	Nombre Comunidad	Nombre de los proyectos priorizados	Comunidades Beneficiadas	# Obras	Costos aproximados
	Ahuas Casco Urbano	A-Construccion de puente DAKBANTARA	3		600,000.00
		B-Capacitar a la poblacion sobre el manejo del Bosque	3		21,000.00
		C-Construccion de Viveros Frutales y Maderables	3		100,000.00
	Paptalaya	A-Capacitación sobre el cuidado de flora y fauna	3		50,000.00
		B-Construcción de fogones mejorados o estufas	3		100,000.00
		C-Reforestación de áreas protegidas	1		300,000.00
	Krupunta	A-Capacitar a Jóvenes Sobre el Cuidado de Flora y Fauna	3		2,500.00
		B-Reforestación de Áreas Protegidas	3		75,000.00
		C-Construccion de Letrinas.	3		100,000.00

Listado de tres proyectos priorizados de los Planes de Desarrollo de cada comunidad, por zona y por eje temático

Departamento: Gracias a Dios Municipio: Ahuas Zona # 01 Fecha: 03 / 05 / 2018

Temática: GRUPOS VULNERABLES

#	Nombre Comunidad	Nombre de los proyectos priorizados	Comunidades Beneficiadas	# Obras	Costos aproximados
	Ahuas Casco Urbano	A-Construcción de un Parque Infantil	3		250,000.00
		B-Crear una caja rural integrada por mujeres para impulsar la economía	3		500,000.00
		C-Traer Brigadas Medicas para la atención de los adultos mayores	3		110,000.00
	Paptalaya	A-Construcción de un parque de recreación Infantil.	3		150,000.00
		B-Creación de micros empresas para jóvenes	1		150,000.00
		C-Creación de microempresas para mujeres	1		150,000.00
	Krupunta	A-Construcción de un Parque de Recreacion Infantil	3		120,000.00
		B-Capacitación a Jóvenes en Temas de Drogas	3		12,000.00
		C-Crear Organización de Mujeres en Krupunta	1		2,500.00

Listado de tres proyectos priorizados de los Planes de Desarrollo de cada comunidad, por zona y por eje temático

Departamento: Gracias a Dios Municipio: Ahuas Zona # 01 Fecha: 03 / 05 / 2018

Temática: VIVIENDA

#	Nombre Comunidad	Nombre de los proyectos priorizados	Comunidades Beneficiadas	# Obras	Costos aproximados
	Ahuas Casco Urbano	A-Concientizar a la poblacion sobre la nesecidad de pager permisos de construccion	1		25,000.00
		B-Programa de Construccion de Baños	3		100,000.00
		C-Programa de construccion de Viviendas	3		1,000,000.00
	Paptalaya	A-Construcción de viviendas	1		1,000,000.00
		B-Fondo para mejoramiento de vivienda	1		1,000,000.00
		C-Ampliación de viviendas			500,000.00
	Krupunta	A-Reparación de Viviendas en Mal Estado	1		60,000.00
		B-Construcción de Viviendas para Madres Solas y Buzos Lisiados.	1		400,000.00
		C-Construcción de Viviendas por Extrema Pobreza	1		400,000.00

Listado de tres proyectos priorizados de los Planes de Desarrollo de cada comunidad, por zona y por eje temático

Departamento: Gracias a Dios Municipio: Ahuas Zona # 01 Fecha: 03 / 05 / 2018

Temática: AGUA Y SANEAMIENTO

#	Nombre Comunidad	Nombre de los proyectos priorizados	Comunidades Beneficiadas	# Obras	Costos aproximados
	Ahuas Casco Urbano	A-Diseño y Construcción de un sistema de Agua Potable	8 barrios		2,400,000.00
		B-campaña de limpieza de calles del casco urbano			40,000.00
		C-Compra de Vehículo para tren de aseo		3	500,000.00
	Paptalaya	A-Construcción de un sistema de agua potable En la comunidad		3	900,000.00
		B-Campaña de limpieza en la comunidad		3	10,000.00
		C-Formación contra la contaminación		3	10,000.00
	Krupunta	A-Fomentar la Limpieza en la Comunidad		1	15,000.00
		B-Capacitación para la Construcción de Pozos		1	15,000.00
		C-Concientizar a la Población Sobre la Contaminación		1	15,000.00

Listado de tres proyectos priorizados de los Planes de Desarrollo de cada comunidad, por zona y por eje temático

Departamento: Gracias a Dios Municipio: Ahuas Zona # 01 Fecha: 03 / 05 / 2018

Temática: ECONOMIA

#	Nombre Comunidad	Nombre de los proyectos priorizados	Comunidades Beneficiadas	# Obras	Costos aproximados
	Ahuas Casco Urbano	A-Establecer un sistema de informacion de precios y los mercados para la comercializacion de productos	3		50,000.00
		B-Generar Empleo realizando los proyectos con personas de la comunidad	3		6,000.00
		C-Capacitacion sobre la administracion de ingresos economicos	1		75,000.00
	Paptalaya	A-Fomentar la Diversificación productiva de Alimentos	3		75,000.00
		B-Formación empresarial	3		30,000.00
		C-Organización y fortalecimiento de caja rural	2		200,000.00
	Krupunta	A-Capacitación y Asistencia Técnica Agrícola	3		50,000.00
		B-Formación de Mano de Obra Calificada	3		25,000.00
		C-Incrementar y Diversificar la Producción	3		25,000.00

Listado de tres proyectos priorizados de los Planes de Desarrollo de cada comunidad, por zona y por eje temático

Departamento: Gracias a Dios Municipio: Ahuas Zona # 01 Fecha: 03 / 05 / 2018

Temática: SEGURIDAD ALIMENTARIA

#	Nombre Comunidad	Nombre de los proyectos priorizados	Comunidades Beneficiadas	# Obras	Costos aproximados
	Ahuas Casco Urbano	A-Construccion de silos	3		250,000.00
		B-capacitacion a los campesinos sobro la sistencia tecnica de cultivos	3		50,000
		C-Fondo para compra de insumos para cultivos	1		100,000.00
	Paptalaya	A-Capacitación agrícola a los campesinos	3		30,000.00
		B-Capacitación a madres sobre Seguridad Alimentaria	3		20,000.00
		C-Organizar y crear caja rural de campesinos	3		250,000.00
	Krupunta	A-Capacitación Técnico Agrícola	1		25,000.00
		B-Formar Comité de Seguridad Alimentaria	3		20,000.00
		C-Fomentar los Huertos Familiares	3		100,000.00

Listado de tres proyectos priorizados de los Planes de Desarrollo de cada comunidad, por zona y por eje temático

Departamento: Gracias a Dios Municipio: Ahuas Zona # 01 Fecha: 03 / 05 / 2018

Temática: TIERRA

#	Nombre Comunidad	Nombre de los proyectos priorizados	Comunidades Beneficiadas	# Obras	Costos aproximados
	Ahuas Casco Urbano	A-Legalizacion de las Tierras	3		250,000.00
		B-Implementar un sistema de Riego	3		110,000.00
		C-Instalar un catastro Municipal	3		500,000.00
	Paptalaya	A-Formación y capacitación técnica sobre el uso adecuado de la tierra	1		10,000.00
		B-Organizar a los productores	3		15,000.00
		C-Legalización de tierras	3		250,000.00
	Krupunta	A-Capacitación y Formación Técnica sobre el uso Adecuado de la Tierra	3		20,000.00
		B-Realizar un Análisis profesional de Suelos	3		100,000.00
		C-Legalización de la Tenencia de la Tierra	3		100,000.00

Listado de tres proyectos priorizados de los Planes de Desarrollo de cada comunidad, por zona y por eje temático

Departamento: Gracias a Dios Municipio: Ahuas Zona # 01 Fecha: 03 / 05 / 2018

Temática: PARTICIPACION

#	Nombre Comunidad	Nombre de los proyectos priorizados	Comunidades Beneficiadas	# Obras	Costos aproximados
	Ahuas Casco Urbano	A-Concientizar a hombres y mujeres a participar en actividades comunitarias	1		15,000.00
		B-Crear y fomentar Eventos de participacion ciudadana	1		25,000.00
		C-Construccion de un Centro Comunal	1		175,000.00
	Paptalaya	A-Fortalecer el papel de organización social	1		15,000.00
		B-Formación en participación ciudadana	1		10,000.00
		C-Formación en cultura política	1		10,000.00
	Krupunta	A-Promover el Fortalecimiento de la Participación Ciudadana.	1		25,000.00
		B-Fortalecer el Papel de la Organización Social	1		25,000.00
		C-Desarrollo de Talleres en Participación Ciudadana	3		25,000.00

Listado de tres proyectos priorizados de los Planes de Desarrollo de cada comunidad, por zona y por eje temático

Departamento: Gracias a Dios Municipio: Ahuas Zona # 01 Fecha: 03 / 05 / 2018

Temática: SEGURIDAD CIUDADANA

#	Nombre Comunidad	Nombre de los proyectos priorizados	Comunidades Beneficiadas	# Obras	Costos aproximados
	Ahuas Casco Urbano	A-Capacitacion a Grupos Sobre Seguridad Coiudadana	3		75,000.00
		B-Dar apoyo a mesas de seguridad Ciudadana	3		
		C-Establecer controles de venta de bebidas alcoholicas	3		
	Paptalaya	A-Alianzas patronatos y policia para mitigar la inseguridad	3		50,000.00
		B-Organización comité de vigilancia	1		15,000.00
		C-Formación a población sobre efectos negativos del consumo de drogas	3		15,000.00
	Krupunta	A-Colaboración Entre Patronato y Policía para Atenuar la Inseguridad	1		10,000.00
		B-Formación de Comité de Vigilancia	3		10,000.00
		C-Formación a Población Sobre Efectos Negativos del Consumo del Alcohol y Drogas.	3		10,000.00

Listado de tres proyectos priorizados de los Planes de Desarrollo de cada comunidad, por zona y por eje temático

Departamento: Gracias a Dios Municipio: Ahuas Zona # 01 Fecha: 03 / 05 / 2018

Temática: INFRAESTRUCTURA SOCIAL

#	Nombre Comunidad	Nombre de los proyectos priorizados	Comunidades Beneficiadas	# Obras	Costos aproximados
	Ahuas Casco Urbano	A-instalacion de un sistema de energia electrica	3		6,000,000.00
		Reconstruccion y ampliacion del Palacio Municipal	3		750,000.00
		C-construir un sistema de drenajes	1		300,000.00
	Paptalaya	A-Proyecto de electrificación con energía renovable	1		2,500,000.00
		B-Mantenimiento de carretera y construcción de cuneta	3		1,000,000.00
		C-Construir un centro de recreación (parquet)	3		500,000.00
	Krupunta	A-Construcción del Puente Antin Bila	1		100,000.00
		B-Reparación y Mantenimiento de Calle Principal	3		150,000.00
		C-Rediseño de Calles con Fines Urbanísticos.	1		100,000.00

Listado de tres proyectos priorizados de los Planes de Desarrollo de cada comunidad, por zona y por eje temático

Departamento: Gracias a Dios Municipio: Ahuas Zona # 01 Fecha: 03 / 05 / 2018

Temática:

#	Nombre Comunidad	Nombre de los proyectos priorizados	Comunidades Beneficiadas	# Obras	Costos aproximados
	Ahuas Casco Urbano	A-Promover Zona en el Rio Ribra	7		60,000.00
		B-Desarrollar Zona turística en el Rio Ribra	7		460,000.00
		C			
	Paptalaya	A-Creación y declaración de zona turística el área de la laguna de Tilbalaka	3		500,000.00
		B-Apertura de calle hacia laguna turística Tilbalaka	3		500,000.00
		C-Construir Infraestructura turística en la laguna Tilbalaka	3		1,500,000.00
	Krupunta	A-Promover el Ecoturismo o el Turismo Ecuestre (senderismo, montañismo, ciclismo, cabalgata, turismo en ríos.)	3		50,000.00
		B-Creación de Zona Turística en Tilba Lakan.	3		50,000.00
		C-Apertura y Mejoramiento de Calle Hacia Zona Turística de Tilba Lakan	3		200,000.00

Zona 2

Conformada por las comunidades de: wawina , Waxma, Usupumpura, Warunta.



Listado de Tres Proyectos Priorizados de los Planes de Desarrollo de Cada Comunidad, por Zona y por Eje Temático.

Departamento: Gracias a Dios

Municipio: Ahuas

Zona # 2

Fecha: / /

Temática: Organización Territorial

#	Nombre Comunidad	Nombre de los Proyectos Priorizados	Comunidades Beneficiadas	# Obras	Costos Aproximados
1	Wawina	A- Delimitacion y Declaratoria de Areas Protegidas	3	1	10,000.00
		B- Urbanizacion Comunitaria	1	1	250,000.00
		C- Ampliacion de la Calle Principal	1	1	100,000.00
2	Usupumpura	A- Fijar losLmites de la Comunidad	2	1	50,000.00
		B- Rectificacion de Carretera Principal Usupumpura-Waxma	2	1	1,500,000.00
		C- Ampliacion de Carretera Usupumpura-Wawina	2	1	400,000.00
3	Waxma	A- Delimitacion y Declaratoria de Areas Protegidas del Rio Ribra	3	1	300,000.00
		B- Rectificacion de Carretera Principal Waxma-Ahuas	3	1	5,000,00.00
		C- Reconstruccion de Carretera Waxma-Wawina	3	1	200,000.00
4	Warunta	A-Delimitación y Declaratoria de Areas Protegidas	3	1	25,000.00
		B-Delimitación de las Calles en la Comunidad	1	1	75,000.00
		C-Delimitación de las Fuentes de Agua	3	1	25,000.00

Listado de Tres Proyectos Priorizados de los Planes de Desarrollo de Cada Comunidad, por Zona y por Eje Temático.

Departamento: Gracias a Dios

Municipio: Ahuas

Zona # 2

Fecha:

/ /

Temática: Salud y Nutrición

#	Nombre Comunidad	Nombre de los Proyectos Priorizados	Comunidades Beneficiadas	# Obras	Costos Aproximados
1	Wawina	A-Construcción de un Local para Laboratorio	3	1	300,000.00
		B-Construcción de Hospital Materno Infantil	3	1	850,000.00
		C-Control de Embarazas en la Comunidad	1	1	5,000.00
2	Usupumpura	A-Construcción de una Sala para la Atención de los Partos Convirtiendo el Cesar en un CESAMO	1	1	170,000.00
		B-Nombramiento de un Medico con Plaza y Tres Enfermeras	1	1	20,000.00
		C-Construcción de una Sala de Laboratorio en el Cesar	3	1	170,000.00
3	Waxma	A-Construcción o Ampliación del CESAR	1	1	270,000.00
		B-Formación a Madres Sobre Nutrición y Salud	1	1	5,000.00
		C-Capacitación Sobre Higiene Comunitaria	1	1	5,000.00
4	Warunta	A-Construcción de una Sala para la Atención de los Partos Convirtiendo el Cesar en un CESAMO	1	1	250,000.00
		B-Nombramiento de un Médico con Plaza y dos Enfermeras			25,000.00
		C-Construcción de una Sala de Laboratorio en el CESAR			200,000.00

Listado de Tres Proyectos Priorizados de los Planes de Desarrollo de Cada Comunidad, por Zona y por Eje Temático.

Departamento: Gracias a Dios

Municipio: Ahuas

Zona # 2

Fecha: / /

Temática: Educacion

#	Nombre Comunidad	Nombre de los Proyectos Priorizados	Comunidades Beneficiadas	# Obras	Costos Aproximados
1	Wawina	A-Construcción del Cerco Perimetral del CEB J.T.R	1	1	400,000.00
		B-Reparación del Techo del Jardín de Niños	1	1	200,000.00
		C-Fortalecimiento de la Merienda Escolar	1	1	50,000.00
2	Usupumpura	A-Construcción de Aulas para Cubrir la Demanda Estudiantil	1	1	500,000.00
		B-Compra de Material Didáctico y Mobiliario	1	1	50,000.00
		C-Que la Sep Apruebe una Nueva Plaza para un Maestros	1	1	20,000.00
3	Waxma	A-Construcción de Aulas	1	1	400,000.00
		B-Fortalecer Programa de Merienda Escolar	1	1	50,000.00
		C-Programa de Alfabetización	1	1	20,000.00
4	Warunta	A-Construcción de una Aula	1	1	200,000.00
		B-Fortalecer Programa de Merienda Escolar	1	1	50,000.00
		C-Programa de Alfabetización	1	1	30,000.00

Listado de Tres Proyectos Priorizados de los Planes de Desarrollo de Cada Comunidad, por Zona y por Eje Temático.

Departamento: Gracias a Dios

Municipio: Ahuas

Zona # 2

Fecha: / /

Temática: Recursos Naturales y Ambientales.

#	Nombre Comunidad	Nombre de los Proyectos Priorizados	Comunidades Beneficiadas	# Obras	Costos Aproximados
1	Wawina	A-Construcción de Basureros Comunitarios	1	1	20,000.00
		B-Reforestacion de Areas Protegidas	3	1	10,000.00
		C-Construcción de Fogones y Estufas Ecológicas.	1	1	75,000.00
2	Usupumpura	A-Capacitar Jóvenes Sobre el Cuidado de Flora y Fauna	1	1	5,000.00
		B-Construcción de Ecofogones Mejorados	1	1	250,000.00
		C-Construcción de un Crematorio de Basura Comunitario	1	1	115,000.00
3	Waxma	A-Capacitación es Jóvenes Sobre el Cuidado de Flora y Fauna	1	1	5,000.00
		B-Construcción de Ecofogones Mejorados	1	1	10,000.00
		C-Construcción de un Botadero de Basura Comunal	1	1	15,000.00
4	Warunta	A-Capacitaciones a la Comunidad Sobre el Cuidado de Flora y Fauna.	1	1	25,000.00
		B-Construcción de Resumideros Aguas Residuales Caseros	1	1	75,000.00
		C-Construcción de Basureros Comunitarios	1	1	30,000.00

Listado de Tres Proyectos Priorizados de los Planes de Desarrollo de Cada Comunidad, por Zona y por Eje Temático.

Departamento: Gracias a Dios

Municipio: Gracias a Dios

Zona # 2

Fecha: / /

Temática: Grupos Vulnerables (Niñez, Juventud, Mujeres, Tercera Edad)

#	Nombre Comunidad	Nombre de los Proyectos Priorizados	Comunidades Beneficiadas	# Obras	Costos Aproximados
1	Wawina	A-Construcción de un Parque Infantil	1	1	250,000.00
		B-Seguimiento Construcción Cancha Polideportiva.	1	1	250,000.00
		C-Crear Organización de Mujeres	1	1	14,000.00
2	Usupumpura	A-Construcción de un Parque de Recreación Infantil	1	1	150,000.00
		B-Capacitación Jóvenes en Temas de Drogas	1	1	15,000.00
		C-Reorganizar a los Grupos de Mujeres	1	1	25,000.00
3	Waxma	A-Construcción de un Parque Infantil	1	1	100,000.00
		B-Creación de Micros Empresas de Jóvenes	1	1	100,000.00
		C-Crear Organizaciones de Mujeres	1	1	7,000.00
4	Warunta	A-Construcción de un Parque Infantil	1	1	250,000.00
		B-Creación de Microempresas de Jóvenes			150,000.00
		C-Creación de Microempresas para Mujeres			150,000.00

Listado de Tres Proyectos Priorizados de los Planes de Desarrollo de Cada Comunidad, por Zona y por Eje Temático.

Departamento: Gracias a Dios

Municipio: Ahuas

Zona # 2

Fecha: / /

Temática: Vivienda

#	Nombre Comunidad	Nombre de los Proyectos Priorizados	Comunidades Beneficiadas	# Obras	Costos Aproximados
1	Wawina	A-Reparación y Mejoramiento de Vivienda	1	1	200,000.00
		B-Ampliación de Viviendas	1	1	200,000.00
		C-Construcción de Viviendas	1	1	450,000.00
2	Usupumpura	A-Construcción de Viviendas	1	1	700,000.00
		B-Fondo para Mejoramiento de Vivienda	1	1	200,000.00
		C-Ampliación de Viviendas	1	1	100,000.00
3	Waxma	A-Construcción de Viviendas	1	1	150,000.00
		B-Fondo para Mejoramiento de Vivienda	1	1	200,000.00
		C-Ampliación de Viviendas	1	1	100,000.00
4	Warunta	A-Construcción de Viviendas Dignas	1	1	200,000.00
		B-Fondo para Mejoramiento de Vivienda	1	1	150,000.00
		C-Ampliación de Viviendas	1	1	100,000.00

Listado de Tres Proyectos Priorizados de los Planes de Desarrollo de Cada Comunidad, por Zona y por Eje Temático.

Departamento: Gracias a Dios

Municipio: Gracias a Dios

Zona # 2

Fecha: / /

Temática: Agua y Saneamiento

#	Nombre Comunidad	Nombre de los Proyectos Priorizados	Comunidades Beneficiadas	# Obras	Costos Aproximados
1	Wawina	A-Formación Contra la Contaminación	1	1	15,000.00
		B-Campaña de Limpieza en la Comunidad	1	1	15,000.00
		C-Construcción de un Sistema de Abastecimiento de Agua Potable	1	1	350,000.00
2	Usupumpura	A-Construcción del Sistema de Agua por Tuberías	1	1	500,000.00
		B-Campaña de Limpieza en la Comunidad	1	1	5,000.00
		C-Capacitación Contra la Contaminación	1	1	15,000.00
3	Waxma	A-Campaña de Limpieza en la Comunidad	1	1	0
		B-Formación Contra la Contaminación	1	1	5,000.00
		C-Compra de Letrinas	1	1	100,000.00
4	Warunta	A-Instalar un Sistema de Agua por Tuberías	1	1	350,000.00
		B-Campaña de Limpieza en la Comunidad	1	1	5,000.00
		C-Capacitación Contra la Contaminación	1	1	15,000.00

Listado de Tres Proyectos Priorizados de los Planes de Desarrollo de Cada Comunidad, por Zona y por Eje Temático.

Departamento: Gracias a Dios

Municipio: Ahuas

Zona # 2

Fecha: / /

Temática: Economía

#	Nombre Comunidad	Nombre de los Proyectos Priorizados	Comunidades Beneficiadas	# Obras	Costos Aproximados
1	Wawina	A-Produccion Agricola Diversificada	1	1	100,000.00
		B-Formación de Mano de Obra Calificada	1	1	30,000.00
		C-Capacitacion y Asistencia Tecnica Agricola	1	1	50,000.00
2	Usupumpura	A-Formación de Mano de Obra Calificada	1	1	60,000.00
		B-Capacitación y Asistencia Técnico Agrícolas	1	1	200,00.00
		C-Organización y Fortalecimiento de Caja Rural	1	1	300,000.00
3	Waxma	A-Diversificacion Productiva	1	1	10,000.00
		B-Formacion Empresarial	1	1	30,000.00
		C-Organización y Fortalecimiento de Caja Rural	1	1	60,000.00
4	Warunta	A-Creación de Microempresas	1	1	300,000.00
		B-Poner las Tierras a Producir			50,000.00
		C-Capacitación y Formación de Mano de Obra Calificada			20,000.00

Listado de Tres Proyectos Priorizados de los Planes de Desarrollo de Cada Comunidad, por Zona y por Eje Temático.

Departamento: Gracias a Dios

Municipio: Ahuas

Zona # 2

Fecha: / /

Temática: Seguridad Alimentaria

#	Nombre Comunidad	Nombre de los Proyectos Priorizados	Comunidades Beneficiadas	# Obras	Costos Aproximados
1	Wawina	A-Capacitación a Madres Sobre Seguridad Alimentaria	1	1	15,000.00
		B-Huertos Familiares	1	1	60,000.00
		C-Capacitación Agrícola	1	1	15,000.00
2	Usupumpura	A-Fomento de Huertos Familiares	1	1	15,000.00
		B-Capacitación Agrícola a Productores	1	1	50,000.00
		C-Formar un Comité de Seguridad Alimentaria	1	1	5,000.00
3	Waxma	A-Implementar los Huertos Familiares	1	1	30,000.00
		B-Organizar y Crear Caja Rural de Campesinos	1	1	50,000.00
		C-Capacitación Agrícola	1	1	5,000.00
4	Warunta	A-Capacitación en Técnicas Agrícolas	1	1	10,000.00
		B-Capacitación a Madres Sobre S.N	1	1	10,000.00
		C-Huertos Familiares	1	1	80,000.00

Listado de Tres Proyectos Priorizados de los Planes de Desarrollo de Cada Comunidad, por Zona y por Eje Temático.

Departamento: Gracias a Dios

Municipio: Ahuas

Zona # 2

Fecha: / /

Temática: Tierra

#	Nombre Comunidad	Nombre de los Proyectos Priorizados	Comunidades Beneficiadas	# Obras	Costos Aproximados
1	Wawina	A-Organización de Productores	1	1	20,000.00
		B-Legalización de Tierras	1	1	100,000.00
		C-Análisis de Suelo	1	1	50,000.00
2	Usupumpura	A-Legalización de Tierras	1	1	110,000.00
		B-Formación y Capacitación Técnica Sobre el Uso Adecuado de la Tierra	1	1	20,000.00
		C-Análisis de Suelo	1	1	25,000.00
3	Waxma	A-Organización de Productores	1	1	0
		B-Legalización de Tierras	1	1	10,000.00
		C-Análisis de Suelo	1	1	5,000.00
4	Warunta	A-Formación y Capacitación de los Campesinos en Técnica Sobre el Uso Adecuado de los Suelos	1	1	20,000.00
		B-Organizar a los Productores en Cooperativas Productoras	1	1	25,000.00
		C-Legalización de Tierras	1	1	100,000.00

Listado de Tres Proyectos Priorizados de los Planes de Desarrollo de Cada Comunidad, por Zona y por Eje Temático.

Departamento: Gracias a Dios

Municipio: Ahuas

Zona # 2

Fecha: / /

Temática: Participacion

#	Nombre Comunidad	Nombre de los Proyectos Priorizados	Comunidades Beneficiadas	# Obras	Costos Aproximados
1	Wawina	A-Formación en Participación Ciudadana	1	1	15,000.00
		B-Fortalecer el Papel de las Organizaciones Social	1	1	15,000.00
		C-Desarrollo Talleres de Participación Ciudadana	1	1	15,000.00
2	Usupumpura	A-Formación en Género y Autoestima	1	1	5,000.00
		B-Desarrollo de Cultura Política	1	1	8,000.00
		C-Formación en Participación Ciudadana	1	1	6,000.00
3	Waxma	A-Formación en Género y Autoestima	1	1	15,000.00
		B-Desarrollo de Cultura Política	1	1	8,000.00
		C-Formación en Participación Ciudadana	1	1	6,000.00
4	Warunta	A-Capacitación y Formación en Participación Ciudadana	1	1	6,000.00
		B-Desarrollo Talleres de Participación Ciudadana	1	1	12,000.00
		C-Fortalecer el Papel de Organización Social	1	1	6,000.00

Listado de Tres Proyectos Priorizados de los Planes de Desarrollo de Cada Comunidad, por Zona y por Eje Temático.

Departamento: Gracias a Dios

Municipio: Ahuas

Zona # 2

Fecha: / /

Temática: Seguridad Ciudadana

#	Nombre Comunidad	Nombre de los Proyectos Priorizados	Comunidades Beneficiadas	# Obras	Costos Aproximados
1	Wawina	A-Alianzas Patronato y Policía para Mitigar la Inseguridad	1	1	3,000.00
		B- Organización de Comité de Vigilancia	1	1	8,000.00
		C-Formación a Población Sobre Efectos Negativos del Consumo de Drogas	1	1	6,000.00
2	Usupumpura	A-Establecer Alianzas Patronatos y Policía para Mitigar la Inseguridad	1	1	10,000.00
		B-Organización Comité de Vigilancia	1	1	8,000.00
		C-Formación a Población Sobre Efectos Negativos del Consumo de Drogas	1	1	6,000.00
3	Waxma	A-Construcción de Cancha Polideportiva	1	1	600,000.00
		B-Construcción de Gradería en la Cancha de Fútbol	1	1	100,000.00
		C-Alianzas Patronatos y Policía para Mitigar la Inseguridad	1	1	20,000.00
4	Warunta	A-Alianzas patronatos y policía para mitigar la inseguridad	1	1	20,000.00
		B-Programar talleres sobre efectos negativos del consumo de alcohol y drogas			12,000.00
		C-Organización de mesas de seguridad ciudadana			5,000.00

Listado de Tres Proyectos Priorizados de los Planes de Desarrollo de Cada Comunidad, por Zona y por Eje Temático.

Departamento: Gracias a Dios

Municipio: Ahuas

Zona # 2

Fecha: / /

Temática: Infraestructura Social

#	Nombre Comunidad	Nombre de los Proyectos Priorizados	Comunidades Beneficiadas	# Obras	Costos Aproximados
1	Wawina	A-Construcción de Puente los Próceres	1	1	100,000.00
		B-Construcción de Gradería en la Cancha de Futbol	1	1	100,000.00
		C-Mantenimiento y Reparación de Carretera Casco Urbano Hacia Ahuas.	4	1	350,000.00
2	Usupumpura	A-Proyecto de Electrificación	1	1	1,500,000.00
		B-Construcción de Cunetas	1	1	50,000.00
		C-Mantenimiento de carretera Casco Urbano hacia Usupumpura	2	1	250,000.00
3	Waxma	A-Proyecto de Electrificación	1	2	1,500,000.00
		B-Construcción de Cunetas	1	2	50,000.00
		C-Mantenimiento de Carretera Casco Urbano Hacia Usupumpura	2	2	250,000.00
4	Warunta	A-Proyecto de Electrificación con Energía Renovable	1	1	1,500,000.00
		B-Habilitar la Calle e Urbanización de la Comunidad	1	1	150,000.00
		C-Habilitación de Carretera Entre el Casco Urbano y la Comunidad de Warunta	2	1	150,000.00

Listado de Tres Proyectos Priorizados de los Planes de Desarrollo de Cada Comunidad, por Zona y por Eje Temático.

Departamento: Gracias a Dios

Municipio: Gracias a Dios

Zona # 2

Fecha: / /

Temática: Turismo

#	Nombre Comunidad	Nombre de los Proyectos Priorizados	Comunidades Beneficiadas	# Obras	Costos Aproximados
1	Wawina	A-Construcción de Gradería en Bink Bila	1	1	200,000.00
		B-Promover el Ecoturismo o el Turismo Ecuéstre (senderismo, montañismo, ciclismo, cabalgata, turismo en ríos.)	1	1	100,000.00
		C-Turismo Cultural	1	1	50,000.00
2	Usupumpura	A-Promover la Industria sin Chimenea	1	1	60,000.00
		B-			
		C-			
3	Waxma	A-Promover la Industria sin Chimeneas Mediante el Trazado de Caminos en el Bosque para la Observación de Nuestra Fauna	1	1	500,000.00
		B			
		C-			
4	Warunta	A-Creación y Declaración de Zona Turística de la Cuenca del Río Warunta.	3	1	
		B-Apertura de Calle del Casco Urbano Hacia el Río Warunta	7	1	
		C-Infraestructura Turística en el Río Warunta	1	1	

PROGRAMACIÓN DEL PLAN ZONAL #1 DE DESARROLLO TERRITORIAL

DEPARTAMENTO: Gracias a Dios municipio: Ahuas Zona: # 1 Fecha: 20/06/2018 Temático: Ordenamiento Territorial

Prioridad	Nombre del proyecto	Comunidad	# Beneficiarios	Años de ejecución							Costo Aproximado	Aporte Comunitario
				19	20	21	22	23	24	25		
1	Emitir Ordenanza Municipal Prohibiendo la deforestación en Áreas de las Microcuencas.	Ahuas	8455	x	x	x	x	x	x	x	10,000.00	000
2	Fortalecer la Protección de las Microcuencas	Ahuas	8455	x	x	x	x	x	x	x	10,000.00	000
3	Elaborar un Plan de Desarrollo Urbano	Ahuas	1698	x	x	x	x	x	x	x	500,000.00	25,000.00
4	Fijar Límites de la Comunidad y Declaratoria de Áreas Protegidas	Paptalaya	8455	x	x	x	x	x	x	x	100,000.00	000
5	Urbanizar la Comunidad Delimitando Áreas por Habitar	Paptalaya	1682	x	x	x	x	x	x	x	150,000.00	7,500.00
6	Equipamiento Con Materiales Didácticos a la Organización.	Paptalaya	1682	x	x	x	x	x	x	x	30,000.00	000
7	Delimitación y Declaratoria de Áreas Protegidas	Krupunta	8455	x	x	x	x	x	x	x	15,000.00	000
8	Urbanización Comunitaria	Krupunta	789		x	x	x	x	x	x	150,000.00	7,500.00
9	Ordenamiento y Ampliación de las Calles que Conducen Hacia los Trabajaderos y Áreas Protegidas	Krupunta	789		x	x	x	x	x	x	150,000.00	7,500.00

Programación del Plan Zonal de Desarrollo Territorial DEPARTAMENTO: Gracias a Dios municipio: Ahuas Zona: # 1 Fecha: 20/06/2018
 Temático: Salud y Nutrición

Prioridad	Nombre del proyecto	Comunidad	#Beneficio	Años de ejecución							Costo Aproximado	Aporte Comunitario
				19	20	21	22	23	24	25		
1	Construcción de un centro de Salud. (UCOS).	Ahuas	1698	x			x	x	x		700,000.00	35,000.00
2	Capacitación a madres sobre la importancia del control Medico	Ahuas	1698	x	x	x	x	x	x		45,000.00	000
3	Capacitación a campesinos en técnicas para el manejo de la producción agrícola	Ahuas	1698	x	x	x	x	x	x		45,000.00	000
1	Construcción de un local para laboratorio	Paptalaya	1682	x	x	x	x	x	x	x	200,000.00	10,000.00
2	Ampliación del CESAMO	Paptalaya	1682		x	x	x	x	x	x	500,000.00	25,000.00
3	Control de embarazadas en la comunidad	Paptalaya	1682			x	x	x	x	x	50,000.00	000
1	Construcción de un centro de Salud. UCOS.	Krupunta	789	x		x	x	x	x	x	15,000.00	000
2	Capacitación a madres sobre la importancia del control Medico	Krupunta	789		x	x	x	x	x	x	25,000.00	000
3	Instalación de un Sistema Solar	Krupunta	789			x	x	x	x	x	50,000.00	000

Programación del Plan Zonal de Desarrollo Territorial DEPARTAMENTO: Gracias a Dios Municipio: Ahuas Zona: # 1 Fecha: 20/06/2018

Temático: Educación

Prioridad	Nombre del proyecto	COMUNIDAD	# BENEFICIARIOS	Años de ejecución							Costo Aproximado	Aporte Comunitario
				19	20	21	22	23	24	25		
1	Construcción de edificio para oficinas de la dirección Distrital	Ahuas	8455	x	x	x					500,000.00	25,000.00
2	Fortalecer el programa de merienda escolar	Ahuas	1698	x	x	x	x	x	x	x	250,000.00	000
3	Dotar de mobiliario a la escuela	Ahuas	1698	x	x	x	x	x	x	x	300,000.00	000
4	Cerco perimetral Escuela de Paptalaya	Paptalaya	1682	x							400,000.00	20,000.00
5	Construcción de un aula	Paptalaya	1682				x				200,000.00	10,000.00
6	Fortalecer programa de merienda escolar	Paptalaya	1682	x	x	x	x	x	x	x	100,000.00	000
7	Construcción de un Aula en la Esc. Manuel Soto	Krupunta	789	x	x	x	x	x	x	x	200,000.00	10,000.00
8	Construcción del Cerco Perimetral Jardín de niños William Bluchca..	Krupunta	789	x	x	x	x	x	x	x	150,000.00	7,500.00
9	Construcción de Servicios Sanitarios en el Jardín de Niños	Krupunta	789		x	x	x	x	x	x	50,000.00	2,500.00

Programación del Plan Zonal de Desarrollo Territorial DEPARTAMENTO: Gracias a Dios municipio: Ahuas Zona: # 1 Fecha: 20/06/2018

Temático: Recursos Naturales y Ambiente

Prioridad	Nombre del proyecto	COMUNIDAD	# BENEFICIARIOS	Años de ejecución							Costo Aproximado	Aporte Comunitario
				19	20	21	22	23	24	25		
1	Construcción de puente DAKBANTARA	Ahuas	1698	x	x	x	x	x	x	x	600,000.00	30,000.00
2	Capacitar a la población sobre el manejo del Bosque	Ahuas	8455		x	x	x	x	x	x	21,000.00	000
3	Construcción de Viveros Frutales y Maderables	Ahuas	1698		x	x	x	x	x	x	100,000.00	5,000.00
4	Capacitación sobre el cuidado de flora y fauna	Paptalaya	1682	x	x	x	x	x	x	x	50,000.00	000
5	Construcción de fogones mejorados o estufas	Paptalaya	1682		x	x	x	x	x	x	100,000.00	5,000.00
6	Reforestación de áreas protegidas	Paptalaya	1682		x	x	x	x	x	x	300,000.00	15,000.00
7	Capacitar a Jóvenes Sobre el Cuidado de Flora y Fauna	Krupunta	789	x	x	x	x	x	x	x	2,500.00	000
8	Reforestación de Áreas Protegidas	Krupunta	789		x	x	x	x	x	x	75,000.00	000
9	Construcción de Letrinas.	Krupunta	789		x	x	x	x	x	x	100,000.00	5,000.00

Programación del Plan Zonal de Desarrollo Territorial DEPARTAMENTO: Gracias a Dios MUNICIPIO: Ahuas Zona: # 1 Fecha: 20/06/2018
 Temático: Niñez

Prioridad	Nombre del proyecto	COMUNIDAD	# BENEF	Años de ejecución							Costo Aproximado	Aporte Comunitario
				19	20	21	22	23	24	25		
1	Formación Sobre Valores de los Niños	Ahuas	1698	x	x	x	x	x	x		10,000.00	000
2	Construcción de Parque Infantil	Ahuas	1698		x						250,000.00	12,500.00
3	Promover la Participación de la Niñez en las Actividades Diarias de la Comunidad	Ahuas	1698	x	x	x	x	x	x		100,000.00	000
4	Construcción de un parque Infantil.	Paptalaya	1682			x					120,000.00	6,000.00
5	Capacitación a padres sobre derechos y deberes del niño.	Paptalaya	1682				x				20,000.00	000
7	Construcción de un Parque de Diversión Infantil	Krupunta	789	x							120,000.00	6,000.00
8	Capacitación a Padres Sobre Derechos y Deberes del Niño	Krupunta	789	x							12,000.00	000
9	Proyecto para Tratar Niños Desnutridos	Krupunta	789			x					75,000.00	000

Programación del Plan Zonal de Desarrollo Territorial DEPARTAMENTO: Gracias a Dios MUNICIPIO: Ahuas Zona: # 1 Fecha: 20/06/2018

Temático: Juventud

Prioridad	Nombre del proyecto	COMUNIDAD	# BENEF	Años de ejecución							Costo Aproximado	Aporte Comunitario
				19	20	21	22	23	24	25		
1	Motivar a los Jóvenes para que Involucren a las Actividades Religiosas	Ahuas	1698	x							15,000.00	000
2	Construcción de Cancha de Futbol	Ahuas	1698	x	x	x					300,000.00	15,000.00
3	Crear Microempresas de Toda índole	Ahuas	1698	x	x	x				x	150,000.00	7,500.00
4	Creación de micros empresas para jóvenes	Paptalaya	1682	x							150,000.00	7,500.00
5	Construcción de un parque recreativo	Paptalaya	1682			x					75,000.00	3,750.00
6	Construcción de cancha de futbol	Paptalaya	1682					x			75,000.00	3,750.00
7	Capacitación a Jóvenes en Temas de Drogas	Krupunta	789	x							12,000.00	000
8	Formación de Valores a Jóvenes	Krupunta	789	x							12,000.00	000
9	Formación a Jóvenes en Emprendimiento	Krupunta	789		x						12,000.00	000

Programación del Plan Zonal de Desarrollo Territorial DEPARTAMENTO: Gracias a Dios Municipio: Ahuas Zona: # 1 Fecha: 20/06/2018
 Temático: Mujer

Prioridad	Nombre del proyecto	Ubicación	# Benefic.	Años de ejecución							Costo Aproximado	Aporte Comunitario
				19	20	21	22	23	24	25		
1	Control Comunitario de Embarazadas.	Ahuas	1698	x							25,000.00	000
2	Crear Caja Rural Integrada por Mujeres.	Ahuas	1698	x							500,000.00	25,000.00
3	Capacitación a Mujeres Sobre Planificación Familiar.	Ahuas	1698	x	x	x	x	x	x		6,000.00	000
4	Creación de microempresas para mujeres	Paptalaya	1682	x							150,000.00	7,500.00
5	Formación sobre autoestima	Paptalaya	1682		x						15,000.00	000
6	Crear Organizaciones de mujeres	Paptalaya	1682			x					15,000.00	000
7	Crear Organización de Mujeres en Krupunta.	Krupunta	789	x							2,500.00	000
8	Creación de Microempresas para Mujeres	Krupunta	789	x							100,000.00	5,000.00
9	Capacitación Sobre el Autoestima.	Krupunta	789		x						20,000.00	000

Programación del Plan Zonal de Desarrollo Territorial DEPARTAMENTO: Gracias a Dios Municipio: Ahuas Zona: # 1 Fecha: 20/06/2018
 Temático: Tercera Edad

Prioridad	Nombre del proyecto	COMUNIDAD	# BENEFA	Años de ejecución							Costo Aproximado	Aporte Comunitario
				19	20	21	22	23	24	25		
1	Capacitación a Personas Sobre Cuidado de Ancianos.	Ahuas	1698	x							6,000.00	000
2	Traer Brigadas Médicas para la Atención de los Adultos Mayores.	Ahuas	1698				x				110,000.00	000
3	Crear Grupo de Apoyo a la Tercera Edad	Ahuas	1698					x			50,000.00	000
4	Organizar grupos de apoyo	Paptalaya	1682	x							25,000.00	000
5	Organizar Grupos de Apoyo para la Tercera Edad	Krupunta	789	x							10,000.00	000
6	Asignar una Partida Presupuestaria Especial para Apoyo con Alimentos y Medicamentos para la Tercera Edad	Krupunta	789		x						85,000.00	000

Programación del Plan Zonal de Desarrollo Territorial DEPARTAMENTO: Gracias a Dios Municipio: Ahuas Zona: # 1 Fecha: 20/06/2018

Temático: Vivienda

Prioridad	Nombre del proyecto	COMUNIDAD	# BENE F.	Años de ejecución							Costo Aproximado	Aporte Comunitario
				19	20	21	22	23	24	25		
1	Concientizar a la población sobre la necesidad de pagar permisos de construcción	Ahuas	1698	x							25,000.00	000
2	Programa de Construcción de Baños	Ahuas	1698			x					100,000.00	5,000.00
3	Programa de construcción de Viviendas	Ahuas	1698				x				1,000,000.00	50,000.00
4	Construcción de viviendas	Paptalaya	1682	x							5,000,000.00	250,000.00
5	Fondo para mejoramiento de vivienda	Paptalaya	1682		x						250,000.00	12,500.00
6	Ampliación de viviendas	Paptalaya	1682			x					250,000.00	12,500.00
7	Reparación de Viviendas en Mal Estado	Krupunta	789	x							60,000.00	
8	Construcción de Viviendas para Madres Solas y Buzos Lisiados.	Krupunta	789		x						400,000.00	20,000.00
9	Construcción de Viviendas por Extrema Pobreza	Krupunta	789			x					400,000.00	20,000.00

Programación del Plan Zonal de Desarrollo Territorial DEPARTAMENTO: Gracias a Dios Municipio: Ahuas Zona: # 1 Fecha: 20/06/2018
Temático: Agua y Saneamiento

Prioridad	Nombre del proyecto	COMUNIDAD	# BENEF.	Años de ejecución							Costo Aproximado	Aporte Comunitario
				19	20	21	22	23	24	25		
1	Diseño y Construcción de un Sistema de Agua Potable	Ahuas	1698	x							2,400,000.00	120,000.00
2	Campaña de Limpieza de Calles del Casco Urbano.	Ahuas	1698		x						40,000.00	000
3	Compra de Vehículos para un Tren de Aseo	Ahuas	1698				x				500,000.00	000
4	Establecer un sistema de agua potable En la comunidad	Paptalaya	1682	x							3,000,000.00	150,000.00
5	Campaña de limpieza en la comunidad	Paptalaya	1682		x						30,000.00	000
6	Formación contra la contaminación	Paptalaya	1682			x					15,000.00	000
7	Fomentar la Limpieza en la Comunidad	Krupunta	789	x							15,000.00	000
8	Capacitación para la Construcción de Pozos	Krupunta	789	x							15,000.00	000
9	Concientizar a la Población Sobre la Contaminación	Krupunta	789	x							15,000.00	000

Programación del Plan Zonal de Desarrollo Territorial

Departamento: Gracias a Dios Municipio: Ahuas Zona: # 1 Fecha: 20/06/2018 Eje Temático: Economía

Prioridad	Nombre del proyecto	COMUNIDAD	# BENEFICIARIOS	Años de ejecución							Costo Aproximado	Aporte Comunitario
				19	20	21	22	23	24	25		
1	Establecer un sistema de información de precios y los mercados para la comercialización de productos	Ahuas	1698	x	x	x	x	x	x		50,000.00	000
2	Generar Empleo realizando los proyectos con personas de la comunidad	Ahuas	1698	x	x	x	x	x	x		6,000.00	000
3	Capacitación sobre la administración de ingresos económicos	Ahuas	1698			x					75,000.00	000
4	Fomentar la Diversificación productiva de Alimentos	Paptalaya	1682	x							75,000.00	000
5	Formación empresarial	Paptalaya	1682					x			30,000.00	000
6	Organización y fortalecimiento de caja rural	Paptalaya	1682		x						200,000.00	10,000.00
7	Capacitación y Asistencia Técnica Agrícola	Krupunta	789	x							50,000.00	000
8	Formación de Mano de Obra Calificada	Krupunta	789	x							25,000.00	000
9	Incrementar y Diversificar la Producción	Krupunta	789		x						25,000.00	000

Programación del Plan Zonal de Desarrollo Territorial DEPARTAMENTO: Gracias a Dios Municipio: Ahuas Zona: # 1 Fecha: 20/06/2018

Temático: Seguridad Alimentaria

Prioridad		COMUNIDAD #	BENEF.	Años de ejecución							Costo Aproximado	Aporte Comunitario
				19	20	21	22	23	24	25		
1	Construcción de silos	Ahuas	1698		x						250,000.00	12,500.00
2	Capacitación a los campesinos sobre la asistencia técnica de cultivos	Ahuas	1698	x							50,000.00	000
3	Fondo para compra de insumos para cultivos	Ahuas	1698		x						100,000.00	5,000.00
4	Capacitación agrícola a los campesinos	Paptalaya	1682		x						30,000.00	000
5	Capacitación a madres sobre Seguridad Alimentaria	Paptalaya	1682				x				20,000.00	000
6	Organizar y crear caja rural de campesinos	Paptalaya	1682			x					250,000.00	000
7	Capacitación Técnico Agrícola	Krupunta	789	x							25,000.00	000
8	Formar Comité de Seguridad Alimentaria	Krupunta	789	x							20,000.00	000
9	Fomentar los Huertos Familiares	Krupunta	789		x						100,000.00	5,000.00

Temático: Tierra

Prioridad	Nombre del proyecto	COMUNIDAD	# BENEF	Años de ejecución							Costo Aproximado	Aporte Comunitario
				19	20	21	22	23	24	25		
1	Legalización de las Tierras	Ahuas	1698	x	x						250,000.00	12,500.00
2	Implementar un sistema de Riego	Ahuas	1698	x	x	x	x	x	x		110,000.00	000
3	Instalar un catastro Municipal	Ahuas	1698	x	x	x	x	x	x		500,000.00	25,000.00
4	Formación y capacitación técnica sobre el uso adecuado de la tierra	Paptalaya	1682	x							25,000.00	000
5	Organizar a los productores	Paptalaya	1682				x				15,000.00	000
6	Legalización de tierras	Paptalaya	1682			x					150,000.00	7,500.00
7	Capacitación y Formación Técnica sobre el uso Adecuado de la Tierra	Krupunta	789	x							20,000.00	000
8	Realizar un Análisis profesional de Suelos	Krupunta	789		x						100,000.00	5,000.00
9	Legalización de la Tenencia de la Tierra	Krupunta	789			x					100,000.00	5,000.00

Programación del Plan Zonal de Desarrollo Territorial

DEPARTAMENTO: Gracias a Dios Municipio: Ahuas Zona: # 1 Fecha: 20/06/2018 Eje Temático: Participación

Prioridad	Nombre del proyecto	Ubicación	# Beneficiarios	Años de ejecución							Costo Aproximado	Aporte Comunitario
				19	20	21	22	23	24	25		
1	Concientizar a hombres y mujeres a participar en actividades comunitarias	Ahuas	1698	x	x	x	x	x	x		15,000.00	000
2	Crear y fomentar Eventos de participación ciudadana	Ahuas	1698	x	x	x	x	x	x		25,000.00	000
3	Construcción de un Centro Comunal	Ahuas	1698	x							175,000.00	9,000.00
4	Fortalecer el papel de organización social	Paptalaya	1682	x							15,000.00	000
5	Formación en participación ciudadana	Paptalaya	1682				x				10,000.00	000
6	Formación en cultura política	Paptalaya	1682			x					10,000.00	000
7	Promover el Fortalecimiento de la Participación Ciudadana.	Krupunta	789	x							25,000.00	000
8	Fortalecer el Papel de la Organización Social	Krupunta	789		x						25,000.00	000
9	Desarrollo de Talleres en Participación Ciudadana	Krupunta	789			x					25,000.00	000

DEPARTAMENTO: Gracias a Dios Municipio: Ahuas Zona: #1 Fecha: 02/09/2013 Temático: Seguridad Ciudadana

Prioridad	Nombre del proyecto	Ubicación	# Benefic	Años de ejecución							Costo Aproximado	Aporte Comunitario
				19	20	21	22	23	24	25		
1	Concientizar a hombres y Mujeres a participar en actividades comunitarias	Ahuas	1698	x	x	x	x	x	x		15,000.00	000
2	Crear y fomentar Eventos de participación ciudadana	Ahuas	1698	x	x	x	x	x	x		25,000.00	000
3	Construcción de un Centro Comunal	Ahuas	1698	x							175,000.00	9,000.00
4	Fortalecer el papel de organización social	Paptalaya	1682	x							15,000.00	000
5	Formación en participación ciudadana	Paptalaya	1682				x				10,000.00	000
6	Formación en cultura política	Paptalaya	1682			x					10,000.00	000
7	Promover el Fortalecimiento de la Participación Ciudadana.	Krupunta	789	x							25,000.00	000
8	Fortalecer el Papel de la Organización Social	Krupunta	789		x						25,000.00	000
9	Desarrollo de Talleres en Participación Ciudadana	Krupunta	789			x					25,000.00	000

Programación del Plan Zonal de Desarrollo Territorial DEPARTAMENTO: Gracias a Dios Municipio: Ahuas Zona: # 1 Fecha: 20/06/2018
 Temático: Infraestructura Social

Prioridad	Nombre del proyecto	COMUNIDAD	# BENEF.	Años de ejecución							Costo Aproximado	Aporte Comunitario
				19	20	21	22	23	24	25		
1	Instalación de un sistema de energía eléctrica	Ahuas	1698	x	x	x	x	x	x		6,000,000.00	300,000.00
2	Reconstrucción y ampliación del Palacio Municipal	Ahuas	1698	x	x	x	x	x	x		750,000.00	35,000.00
3	Construir un sistema de drenajes	Ahuas	1698	x	x	x	x	x	x		300,000.00	15,000.00
4	Proyecto de electrificación con energía renovable	Paptalaya	1682		x	x	x	x	x		2,500,000.00	125,000.00
5	Mantenimiento de carretera y construcción de cuneta	Paptalaya	1682		x						1,000,000.00	50,000.00
6	Construir un centro de recreación (parque)	Paptalaya	1682					x			500,000.00	000
7	Construcción del Puente Antin Bila	Krupunta	789	x							100,000.00	000
8	Reparación y Mantenimiento de Calle Principal	Krupunta	789	x							150,000.00	000
9	Rediseño de Calles con Fines Urbanísticos.	Krupunta	789		x						100,000.00	000

Temático: Turismo

Prioridad	Nombre del proyecto	COMUNIDAD	# BENEFIC.	Años de ejecución						Costo Aproximado	Aporte Comunitario
				19	20	21	22	23	24		
1	Promover Zona en el Rio Ribra	Ahuas	1698	x						60,000.00	000
2	Desarrollar Zona turística en el Rio Ribra	Ahuas	1698	x						460,000.00	23,000.00
3	Creación y declaración de zona turística el área de la laguna de Tilbalaka	Paptalaya	1682	x						500,000.00	25,000.00
4	Apertura de calle hacia laguna turística Tilbalaka	Paptalaya	1682		x					500,000.00	25,000.00
5	Construir Infraestructura turística en la laguna Tilbalaka	Paptalaya	1682			x				1,500,000.00	75,000.00
6	Promover el Ecoturismo o el Turismo Ecuestre (senderismo, montañismo, ciclismo, cabalgata, turismo en ríos.)	Krupunta	789	x						50,000.00	000
7	Creación de Zona Turística en Tilba Lakan.	Krupunta	789		x					50,000.00	000
8	Apertura y Mejoramiento de Calle Hacia Zona Turística de Tilba Lakan	Krupunta	789			x				200,000.00	10,000.00

Prioridad	Nombre del proyecto	COMUNIDAD	# BENE F.	Años de ejecución						Costo Aproximado	Aporte Comunitario	
				19	20	21	22	23	24			25
1	Delimitación y Declaratoria de Áreas Protegidas	Wawina	8455	x							10,000.00	000
2	Urbanización Comunitaria	Wawina	1616		x						250,000.00	12,500.00
3	Ampliación de la Calle Principal	Wawina	1616		x						100,000.00	5,000.00
4	Fijar los Límites de la Comunidad	Usupumpura	495	x							50,000.00	000
5	Rectificación de Carretera Principal Usupumpura-Waksma	Usupumpura	495		x						1,500,000.00	75,000.00
6	Ampliación de Carretera Usupumpura-Wawina	Usupumpura	495			x					400,000.00	20,000.00
7	Delimitación y Declaratoria de Áreas Protegidas del Rio Ribra	Waksma	1531		x						300,000.00	000
8	Rectificación de Carretera Principal Waksma-Ahuas	Waksma	1531			x					5,000,00.00	250,000.00
9	Reconstrucción de Carretera Waksma-Wawina	Waksma	1531					x			200,000.00	10,000.00
10	Delimitación y Declaratoria de Áreas Protegidas	Warunta	591	x							25,000.00	000
11	Delimitación de las Calles en la Comunidad	Warunta	591		x						100,000.00	000
12	Delimitación de las Fuentes de Agua	Warunta	591				x				25,000.00	000

Programación del Plan Zonal de Desarrollo Territorial DEPARTAMENTO: Gracias a Dios Municipio: Ahuas Zona: # 2 Fecha: 20/06/2018
Temático: Salud y Nutrición

Prioridad	Nombre del proyecto	COMUNIDAD	#BENEFIC.	Años de ejecución							Costo Aproximado	Aporte Comunitario
				19	20	21	22	23	24	25		
1	Construcción de un Local para Laboratorio	Wawina	1616	x							300,000.00	000
2	Construcción de Hospital Materno Infantil	Wawina	1616		x						850,000.00	42,500.00
3	Control de Embarazas en la Comunidad	Wawina	1616	x							5,000.00	
4	Construcción de una Sala para la Atención de los Partos Convirtiendo el Cesar en un CESAMO	Usupumpura	495	x							170,000.00	8,500.00
5	Nombramiento de un Médico con Plaza y Tres Enfermeras	Usupumpura	495				x				20,000.00	000
6	Construcción de una Sala de Laboratorio en el Cesar	Usupumpura	495			x					170,000.00	8,500.00
7	Construcción o Ampliación del CESAR	Waksma	1531	x							270,000.00	13,500.00
8	Formación a Madres Sobre Nutrición y Salud	Waksma	1531			x					5,000.00	000
9	Capacitación Sobre Higiene Comunitaria	Waksma	1531				x				5,000.00	000
10	Anexo del Edificio del Centro de Salud	Warunta	591	x							50,000.00	000
11	Equipamiento de medicamentos e insumos.	Warunta	591		x						70,000.00	000
12	Instalación de un sistema de agua potable por cisterna.	Warunta	591			x					50,000.00	000

Programación del Plan Zonal de Desarrollo Territorial DEPARTAMENTO: Gracias a Dios

Municipio: Ahuas Zona: # 2 Fecha: 20/06/2018

Temático: Educación

Prioridad	Nombre del proyecto	COMUNIDAD	# BENEF.	Años de ejecución							Costo Aproximado	Aporte Comunitario
				19	20	21	22	23	24	25		
1	Construcción del Cerco Perimetral del CEB J.T.R	Wawina	1616	x							400,000.00	20,000.00
2	Reparación del Techo del Jardín de Niños	Wawina	1616	x							200,000.00	10,000.00
3	Fortalecimiento de la Merienda Escolar	Wawina	1616	x							50,000.00	000
4	Construcción de Aulas para Cubrir la Demanda Estudiantil	Usupumpura	495				x				500,000.00	25,000.00
5	Compra de Material Didáctico y Mobiliario	Usupumpura	495			x					50,000.00	000
6	Que la Sep. Apruebe una Nueva Plaza para un Maestros	Usupumpura	495			x					20,000.00	000
7	Construcción de Aulas	Waksma	1531	x							400,000.00	20,000.00
8	Fortalecer Programa de Merienda Escolar	Waksma	1531			x					50,000.00	000
9	Programa de Alfabetización	Waksma	1531				x				20,000.00	000
10	Fortalecer Programa de Merienda Escolar	Warunta	591	x							80,000.00	000
11	Construir una Cocina para la Merienda Escolar	Warunta	591		x						50,000.00	000
12	Promover el Programa de Alfabetización	Warunta	591			x					30,000.00	000

Programación del Plan Zonal de Desarrollo Territorial DEPARTAMENTO: Gracias a Dios

Municipio: Ahuas Zona: # 2 Fecha: 20/06/2018

Temático: Recursos Naturales y Ambiente

Prioridad	Nombre del proyecto	COMUNIDAD	# BENEF	Años de ejecución							Costo Aproximado	Aporte Comunitario
				19	20	21	22	23	24	25		
1	Construcción de Basureros Comunitarios	Wawina	1616	x							20,000.00	000
2	Reforestación de Áreas Protegidas	Wawina	1616	x							10,000.00	000
3	Construcción de Fogones y Estufas Ecológicas.	Wawina	1616	x							75,000.00	000
4	Capacitar Jóvenes Sobre el Cuidado de Flora y Fauna	Usupumpura	495	x							5,000.00	000
5	Construcción de Eco fogones Mejorados	Usupumpura	495				x				250,000.00	12,500.00
6	Construcción de un Crematorio de Basura Comunitario	Usupumpura	495				x				115,000.00	6,000.00
7	Capacitación es Jóvenes Sobre el Cuidado de Flora y Fauna	Waksma	1531	x							5,000.00	000
8	Construcción de Eco fogones Mejorados	Waksma	1531			x					10,000.00	000
9	Construcción de un Botadero de Basura Comunal	Waksma	1531			x					15,000.00	000
10	Capacitaciones a la Comunidad Sobre el Cuidado de Flora y Fauna.	Warunta	591	x							30,000.00	000
11	Construcción de Resumideros Aguas Residuales Caseros	Warunta	591			x					40,000.00	000
12	Construcción de Basureros Comunitarios	Warunta	591		x						20,000.00	000

Programación del Plan Zonal de Desarrollo Territorial DEPARTAMENTO: Gracias a Dios

Municipio: Ahuas Zona: # 2 Fecha: 20/06/2018

Temático: Niñez

Prioridad	Nombre del proyecto	COMUNIDAD	# BENEFICIARIOS	Años de ejecución							Costo Aproximado	Aporte Comunitario
				19	20	21	22	23	24	25		
1	Construcción de un Parque Infantil	Wawina	1616		x						250,000.00	12,500.00
2	Capacitación a Padres Sobre Derechos y Deberes del Niño	Wawina	1616	x							15,000.00	000
4	Construcción de un parque de recreación Infantil	Usupumpura	495	x							150,000.00	7,500.00
5	Capacitación a padres sobre derechos y deberes del niño	Usupumpura	495			x					20,000.00	000
7	Construcción de un parque Infantil	Waksma	1531	x							100,000.00	5,000.00
8	Capacitación a padres sobre derechos y deberes del niño	Waksma	1531			x					6,000.00	000
10	Capacitación a padres sobre derechos y deberes del niño	Warunta	591	x							5,000.00	000
11	Construcción de un parque Infantil	Warunta	591		x						120,000.00	6,000.00

Programación del Plan Zonal de Desarrollo Territorial DEPARTAMENTO: Gracias a Dios

Municipio: Ahuas Zona: # 2 Fecha: 20/06/2018

Temático: Juventud

Prioridad	Nombre del proyecto	COMUNIDAD	# BENE FIC.	Años de ejecución							Costo Aproximado	Aporte Comunitario
				19	20	21	22	23	24	25		
1	Seguimiento Construcción Cancha Polideportiva.	Wawina	1616	x	x	x	x	x	x	x	250,000.00	000
2	Construcción de Cancha de Fútbol	Wawina	1616	x	x	x	x	x	x	x	100,000.00	5,000.00
3	Capacitación a Jóvenes en Temas de Drogas	Wawina	1616	x	x	x	x	x	x	x	10,000.00	000
4	Creación de fuentes de trabajo	Usupumpura	495		x	x	x	x	x	x	100,000.00	
5	Construcción de graderíos en cancha de futbol	Usupumpura	495		x	x	x	x	x	x	200,000.00	10,000.00
6	Capacitaciones jóvenes en temas de drogas	Usupumpura	495	x	x	x	x	x	x	x	15,000.00	000
7	Creación de micros empresas de jóvenes	Waksma	1531	x	x	x	x	x	x	x	100,000.00	000
8	Construcción de un parque recreativo	Waksma	1531		x	x	x	x	x	x	100,000.00	5,000.00
9	Construcción de cancha de futbol	Waksma	1531		x	x	x	x	x	x	60,000.00	000
10	Formación de valores de jóvenes	Warunta	591	x	x	x	x	x	x	x	10,000.00	000
11	Construcción de cancha de futbol	Warunta	591		x	x	x	x	x	x	50,000.00	000
12	Capacitaciones jóvenes en temas de drogas	Warunta	591		x	x	x	x	x	x	10,000.00	000

Programación del Plan Zonal de Desarrollo Territorial Departamento: Gracias a Dios

MUNICIPIO: Ahuas Zona: # 2 Fecha: 20/06/2018

Eje Temático: Mujeres

Prioridad	Nombre del proyecto	COMUNIDAD	# BENEFCIARIOS	Años de ejecución							Costo Aproximado	Aporte Comunitario
				19	20	21	22	23	24	25		
1	Crear Organizaciones de Mujeres	Wawina	1616	x	x	x	x	x	x	x	14,000.00	000
2	Formación Sobre Autoestima	Wawina	1616	x	x	x	x	x	x	x	12,000.00	000
3	Creación de Microempresas para Mujeres	Wawina	1616	x	x	x	x	x	x	x	110,000.00	000
4	Reorganizar a los grupos de mujeres	Usupumpura	495	x	x	x	x	x	x	x	25,000.00	000
5	Creación de microempresas para mujeres	Usupumpura	495		x	x	x	x	x	x	150,000.00	000
6	Capacitación sobre autoestima	Usupumpura	495	x	x	x	x	x	x	x	15,000.00	000
7	Creación de microempresas para mujeres	Waksma	1531		x	x	x	x	x	x	250,000.00	000
8	Formación sobre autoestima	Waksma	1531		x	x	x	x	x	x	5,000.00	000
9	Crear Organizaciones de mujeres	Waksma	1531		x	x	x	x	x	x	7,000.00	000
10	Formación sobre autoestima	Warunta	591	x	x	x	x	x	x	x	10,000.00	000
11	Crear organizaciones de mujeres	Warunta	591		x	x	x	x	x	x	5,000.00	000
12	Creación de microempresas para mujeres	Warunta	591		x	x	x	x	x	x	150,000.00	000

Programación del Plan Zonal de Desarrollo Territorial**DEPARTAMENTO: Gracias a Dios Municipio: Ahuas Zona: # 2 fecha:20/06/2018****Temático: Tercera Edad**

Prioridad	Nombre del proyecto	COMUNIDAD	# BENEFA.	Años de ejecución							Costo Aproximado	Aporte Comunitario
				19	20	21	22	23	24	25		
1	Organizar grupos de apoyo para la tercera edad	Wawina	1616	x							75,000.00	000
2	Organizar grupos de apoyo para la tercera edad	Usupumpura	495	x							25,000.00	000
3	Organizar grupos de apoyo para la tercera edad	Waksma	1531	x							20,000.00	000
4	Organizar grupos de apoyo para la tercera edad	Warunta	591	x							10,000.00	000

Programación del Plan Zonal de Desarrollo Territorial

DEPARTAMENTO: Gracias a Dios Municipio: Ahuas Zona: # 2 fecha: 20/06/2018

Eje Temático: Vivienda

Prioridad	Nombre del proyecto	COMUNIDAD	# BENEF	Años de ejecución							Costo Aproximado	Aporte Comunitario
				19	20	21	22	23	24	25		
1	Reparación y Mejoramiento de Vivienda	Wawina	1616	x							200,000.00	10,000.00
2	Ampliación de Viviendas	Wawina	1616		x						200,000.00	10,000.00
3	Construcción de Viviendas	Wawina	1616			x					450,000.00	22,500.00
4	Construcción de Viviendas	Usupumpura	495	x							700,000.00	35,000.00
5	Fondo para Mejoramiento de Vivienda	Usupumpura	495			x					200,000.00	10,000.00
6	Ampliación de Viviendas	Usupumpura	495					x			100,000.00	5,000.00
7	Construcción de Viviendas	Waksma	1531				x				150,000.00	7,500.00
8	Fondo para Mejoramiento de Vivienda	Waksma	1531			x					200,000.00	10,000.00
9	Ampliación de Viviendas	Waksma	1531					x			100,000.00	5,000.00
10	Construc Viviendas Dignas	Warunta	591		x						200,000.00	10,000.00
11	Fondo para Mejoramiento de Vivienda	Warunta	591			x					150,000.00	7,500.00
12	Ampliación de Viviendas	Warunta	591				x				100,000.00	5,000.00

Programación del Plan Zonal de Desarrollo Territorial

DEPARTAMENTO: Gracias a Dios Municipio: Ahuas Zona: # 2 fecha: 20/06/2018

Eje Temático: Agua y Saneamiento

Prio.	Nombre del proyecto	COMUNIDAD	# BENEFI.	Años de ejecución						Costo Aproximado	Aporte Comunitario	
				19	20	21	22	23	24			25
1	Formación Contra la Contaminación	Wawina	1616		x						15,000.00	000
2	Campaña de Limpieza en la Comunidad	Wawina	1616	x							15,000.00	000
3	Construcción de un Sistema de Abastecimiento de Agua Potable	Wawina	1616		x						350,000.00	17,500.00
4	Construcción del Sistema de Agua por Tuberías	Usupumpura	495	x							500,000.00	25,000.00
5	Campaña de Limpieza en la Comunidad	Usupumpura	495		x						5,000.00	000
6	Capacitación Contra la Contaminación	Usupumpura	495			x					15,000.00	000
7	Campaña de Limpieza en la Comunidad	Waksma	1531				x				5,000.00	000
8	Formación Contra la Contaminación	Waksma	1531		x						5,000.00	000
9	Compra de Letrinas	Waksma	1531			x					100,00.00	000
10	Instalar un Sistema de Agua por Tuberías	Warunta	591	x							350,000.00	17,500.00
11	Campaña de Limpieza en la Comunidad	Warunta	591		x						5,000.00	000
12	Capacitación Contra la Contaminación	Warunta	591				x				15,000.00	000

Programación del Plan Zonal de Desarrollo Territorial

DEPARTAMENTO: Gracias a Dios Municipio: Ahuas Zona: # 2 fecha: 20/06/2018

Eje Temático: Economía

Prioridad	Nombre del proyecto	COMUNIDAD	# BENEFICIARIOS	Años de ejecución							Costo Aproximado	Aporte Comunitario
				19	20	21	22	23	24	25		
1	Producción Agrícola Diversificada	Wawina	1616	x							100,000.00	000
2	Formación de Mano de Obra Calificada	Wawina	1616		x						30,000.00	000
3	Capacitación y Asistencia Técnica Agrícola	Wawina	1616			x					50,000.00	000
4	Formación de Mano de Obra Calificada	Usupumpura	495	x							60,000.00	000
5	Capacitación y Asistencia Técnico Agrícolas	Usupumpura	495					x			200,00.00	000
6	Organización y Fortalecimiento de Caja Rural	Usupumpura	495			x					300,000.00	15,000.00
7	Diversificación Productiva	Waksma	1531				x				10,000.00	000
8	Formación Empresarial	Waksma	1531					x			30,000.00	000
9	Organización y Fortalecimiento de Caja Rural	Waksma	1531			x					60,000.00	000
10	Formación en emprendimiento	Warunta	591	x							30,000.00	000
11	Capacitación y Formación de mano de obra calificada	Warunta	591		x						30,000.00	000
12	Poner las tierras a producir mas	Warunta	591			x					80,000.00	000

Programación del Plan Zonal de Desarrollo Territorial DEPARTAMENTO: Gracias a Dios

Municipio: Ahuas Zona: # 2 fecha: 20/06/2018

Eje temático: seguridad alimentaria

Prioridad	Nombre del proyecto	COMUNIDAD	# BENEFIC.	Años de ejecución							Costo Aproximado	Aporte Comunitario
				19	20	21	22	23	24	25		
1	Capacitación a Madres Sobre Seguridad Alimentaria	Wawina	1616	x							15,000.00	000
2	Huertos Familiares	Wawina	1616	x							60,000.00	1,500.00
3	Capacitación Agrícola	Wawina	1616		x						15,000.00	000
4	Fomento de Huertos Familiares	Usupumpura	495	x							15,000.00	000
5	Capacitación Agrícola a Productores	Usupumpura	495				x				50,000.00	000
6	Formar un Comité de Seguridad Alimentaria	Usupumpura	495			x					5,000.00	000
7	Implementar los Huertos Familiares	Waksma	1531			x					30,000.00	1,500.00
8	Organizar y Crear Caja Rural de Campesinos	Waksma	1531				x				50,000.00	000
9	Capacitación Agrícola	Waksma	1531			x					5,000.00	000
10	Capacitación en Técnicas Agrícolas	Warunta	591	x							30,000.00	000
11	Capacitación a Madres Sobre S. N	Warunta	591		x						10,000.00	000
12	Huertos Familiares	Warunta	591			x					60,000.00	3,000.00

Programación del Plan Zonal de Desarrollo Territorial

DEPARTAMENTO: Gracias a Dios Municipio: Ahuas Zona: # 2 fecha: 20/06/2018

Eje Temático: Tierra

Prioridad	Nombre del proyecto	COMUNIDAD	# BENEF.	Años de ejecución						Costo Aproximado	Aporte Comunitario
				19	20	21	22	23	24		
1	Organización de Productores	Wawina	1616	x						20,000.00	000
2	Legalización de Tierras	Wawina	1616	x						100,000.00	5,000.00
3	Análisis de Suelo	Wawina	1616		x					50,000.00	
4	Legalización de Tierras	Usupumpura	495	x						110,000.00	5,000.00
5	Formación y Capacitación Técnica Sobre el Uso Adecuado de la Tierra	Usupumpura	495				x			20,000.00	000
6	Análisis de Suelo	Usupumpura	495		x					25,000.00	000
7	Organización de Productores	Waksma	1531			x				0	000
8	Legalización de Tierras	Waksma	1531				x			10,000.00	000
9	Análisis de Suelo	Waksma	1531			x				5,000.00	000
10	Formación a campesinos sobre el uso adecuado del suelo.	Warunta	591	x						15,000.00	000
11	Legalización de tierras.	Warunta	591		x					50,000.00	2,500.00
12	Análisis de suelo.	Warunta	591			x				30,000.00	000

Programación del Plan Zonal de Desarrollo Territorial DEPARTAMENTO: Gracias a Dios

Municipio: Ahuas Zona: # 2 fecha: 20/06/2018

Eje Temático: Participación

Prioridad	Nombre del proyecto	COMUNIDAD	# BENEFI.	Años de ejecución						Costo Aproximado	Aporte Comunitario	
				19	20	21	22	23	24			25
1	Formación en Participación Ciudadana	Wawina	1616	x							15,000.00	000
2	Fortalecer el Papel de las Organizaciones Social	Wawina	1616		x						15,000.00	000
3	Desarrollo Talleres de Participación Ciudadana	Wawina	1616			x					15,000.00	000
4	Formación en Género y Autoestima	Usupumpura	495	x							5,000.00	000
5	Desarrollo de Cultura Política	Usupumpura	495				x				8,000.00	000
6	Formación en Participación Ciudadana	Usupumpura	495			x					6,000.00	000
7	Formación en Género y Autoestima	Waksma	1531			x					15,000.00	000
8	Desarrollo de Cultura Política	Waksma	1531				x				8,000.00	000
9	Formación en Participación Ciudadana	Waksma	1531			x					6,000.00	000
10	Capacitación y Formación en Participación Ciudadana	Warunta	591	x							10,000.00	000
11	Desarrollo Talleres de Participación Ciudadana	Warunta	591			x					10,000.00	000
12	Fortalecer el Papel de Organización Social	Warunta	591					x			10,000.00	000

Programación del Plan Zonal de Desarrollo Territorial

DEPARTAMENTO: Gracias a Dios Municipio: Ahuas Zona: # 2 fecha: 20/06/2018

Eje Temático: Seguridad Ciudadana

Prioridad	Nombre del proyecto	COMUNIDAD	# BENEF								Costo Aproximado	Aporte Comunitario
				19	20	21	22	23	24	25		
1	Alianzas Patronato y Policía para Mitigar la Inseguridad	Wawina	1616	x							3,000.00	000
2	Organización de Comité de Vigilancia	Wawina	1616	x							8,000.00	000
3	Formación a Población Sobre Efectos Negativos del Consumo de Drogas	Wawina	1616		x						6,000.00	000
4	Establecer Alianzas Patronatos y Policía para Mitigar la Inseguridad	Usupumpura	495	x							10,000.00	000
5	Organización Comité de Vigilancia	Usupumpura	495			x					8,000.00	000
6	Formación a Población Sobre Efectos Negativos del Consumo de Drogas	Usupumpura	495					x			6,000.00	000
7	Construcción de Cancha Polideportiva	Waksma	1531	x							600,000.00	30,000.00
8	Construcción de Gradería en la Cancha de Fútbol	Waksma	1531	x							100,000.00	5,000.00
9	Alianzas Patronatos y Policía para Mitigar la Inseguridad	Waksma	1531	x							20,000.00	000
10	Alianzas patronatos y policía para mitigar la inseguridad	Warunta	591	x							10,000.00	000
11	Programar talleres sobre efectos negativos del consumo de alcohol y drogas.	Warunta	591			x					10,000.00	000
12	Organización de mesas de seguridad ciudadana	Warunta	591					x			10,000.00	000

Programación del Plan Zonal de Desarrollo Territorial

DEPARTAMENTO: Gracias a Dios Municipio: Ahuas Zona: # 2 fecha: 20/06/2018

Eje Temático: Infraestructure Social

Prioridad	Nombre del proyecto	COMUNIDAD	# BENEFA	Años de ejecución							Costo Aproximado	Aporte Comunitario
				19	20	21	22	23	24	25		
1	Construcción de Puente los Próceres	Wawina	1616	x							100,000.00	5,000.00
2	Construcción de Gradería en la Cancha de Fútbol	Wawina	1616	x							100,000.00	5,000.00
3	Mantenimiento y Reparación de Carretera Casco Urbano Hacia Ahuas.	Wawina	1616		x						350,000.00	17,500.00
4	Proyecto de Electrificación	Usupumpura	495	x							1,500,000.00	75,000.00
5	Construcción de Cunetas	Usupumpura	495			x					50,000.00	
6	Mantenimiento de carretera Casco Urbano hacia Usupumpura	Usupumpura	495				x				250,000.00	12,500.00
7	Construcción de 2 Miradores en el Landín.	Waksma	1531		x						600,000.00	15,000.00
8	Proyecto de Electrificación.	Waksma	1531			x					1,500.000.00	12,500.00
9	Construcción de Cunetas	Waksma	1531			x					50,000.00	
10	Reparación de carretera entre el Casco Urbano y la Comunidad de Warunta.	Warunta	591	x							150,000.00	7,500.00
11	Construcción de un centro comunal.	Warunta	591			x					150,000.00	7,500.00
12	Habilitar la calle y urbanización de la comunidad	Warunta	591				x				100,000.00	5,000.00

Programación del Plan Zonal de Desarrollo Territorial

DEPARTAMENTO: Gracias a Dios Municipio: Ahuas Zona: # 2 fecha: 20/06/2018

Eje Temático: Turismo

Prioridad	Nombre del proyecto	COMUNIDAD	# BENEFI.	Años de ejecución							Costo Aproximado	Aporte Comunitario
				19	20	21	22	23	24	25		
1	Construcción de Gradería en Bink Bila	Wawina	1616	x							200,000.00	10,000.00
2	Promover el Ecoturismo o el Turismo Ecuestre (senderismo, montañismo, ciclismo, cabalgata, turismo en ríos.)	Wawina	1616		x						100,000.00	5,000.00
3	Turismo Cultural	Wawina	1616			x					50,000.00	000
4	Promover la Industria sin Chimenea	Usupumpura	495	x							60,000.00	000
7	Promover la Industria sin Chimeneas Mediante el Trazado de Caminos en el Bosque para la Observación de Nuestra Fauna	Waksma	1531	x							500,000.00	25,000.00
8	Creación y Declaración de Zona Turística de la Cuenca del Rio Warunta.	Warunta	591	x							60,000.00	000
9	Apertura de Calle del Casco Urbano Hacia el Rio Warunta	Warunta	591		x						100,000.00	5,000.00
10	Infraestructura Turística en el Rio Warunta	Warunta	591			x					50,000.00	2,500.00

(F24) PLAN DE INVERSIÓN MULTISECTORIAL Y PLURIANUAL (PIMP)**Proyectos de desarrollo productivo Programación del plan de inversión municipal plurianual (pimmp) (proyectos de desarrollo productivo priorizados del plan zonal) Departamento: gracias a dios municipio: ahuas**

Prioridad	Nombre del proyecto	Comunidad: Aldea, caserío, barrio, colonia ,intercomunitario	Costo Total	Años de ejecución						Financiamiento			Eje temático
				19	20	21	22	23	24	Local	Municipal	Externo	
1	Crear una caja rural integrada por mujeres para impulsar la economía	Ahuas	500,000.00	x	x	x	x	x	x	000	20%	80%	Mujer
2	Creación de microempresas para jóvenes	Paptalaya	150,000.00	x	x	x	x	x	x	000	20%	80%	Juventud
3	Creación de microempresas para mujeres	Paptalaya	150,000.00	x	x	x	x	x	x	000	20%	80%	Mujer
4	Crear Organización de Mujeres en Krupunta	Krupunta	2,500.00	x	x	x	x	x	x	000	100%	000	Mujer
5	Crear organización de mujeres	Wawina	14,000.00	x	x	x	x	x	x	000	100%	000	Mujer
6	Creación de Micro Empresas de Jóvenes	Waksma	150,000.00	x	x	x	x	x	x	000	20%	80%	Juventud
7	Creación de Microempresas de Jóvenes	Warunta	150,000.00		x	x	x	x	x	000	20%	80%	Juventud
8	Creación de Microempresas para Mujeres	Warunta	150,000.00		x	x	x	x	x	000	20%	80%	Mujer
9	Establecer un sistema de información de Precios y los mercados para la comercialización de productos	Ahuas	50,000.00	x	x	x	x	x	x	000	100%	000	Economía
10	Generar Empleo realizando los proyectos con personas de la comunidad	Ahuas	6,000.00	x	x	x	x	x	x	000	100%	000	Economía
11	Capacitación sobre la administración de ingresos económicos	Ahuas	75,000.00		x	x	x	x	x	000	50%	50%	Economía
12	Fomentar la Diversificación productiva de Alimentos	Paptalaya	75,000.00	x	x	x	x	x	x	000	50%	50%	Economía
13	Formación empresarial	Paptalaya	30,000.00		x	x	x	x	x	000	100%	000	Economía
14	Organización y fortalecimiento de caja rural	Paptalaya	200,000.00		x	x	x	x	x	000	20%	80%	Economía
15	Capacitación y Asistencia Técnica Agrícola	Krupunta	50,000.00	x	x	x	x	x	x	000	50%	50%	Economía
16	Formación de Mano de Obra Calificada	Krupunta	25,000.00	x	x	x	x	x	x	000	100%		Economía
17	Incrementar y Diversificar la Producción	Krupunta	25,000.00		x	x	x	x	x	000	50%	50%	Economía

(F24)

PROGRAMACION DEL PLAN DE INVERSION MUNICIPAL PLURIANUAL (PROYECTOS DE DESARROLLO PRODUCTIVO PRIORIZADOS DEL PLAN ZONAL)

DEPARTAMENTO: Gracias a Dios MUNICIPIO: Ahuas

Prioridad	Nombre del proyecto	Comunidad: Aldea, caserío, barrio, colonia o intercomunitario	Costo Total	Años de ejecución						Financiamiento			Eje temático
				19	20	21	22	23	24	Local	Municipal	Externo	
18	Producción Agrícola Diversificada	Wawina	100,000.00	x	x	x	x	x	x	000	50%	50%	Economía
19	Formación de Mano de Obra Calificada	Wawina	30,000.00	x	x	x	x	x	x	000	100%	000	Economía
20	Capacitación y Asistencia Técnica Agrícola	Wawina	50,000.00	x	x	x	x	x	x	000	50%	50%	Economía
21	Formación de Mano de Obra Calificada	Usupumpura	60,000.00	x	x	x	x	x	x	000	50%	50%	Economía
22	Capacitación y Asistencia Técnico Agrícolas	Usupumpura	200,00.00	x	x	x	x	x	x	000	50%	50%	Economía
23	Organización y Fortalecimiento de Caja Rural	Usupumpura	300,000.00	x	x	x	x	x	x	000	20%	80%	Economía
24	Diversificación Productiva	Waksma	10,000.00	x	x	x	x	x	x	000	100%	000	Economía
25	Formación Empresarial	Waksma	30,000.00	x	x	x	x	x	x	000	100%	000	Economía
26	Organización y Fortalecimiento de Caja Rural	Waksma	60,000.00	x	x	x	x	x	x	000	20%	80%	Economía
27	Formación en emprendimiento	Warunta	30,000.00	x	x	x	x	x	x	000	50%	50%	Economía
28	Capacitación y Formación de mano de obra calificada	Warunta	30,000.00	x	x	x	x	x	x	000	50%	50%	Economía
29	Poner las tierras a producir mas	Warunta	80,000.00	x	x	x	x	x	x	20%	40%	40%	Economía
30	Construcción de silos	Ahuas	250,000.00	x	x	x	x	x	x	000	30	70	Seguridad Alime.

31	Capacitación a los campesinos sobre la asistencia técnica de cultivos	Ahuas	50,000	x	x	x	x	x	x	000	50%	50%	Seguridad Alime.
32	Fondo para compra de insumos para cultivos	Ahuas	100,000.00	x	x	x	x	x	x	000	50%	50%	Seguridad Alime.
33	Capacitación agrícola a los campesinos	Paptalaya	30,000.00	x	x	x	x	x	x	000	50%	50%	Seguridad Alime.
34	Capacitación a madres sobre Seguridad. Alimentaria	Paptalaya	20,000.00	x	x	x	x	x	x	000	100%	000	Seguridad Alime.
35	Organizar y crear caja rural de campesinos	Paptalaya	250,000.00	x	x	x	x	x	x	000	20%	80%	Seguridad Alime.
36	Capacitación Técnico Agrícola	Krupunta	25,000.00	x	x	x	x	x	x	000	100%	000	Seguridad Alime.
37	Formar Comité de Seguridad Alimentaria	Krupunta	20,000.00	x	x	x	x	x	x	000	100%	000	Seguridad Alime.
38	Fomentar los Huertos Familiares	Krupunta	100,000.00	x	x	x	x	x	x	000	20%	80%	Seguridad Alime.
39	Producción Agrícola Diversificada	Wawina	100,000.00	x	x	x	x	x	x	000	20%	80%	Economía
40	Formación de Mano de Obra Calificada	Wawina	30,000.00	x	x	x	x	x	x	000	100%	000	Economía

41	Capacitación y Asistencia Técnica Agrícola	Wawina	50,000.00	x	x	x	x	x	x	000	50%	50%	Economía
42	Formación de Mano de Obra Calificada	Usupumpura	60,000.00	x	x	x	x	x	x	000	50%	50%	Economía
43	Capacitación y Asistencia Técnico Agrícolas	Usupumpura	200,00.00	x	x	x	x	x	x	000	20%	80%	Economía
44	Organización y Fortalecimiento de Caja Rural	Usupumpura	300,000.00	x	x	x	x	x	x	000		100%	Economía
45	Diversificación Productiva	Waksma	10,000.00	x	x	x	x	x	x	000	100%		Economía
46	Formación Empresarial	Waksma	30,000.00	x	x	x	x	x	x	000	50%	50%	Economía
47	Organización y Fortalecimiento de Caja Rural	Waksma	60,000.00	x	x	x	x	x	x	000		100%	Economía
48	Formación en emprendimiento	Warunta	30,000.00	x	x	x	x	x	x	000	50%	50%	Economía
49	Capacitación y Formación de mano de obra calificada	Warunta	30,000.00	x	x	x	x	x	x	000	50%	50%	Economía
50	Poner las tierras a producir mas	Warunta	80,000.00	x	x	x	x	x	x	000	20%	80%	Economía

(F24)

3.4 PLAN DE INVERSIÓN MUNICIPAL, MULTISECTORIAL Y PLURIANUAL (PIMP)

Criterios Básicos por Considerar en la Ubicación de los Proyectos Según Condicionantes de OT

Depto. Gracias a Dios Municipio de Ahuas Bloque Temático. Ordenamiento Territorial

Prioridad	Nombre del Proyecto	Ubicación	Condicionantes de OT
1	Emitir Ordenanza Municipal Prohibiendo la deforestación en Áreas de las Microcuencas.	Ahuas	El alto uso de la madera tanto para construir como para leña y la agricultura nómada.
2	Fijar Límites de la Comunidad y Declaratoria de Áreas Protegidas	Paptalaya	El poder paralelo que se le ha otorgado a los concejos territoriales dificulta la ejecución de este proyecto.
3	Delimitación y Declaratoria de Áreas Protegidas	Krupunta	El alto uso de la madera tanto para construir como para leña y la agricultura nómada.
4	Delimitación y Declaratoria de Áreas Protegidas	Wawina	El alto uso de la madera tanto para construir como para leña y la agricultura nómada.
5	Capacitación sobre el cuidado de flora y fauna	Usupumpura	El alto uso de la madera tanto para construir como para leña y la agricultura nómada.
6	Delimitación y Declaratoria de Áreas Protegidas del Río Ribra	Waxma	El alto uso de la madera tanto para construir como para leña y la agricultura nómada.
7	Delimitación y Declaratoria de Áreas Protegidas	Warunta	El alto uso de la madera tanto para construir como para leña y la agricultura nómada.

(F24)

Criterios Básicos a considerar en la Ubicación de los Proyectos según Condicionantes de OT

Depto. Gracias a Dios Municipio de Ahuas Bloque Temático: Salud y Nutrición

Prioridad	Nombre del Proyecto	Ubicación	Condicionantes de OT
1	Construcción de un centro de Salud. (UCOS).	Ahuas	La población se tiene que desplazar hasta la comunidad de Paptalaya para recibir atención
2	Construcción de un local para laboratorio	Paptalaya	No existe un laboratorio publico en todo el municipio
3	Construcción del Anexo del Centro de Salud.	Krupunta	Por el crecimiento poblacional y la demanda
4	Construcción de un Local para Laboratorio	Wawina	Por la ubicación y lejanía de la zona 2
5	Construcción de una Sala para la Atención de los Partos Convirtiendo el Cesar en un CESAMO	Usupumpura	Por el crecimiento poblacional y la demanda
6	Construcción o Ampliación del CESAR	Waxma	Por el crecimiento poblacional y la demanda
7	Anexo del Edificio del Centro de Salud	Warunta	Por el crecimiento poblacional y la demanda

(F24)

Criterios Básicos a considerar en la Ubicación de los Proyectos según Condicionantes de OT

Depto. Gracias a Dios Municipio de Ahuas

Bloque Temático: Educacion

Prioridad	Nombre del Proyecto	Ubicación	Condicionantes de OT
1	Construcción de edificio para oficinas de la dirección Municipal de educación	Ahuas	No aplica
2	Cerco perimetral Escuela de Paptalaya	Paptalaya	No aplica
3	Construcción de un Aula en la Esc. Manuel Soto	Krupunta	No aplica
4	Construcción del Cerco Perimetral del CEB J.T.R	Wawina	No aplica
5	Construcción de Aulas para Cubrir la Demanda Estudiantil	Usupumpura	No aplica
6	Construcción de Aulas	Waxma	No aplica
7	Fortalecer Programa de Merienda Escolar	Warunta	No aplica

(F24)

Criterios Básicos a considerar en la Ubicación de los Proyectos según Condicionantes de OT

Depto. Gracias a Dios Municipio de Ahuas

Bloque Temático: Recursos Naturales y Ambiente

Prioridad	Nombre del Proyecto	Ubicación	Condicionantes de OT
1	Construcción de puente DAKBANTARA	Ahuas	Zona inundable
2	Capacitación sobre el cuidado de flora y fauna	Paptalaya	No aplica
3	Capacitar a Jóvenes Sobre el Cuidado de Flora y Fauna	Krupunta	No aplica
4	Construcción de Basureros Comunitarios	Wawina	No aplica
5	Capacitar Jóvenes Sobre el Cuidado de Flora y Fauna	Usupumpura	No aplica
6	Capacitación es Jóvenes Sobre el Cuidado de Flora y Fauna	Waxma	No aplica
7	Capacitaciones a la Comunidad Sobre el Cuidado de Flora y Fauna.	Wawina	No aplica

(F24)

Criterios Básicos a considerar en la Ubicación de los Proyectos según Condicionantes de OT

Depto. Gracias a Dios Municipio de Ahuas

Bloque Temático: Niñez

Prioridad	Nombre del Proyecto	Ubicación	Condicionantes de OT
1	Construcción de un Parque Infantil	Ahuas	No aplica
2	Construcción de un parque de recreación Infantil.	Paptalaya	No aplica
3	Construcción de un Parque de Recreación Infantil	Krupunta	No aplica
4	Construcción de un Parque Infantil	Wawina	No aplica
5	Construcción de un Parque de Recreación Infantil	Usupumpura	No aplica
6	Construcción de un Parque Infantil	Waxma	No aplica
7	Construcción de un Parque Infantil	Warunta	No aplica

(F24)

Criterios Básicos a considerar en la Ubicación de los Proyectos según Condicionantes de OT

Depto. Gracias a Dios Municipio de Ahuas

Bloque Temático: Juventud

Prioridad	Nombre del Proyecto	Ubicación	Condicionantes de OT
1	Capacitar a la juventud sobre los efectos nocivos del uso de las drogas y el alcohol.	Ahuas	No aplica
2	Creación de microempresas para jóvenes	Paptalaya	No aplica
3	Capacitación a Jóvenes en Temas de Drogas	Krupunta	No aplica
4	Seguimiento Construcción Cancha Polideportiva.	Wawina	No aplica
5	Capacitación Jóvenes en Temas de Drogas	Usupumpura	No aplica
6	Creación de Micros Empresas de Jóvenes	Waxma	No aplica
7	Creación de Microempresas de Jóvenes	Warunta	No aplica

(F24)

Criterios Básicos a considerar en la Ubicación de los Proyectos según Condicionantes de OT

Depto. Gracias a Dios Municipio de Ahuas

Bloque Temático: Mujeres

Prioridad	Nombre del Proyecto	Ubicación	Condicionantes de OT
1	Crear una caja rural integrada por mujeres para impulsar la economía	Ahuas	No aplica
2	Creación de microempresas para mujeres	Paptalaya	No aplica
3	Crear Organización de Mujeres en Krupunta	Krupunta	No aplica
4	Crear Organización de Mujeres	Wawina	No aplica
5	Reorganizar a los Grupos de Mujeres	Usupumpura	No aplica
6	Crear Organizaciones de Mujeres	Waxma	No aplica
7	Creación de Microempresas para Mujeres	Warunta	No aplica

(F24)

Criterios Básicos a considerar en la Ubicación de los Proyectos según Condicionantes de OT

Depto. Gracias a Dios Municipio de Ahuas

Bloque Temático: Tercera Edad

Prioridad	Nombre del Proyecto	Ubicación	Condicionantes de OT
1	Traer Brigadas Médicas para la atención de los adultos mayores	Ahuas	No aplica
2	Organizar grupos de apoyo	Paptalaya	No aplica
3	Asignar una Partida Presupuestaria Especial para Apoyo con Alimentos y Medicamentos para la Tercera Edad	Krupunta	No aplica
4	Organizar grupos de apoyo para la tercera edad	Wawina	No aplica
5	Organizar grupos de apoyo para la tercera edad	Usupumpura	No aplica
6	Organizar grupos de apoyo para la tercera edad	Waxma	No aplica
7	Organizar grupos de apoyo para la tercera edad	Warunta	No aplica

(F24)

Criterios Básicos a considerar en la Ubicación de los Proyectos según Condicionantes de OT

Depto. Gracias a Dios Municipio de Ahuas

Bloque Temático: Vivienda

Prioridad	Nombre del Proyecto	Ubicación	Condicionantes de OT
1	Concientizar a la población sobre la necesidad de pagar permisos de construcción	Ahuas	Los concejos territoriales son un obstaculo para la extracción de madera para este tipo de proyectos.
2	Construcción de viviendas	Paptalaya	Los concejos territoriales son un obstaculo para la extracción de madera para este tipo de proyectos.
3	Reparación de Viviendas en Mal Estado	Krupunta	Los concejos territoriales son un obstaculo para la extracción de madera para este tipo de proyectos.
4	Reparación y Mejoramiento de Vivienda	Wawina	Los concejos territoriales son un obstaculo para la extracción de madera para este tipo de proyectos.
5	Construcción de Viviendas	Usupumpura	Los concejos territoriales son un obstaculo para la extracción de madera para este tipo de proyectos.
6	Construcción de Viviendas	Waxma	Los concejos territoriales son un obstaculo para la extracción de madera para este tipo de proyectos.
7	Construcción de Viviendas Dignas	Warunta	Los concejos territoriales son un obstaculo para la extracción de madera para este tipo de proyectos.

(F24)

Criterios Básicos a considerar en la Ubicación de los Proyectos según Condicionantes de OT

Depto. Gracias a Dios Municipio de Ahuas

Bloque Temático: Agua y Saneamiento

Prioridad	Nombre del Proyecto	Ubicación	Condicionantes de OT
1	Diseño y Construcción de un sistema de Agua Potable	Ahuas	No existen fuentes de agua en zonas altas para aprovechar la gravedad.
2	Construcción de un sistema de agua potable En la comunidad	Paptalaya	No existen fuentes de agua en zonas altas para aprovechar la gravedad.
3	Fomentar la Limpieza en la Comunidad	Krupunta	No aplica
4	Formación Contra la Contaminación	Wawina	No aplica
5	Construcción del Sistema de Agua por Tuberías	Usupumpura	No existen fuentes de agua en zonas altas para aprovechar la gravedad.
6	Campaña de Limpieza en la Comunidad	Waxma	No aplica
7	Campaña de limpieza en la comunidad	Warunta	No aplica

(F24)

Criterios Básicos a considerar en la Ubicación de los Proyectos según Condicionantes de OT

Depto. Gracias a Dios Municipio de Ahuas

Bloque Temático: Economía

Prioridad	Nombre del Proyecto	Ubicación	Condicionantes de OT
1	Establecer un sistema de información de precios y los mercados para la comercialización de productos	Ahuas	No aplica
2	Fomentar la Diversificación productiva de Alimentos	Paptalaya	Zona agricola muy propensa a inundaciones y derrumbes
3	Capacitación y Asistencia Técnica Agrícola.	Krupunta	No aplica
4	Producción Agrícola Diversificada	Wawina	Zona agricola muy propensa a inundaciones y derrumbes
5	Formación de Mano de Obra Calificada	Usupumpura	No aplica
6	Diversificación Productiva	Waxma	Zona agricola muy propensa a inundaciones y derrumbes
7	Formación en emprendimiento	Warunta	No aplica

(F24)

Criterios Básicos a considerar en la Ubicación de los Proyectos según Condicionantes de OT

Depto. Gracias a Dios Municipio de Ahuas

Bloque Temático: Seguridad Alimentaria

Prioridad	Nombre del Proyecto	Ubicación	Condicionantes de OT
1	Construcción de silos	Ahuas	No aplica
2	Capacitación agrícola a los campesinos	Paptalaya	No aplica
3	Capacitación Técnico Agrícola	Krupunta	No aplica
4	Capacitación a Madres Sobre Seguridad Alimentaria	Wawina	No aplica
5	Fomento de Huertos Familiares	Usupumpura	No aplica
6	Implementar los Huertos Familiares	Waxma	No aplica
7	Capacitación en Técnicas Agrícolas	Warunta	No aplica

(F24)

Criterios Básicos a considerar en la Ubicación de los Proyectos según Condicionantes de OT

Depto. Gracias a Dios Municipio de Ahuas

Bloque Temático: Tierra

Prioridad	Nombre del Proyecto	Ubicación	Condicionantes de OT
1	Legalización de las Tierras	Ahuas	El poder concedido a los consejos territoriales es un obstáculo muy grande para ejecutar este proyecto.
2	Formación y capacitación técnica sobre el uso adecuado de la tierra	Paptalaya	No aplica
3	Capacitación y Formación Técnica sobre el uso Adecuado de la Tierra	Krupunta	No aplica
4	Organización de Productores	Wawina	No aplica
5	Legalización de Tierras	Usupumpura	El poder concedido a los consejos territoriales es un obstáculo muy grande para ejecutar este proyecto.
6	Organización de Productores	Waxma	No aplica
7	Formación a campesinos sobre el uso adecuado del suelo.	Warunta	No aplica

(F24)

Criterios Básicos a considerar en la Ubicación de los Proyectos según Condicionantes de OT

Depto. Gracias a Dios Municipio de Ahuas

Bloque Temático: Participación

Prioridad	Nombre del Proyecto	Ubicación	Condicionantes de OT
1	Concientizar a hombres y mujeres a participar en actividades comunitarias	Ahuas	No aplica
2	Fortalecer el papel de organización social	Paptalaya	No aplica
3	Promover el Fortalecimiento de la Participación Ciudadana.	Krupunta	No aplica
4	Formación en Participación Ciudadana	Wawina	No aplica
5	Formación en Género y Autoestima	Usupumpura	No aplica
6	Formación en Género y Autoestima	Waxma	No aplica
7	Capacitación y Formación en Participación Ciudadana	Wawina	No aplica

(F24)

Criterios Básicos a considerar en la Ubicación de los Proyectos según Condicionantes de OT

Depto. Gracias a Dios Municipio de Ahuas

Bloque Temático: Seguridad Ciudadana

Prioridad	Nombre del Proyecto	Ubicación	Condicionantes de OT
1	Capacitación a Grupos Sobre Seguridad Ciudadana	Ahuas	No aplica
2	Alianzas patronatos y policía para mitigar la inseguridad	Paptalaya	No aplica
3	Colaboración Entre Patronato y Policía para Atenuar la Inseguridad	Krupunta	No aplica
4	Alianzas Patronato y Policía para Mitigar la Inseguridad	Wawina	No aplica
5	Establecer Alianzas Patronatos y Policía para Mitigar la Inseguridad	Usupumpura	No aplica
6	Construcción de Cancha Polideportiva	Waxma	No aplica
7	Alianzas patronatos y policía para mitigar la inseguridad	Warunta	No aplica

(F24)

Criterios Básicos a considerar en la Ubicación de los Proyectos según Condicionantes de OT

Depto. Gracias a Dios Municipio de Ahuas

Bloque Temático: Infraestructura Social.

Prioridad	Nombre del Proyecto	Ubicación	Condicionantes de OT
1	Instalación de un sistema de energía eléctrica.	Ahuas	No aplica
2	Proyecto de electrificación con energía renovable	Paptalaya	No aplica
3	Construcción del Puente Antin Bila	Krupunta	No aplica
4	Construcción de Puente los Próceres	Wawina	No aplica
5	Proyecto de Electrificación	Usupumpura	No aplica
6	Construcción de 2 Miradores en el Landín.	Waxma	Zona con alta probabilidad de inundaciones y derrumbes
7	Reparación de carretera entre el Casco Urbano y la Comunidad de Warunta.	Warunta	Zona inundable es posible solo en el verano

(F24)

Criterios Básicos a considerar en la Ubicación de los Proyectos según Condicionantes de OT

Depto. Gracias a Dios Municipio de Ahuas

Bloque Temático: Turismo.

Prioridad	Nombre del Proyecto	Ubicación	Condicionantes de OT
1	Promover Zona Turística en el Rio Ribra	Ahuas	Ubicado en la llanura del municipio zona inundable será posible solo en verano
2	Creación y declaración de zona turística el área de la laguna de Tilbalaka	Paptalaya	No aplica
3	Promover el Ecoturismo o el Turismo Ecuestre (senderismo, montañismo, ciclismo, cabalgata, turismo en ríos.)	Krupunta	No aplica
4	Construcción de Gradería en Bink Bila	Wawina	No aplica
5	Promover la Industria sin Chimenea	Usupumpura	No aplica
6	Promover la Industria sin Chimeneas Mediante el Trazado de Caminos en el Bosque para la Observación de Nuestra Fauna	Waxma	No aplica
7	Creación y Declaración de Zona Turística de la Cuenca del Rio Warunta.	Warunta	Ubicado en la llanura del municipio zona inundable será posible solo en verano

8	Fortalecimiento de la Merienda Escolar	Wawina	50,000.00	x	x	x	x	x	x	000	20%	80%	Educación
9	Compra de Material Didáctico y Mobiliario	Usupumpura	50,000.00	x	x	x	x	x	x	000	20%	80%	Educación
10	Que la Sep. Apruebe una Nueva Plaza para un Maestros	Usupumpura	20,000.00	x	x	x	x	x	x	000	100%	000	Educación
11	Fortalecer Programa de Merienda Escolar	Waksma	50,000.00	x	x	x	x	x	x	000	20%	80%	Educación
12	Programa de Alfabetización	Waksma	20,000.00	x	x	x	x	x	x	000	100%		Educación
13	Fortalecer Programa de Merienda Escolar	Warunta	80,000.00	x	x	x	x	x	x	000	20%	80%	Educación
14	Promover el Programa de Alfabetización	Warunta	30,000.00	x	x	x	x	x	x	000	20%	80%	Educación
15	Concientizar a la población sobre la necesidad de pagar permisos de construcción	Ahuas	25,000.00	x	x	x	x	x	x	000	100%	000	Vivienda
16	Formación contra la contaminación	Paptalaya	10,000.00	x	x	x	x	x	x	000	100%	000	Agua y San.

Con el levantamiento de línea base y sus indicadores obtenidos las comunidades se elaboraron sus Planes de Desarrollo Comunitario, de estos planes los líderes comunitarios prepararon Planes Zonales, extrayendo tres proyectos por cada eje temático de cada comunidad, en el proceso se realizó Plan Estratégico de Desarrollo Municipal. Conjuntamente con Instituciones y la instancia ciudadana.

Luego se agruparon las ideas de Proyectos según sectorización dada por la metodología FOCAL III, Proyectos Sociales, Proyectos Productivos, y Proyectos de Infraestructura, luego se realizó el cuadro del Plan de Inversión Plurianual según tabla. (Ver tabla Estructura de clasificación de Proyectos para PIMP.) Al igual fueron insertadas las ideas de proyectos del Plan Estratégico de Desarrollo.

Proyectos de Desarrollo Social
Proyectos de Desarrollo Productivo
Proyectos de Infraestructura Social y
Proyectos de Desarrollo Ambiental y Ordenamiento Territorial.

En cada uno de estos cuadros se agregó los proyectos estratégicos priorizados según el eje al que correspondía, concluyendo con el listado de representantes que participaron en la concertación del Plan de Inversión Municipal.

(F-21)

PROYECTOS DE DESARROLLO SOCIAL
PROGRAMACION DEL PLAN DE INVERSION MUNICIPAL, MULTISECTORIAL Y PLURIANUAL (PIMMP)
(PROYECTOS DE DESARROLLO SOCIAL PRIORIZADOS DEL PLAN ZONAL)
DEPARTAMENTO: Gracias a Dios Municipio: Ahuas

Prioridad	Nombre del proyecto	Comunidad: Aldea, caserío, barrio, colonia o intercomunitario	Costo Total	Años de ejecución						Financiamiento			Eje temático
				19	20	21	22	23	24	Local	Municipal.	Externo	
1	Traer Brigadas Médicas para la atención de los adultos mayores	Ahuas	110,000.00	x	x	x	x	x	x	000	100%	000	Tercera Edad
2	Capacitación a Jóvenes en Temas de Drogas	Krupunta	12,000.00	x	x	x	x	x	x	000	100%	000	Juventud
3	Crear Organización de Mujeres en Krupunta	Krupunta	2,500.00	x	x	x	x	x	x	000	100%	000	Mujer
4	Crear Organización de Mujeres	Wawina	14,000.00	x	x	x	x	x	x	000	100%	000	Mujer
5	Capacitación Jóvenes en Temas de Drogas	Usupumpura	15,000.00	x	x	x	x	x	x	000	100%	000	Juventud
6	Reorganizar a los Grupos de Mujeres	Usupumpura	25,000.00	x	x	x	x	x	x	000	100%	000	Mujeres
7	Crear Organizaciones de Mujeres	Waksma	7,000.00	x	x	x	x	x	x	000	100%	000	Mujeres
8	Equipamiento de oficina de la mujer	Ahuas	200,000.00		x								
9	Capacitación a madres sobre la importancia del control Médico	Ahuas	45,000.00	x	x	x	x	x	x	000	100%	000	Salud y N.
10	Capacitación a campesinos en técnicas para el Manejo de la producción agrícola.	Ahuas	45,000.00	x	x	x	x	x	x	000	000	100%	Salud y N.
11	Instalación de un sistema de	Ahuas	15,000.00		x					000	20%	80%	Salud y N.

	refrigeración para almacenamiento y conservación de suero antiofídico.													
12	Control de embarazadas en la comunidad	Paptalaya	50,000.00	x	x	x	x	x	x	000	000	100%	Salud y N.	
13	Capacitación a madres sobre la importancia del control Médico	Krupunta	25,000.00	x	x	x	x	x	x	000	20%	80%	Salud y N.	
14	Control de Embarazas en la Comunidad	Wawina	5,000.00	x	x	x	x	x	x	000	000	100%	Salud y N.	
15	Nombramiento de un Médico con Plaza y Tres Enfermeras	Usupumpura	20,000.00	x	x	x	x	x	x	000	100%	000	Salud y N.	
16	Formación a Madres Sobre Nutrición y Salud	Waksma	5,000.00	x	x	x	x	x	x	000	50%	50%	Salud y N.	
17	Capacitación Sobre Higiene Comunitaria	Waksma	5,000.00	x	x	x	x	x	x	000	100%	000	Salud y N.	
18	Equipamiento de medicamentos e insumos.	Warunta	70,000.00	x	x	x	x	x	x	000	100%	000	Salud y N.	
19	Fortalecer el programa de merienda escolar	Ahuas	250,000.00	x	x	x	x	x	x	000	20%	80%	Educación	
20	Dotar de mobiliario a la escuela	Ahuas	300,000.00	x	x	x	x	x	x	000	20%	80%	Educación	
21	Fortalecer programa de merienda escolar	Paptalaya	100,000.00	x	x	x	x	x	x	000	20%	80%	Educación	

22	Fortalecimiento de la Merienda Escolar	Wawina	50,000.00	x	x	x	x	x	x	x	000	20%	80%	Educación
23	Compra de Material Didáctico y Mobiliario	Usupumpura	50,000.00	x	x	x	x	x	x	x	000	20%	80%	Educación
24	Que la Sep. Apruebe una Nueva Plaza para un Maestros	Usupumpura	20,000.00	x	x	x	x	x	x	x	000	100%	000	Educación
25	Fortalecer Programa de Merienda Escolar	Waksma	50,000.00	x	x	x	x	x	x	x	000	20%	80%	Educación
26	Programa de Alfabetización	Waksma	20,000.00	x	x	x	x	x	x	x	000	100%		Educación
27	Fortalecer Programa de Merienda Escolar	Warunta	80,000.00	x	x	x	x	x	x	x	000	20%	80%	Educación
28	Promover el Programa de Alfabetización	Warunta	30,000.00	x	x	x	x	x	x	x	000	20%	80%	Educación
29	Concientizar a la población sobre la necesidad de pagar permisos de construcción	Ahuas	25,000.00	x	x	x	x	x	x	x	000	100%	000	Vivienda
30	Formación contra la contaminación	Paptalaya	10,000.00	x	x	x	x	x	x	x	000	100%	000	Agua y San.

(F-21)

**PROGRAMACION DEL PLAN DE INVERSION MUNICIPAL, MULTISECTORIAL Y PLURIANUAL (PIMMP)
(PROYECTOS DE DESARROLLO SOCIAL PRIORIZADOS DEL PLAN ZONAL)**

DEPARTAMENTO: Gracias a Dios MUNICIPIO: Ahuas

Prioridad	Nombre del proyecto	Comunidad: Aldea, caserío, barrio, colonia o intercomunitario	Costo Total	Años de ejecución						Financiamiento			Eje temático
				19	20	21	22	23	24	Local	Municipal	Externo	
31	Capacitación para la Construcción de Pozos.	Krupunta	15,000.00	x	x	x	x	x	x	000	100%	000	Agua y San.
32	Concientizar a la Población Sobre la Contaminación.	Krupunta	15,000.00	x	x	x	x	x	x	000	100%	000	Agua y San.
33	Formación Contra la Contaminación	Wawina	15,000.00	x	x	x	x	x	x	000	100%	000	Agua y San.
34	Campaña de limpieza en la Comunidad	Usupumpura	5,000.00	x	x	x	x	x	x	000		000	Agua y San.
35	Capacitación Contra la Contaminación	Usupumpura	15,000.00	x	x	x	x	x	x	000	100%	000	Agua y San.
36	Campaña de Limpieza en la Comunidad	Waksma	0	x	x	x	x	x	x	000	100%	000	Agua y San.
37	Formación Contra la Contaminación	Waksma	5,000.00	x	x	x	x	x	x	000	100%	000	Agua y San.
38	Campaña de limpieza en la comunidad	Warunta	10,000.00	x	x	x	x	x	x	000	100%	000	Agua y San.
39	Capacitación contra la contaminación	Warunta	5,000.00	x	x	x	x	x	x	000	100%	000	Agua y San.
40	Concientizar a hombres y mujeres a participar en actividades comunitarias	Ahuas	15,000.00	x	x	x	x	x	x	000	100%	000	Participación
41	Crear y fomentar Eventos de participación ciudadana	Ahuas	25,000.00	x	x	x	x	x	x	000	100%	000	Participación
42	Construcción de un Centro Comunal	Ahuas	175,000.00	x	x	x	x	x	x	000	80%	20%	Participación

43	Fortalecer el papel de organización social	Paptalaya	15,000.00	x	x	x	x	x	x	000	100%	000	Participación
44	Formación en participación ciudadana	Paptalaya	10,000.00	x	x	x	x	x	x	000	100%	000	Participación
45	Formación en cultura política	Paptalaya	10,000.00	x	x	x	x	x	x	000	100%	000	Participación
46	Promover el Fortalecimiento de la Participación Ciudadana.	Krupunta	25,000.00	x	x	x	x	x	x	000	100%	000	Participación
47	Fortalecer el Papel de la Organización Social	Krupunta	25,000.00	x	x	x	x	x	x	000	100%	000	Participación
48	Desarrollo de Talleres en Participación Ciudadana	Krupunta	25,000.00	x	x	x	x	x	x	000	100%	000	Participación
49	Formación en Participación Ciudadana	Wawina	15,000.00	x	x	x	x	x	x	000	100%	000	Participación.
50	Fortalecer el Papel de las Organizaciones Social	Wawina	15,000.00	x	x	x	x	x	x	000	100%	000	Participación.
51	Desarrollo Talleres de Participación Ciudadana	Wawina	15,000.00	x	x	x	x	x	x	000	100%	000	Participación.
52	Formación en Género y Autoestima	Usupumpura	5,000.00	x	x	x	x	x	x	000	100%	000	Participación.
53	Desarrollo de Cultura Política	Usupumpura	8,000.00	x	x	x	x	x	x	000	100%	000	Participación.
54	Formación en Participación Ciudadana	Usupumpura	6,000.00	x	x	x	x	x	x	000	100%	000	Participación.
55	Formación en Género y Autoestima	Waksma	15,000.00	x	x	x	x	x	x	000	100%	000	Participación.
56	Desarrollo de Cultura Política	Waksma	8,000.00	x	x	x	x	x	x	000	100%	000	Participación.
57	Formación en Participación Ciudadana	Waksma	6,000.00	x	x	x	x	x	x	000	100%	000	Participación.

(F21)

**PROGRAMACION DEL PLAN DE INVERSION MUNICIPAL, MULTISECTORIAL Y PLURIANUAL (PIMMP)
(PROYECTOS DE DESARROLLO SOCIAL PRIORIZADOS DEL PLAN ZONAL)**

DEPARTAMENTO: Gracias a Dios MUNICIPIO: Ahuas

Prioridad	Nombre del proyecto	Comunidad: Aldea,	Costo Total	Años de ejecución						Financiamiento			Eje temático
				19	20	21	22	23	24	Local	Municipal	Externo	
				58	Capacitación y Formación en Participación Ciudadana	Warunta	10,000.00	x	x	x	x	x	
59	Desarrollo Talleres de Participación Ciudadana	Warunta	10,000.00	x	x	x	x	x	x	000	100%	000	Participación
60	Fortalecer el Papel de Organización Social	Warunta	10,000.00	x	x	x	x	x	x	000	100%	000	Participación
61	Capacitación a Grupos Sobre Seguridad Ciudadana	Ahuas	75,000.00	x	x	x	x	x	x	000	100%	000	Seguridad C.
62	Dar apoyo a mesas de seguridad Ciudadana	Ahuas	20,000.00	x	x	x	x	x	x	000	100%	000	Seguridad C.
63	Establecer controles de venta de bebidas alcohólicas	Ahuas	20,000.00	x	x	x	x	x	x	000	100%	000	Seguridad C.

64	Alianzas patronatos y policía para mitigar la inseguridad	Paptalaya	50,000.00	x	x	x	x	x	x	20%	60%	20%	Seguridad C.
65	Organización comité de vigilancia	Paptalaya	15,000.00	x	x	x	x	x	x	20%	60%	20%	Seguridad C.
67	Formación a población sobre efectos negativos del consumo de drogas	Paptalaya	15,000.00	x	x	x	x	x	x	000	100%	000	Seguridad C.
68	Colaboración Entre Patronato y Policía para Atenuar la Inseguridad	Krupunta	10,000.00	x	x	x	x	x	x	000	100%	000	Seguridad C.
69	Formación de Comité de Vigilancia	Krupunta	10,000.00	x	x	x	x	x	x	000	100%	000	Seguridad C.
70	Formación a Población Sobre Efectos Negativos del Consumo del Alcohol y Drogas.	Krupunta	10,000.00	x	x	x	x	x	x	000	100%	000	Seguridad C.
71	Alianzas Patronato y Policía para Mitigar la Inseguridad	Wawina	3,000.00	x	x	x	x	x	x	20%	60%	20%	Seguridad C.
72	Organización de Comité de Vigilancia	Wawina	8,000.00	x	x	x	x	x	x	50%	50%	000	Seguridad C.
73	Formación a Población Sobre Efectos Negativos del Consumo de Drogas	Wawina	6,000.00	x	x	x	x	x	x	000	100%	000	Seguridad C.
74	Establecer Alianzas Patronatos y Policía para Mitigar la Inseguridad	Usupumpura	10,000.00	x	x	x	x	x	x	000	100%	000	Seguridad C.

75	Organización Comité de Vigilancia	Usupumpura	8,000.00	x	x	x	x	x	x	000	100%	000	Seguridad C.
76	Formación a Población Sobre Efectos Negativos del Consumo de Drogas	Usupumpura	6,000.00	x	x	x	x	x	x	000	100%	000	Seguridad C.
77	Alianzas Patronatos y Policía para Mitigar la Inseguridad	Waksma	20,000.00	x	x	x	x	x	x	30%	40%	30%	Seguridad C.
78	Alianzas patronatos y policía para mitigar la inseguridad	Warunta	10,000.00	x	x	x	x	x	x	30%	40%	30%	Seguridad C.
79	Programar talleres sobre efectos negativos del consumo de alcohol y drogas	Warunta	10,000.00	x	x	x	x	x	x	000	100%	000	Seguridad C.
80	Organización de mesas de seguridad ciudadana	Warunta	10,000.00	x	x	x	x	x	x	30%	40%	30%	Seguridad C.

(F-21)**PROGRAMACION DEL PLAN DE INVERSION MUNICIPAL, MULTISECTORIAL Y PLURIANUAL (PIMMP) (PROYECTOS DE DESARROLLO SOCIAL PRIORIZADOS DEL PLAN ZONAL)****DEPARTAMENTO: Gracias a Dios MUNICIPIO: Ahuas**

Prioridad	Nombre del proyecto	Comunidad: Aldea, caserío, barrio, colonia o intercomunitario	Costo Total	Años de ejecución						Financiamiento			Eje temático
				19	20	21	22	23	24	Local	Municipal	Externo	
81	Capacitación y Formación en Participación Ciudadana	Warunta	10,000.00	x	x	x	x	x	x	000	100%	000	Participación
82	Desarrollo Talleres de Participación Ciudadana	Warunta	10,000.00	x	x	x	x	x	x	000	100%	000	Participación
83	Fortalecer el Papel de Organización Social	Warunta	10,000.00	x	x	x	x	x	x	000	100%	000	Participación
84	Capacitación a Grupos Sobre Seguridad Ciudadana	Ahuas	75,000.00	x	x	x	x	x	x	000	100%	000	Seguridad C.
85	Dar apoyo a mesas de seguridad Ciudadana	Ahuas	20,000.00	x	x	x	x	x	x	000	100%	000	Seguridad C.
86	Establecer controles de venta de bebidas alcohólicas	Ahuas	20,000.00	x	x	x	x	x	x	000	100%	000	Seguridad C.
87	Alianzas patronatos y policía para mitigar la inseguridad	Paptalaya	50,000.00	x	x	x	x	x	x	20%	60%	20%	Seguridad C.
88	Organización comité de vigilancia	Paptalaya	15,000.00	x	x	x	x	x	x	20%	60%	20%	Seguridad C.
89	Formación a población sobre efectos negativos del consumo de drogas	Paptalaya	15,000.00	x	x	x	x	x	x	000	100%	000	Seguridad C.
90	Colaboración Entre Patronato y Policía para Atenuar la Inseguridad	Krupunta	10,000.00	x	x	x	x	x	x	000	100%	000	Seguridad C.

91	Formación de Comité de Vigilancia	Krupunta	10,000.00	x	x	x	x	x	x	000	100 %	000	Seguridad C.
92	Formación a Población Sobre Efectos Negativos del Consumo del Alcohol y Drogas.	Krupunta	10,000.00	x	x	x	x	x	x	000	100 %	000	Seguridad C.
93	Alianzas Patronato y Policía para Mitigar la Inseguridad	Wawina	3,000.00	x	x	x	x	x	x	20%	60%	20%	Seguridad C.
94	Organización de Comité de Vigilancia	Wawina	8,000.00	x	x	x	x	x	x	50%	50%	000	Seguridad C.
95	Formación a Población Sobre Efectos Negativos del Consumo de Drogas	Wawina	6,000.00	x	x	x	x	x	x	000	100 %	000	Seguridad C.

96	Establecer Alianzas Patronatos y Policía para Mitigar la Inseguridad	Usupumpura	10,000.00	x	x	x	x	x	x	000	100%	000	Seguridad C.
97	Organización Comité de Vigilancia	Usupumpura	8,000.00	x	x	x	x	x	x	000	100%	000	Seguridad C.
98	Formación a Población Sobre Efectos Negativos del Consumo de Drogas	Usupumpura	6,000.00	x	x	x	x	x	x	000	100%	000	Seguridad C.
99	Alianzas Patronatos y Policía para Mitigar la Inseguridad	Waksma	20,000.00	x	x	x	x	x	x	30%	40%	30%	Seguridad C.
100	Alianzas patronatos y policía para mitigar la inseguridad	Warunta	10,000.00	x	x	x	x	x	x	30%	40%	30%	Seguridad C.
101	Programar talleres sobre efectos negativos del consumo de alcohol y drogas	Warunta	10,000.00	x	x	x	x	x	x	000	100%	000	Seguridad C.
102	Organización de mesas de seguridad ciudadana	Warunta	10,000.00	x	x	x	x	x	x	30%	40%	30%	Seguridad C.

PROYECTOS DE DESARROLLO DE INFRA ESTRUCTURA SOCIAL.

(F-22)

PROGRAMACION DEL PLAN DE INVERSION MUNICIPAL, MULTISECTORIAL Y PLURIANUAL (PIMMP)

(PROYECTOS DE DESARROLLO INFRAESTRUCTURA SOCIAL PRIORIZADOS DEL PLAN ZONAL)

DEPARTAMENTO: Gracias a Dios Municipio: Ahuas

Pri o r i d a d	Nombre del proyecto	Comunidad: Aldea, caserío, barrio, colonia o intercomunit ar io	Costo Total	Años de ejecución							Financiamiento			Eje temático
				19	20	21	22	23	24	Local	Municipal.	Externo		
1	Instalación de un sistema de energía eléctrica fotovoltaica	Ahuas	6,000,000.00	x	x	x	x	x	x	5%	15%	80%	Infraestructura	
2	Reconstrucción y ampliación del Palacio Municipal	Ahuas	750,000.00	x	x	x	x	x	x	000	80%	20%	Infraestructura	
3	Construir un sistema de drenajes	Ahuas	300,000.00	x	x	x	x	x	x	5%	75%	20%	Infraestructura	
4	Reparación Techo y Persianas del Jardín de Niños Rafael Heliodoro Valle	Ahuas	200,000.00		x					000	100%	000	Educación	
5	Construcción de Letrina del Jardín de Niños Rafael Heliodoro Valle	Ahuas	100,000.00		x					000	100%	000	Educación	
6	Construcción de cocina para merienda escolar en el Jardín de Niños Rafael Heliodoro Valle	Ahuas	100,000.00		x					000	100%	000	Educación	
7	Instalación de un sistema de energía eléctrica a base de paneles solares en la escuela Ramón Villeda Morales	Ahuas	150,000.00		x					000	100%	000	Educación	

8	Instalación de un sistema de Agua mediante cisterna en la escuela Ramón Villeda Morales	Ahuas	50,000.00		x					000	100%	000	Educación
9	Construcción de servicios sanitarios en la escuela Ramón Villeda Morales	Ahuas	100,000.00		x					000	100%	000	Educación
10	Proyecto de electrificación y alumbrado publico con energía renovable	Paptalaya	2,500,000.00		x	x	x	x	x	000	20%	80%	Infraestructura
11	Mantenimiento de carretera y construcción de cuneta	Paptalaya	1,000,000.00		x	x	x	x	x	5%	80%	20%	Infraestructura
12	Construir un centro de recreación (parques)	Paptalaya	500,000.00		x	x	x	x	x	000	80%	20%	Infraestructura
13	Instalación de un sistema de energía eléctrica a base de paneles solares en la escuela Miguel Paz Barahona	Paptalaya	150,000.00		x					000	80%	20%	Educación
14	Instalación de un sistema de Agua mediante cisterna en la escuela Miguel Paz Barahona.	Paptalaya	50,000.00		x					000	80%	20%	Educación
15	Construcción de una cocina para la merienda escolar en la escuela Miguel Paz Barahona	Paptalaya	100,000.00		x					000	80%	20%	Educación
16	Construcción de letrina en el Jardín de Niños Humberto Alvarado Torres	Paptalaya	100,000.00			x				00	80%	20%	Educación
17	Construcción de área de juegos en el Jardín de Niños Humberto Alvarado Torres	Paptalaya	50,000.00		x					00	80%	20%	Educación
18	Construcción del Puente Antin Bila	Krupunta	100,000.00	x	x	x	x	x	x	000	90%	10%	Infraestructura
19	Reparación y Mantenimiento de Calle Principal	Krupunta	150,000.00	x	x	x	x	x	x	000	100%	000	Infraestructura
20	Rediseño de Calles con Fines	Krupunta	100,000.00		x	x	x	x	x	000	100%	000	Infraestructura

	Urbanísticos.												
21	Construcción de puente en camino hacia Lakan	Krupunta	100,00.00		x	x				000	100%	000	Infraestructura
22	Construcción de cancha polideportiva	Krupunta	500,000.00		x	x				000	100%	000	Infraestructura
23	Construcción del cerco perimetral de la escuela Manuel Soto	Krupunta	400,000.00		x					000	100%	000	Educación
24	Construcción de área de Juegos en el Jardín de Niños William Blucha Crama	Krupunta	200,000.00		x					000	100%	000	Educación
25	Dotación de mobiliario y material didáctico en el Jardín de Niños William Blucha Crama	Krupunta	100,000.00		x					000	100%	000	Educación
26	Reparación de techo y persianas del Jardín de Niños William Blucha Crama	Krupunta	300,000.00		x	x				000	100%	000	Educación
27	Construcción de Puente los Próceres	Wawina	100,000.00	x	x	x	x	x	x	000	100%	000	Infraestructura
28	Construcción de Gradería en la Cancha de Fútbol	Wawina	100,000.00	x	x	x	x	x	x	000	100%	000	Juventud
29	Mantenimiento y Reparación de Carretera Casco Urbano Hacia Ahuas.	Wawina	350,000.00		x	x	x	x	x	000	80%	20%	Infraestructura
30	Construcción de casa albergue en los landines de Turbua y Bink Bila	Wawina	300,000.00		x					10%	80%	10%	Infraestructura
31	Construcción del parque comunitario	Wawina	200,000.00		x					10%	80%	10%	Infraestructura
32	Construcción de una celda de detención.	Wawina	100,000.00		x					10%	90%		Infraestructura
34	Construcción de Puente y Lomo de Caballo en Lila Bila	Wawina	100,000.00		x					000	100%	000	Infraestructura

35	Construcción del edificio de la escuela PROHECO del barrio Nazareth.	Wawina	400,000.00			x				000	100%	000	Infraestructura
36	Construcción del edificio del Instituto Oficial Wawina	Wawina	3,000.000.00			x				5%	35%	60%	Educación
37	Construcción del laboratorio de Informática del Instituto	Wawina	500,000.00			x				5%	95%	000	Educación
38	Instalación de energía eléctrica a base de paneles solares en el instituto	Wawina	150,000.00	x						000	100%	000	Educación
39	Compra y legalización del terreno para la construcción de la Dirección Distrital	Wawina	300,000.00			x				000	100%	000	Infraestructura
40	Construcción de servicios sanitarios en el centro de salud de Wawina	Wawina	100,000.00	x						000	100%	000	Salud
41	Proyecto de Electrificación	Usupumpura	1,500,000.00	x	x	x	x	x	x	000	20%	80%	Infraestructura
42	Construcción de Cunetas	Usupumpura	50,000.00		x	x	x	x	x	000	100%	000	Infraestructura
43	Mantenimiento de carretera Casco Urbano hacia Usupumpura	Usupumpura	250,000.00		x	x	x	x	x	000	100%	000	Infraestructura
44	Construcción de cerco perimetral de la escuela Cesar Augusto Calderón	Usupumpura	300,000.00			x				000	100%	000	Educación
45	Instalación de energía eléctrica a base de paneles solares en la escuela Cesar Augusto Calderón	Usupumpura	300,000.00		x					000	100%	000	Educación
46	Perforación de pozo e instalación de sistema de agua mediante cisterna en la Escuela Cesar Augusto Calderón	Usupumpura	50,000.00		x					000	100%	000	Educación
47	Construcción de servicios sanitarios en la escuela Cesar Augusto Calderón	Usupumpura	100,000.00			x							Educación
48	Construcción de una cocina para preparar la merienda escolar	Usupumpura	100,000.00		x								Educación

49	Compra, legalización de terreno y construcción del Jardín de Niños Galias Bordas Astin	Usupumpura	600,000.00			x								Educación
50	Construcción de 2 Miradores en el Landin.	Waksma	600,000.00		x	x	x	x	x	5%	95%	000		Infraestructura
51	Proyecto de Electrificación a	Waksma	1,500.000.00		x	x	x	x	x	5%	15%	80%		Infraestructura
52	Alumbrado Publico	Ahuas	300,000.00	X	X					5%	95%	000%		infraestructura

(F-23)

PROGRAMACION DEL PLAN DE INVERSION MUNICIPAL, MULTISECTORIAL Y PLURIANUAL (PIMMP) (PROYECTOS DE DESARROLLO INFRAESTRUCTURA SOCIAL PRIORIZADOS DEL PLAN ZONAL)

DEPARTAMENTO: Gracias a Dios MUNICIPIO: Ahuas

Prioridad	Nombre del proyecto	Comunidad: Al, Cas, Barr, Cas, col.intercomunitario	Costo Total	Años de ejecución						Financiamiento			Eje temático
				19	20	21	22	23	24	Local	Municipal	Externo	
52	Construcción de Cunetas	Waxma	50,000.00	x	x	x	x	x	x	000	100%	000	Infraestructura
53	Reparación del techo del centro de salud	Waxma	100,000.00		x					000	100%	000	Salud
54	Construcción de servicios sanitarios en el centro de salud	Waxma	100,000.00		x					000	100%	000	Salud
55	Construcción de anexo en el centro de salud	Waxma	250,000.00			x				000	100%	000	Salud
56	Instalación de energía solar en el centro de salud de Ahuya Pauni	Waxma	100,000.00			x				000	100%	000	Salud
57	Ampliación del centro de salud de Ahuya Pauni	Waxma	100,000.00			x				000	100%	000	Salud
58	Reparación del centro de salud de Ahuya Pauni	Waxma	100,000.00			x				000	100%	000	Salud
59	Construcción del aula anexo del Jardín de Niños José Trinidad Cabañas	Waxma	250,000.00		x					000	100%	000	Educación
60	Construcción del cerco perimetral del Jardín de Niños José Trinidad Cabañas	Waxma	300,000.00			x				000	100%	000	Educación
61	Construcción de servicios sanitarios en el Jardín de Niños José Trinidad Cabañas	Waxma	100,000.00			x				000	100%	000	Educación
62	Construcción de aula anexo en el	Waxma	250,000.00		x					000	100%	000	Educación

	centro básico Álvaro Contreras												
63	Construcción de servicios sanitarios en el centro básico Álvaro Contreras	Waxma	100,000.00			x				000	100%	000	Educación
64	Perforación de Pozo en el centro básico Álvaro Contreras	Waxma	50,000.00		x					000	100%	000	Educación
65	Mantenimiento del sistema solar del centro básico Álvaro Contreras	Waxma	25,000.00		x					000	100%	000	Educación
66	Construcción del edificio de la escuela PROHECO Rumen Morales Walter	Waxma	600,000.00			x				000	100%	000	Educación
67	Aseguramiento del cerco de la escuela PROHECO Rubén Morales Walter y construcción de servicios sanitarios	Waxma	125,000.00			x				000	100%	000	Educación
68	Construcción de puente de Yamra	Waxma	200,000.00		x					000	100%	000	Infraestructura
69	Reparación de calle de acceso de Waxma a Río Patuca.	Waxma	100,000.00		x					000	100%	000	Infraestructura
70	Reparación general de la escuela la independencia	Warunta	200,000.00			x				000	100%	000	Educación
71	Instalación de sistema de paneles solares para energía en la escuela la independencia	Warunta	150,000.00			x				000	100%	000	Educación
72	Perforación de pozo e instalación de agua a mediante cisterna	Warunta	50,000.00		x					000	100%	000	Educación
73	Reparación de carretera entre el Casco Urbano y la Comunidad de Warunta.	Warunta	150,000.00	x	x	x	x	x	x	000	80%	20%	Infraestructura
74	Construcción de un centro comunal.	Warunta	150,000.00	x	x	x	x	x	x	000	80%	20%	Infraestructura
75	Habilitar la calle y urbanización de la comunidad	Warunta	100,000.00	x	x	x	x	x	x	000	80%	20%	Infraestructura
76	Reparación del Jardín de Niños Doroteo Feldeman	Warunta	150,000.00		x					000	100%	000	Educación

77	Construcción de área de recreación en el Jardín de Niños Doroteo Feldeman Bordas	Warunta	50,000.00		x						000	100%	000	Educación
78	Apertura de calle hacia laguna turística laka	Paptalaya	500,000.00		x	x	x	x	x	x	000	80%	20%	Turismo
79	Construir Infraestructura turística en la laguna Tilbalaka	Paptalaya	1,500.000.00		x	x	x	x	x	x	000	70%	50%	Turismo
80	Apertura y Mejoramiento de Calle Hacia Zona Turística de Tilba Lakan	Krupunta	200.000.00		x	x	x	x	x	x	000	80%	20%	Turismo
81	Construcción de Gradería en Bink Bila	Wawina	200,000.00	x	x	x	x	x	x	x	000	100%	000	Turismo
82	Apertura de Calle del Casco Urbano Hacia el Rio Warunta	Warunta	100,000.00		x	x	x	x	x	x	000	80%	20%	Turismo
83	Infraestructura Turística en el Rio Warunta	Warunta	50,000.00		x	x	x	x	x	x	000	100%	000	Turismo
84	Construcción de Cancha Polideportiva	Waksma	600,000.00	x	x	x	x	x	x	x	000	80%	20%	Seguridad C.
85	Construcción de Gradería en la Cancha de Futbol	Waksma	100,000.00	x	x	x	x	x	x	x	000	80%	20%	Seguridad C.
86	Construcción de un Centro Comunal	Ahuas	175,000.00	x	x	x	x	x	x	x	000	80%	20%	Participación.

(F-24)

PROGRAMACION DEL PLAN DE INVERSION MUNICIPAL, MULTISECTORIAL Y PLURIANUAL (PIMMP)**(PROYECTOS DE DESARROLLO INFRAESTRUCTURA SOCIAL PRIORIZADOS DEL PLAN ZONAL)****DEPARTAMENTO: Gracias a Dios Municipio: Ahuas**

Prioridad	Nombre del proyecto	Comunidad: Aldea, caserío, barrio, colonia o intercomunitario	Costo Total	Años de ejecución						Financiamiento			Eje temático
				19	20	21	22	23	24	Local	Municipal.	Externo	
87	Programa de Construcción de Baños	Ahuas	100,000.00	x	x	x	x	x	x	5%	75%	20%	Vivienda
88	Programa de construcción de Viviendas	Ahuas	1,000,000.00	x	x	x	x	x	x	5%	25%	70%	Vivienda
89	Construcción de viviendas	Paptalaya	1,000,000.00	x	x	x	x	x	x	5%	25%	70%	Vivienda
90	Fondo para mejoramiento de vivienda	Paptalaya	1,000,000.00	x	x	x	x	x	x	5%	20%	75%	Vivienda
91	Ampliación de viviendas	Paptalaya	500,000.00	x	x	x	x	x	x	5%	25%	75%	Vivienda
92	Reparación de Viviendas en Mal Estado	Krupunta	60,000.00	x	x	x	x	x	x	5%	95%		Vivienda
93	Construcción de Viviendas para Madres Solas y Buzos Lisiados.	Krupunta	400,000.00	x	x	x	x	x	x	5%	20%	75%	Vivienda
94	Construcción de Viviendas por Extrema Pobreza	Krupunta	400,000.00	x	x	x	x	x	x	5%	20%	75%	Vivienda
95	Reparación y Mejoramiento de Vivienda	Wawina	200,000.00	x	x	x	x	x	x	5%	20%	75%	Vivienda
96	Ampliación de Viviendas	Wawina	200,000.00	x	x	x	x	x	x	5%	20%	75%	Vivienda
97	Construcción de Viviendas	Wawina	450,000.00	x	x	x	x	x	x	5%	20%	75%	Vivienda
98	Construcción de Viviendas	Usupumpura	700,000.00	x	x	x	x	x	x	5%	20%	75%	Vivienda
99	Fondo para Mejoramiento de Vivienda	Usupumpura	200,000.00	x	x	x	x	x	x	5%	750%	20%	Vivienda

100	Ampliación de Viviendas	Usupumpura	100,000.00		x	x	x	x	x	5%	75%	20%	Vivienda
101	Construcción de Viviendas	Waksma	150,000.00		x	x	x	x	x	5%	75%	20%	Vivienda
102	Fondo para Mejoramiento de Vivienda	Waksma	200,000.00		x	x	x	x	x	5%	20%	75%	Vivienda
103	Ampliación de Viviendas	Waksma	100,000.00		x	x	x	x	x	5%	75%	20%	Vivienda
104	Construcción de Viviendas Dignas	Warunta	200,000.00		x	x	x	x	x	5%	20%	75%	Vivienda
105	Fondo para Mejoramiento de Vivienda	Warunta	150,000.00		x	x	x	x	x	5%	20%	75%	Vivienda
106	Ampliación de Viviendas	Warunta	100,000.00		x	x	x	x	x	5%	75%	20%	Vivienda
107	Construcción de un Parque Infantil	Ahuas	250,000.00		x	x	x	x	x	5%	75%	20%	Niñez
108	Construcción de un parque de recreación Infantil.	Paptalaya	150,000.00		x	x	x	x	x	5%	75%	20%	Niñez
109	Construcción de un Parque de Recreación Infantil	Krupunta	120,000.00		x	x	x	x	x	5%	75%	20%	Niñez
110	Construcción de un Parque Infantil	Wawina	250,000.00		x	x	x	x	x		80%	20%	Niñez
112	Construcción de un Parque de Recreación I.	Usupumpura	150,000.00	x	x	x	x	x	x		80%	20%	Niñez

113	Construcción de un parque infantil	Waksma	100,000.00	x	x	x	x	x	x		80%	20%	Niñez
114	Construcción de un Parque Infantil	Warunta	250,000.00		x	x	x	x	x		80%	20%	Niñez
115	Construcción de edificio para oficinas de la dirección Distrital	Ahuas	500,000.00	x	x	x	x	x	x	10%	70%	20%	Educación
116	Cerco perimetral Escuela de Paptalaya	Paptalaya	400,000.00	x	x	x	x	x	x	000	80%	20%	Educación
117	Construcción de un aula	Paptalaya	200,000.00		x	x	x	x	x	000	100%	000	Educación
118	Construcción de un Aula en la Esc. Manuel Soto	Krupunta	200,000.00	x	x	x	x	x	x	000	100%	000	Educación
119	Construcción del Cerco Perimetral Esc. Manuel Soto.	Krupunta	150,000.00	x	x	x	x	x	x	000	100%	000	Educación
120	Construcción de Servicios Sanitarios en el Jardín de Niños	Krupunta	50,000.00		x	x	x	x	x	000	100%	000	Educación
121	Construcción del Cerco Perimetral del CEB J.T.R	Wawina	400,000.00	x	x	x	x	x	x	000	100%	000	Educación
122	Reparación del Techo del Jardín de Niños	Wawina	200,000.00	x	x	x	x	x	x	000	80%	20%	Educación
123	Construcción de Aulas para Cubrir la Demanda Estudiantil	Usupumpura	500,000.00		x	x	x	x	x	000	100%	000	Educación
124	Construcción de Aulas	Waksma	400,000.00	x	x	x	x	x	x	000	80%	20%	Educación
125	Construir una Cocina para la Merienda Escolar	Warunta	50,000.00		x	x	x	x	x	000	100%		Educación
126	Construcción de un centro de Salud. (UCOS).	Ahuas	700,000.00	x	x	x	x	x	x	000		100%	Salud y N.
127	Construcción de un local para laboratorio	Paptalaya	200,000.00	x	x	x	x	x	x	000	100%		Salud y N.
128	Ampliación del CESAMO	Paptalaya	500,000.00		x	x	x	x	x	000	80%	20%	Salud y N.
129	Construcción del Anexo del Centro de Salud.	Krupunta	150,000.00	x	x	x	x	x	x	000	100%		Salud y N.
130	Construcción de un Local para Laboratorio	Wawina	300,000.00	x	x	x	x	x	x	000	80%	20%	Salud y N.

131	Construcción de Hospital Materno Infantil	Wawina	850,000.00		x	x	x	x	x	x	000		100%	Salud y N.
132	Construcción de una Sala para la Atención de los Partos Convirtiendo el Cesar en un CESAMO	Usupumpura	170,000.00	x	x	x	x	x	x	x	000	100%	000	Salud y N.
133	Construcción de una Sala de Laboratorio en el Cesar	Usupumpura	170,000.00			x	x	x	x	x	000	80%	20%	Salud y N.
134	Construcción o Ampliación del CESAR	Waksma	270,000.00	x	x	x	x	x	x	x	000	80%	20%	Salud y N.
135	Anexo del Edificio del Centro de Salud	Warunta	50,000.00	x	x	x	x	x	x	x	000	100%		Salud y N
136	Instalacion de un sistema de alumbrado publico	Wawina	300,000.00	X	X	X	X	X	X	X	5%	95%	000%	infraestructura
137	Instalacion de un sistema de alumbrado publico	Waksma	300,000.00	X	X	X	X	X	X	X	5%	95%	000%	infraestructura

(F-25)**PROYECTOS DE DESARROLLO AMBIENTAL Y ORDENAMIENTO TERRITORIAL****PROGRAMACION DEL PLAN DE INVERSION MUNICIPAL, MULTISECTORIAL Y PLURIANUAL (PIMMP)****(PROYECTOS DE DESARROLLO AMBIENTAL Y ORDENAMIENTO TERRITORIAL PRIORIZADOS DEL PLAN ZONAL)****DEPARTAMENTO: Gracias a Dios Municipio: Ahuas**

Prioridad	Nombre del proyecto	Comunidad: Ald,cas,colo , barr. intercomunitario	Costo Total	Años de ejecución						Financiamiento			Eje temático
				19	20	21	22	23	24	Local	Municipal	Externo	
1	Emitir Ordenanza Municipal Prohibiendo La deforestación en áreas de las microcuencas.	Ahuas	10,000.00	x	x	x	x	x	x	000	100%	000	Ordenamiento T.
2	Fortalecer la protección de las microcuencas	Ahuas	10,000.00			x	x	x	x	000	100%	000	Ordenamiento T.
3	Elaborar un Plan de desarrollo Urbano	Ahuas	500,000.00	x	x	x	x	x	x	000	80%	20%	Ordenamiento T.
4	Fijar límites de la comunidad y declaratoria de áreas protegidas	Paptalaya	100,000.00	x	x	x	x	x	x	000	80%	20%	Ordenamiento T.
5	Urbanizar la comunidad delimitando áreas por habitar	Paptalaya	150,000.00	x	x	x	x	x	x	000	80%	20%	Ordenamiento T.
6	Equipamiento Con materiales didácticos a la organización.	Paptalaya	30,000.00	x	x	x	x	x	x	000	100%	000	Ordenamiento T.
7	Delimitación y Declaratoria de Áreas Protegidas	Krupunta	15,000.00	x	x	x	x	x	x	000	100%	000	Ordenamiento T.
8	Urbanización Comunitaria	Krupunta	150,000.00		x	x	x	x	x	000	100%	000	Ordenamiento T.
9	Ordenamiento y Ampliación de las Calles que Conducen Hacia los Trabajaderos y	Krupunta	150,000.00		x	x	x	x	x	000	100%	000	Ordenamiento T.

	áreas Protegidas													
10	Delimitación y Declaratoria de Áreas Protegidas	Wawina	10,000.00	x	x	x	x	x	x	000	100%	000	Ordenamiento T.	
11	Urbanización Comunitaria	Wawina	250,000.00		x	x	x	x	x	000	100%	000	Ordenamiento T.	
12	Ampliación de la Calle Principal	Wawina	100,000.00		x	x	x	x	x	000	100%	000	Ordenamiento T.	
13	Fijar los Límites de la Comunidad	Usupumpura	50,000.00	x	x	x	x	x	x	000	100%	000	Ordenamiento T.	

(F-26)

PROGRAMACION DEL PLAN DE INVERSION MUNICIPAL, MULTISECTORIAL Y PLURIANUAL (PIMMP) (PROYECTOS DE DESARROLLO AMBIENTAL Y ORDENAMIENTO TERRITORIAL PRIORIZADOS DEL PLAN ZONAL)

DEPARTAMENTO: Gracias a Dios MUNICIPIO: Ahuas

Prioridad	Nombre del proyecto	Comunidad: Aldea, caserío, barrio, colonia o intercomunitario	Costo Total	Años de ejecución						Financiamiento			Eje temático
				19	20	21	22	23	24	Local	Municipal	Externo	
14	Rectificación de Carretera Principal Usupumpura-Waksma	Usupumpura	10,000.00		x	x	x	x	x	000	100%	000	Ordenamiento T.
15	Ampliación de Carretera Usupumpura- Wawina	Usupumpura	250,000.00			x	x	x	x	000	100%	000	Ordenamiento T.
16	Delimitación y Declaratoria de Áreas Protegidas del Rio Ribra	Waksma	100,000.00		x	x	x	x	x	000	100%	000	Ordenamiento T.
17	Rectificación de Carretera Principal Waksma- Ahuas	Waksma	50,000.00			x	x	x	x	000	100%	000	Ordenamiento T.
18	Reconstrucción de Carretera Waksma-Wawina	Waksma	1,500,000.00	x	x	x	x	x	x	000	20%	80%	Ordenamiento T.
19	Delimitación y Declaratoria de Áreas Protegidas	Warunta	400,000.00	x	x	x	x	x	x	000	80%	20%	Ordenamiento T.
20	Delimitación de las Calles en la Comunidad	Warunta	300,000.00		x	x	x	x	x	000	100%	000	Ordenamiento T.

21	Delimitación de las Fuentes de Agua	Warunta	50,000.00		x	x	x	x	x	000	100%	000	Ordenamiento T.
22	Capacitar a la población sobre el manejo del Bosque	Ahuas	21,000.00			x	x	x	x	000	100%	000	Recursos Natu.
23	Construcción de Viveros Frutales y Maderables	Ahuas	100,000.00		x	x	x	x	x	10%	70%	20%	Recursos Natu.
24	Capacitación sobre el cuidado de flora y fauna	Paptalaya	50,000.00	x	x	x	x	x	x	000	100%	000	Recursos Natu.
25	Construcción de fogones mejorados o estufas	Paptalaya	100,000.00		x	x	x	x	x	10%	70%	20%	Recursos Natu.
26	Reforestación de áreas protegidas	Paptalaya	300,000.00			x	x	x	x	10%	70%	20%	Recursos Natu.
27	Capacitar a Jóvenes Sobre el Cuidado de Flora y Fauna	Krupunta	2,500.00		x	x	x	x	x	000	100%	000	Recursos Natu.

PROGRAMACION DEL PLAN DE INVERSION MUNICIPAL, MULTISECTORIAL Y PLURIANUAL (PIMMP) (PROYECTOS DE DESARROLLO AMBIENTAL Y ORDENAM. TERRIT. PRIORIZADOS DEL PLAN ZONAL)

DEPARTAMENTO: Gracias a Dios MUNICIPIO: Ahuas

Prioridad	Nombre del proyecto	Comunidad: Aldea, caserío, barrio, colonia o intercomunitario	Costo Total	Años de ejecución						Financiamiento			Eje temático	
				19	20	21	22	23	24	Loc	Munic	Exter		
28	Reforestación de Áreas Protegidas	Krupunta	75,000.00		x	x	x	x	x			100%		Recursos Natu.
29	Construcción de Letrinas.	Krupunta	100,000.00		x	x	x	x	x	20%	60%	20%		Recursos Natu.
30	Construcción de Basureros Comunitarios	Wawina	20,000.00	x	x	x	x	x	x	20%	60%	20%		Recursos Natu.
31	Reforestación de Áreas Protegidas	Wawina	10,000.00	x	x	x	x	x	x			100%		Recursos Natu.
32	Construcción de Fogones y Estufas Ecológicas.	Wawina	75,000.00	x	x	x	x	x	x	10%	70%	20%		Recursos Natu.
34	Capacitar Jóvenes Sobre el Cuidado de Flora y Fauna	Usupumpura	5,000.00	x	x	x	x	x	x			100%		Recursos Natu.
35	Construcción de Eco fogones Mejorados	Usupumpura	250,000.00	x	x	x	x	x	x	10%	70%	20%		Recursos Natu.
36	Construcción de un Crematorio de Basura Comunitario	Usupumpura	115,000.00	x	x	x	x	x	x	10%	90%			Recursos Natu.
37	Capacitación es Jóvenes Sobre el Cuidado de Flora y Fauna	Waksma	5,000.00	x	x	x	x	x	x			100%		Recursos Natu.
38	Construcción de Eco fogones Mejorados	Waksma	10,000.00		x	x	x	x	x	10%	70%	20%		Recursos Natu.
39	Construcción de un Botadero de Basura Comunal	Waksma	15,000.00		x	x	x	x	x			100%		Recursos Natu.
40	Capacitaciones a la Comunidad Sobre el Cuidado de Flora y Fauna.	Warunta	30,000.00	x	x	x	x	x	x			100%		Recursos Natu.
41	Construcción de Resumideros Aguas Residuales Caseros	Warunta	40,000.00		x	x	x	x	x	10%	70%	20%		Recursos Natu.
42	Construcción de Basureros Comunitarios	Warunta	20,000.00		x	x	x	x	x	10%	70%	20%		Recursos Natu.

4.5 Plan de Inversión Municipal Anual (PIMA) para el 2019

El Plan Municipal de Inversión Anual fue preparado con las ideas de proyectos extraídas del Plan de Inversión Municipal, Multisectorial y Plurianual (PIMMP), tanto de los proyectos de desarrollo productivo, de desarrollo social, de infraestructura social y los proyectos estratégicos, esta priorización fue realizada por la Corporación Municipal e incluidas en el presupuesto para el año 2019, además de otros proyectos que serán gestionados externamente. Este PIMA se detalla a continuación, según la fuente de financiamiento: Fondos Propios Municipales, Fondos de Transferencia y de Cooperación

PLAN DE INVERSIÓN MUNICIPAL ANUAL 2019 (PIMA)

2(F22)

(PROYECTOS ESTRATEGICOS, INFRAESTRUCTURA, DESARROLLO SOCIAL, PRODUCTIVO, AMBIENTAL Y ORDENAMIENTO TERRITORIAL PRIORIZADOS PARA EL 2019)

N°	NO. PROYECTO	CODIGO/ OBJETO DE GASTO	NOMBRE DEL PROYECTO	UBICACION EXACTA DEL PROYECTO		PROYECTO DEL PRESUPUESTO	EJECUCION TRIMESTRAL				FONDOS UTILIZADOS	
				URBANO	RURAL		I	II	III	IV	PROPIOS	TRANSFERENCIA
				BARRIO/COLONIA	ALDEA/CASERIO		I	II	III	IV		
1	2	3	4	5	6	7	8	9	10	11	12	13
			vida mejor									
sector de salud												
	1.1	461	construccion de un local para laboratorio		paptalaya	350,000.00	150,000.00	100,000.00	100,000.00			350,000.00
	1.2	461	reparacion de tercho		waksma	100,000.00			100,000.00			100,000.00
	1.3	461	construccion de un local para		wawina	300,000.00	100,000.00	100,000.00		100,000.00		300,000.00

			LABORATORIO									
1.4	461		ANEXO DEL EDIFICIO		WARUNTA	50,000.00			50,000.00			50,000.00
1.5	461		ANEXO DEL EDIFICIO		KROPUNTA	150,000.00			100,000.00	50,000.00		150,000.00
1.6	461		CONSTRUCCION DE UN EDIFICIO		AHYA PAUNY	90,000.00				90,000.00		90,000.00
						1,040,000.00	250,000.00	200,000.00	350,000.00	240,000.00		1,040,000.00
Sector de Educación												
2.1	461			AHUAS	BARRIO KUPIA KUMI	39,418.80				39,418.80		39,418.80
2.2	461		CERCO PERIMETRAL		WAKSMA	400,000.00		200,000.00	200,000.00			400,000.00
2.3	461		CERCO PERIMETRAL		WAWINA	400,000.00		200,000.00	49,999.92	L. 150,000.08		400,000.00
2.4	461		REPARACION DE TERCHO JARDIN DE NIÑOS		WAWINA	L.200,000.00	103,296.58	96,703.42				200,000.00
			CONSTRUCCION DE COCINA ESCOLAR		USUPUMPURA	L.100,000.00			100,000.00			100,000.00

2.5	461	CONSTRUCCION DE UNA AULA		KROPUNTA	200,000.00				200,000.00		200,000.00
	461	CERCO PERIMETRAL		PAPTALAYA	400,000.00			400,000.00			400,000.00
	461	CERCO PERIMETRAL		KROPUNTA	150,000.00			150,000.00			150,000.00
		SUB TOTAL			1,889,418.80	103,296.58	496,703.42	899,999.92	389,418.88		1,889,418.80

Sector de Vivienda

3.1	467	AHUAS BARRIO NARANJAL Y SAUCE			200,000.00				200,000.00		200,000.00
3.2	467			KROPUNTA	60,000.00				60,000.00		60,000.00
3.3	467			WAWINA	200,000.00	150,000.00			50,000.00		200,000.00
3.4	467			WAKSMA	150,000.00				150,000.00		150,000.00
3.4	467			WARUNTA	100,000.00	50,000.00			50,000.00		100,000.00
3.5	467			PAPTALAYA	200,000.00	100,000.00	100,000.00				200,000.00
	467			USUPUMPURA	60,000.00				60,000.00		60,000.00
				AHYA PAUNY	30,000.00				30,000.00	30,000.00	
		SUB TOTAL			1,000,000.00	300,000.00	100,000.00	-	600,000.00	30,000.00	970,000.00

Sector de juventud

			SUB TOTAL									
			TODO POR LA PAZ									
5			SECTOR CULTURA									
			SUB TOTAL									
			PATRIMONIO									
			SUB TOTAL									
			SECTOR DE SEGURIDAD									
4.1	467		AHUAS BARRIO KUPIA KUMI			200,000.00				200,000.00		200,000.00
4.2	467		REHABILITACION DE PISTA DE ATERIZAJE	AHUAS BAARRIO AEROPUERTO		50,000.00			9,889.74	40,110.26		50,000.00
4-3	467		ACION DE MICRO CUENCA RIBRA TORRE		PAPTALAYA	1,000,000.00		600,000.00	400,000.00			1,000,000.00
			CONSSTRUCCION DE GRADERIA EN LA CANCHA DEFUTBOLL		PAPTALAYA	100,000.00				100,000.00		100,000.00

			SEGUIMIENTO DE CONSTRUCCION DE CANCHA POLIDRPORTIVO	PAPTALAYA	100,000.00			100,000.00			100,000.00
			CONSTRUCCION DE GRADERIA EN LA CANCHA DE FUTBOL	WAKSMA	100,000.00				100,000.00		100,000.00
4.5	467		CONSTRUCCION DE CANCHA OLIDPORTIVO	WAKSMA	600,000.00		150,000.08	100,000.00	349,999.92		600,000.00
4.6	467		SEGUIMIENTO DE CONSTRUCCION DE CABCHA POLIDEPOR TIVO	WAWINA	250,000.00	250,000.00					250,000.00
			CONSTRUCCION DE GRADERIA EN LA CANCHA DEFUTBOL	WAWINA	100,000.00			100,000.00			100,000.00
			SUB TOTAL		2,500,000.00	250,000.00	750,000.08	709,889.74	790,110.18		2,500,000.00

			PRO HONDURA S									
			TURISMO									
		467	LIMPIEZA Y CONSTRU CCION DE GRADERI AENMICRO CUENCA RIBRA	AHUAS SECTOR DE RIBRA		300,000.00	300,000.00					300,000.00
		467			WAWINA - BINK BILA	200,000.00	200,000.00					200,000.00
			SUB TOTAL			500,000.00	500,000.00	-	-			500,000.00
			SECTOR AGRICOLA									
		466	CONSTRUCCI ON DE PUENTE DAKBANTA RA	AHUAS BARTIO DAKBAN TARA		600,000.00	300,000.00	300,000.00			100,000.00	500,000.00
		466	CONSTRUC CION DE PUENTE PROCERES		WAWINA	100,000.00	100,000.00					100,000.00
			CONSTRUC CION DE PUENTE ANTIN BILA		KROPUNTA	100,000.00	100,000.00					100,000.00

			LIMPIEZA DE CAMINOS AL SECTOR AGRICOLA	LOS 7 COMUNIDADES	200,000.00				200,000.00		200,000.00
			SUB TOTAL		1,000,000.00	500,000.00	300,000.00	-	200,000.00	100,000.00	900,000.00
			SECTOR DE ELECRTIFICACION								
			SUB TOTAL								
6			SECTOR RED VIAL								
		466		BARRIO CENTRAL	350,000.00	200,000.00		100,000.00	50,000.00	100,000.00	250,000.00
	6.2	466		PAPTALAYA	433,767.52	250,000.00		100,000.00	83,767.52		433,767.52
	6.3	466		WAKSMA	350,000.00		200,000.00	100,000.00	50,000.00		350,000.00
	6.4	466		WAWINA	350,000.00		100,000.00	200,000.00	50,000.00		350,000.00
	6.5	466		KROPUNTA	150,000.00	100,000.00		50,000.00			150,000.00
	6.6	466		WARUNTA	150,000.00		106,593.08	43,406.92			150,000.00
		466		AHUAS-WAWINA	500,000.00		400,000.00	100,000.00			500,000.00
	6.7	466		USUPMURA	L. 100,000.00				100,000.00		100,000.00
			SUB TOTAL		2,383,767.52	550,000.00	806,593.08	693,406.92	333,767.52	100,000.00	2,283,767.52

8			SECTOR DE EDIFICACIONES DE BIENES MUNICIPALES								
	7.1	461	SEGUIMIENTO DE CONSTRUCCION DE SEGUNDA OLANTA DE PALACIO MUNICIPAL	AHUAS	200,000.00	200,000.00					200,000.00
	7.2	461	SEGUIMIENTO DE CERCO PERIMETRAL EN PALACIO MUNICIPAL	AHUAS	100,000.00				100,000.00		100,000.00
			SUB TOTAL		300,000.00	200,000.00	-	-	100,000.00		300,000.00
TOTAL PLAN DE INVERSION ANUAL					10,613,186.32	2,653,296.58	2,653,296.58	2,653,296.58	2,653,296.58	230,000.00	10,383,186.32

ORGANIZACIÓN PARA LA GESTIÓN DEL PLAN

5.1 ORGANIZACIÓN SOCIAL COMUNITARIA

Actualmente en cada comunidad (barrio, aldea o caserío) existe un patronato comunitario, organización de vecinos de una comunidad que es tradicional en el medio hondureño, y que, además, es una figura constitucional y que aparece definida en la ley de municipalidades; adicional a los patronatos, existen en las comunidades una diversidad de organizaciones sociales, gremiales, deportivas, religiosas, etc., las cuales entre sí tienen muy poca comunicación y coordinación en el tratamiento de problemas e intereses comunes a la comunidad;

Por lo Anterior en el caso de Ahuas una de las estrategias a impulsar para fortalecer la organización comunitaria será la revisión de la forma organizacional de los patronatos, de tal manera que los mismos no sean una organización más en la comunidad, sino que articulen al conjunto de organizaciones existentes y sean representativos de la asamblea comunitaria. Esto implicara la preparación y promulgación de una normativa especial que regule la forma organizacional y actuaciones de los patronatos comunitarios a nivel general del municipio, pero también es necesario que cada una de estas organizaciones tenga su propia normativa particular; ambas sobre lo establecido en la nueva ley de Patronatos Comunitarios.

Lo anterior permitirá que el Patronato y el conjunto de las organizaciones sean los responsables directos del Plan de Desarrollo Comunitario, entendido este concepto como el proceso de formulación, negociación, ejecución, administración, control, seguimiento y evaluación de cada uno de los proyectos contemplados en el plan, entre otros aspectos que son propios de la gestión. Como parte de esto se organizarán comités específicos por cada eje temático, para que estos sean responsables de la gestión de los proyectos identificados y priorizados.

Con esto la intención es lograr que la propia comunidad sea responsable directo de su desarrollo y destino, y en aquellos aspectos en los cuales no tengan Condicionantes locales, deben solicitar el apoyo a entes externos encargados del apoyo al desarrollo tales como: la municipalidad, instituciones gubernamentales y organizaciones privadas de desarrollo.

ORGANIZACIÓN MUNICIPAL

Departamento	Función
Secretaría municipal	Agendar, Convocar, y conducir las reuniones de Corporación, Cabildos Abiertos, Asambleas convocadas por la administración. Extender Certificaciones, Constancias, Elaborar las Ordenanzas Municipales, Archivar y Custodiar toda la documentación, Trascriptir y coordinar. Departamento
Administraciones tributarias	Es el departamento responsable de enviar los avisos de cobro a las instancias y población en general para la recaudación de impuestos y tasas, manteniendo un registro fiable de los mismos
Tesorería municipal	Departamento responsable de la custodia de los recursos financieros y la correcta ejecución del plan de inversión municipal
Justicia Municipal	Es el departamento responsable de dar solución a los problemas de menor envergadura que se presentan en las comunidades
Unidad municipal ambiental	Administrar y vigilancia de las áreas naturales protegidas, control de contaminantes que se ajusten a las regulaciones técnicas, coordinar las acciones que competen a la conservación del medio ambiente
Catastro municipal	Es la oficina responsable de mantener un Registro de los bienes inmuebles del municipio.

La municipalidad tiene su propia forma de organización y administración conforme lo manda la ley de municipalidades, cada una de sus unidades organizacionales tiene un objetivo a cumplir y para cada una de ellas se definen los resultados que se esperan alcanzar en periodos determinados (generalmente un año). Por primera vez para el 2014 la municipalidad elaboró un plan operativo presupuesto en el cual se consigna la programación de un conjunto de metas- actividades a ser ejecutadas para el logro de los resultados previstos. Esto en plena concordancia con el presupuesto programado para el periodo.

Como parte de este plan operativo se incorpora el plan de inversión anual para el 2014, elaborado en el marco de este plan de desarrollo como un modelo, y que en los años subsiguientes se hará de la misma manera; esto asegura que la programación de la inversión por cada periodo este enmarcada en los planes operativos anuales y en el presupuesto y que además los proyectos que se contemplan en ese plan de

inversión se deriven estrictamente del Plan de Inversión Municipal, Multisectorial y Plurianual y por ende del PDM.

En lo que corresponde a la municipalidad de Ahuas aparte de las responsabilidades propias que tiene cada unidad en la gestión institucional municipal, será responsabilidad de la gestión del plan a nivel técnico por parte de la Unidad Técnica Municipal, con el apoyo de la Unidad de Desarrollo Comunitario que recién se está creando para crear las Condicionantes a nivel de las comunidades y sus organizaciones y proyectos programados en el PDM. En lo referente a la administración de los recursos financieros sean propios o externos esto será responsabilidad de la Unidad de Tesorería, y las demás Unidades cumplirán sus funciones en la gestión de los proyectos de inversión según les corresponda conforme a ley.

En lo referente al seguimiento e impulsión de los proyectos, la Corporación Municipal constituirá un Consejo Ciudadano de Seguimiento a la Gestión del PDM y cinco comisiones de trabajo, que en conjunto serán responsables según sea el caso de los diversos ejes temáticos que son parte del PDM incluyendo las líneas y proyectos estratégicos orientados a alcanzar la visión del municipio. Estas comisiones son las siguientes: (cuyos miembros serán parte de la asamblea del Consejo Ciudadano)

4.3 PAPEL INSTITUCIONAL

Instituciones disponibles para apoyar al equipo técnico y las comisiones en la ejecución

Como ya se expresó anteriormente, en el municipio hay presencia de 0 instituciones, de las cuales 3 son públicas, 0 privadas, un proyecto nacional de desarrollo local y un cooperante (JICA)) que está apoyando el fortalecimiento institucional municipal y proyectos de infraestructura social; Además, de la Municipalidad está la Mancomunidad de municipios de la Mosquitia hondureña de Gracias a Dios, que es una mancomunidad conformada por 6 municipios.

Cada una de estas instituciones ofrece servicios de capacitación, asesoría técnica y algunas brindan asistencia financiera, por lo cual representan un potencial apoyo a la gestión del PDM, cada una desde sus propósitos, estrategias de trabajo y disposición para hacer alianzas con la municipalidad para este menester.

El propósito inmediato en la gestión del plan con estas instituciones será la realización de una jornada de socialización en la cual se dará a conocer los resultados del plan, en cuanto a la metodología utilizada, diagnóstico, temas de desarrollo, visión estratégica e ideas de proyecto.

Como producto de esta jornada se espera entablar alianzas estratégicas con cada una de estas instituciones relacionadas con el abordaje a las propuestas de proyectos del PDM y de cada uno de los PDC, según sea el interés de las mismas, Así mismo, aparte de estas se invitarán otras instituciones gubernamentales, OPD's y Cooperantes de tal manera de motivarlas a concertar acciones conjuntas en el marco de este.

Plan. A Continuación, se muestra el listado de estas instituciones y su intervención por cada comunidad del municipio.

Qué tipo de apoyo brindara o pueden brindar estas instituciones.

Apoyo técnico. Gestión de proyectos. Seguimiento al plan.

Monitoreo al cumplimiento del plan Supervisión de actividades relacionadas al área que corresponde.

4.4 GESTIÓN DE RECURSOS.

Se hará conforme a la planificación del plan de inversión municipal con el apoyo de cada uno de los regidores nombrados para apoyar cada una de las comisiones a nivel local, para realizar la gestión a nivel nacional e internacional se harán las peticiones a la máxima autoridad y él realizará las gestiones pertinentes en los niveles que corresponda de ser necesario de los mismos representantes se nombrarán comisiones para que le acompañe.

Elaborar guía de potencialidades cooperantes con su nombre, teléfono, dirección, etc. Falta

Nombre	Teléfono	Dirección
JICA	2232-6727	Tegucigalpa
APC KUSANONE	2236-5511	Embajada Japón
CEPUDO	2557-2908	ONG. SPS
HABITAT	2558-3260	ONG SPS
PRAWANKA	2235-7595	PROGRAMA TGUS.
OABI	2234-2667	GOBIERNO
PROJOVEN	2265-1314	TEGUS.

Expresar si ya se han remitido propuestas de perfiles o fichas o se han concertado convenios, contratos u otros.

La municipalidad de Ahuas, al día de hoy no ha Firmado convenios con ninguna organización. Describir cómo se administran los recursos quienes lo harán municipalidad, comunidad, mancomunidad, etc.

Los recursos económicos serán administrados, en primera instancia por la municipalidad de Ahuas, bajo la supervisión de los dirigentes comunitarios encabezados por los patronatos

Se formarán comités de finanzas, con apertura de cuentas de cheques. La municipalidad de Ahuas cuenta con un sistema de administración de fondos autorizado por el Tribunal Superior de cuentas. Para los cuales trabajan con sistema SIAFI y ya están definidas las cuentas donde se reciben fondos.

PLAN DE COMUNICACIÓN.

A efectos que el PDM se convierta en un instrumento de gestión y por tanto de conocimiento general para la sociedad del territorio del municipio, para el gobierno central y la cooperación, se requiere de una estrategia de socialización del mismo de modo que los diversos actores se apropien del plan. Por lo anterior, se ha diseñado un plan mínimo de comunicación bajo los siguientes objetivos y actividades: COMO PRIMER PASO. presentar el plan a las comunidades en asambleas del pueblo y cabildos abiertos convocados por la corporación municipal. Utilizar todos los medios a nuestro alcance para dar a conocer el plan a toda la comunidad.

VIABILIDAD

Social

Que tan aceptable es para la sociedad el plan y sus ideas.

El proceso de construcción del PDM se inicia con el levantamiento de información a través de la herramienta de fichas partiendo este como el primer momento de participación de la comunidad, seguido las reuniones asambleas comunitarias y sectoriales estrategia de participación directa. En una segunda etapa la participación en la cual se define los proyectos necesarios para cada una de las comunidades y la priorización a través de las asambleas zonales con aporte y participación de técnicos especialistas en temas. Por tanto, la población con su participación activa aprueba y está satisfecha de la formulación del plan.

Financiero.

La municipalidad de Ahuas, hará la gestión necesaria para la adquisición de recursos financieros los cuales están reflejados como una necesidad en cada uno de las etapas del plan. Para efectos de ilustración los costos los hemos calculado a tres niveles:

- 1.- A nivel de los PDC por cada comunidad
- 2.- A nivel de los Planes Zonales
- 3.- A nivel del Plan Plurianual (por ejes temáticos)

Los dos primeros cálculos tienen el propósito de conocer cuál es el verdadero costo o aproximado a los precios actuales para solventar los problemas y demandas que tienen el conjunto de comunidades de

Municipio, igual podemos decir en lo referente a los planes zonales, este último considerando una priorización con relación al conjunto de los primeros.

No obstante, para tener una estimación de los proyectos priorizados a nivel del municipio se ha realizado el cálculo de costos solamente del plan plurianual, por cada eje temático, que representan el conjunto de proyecto priorizados a este nivel sobre la base de los planes zonales.

Técnico

Que tanta tecnología disponible localmente existe para elaborar el plan.

La municipalidad de Ahuas cuenta con la tecnología necesaria para la construcción del plan de desarrollo municipal.

4.6 LIMITANTES Y RIESGOS

Limitantes

La municipalidad no dispone del suficiente recurso humano a nivel técnico que apoye la gestión de los proyectos, considerando la cantidad de los mismos (solo hay un técnico en la UTM)

A pesar del esfuerzo y ejercicio realizado en el proceso de planificación comunitaria, la mayoría de la población no está consciente ni posee una cultura de solidaridad y voluntariado en la ejecución de proyectos comunitarios.

Los ingresos corrientes municipales son un aproximado de apenas de, Lps. 975,000.00 lo que afecta el uso de recursos para inversión.

En la mayoría de la población no existe una cultura empresarial y hay muy poco recurso humano con formación secundaria en el campo contable administrativo, lo cual afecta los emprendimientos a nivel productivo.

Riesgos:

- Que el sectarismo político entre líderes comunitario afecte la gestión e impulsión de los proyectos.
- Que, a pesar del interesante esfuerzo participativo de planificación comunitaria, la mayoría de la población no haya entendido que el plan es un instrumento de gestión de la propia comunidad, y continúen asumiendo posiciones paternalistas en espera de que entes externos les resuelvan sus necesidades.
- Que no se logre cohesionar las organizaciones existentes en las comunidades, incluyendo líderes de la sociedad civil no organizada, lo cual afecta la no consolidación de las instancias comunitarias que lideren la gestión de los PDC.
- Que la nueva Corporación Municipal no asuma con convicción la necesidad de promover el desarrollo municipal sobre la base del PDM.

- Que las instituciones existentes en el municipio no logren concertar apoyo y acciones conjuntas con la municipalidad y las comunidades.

V COSTOS Y FINANCIAMIENTO

La municipalidad de Ahuas hará la gestión necesaria para la adquisición de recursos financieros los cuales están reflejados como una necesidad en cada uno de las etapas del plan. Para efectos de ilustración los costos los hemos calculado a tres niveles:

Para efectos de ilustración los costos los hemos calculado a tres niveles:

A nivel de los PDC por cada comunidad

A nivel de los Planes Comunales Territoriales

A nivel del Plan de Inversión Multisectorial y Plurianual (por ejes temáticos)

Los dos primeros cálculos tienen el propósito de conocer cuál es el verdadero costo, a precios actuales, para solventar los problemas y demandas que tienen el conjunto de comunidades del municipio, igual podemos decir en lo referente a los planes Comunales, este último considerando una priorización con relación al conjunto de los primeros.

No obstante, para tener una estimación de los proyectos priorizados a nivel del municipio se ha realizado el cálculo de costos solamente del plan plurianual, por cada eje temático, que representan el conjunto de proyecto priorizados a este nivel sobre la base de los planes Comunales.

VI. SEGUIMIENTO Y EVALUACION

Seguimiento

Describir en cuanto tiempo, como e instrumento a desarrollar para el seguimiento del plan

La municipalidad de Ahuas está dando seguimiento y cumplimiento a todas las estrategias requeridas en los tiempos que corresponden haciendo la utilización de encuestas, fichas, informes, procesos de auditoria y la práctica de todas las herramientas contables para realizar la subsanación de esta institución en todos los niveles requeridos. Este paso o concepto consiste en evaluar lo programado y lo ejecutado del plan de Desarrollo Municipal de forma participativa. Que permita visualizar el nivel de avance en la ejecución y la reprogramación de actividades.

Para el seguimiento se cuenta con los patronatos organización de Instancia Ciudadana que por decisión de la comunidad y la alcaldía municipal este comité será el mismo Comité de Transparencia, que su función es velar por la ejecución de este Plan de Desarrollo Municipal. El equipo de la Unidad Técnica Municipal (UTM) junto con los representantes de la corporación municipal quienes serán los responsables de analizar semestralmente los avances en la ejecución del plan. Se cuenta con un plan de inversión anual y plurianual que establece los proyectos planificados que serán ejecutados.

Para esto prepararán un cuadro sencillo, tomando como base el plan de inversión anual y el plan plurianual y establecerán cuales de los proyectos programados que se han ejecutado o no, y sobre la base de un puntaje definir el nivel de ejecución conforme los periodos programados, para ello en la metodología de los PDM de FOCAL existe un modelo de cuadro.

El informe resumen deben acompañarse de un breve análisis sobre los resultados y las limitantes y recomendaciones que el Comité le hace a la Corporación Municipal. Este informe deberá ir acompañado de un resumen de la ejecución financiera por cada proyecto preparado por la Unidad de Tesorería.

Evaluación.

Cada cuanto tiempo se realizarán los ejercicios de evaluación.

La municipalidad de Ahuas realiza los ejercicios de evaluación en periodos de tres meses como lo requiere la ley de municipalidades en lo referente a la rendición de cuentas Requerido por las autoridades del Gobierno Central. Y una reunión semestral para evaluar la implementación del PIMP. – PDM Con apoyo de la unidad técnica de la mancomunidad de municipios de la Mosquitia hondureña, Gracias a Dios, la UTM los representantes de los patronatos comunales y la representación de la sociedad civil.

El proceso de evaluación implicara determinar el nivel de efectos e impactos alcanzados en la ejecución de cada proyecto según los objetivos definidos para cada uno de ellos. En este caso deberá definirse una valoración por cada indicador correspondiente a cada proyecto a fin de establecer porcentualmente el nivel de logro alcanzado por cada uno y por el conjunto de ellos y de esta manera determinar los resultados generales de evaluación en la gestión del plan. Este ejercicio se realizará anualmente e igual será presentado a la Corporación Municipal y en cabildo abierto, con apoyo del Consejo Ciudadano.

Que instancias se formaran y que mecanismos se utilizaran para mantenerlos informados a las comunidades y población del municipio

Se realizarán a través de cabildos abiertos, asambleas comunitarias, comunicados a través de las Iglesias y panfletos.

CONCLUSIÓN

Todo proyecto es un esfuerzo único para lograr un objetivo específico mediante una serie especial de actividades interrelacionadas y la utilización eficiente de recursos.

Una de las principales metas es llegar al alcance establecido dentro del costo y tiempo programado.

Para lograr el objetivo es necesario recurrir a la planeación siendo esta una función primordial del proceso administrativo de los gobiernos Municipales.

Bajo esta premisa la Corporación Municipal de Ahuas, Gracias a Dios, empezó a elaborar los Planes de Desarrollo Comunitario (PDC), para después extraer de éstos el Plan de Desarrollo Municipal (PDM) en el que está plasmado las necesidades más sentidas del municipio, figurados mediante proyectos, los cuales tienen un periodo de ejecución de 6 años a partir del año 2019 hasta el año 2024 con lo que se pretende alcanzar la mayoría de los objetivos constituidos en este plan.

Para lo que se presenta a continuación cinco conclusiones medulares del Plan de Desarrollo Municipal.

1. El Plan de Desarrollo Municipal rompe el esquema típico de administración y ejecución de los proyectos municipales mediante la implementación de una base pre analizado de proyectos, con estimaciones de costos y periodos de ejecución.
2. El modelo de gestión municipal de proyectos propone un cambio en la dinámica de ejecución de los proyectos desde un sistema tradicional de representación de autoridades municipales, hacia una participación activa de representantes comunales como; Patronatos, consejos comunales, consejos territoriales, organización de mujeres, fuerzas vivas de las comunidades y otros actores que vigilan la ejecución de los proyectos con la finalidad de transparentar la parte operativa financiera del Plan de Desarrollo Municipal.
3. El ordenamiento territorial debe ser el eje central del Plan de Desarrollo Municipal, dada su importancia en la realización de los proyectos, para que éstos se ejecuten enmarcados en el principio de preservación y manejo adecuado de los recursos naturales del territorio o el municipio para garantizar la viabilidad del desarrollo de los proyectos.
4. La estimación de costo de los proyectos que sobrepasan significativamente al ingreso de las finanzas municipales tanto al ingreso propio como al fondo proveniente del gobierno central en concepto de transferencias centrales; para contrarrestar esta diferencia económica se pretende crear una unidad de gestión con la cual se procura equilibrar la armonía financiera entre el costo de los proyectos del PDM y los ingresos municipales.
5. En síntesis el Plan de Desarrollo Municipal como instrumento de gestión permitió realizar un análisis profundo y minucioso, gracias a la información de línea base; de los factores internos identificando las fortalezas y debilidades, como de los factores externos reconociendo las oportunidades y amenazas para enfrentar con claridad los grandes retos y lograr óptimos resultados en beneficio del necesitado Municipio de Ahuas.

Temáticas	Indicadores de Línea Base	Cantidad	Porcent aje	
Datos Generales sobre Población	Viviendas Encuestadas	1616		
	Población Total	8484		
	Población Masculina	4160	49.03	
	Población Femenina	4324	50.97	
	Promedio de personas por vivienda		5.25	
	Menores de 1 año	177	2.09	
	De 1 a 4 años	1073	12.65	
	De 5 a 6 años	539	6.36	
	De 7 a 12 años	1231	14.52	
	De 13 a 15 años	576	6.79	
	De 16 a 18 años	617	7.28	
	De 19 a 23 años	873	10.29	
	De 24 a 30 años	915	10.79	
	De 31 a 40 años	912	10.75	
	De 41 a 50 años	624	7.36	
	De 51 a 64 años	570	6.72	
	De 65 años y mas	373	4.4	
	Fuerza de Trabajo	Población de edad de trabajar(PET)	6097	
		Población económicamente activa(PEA)	2692	44.15
Población económicamente activa(PEA) ocupada		1990	73.92	
Población económicamente activa(PEA) desocupada		702	26.08	
Tasa de empleo				
Población económicamente inactiva(PEI)		3405	55.85	
Población en que su ocupación es como empleado		347	27.28	
Población en que su ocupación es como empleado sector comercial		0	0	
Población en que su ocupación es como empleado sector industrial		1	0.29	
Población en que su ocupación es como empleado sector servicio		346	99.71	
Población en que su ocupación es trabaja por cuenta propia		925	72.72	
Población en que su ocupación es que trabaja sector primario		861	93.08	
Población en que su ocupación es que trabaja sector secundario		36	3.89	
Población en que su ocupación es que trabaja sector terciario		28	3.03	
# de empleos generados en cualquier sector productivo		6	0.1	
# Promedio de hogares con ingreso diario per capita menor de un \$1		157	9.72	
# Promedio de hogares con ingreso diario per capita entre \$1 y 1 \$2			0.06	
# Promedio de hogares con ingreso diario per capita mayor que 1458 \$2			90.22	
# de hogares que su ingreso les ajusta para alimentarse los 3 tiempos		703	43.5	
# de hogares que su ingreso les ajusta para alimentarse los 2 tiempos		803	49.69	
# de hogares que su ingreso les ajusta para alimentarse 1	110	6.81		

	tiempo		
Ingresos por remesas	# de hogares que reciben remesas	3	0.19
	# de hogares que reciben remesas menos de Lps. 1000	1	33.33
	# de hogares que reciben remesas entre Lps. 1001 y 2000	0	0
	# de hogares que reciben remesas de Lps. 2001 en adelante	1	33.33
Ingresos Mensuales Familiares	# de hogares que reciben ingresos menores Lps. 1000	665	41.15
	# de hogares que reciben ingresos entre Lps. 1001 y 2000	267	16.52
	# de hogares que reciben ingresos entre Lps. 2001 y 4000	285	17.64
	# de hogares que reciben ingresos entre Lps. 4001 y 8000	213	13.18
	# de hogares que reciben ingresos entre Lps. 8001 y 12000	61	3.77
	# de hogares que reciben ingresos entre Lps. 12001 y 20000	58	3.59
	# de hogares que reciben ingresos entre Lps. 20001 y 30000	33	2.04
	# de hogares que reciben ingresos entre Lps. 30001 y 50000	23	1.42
	# de hogares que reciben ingresos mayores que Lps. 50000	11	0.68
Educación			
Datos sobre población estudiantil	# de niños(a) en edad de estudiar	3835	45.2
	# de niños(a) en edad de estudiar que actualmente estudian	2795	72.88
	# de niños(a) en edad de estudiar que actualmente no estudian	1040	27.12
	# de niños en edad de estudiar	1900	49.54
	# de niñas en edad de estudiar	1935	50.46
	# de niños que estudian sin edad de estudiar	478	5.63
	# de niñas que estudian sin edad de estudiar	479	5.65

Temáticas	Indicadores de Línea Base	Cantidad	Porcentaje
	# de niños(a) que estudian sin edad de estudiar	957	11.28
	# de niños(a) en edad pre-escolar	247	6.44
	# de niños(a) en edad pre-escolar que estudian	241	97.57
	# de niños(a) en edad primaria	2424	63.21
	# de niños(a) en edad primaria que estudian	1823	75.21
	# de niños(a) en edad de plan básico	790	20.6
	# de niños(a) en edad de plan básico que estudian	512	64.81
Estudios diversificados	# de niños(a) en edad de diversificado	354	9.23
	# de niños(a) en edad de diversificado que estudian	207	58.47
Estudios universitarios	# de jóvenes en edad de estudiar en universidad	20	0.52
	# de jóvenes en edad de estudiar en universidad que estudian	12	60
Escolaridad promedio(PN)	Tasa de escolaridad promedio(investigar en centro educativo)		
	Población fuerza de trabajo emergente	1195	19.6
	Población fuerza de trabajo emergente que estudia en secundaria	504	8.27
Género			
	# de niños(a) que estudian en preescolar	241	8.62
	# de niños que estudian en preescolar	117	48.55
	# de niñas que estudian en preescolar	124	51.45
	# de niños(a) que estudian en primaria	1823	65.22
	# de niños que estudian en primaria	916	50.25
	# de niñas que estudian en primaria	907	49.75
	# de niños(a) que estudian en secundaria (plan básico)	512	18.32
	# de niños que estudian en secundaria (plan básico)	225	43.95
	# de niñas que estudian en secundaria (plan básico)	287	56.05
	# de niños(a) que estudian en diversificado	207	7.41
	# de niños que estudian en diversificado	100	48.31
	# de niñas que estudian en diversificado	107	51.69
	# de jóvenes que estudian en universidad	12	0.43
	# de hombres que estudian universidad	5	41.67
	# de mujeres que estudian universidad	7	58.33

Fuerza de trabajo	# de hombres en edad de trabajar	2970	48.71	
	# de mujeres en edad de trabajar	3125	51.25	
	# de hombres que trabajan remuneradamente (ocupación)	1581	25.93	
	# de mujeres que trabajan remuneradamente (ocupación)	1038	17.02	
	# de hombres fuerza de trabajo emergente que estudian secundaria	225	3.69	
	# de mujeres fuerza de trabajo emergente que estudian secundaria	279	4.58	
Jejes(a) de hogar	# Madres solteras	411	9.51	
	# Padres solteros	121	2.91	
Tasa de embarazos en adolescentes(PN) (13 a 21 años)(Investigar en centro de salud)				
Salud				
	# de niños menos de 5 años	1523	17.95	
	# de niños muertos menos de 5 años en el año anterior	4	0.26	
	# muertes infantiles por 1000 niños nacidos vivos			
	# de partos atendidos durante el año anterior	93		
	Total de niños(a) nacidos en el año anterior	93		
	# de partos atendidos en centro de salud	2	2.15	
	# de partos atendidos en materno infantil	1	1.08	
	# de partos atendidos en hospital	44	47.31	
	# de partos atendidos en clínica privada	16	17.2	
	# de partos atendidos en otros centros de salud	0	0	
Objetivo No.3	# de madres murieron antes del parto año anterior	0	0	
	# de madres murieron durante del parto año anterior	5	83.33	
	# de madres murieron post parto año anterior	1	16.67	
	Tasa de mortalidad materna por cada 1000 partos		64.52	
	# de personas que se enfermaron de Infecciones respiratorias agudas	932	27.83	
	# de personas que se enfermaron de Dengue Clásico	50	1.49	
		# de personas que se enfermaron de Paludismo	300	8.96
		# de personas que se enfermaron de Dengue hemorrágico	14	0.42
		# de personas que se enfermaron de ZIK	2	0.06

Temáticas	Indicadores de Línea Base	Cantidad	Porcentaje
	# de personas que se enfermaron de Chicunguya	4	0.12
	# de personas que se enfermaron de Hipertension Arterial	246	7.35
	# de personas que se enfermaron de Diábetes	62	1.85
	# de personas que se enfermaron de Asma bronquial	103	3.08
	# de personas que se enfermaron de Epilepsia	37	1.10
	# de personas que se enfermaron de Neumonía	71	2.12
	# de personas que se enfermaron de Consumo de alcohol	126	3.76
	# de personas que se enfermaron de Consumo de drogas	63	1.88
	# de personas que se enfermaron de Tuberculosis	11	0.33
	# de personas que se enfermaron de Cáncer	36	1.07
	# de personas que se enfermaron de Diarreas	909	27.14
	# de personas que se enfermaron de De la piel	156	4.66
	# de personas que se enfermaron de Discapacidad	227	6.78
Servicios públicos			
	# de viviendas con servicio de Agua de pozo propio	1411	87.31
	# de viviendas con servicio de Agua domiciliar de pozo comunal	54	3.34
	# de viviendas con servicio de Acarrea agua de rio o quebrada	132	8.17
	# de viviendas con servicio de Agua domiciliar por acueducto	1	0.06
	# de viviendas con servicio de Agua llave pública / fuente	26	1.61
	# de viviendas con servicio de Reservorio de agua lluvia	390	24.13
	# de viviendas con servicio de Inodoro o servicio sanitario	20	1.24
	# de viviendas con servicio de Letrina de fosa simple	561	34.72
	# de viviendas con servicio de Letrina de fosa séptica	57	3.53
	# de viviendas con servicio de Usa letrina	1164	72.03
	# de viviendas con servicio de Recolección de basura	71	4.39
	# de viviendas con servicio de Aseo de calles	66	4.08
	# de viviendas con servicio de Energía eléctrica domiciliar	48	2.97
	# de viviendas con servicio de Teléfono (HONDUTEL)	4	0.25
	# de viviendas con servicio de Teléfono (Celular móvil o fijo)	180	11.14
	# de viviendas con servicio de Alumbrado público	3	0.19
	# de viviendas con servicio de Mantenimiento de calles	1166	72.15
Vivienda			

	# total de viviendas y edificaciones	1616	
	# de edificaciones públicas y privadas		
	# de viviendas		
	# de viviendas desocupadas		
	# de viviendas ocupadas		
Material de construcción	# de viviendas construidas de adobe	1	0.06
	# de viviendas construidas de bloque	31	1.92
	# de viviendas construidas de ladrillo	0	0
	# de viviendas construidas de bahareque	4	0.25
	# de viviendas construidas de madera	1564	96.78
	# de viviendas construidas de desperdicios	3	0.19
	# de viviendas construidas de yugua	13	0.8
Tenencia de la vivienda	# de familias con vivienda propia totalmente pagada	1419	87.81
	# de familias con vivienda propia pagando	158	9.78
	# de familias alquilando vivienda	14	0.87
	# de familias con vivienda cedida o prestada	25	1.55
	# de familias con vivienda propia pagada y dominio pleno	1	0.07
	# de familias con vivienda propia pagada y dominio útil	1416	99.79
	# de familias con vivienda propia pagada y dominio ocupación	1	0.07
	# de familias con vivienda propia pagada y dominio posesión	1	0.07
Problemas principales de las viviendas	# de viviendas que no tienen repello	7	0.43
	# de viviendas que no tienen repello externo	4	57.14
	# de viviendas que no tienen repello interno	3	42.86
	# de viviendas sin repello ambos	0	0
	# de viviendas con piso de tierra	9	0.56
	# de viviendas sin cielo falso	1	0.06
	# de viviendas con techo en mal estado	742	45.92

Temáticas	Indicadores de Línea Base	Cantidad	Porcentaje
	# de viviendas problemas estructurales	589	36.45
	# de viviendas sin problemas	388	24.01
Condicionantes de la vivienda	# de viviendas en buenas Condicionantes	213	13.18
	# de viviendas en regulares Condicionantes	1154	71.41
	# de viviendas en malas Condicionantes	249	15.41
Consumo energético para cocinar	# de viviendas que utilizan electricidad para cocinar	1	0.06
	# de viviendas que utilizan el gas volátil para cocinar	175	10.83
	# de viviendas que utilizan kerosén para cocinar	25	1.55
	# de viviendas que utilizan kerosén eco fogón	399	24.69
	# de viviendas que utilizan leña para cocinar	1485	91.89
Espacios de la vivienda	# de viviendas con sin piezas	7	0.43
	# de viviendas con una sola pieza	480	29.7
	# de viviendas con dos piezas	512	31.68
	# de viviendas con tres o mas piezas	617	38.18
Viviendas con baños	# de viviendas sin baño	658	40.72
	# de viviendas con un baño	901	55.75
	# de viviendas con dos a mas baños	57	3.53
Dormitorios por vivienda	# de viviendas que tiene sin dormitorios	11	0.68
	# de viviendas que tiene una pieza como dormitorio	600	37.13
	# de viviendas que tiene dos piezas como dormitorio	566	35.02
	# de viviendas que tiene tres o mas piezas como dormitorio	439	27.17
Familias por vivienda	# de viviendas sin una familia	7	0.43
	# de viviendas con una familia	1218	75.37
	# de viviendas con dos familias	284	17.57
	# de viviendas con tres o mas familias	107	6.62
Emigración	# hogares con algún miembro emigrado	64	3.96
	# hogares con ningun miembro emigrado	1552	96.04
	# hogares con alguna mujer que haya emigrado	55	3.4
	# hogares con algún hombre que haya emigrado	29	1.79
Acceso al crédito	# hogares con un miembro haya obtenido algún préstamo	7	0.43
	# hogares sin un miembro haya obtenido algún préstamo	1609	99.57

	# hogares con alguna mujer con préstamo	2	28.57
	# hogares con algun hombre con préstamo	5	71.43
Seguridad Alimentaria	# hogares que producen alimentos	957	59.22
	# hogares que NO producen alimentos	659	40.78
	# hogares que producen alimentos para autoconsumo	371	38.77
	# hogares que NO producen alimentos para autoconsumo	586	61.23
	# hogares que tienen huerto en su vivienda	144	8.91
	# hogares que NO tienen huerto en su vivienda	1472	91.09
	# hogares que cuentan con animales de granja	1153	71.35
	# hogares que NO cuentan con animales de granja	463	28.65
Tenencia de la Tierra	# hogares con tierra propia totalmente pagada	1042	64.48
	# hogares con tierra propia pagando	209	12.93
	# hogares con tierra alquilada	6	0.37
	# hogares con tierra prestada	36	2.23
	# hogares con tierra en litigio	1	0.06
	# hogares con tierra comunal	186	11.51
	# hogares no tienen tierra	136	8.42
	# hogares con sistema de riego	7	0.73
Violencia	# jef@s de familia conocen casos de violencia intrafamiliar	365	22.59
	# jef@s de familia le ha sucedido o familia caso de violencia último año	361	22.34
	# jef@s de familia se sienten segur@s en comunidad	774	47.9
Participación	# de hombres que participan en organizaciones (> 18)	158	7.59
	# de mujeres que participan en organizaciones (> 18)	188	8.61
	# de viviendas donde participan solo un hombre	134	8.29
	# de viviendas donde participan dos mujeres y mas	23	1.42

Vista satelital de la comunidad de Waxma con derroteros y ubicación de los edificios de interés iglesias, escuelas, cementerios, centro de salud



Croquis de la comunidad de Waxma

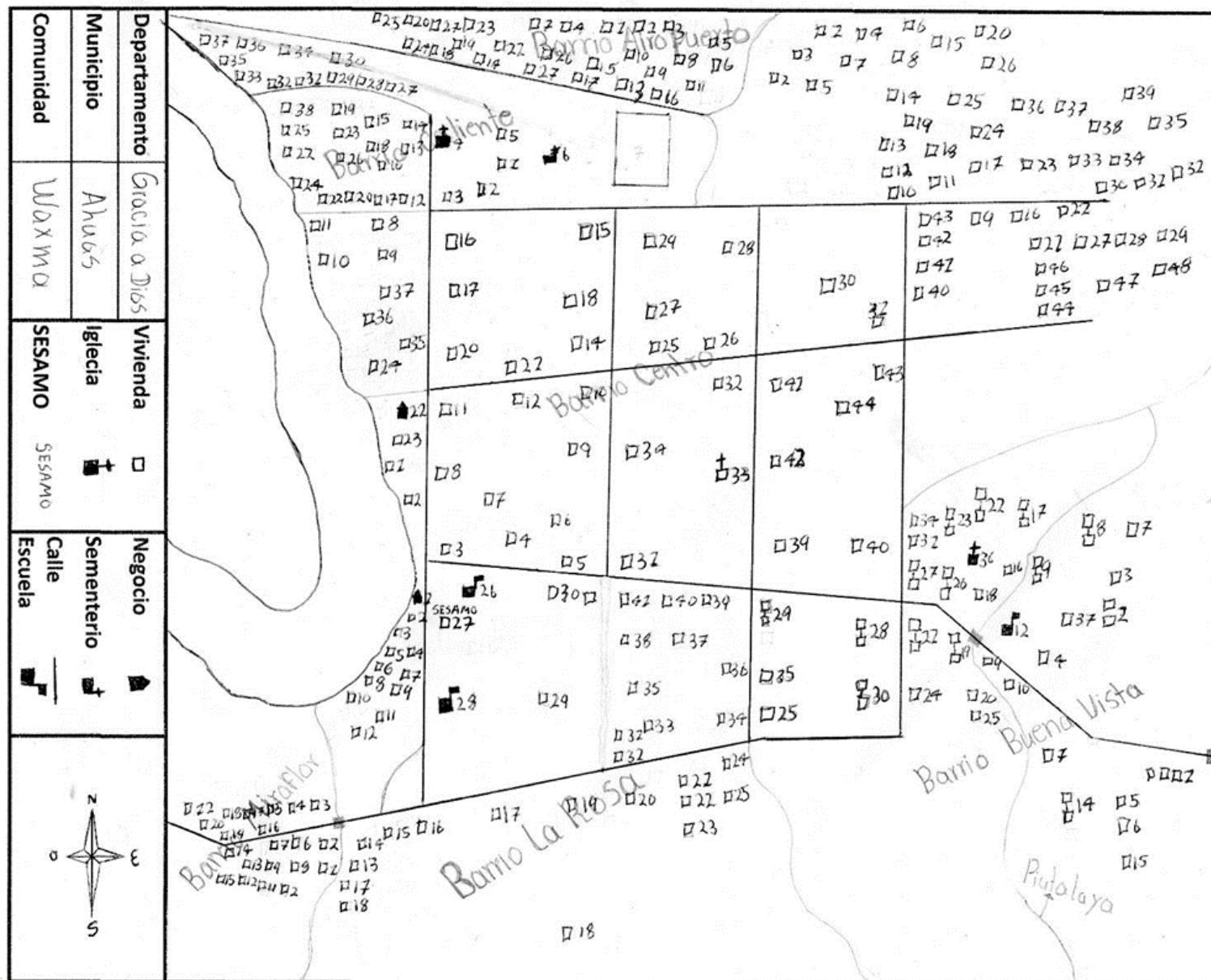

Area de influencia de la comunidad de Waxma



Vista satelital de la comunidad de Wawina y ubicación de los edificios de interés iglesias, escuelas, cementerios, centro de salud



Croquis de la comunidad de Wawina

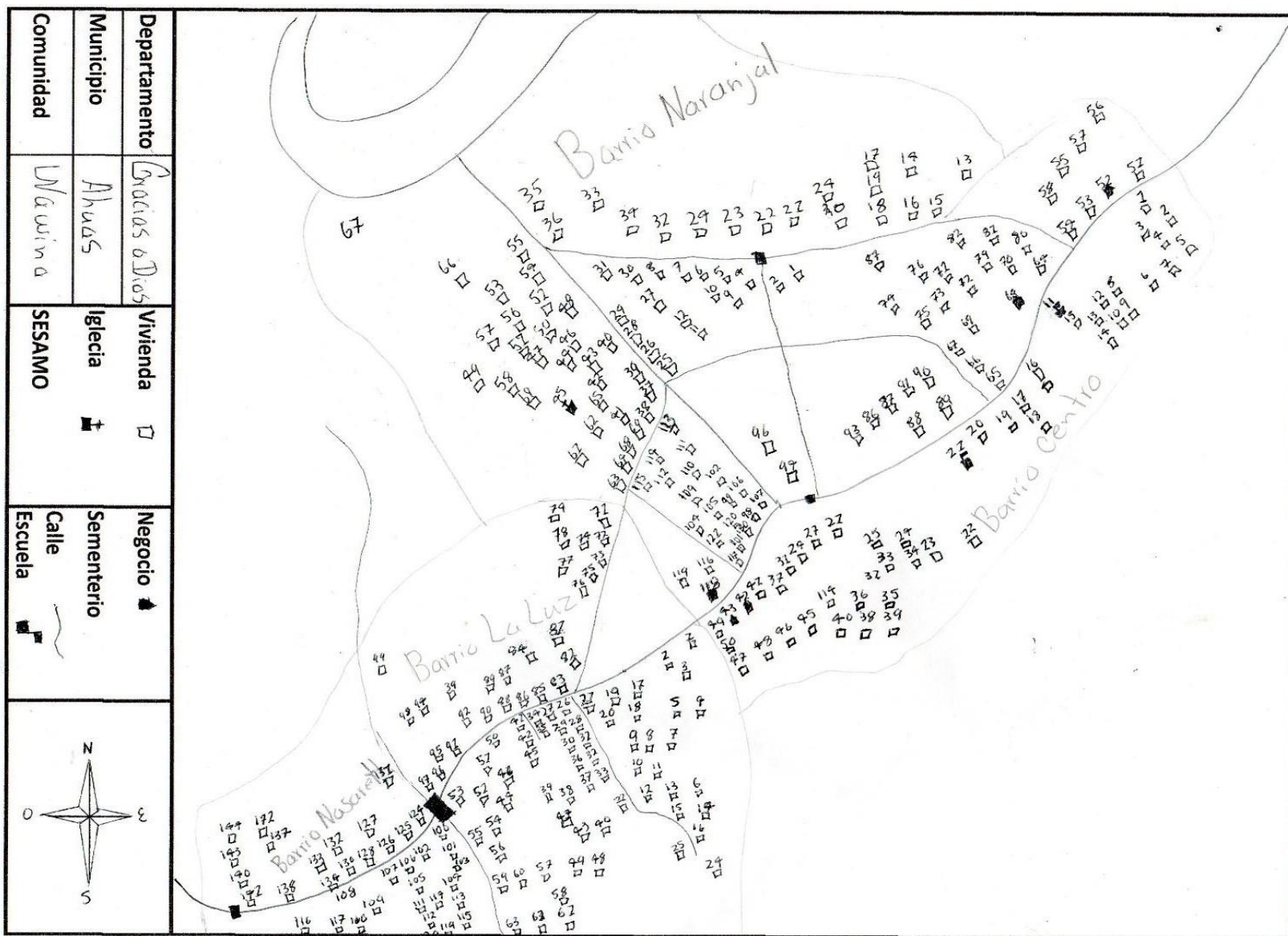

Area de influencia de la comunidad dde Wawina



Vista satelital de la comunidad de Usupumpura con edificios de interés **iglesias, escuelas, cementerios, centro de salud.**



Croquis de la comunidad de Usupumpura

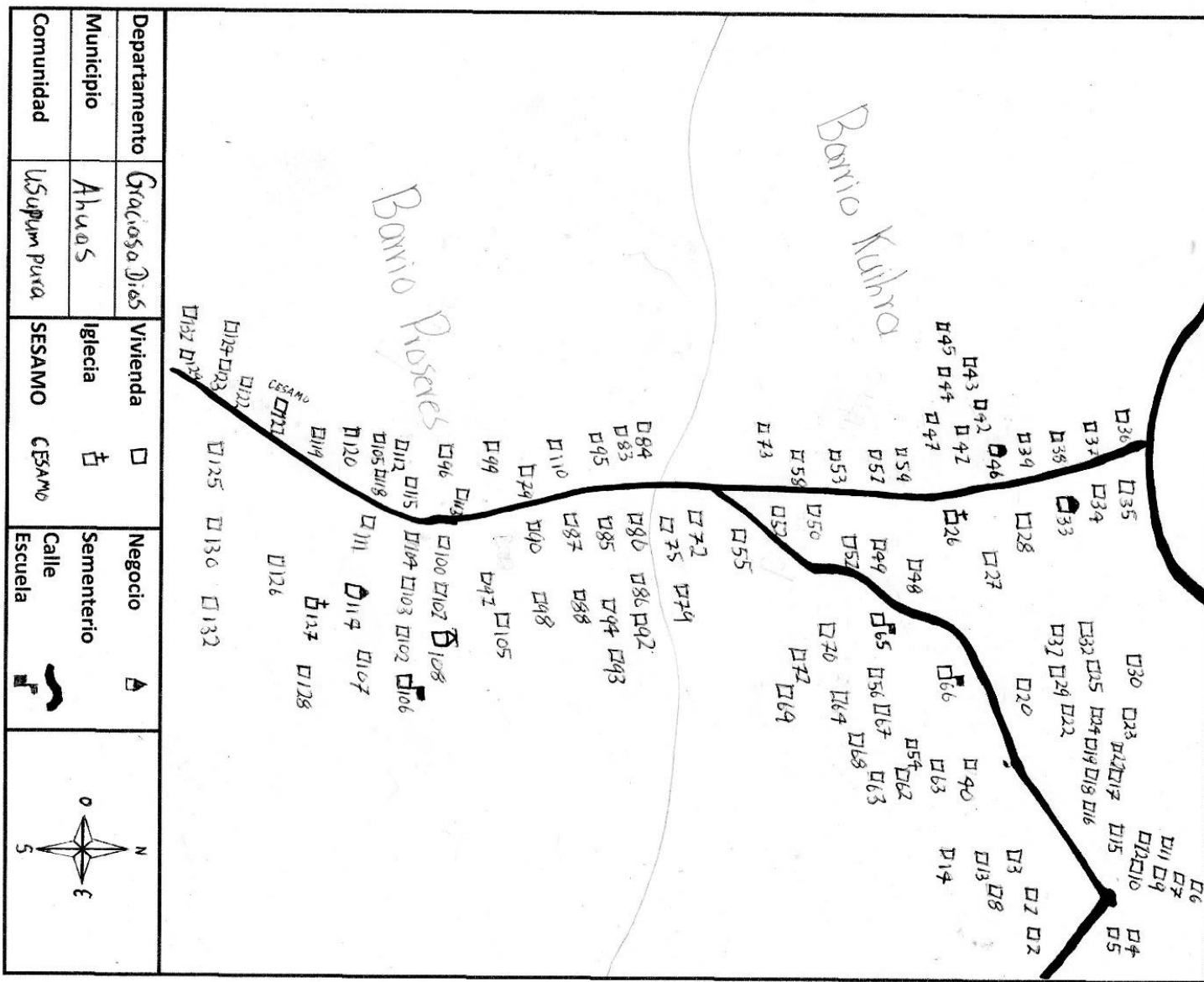

Departamento	Graciosa Dios	Vivienda	<input type="checkbox"/>	Negocio	
Municipio	Ahuas	Iglesia		Sementerio	
Comunidad	Usupumpura	SESAMO	<input type="checkbox"/>	Calle	
		CSAMO	<input type="checkbox"/>	Escuela	

Area de influencia de la comunidad de Usupumpura



Vista satelital de la comunidad de Paptalaya con edificios de interés iglesias, escuelas, cementerios, centro de salud.

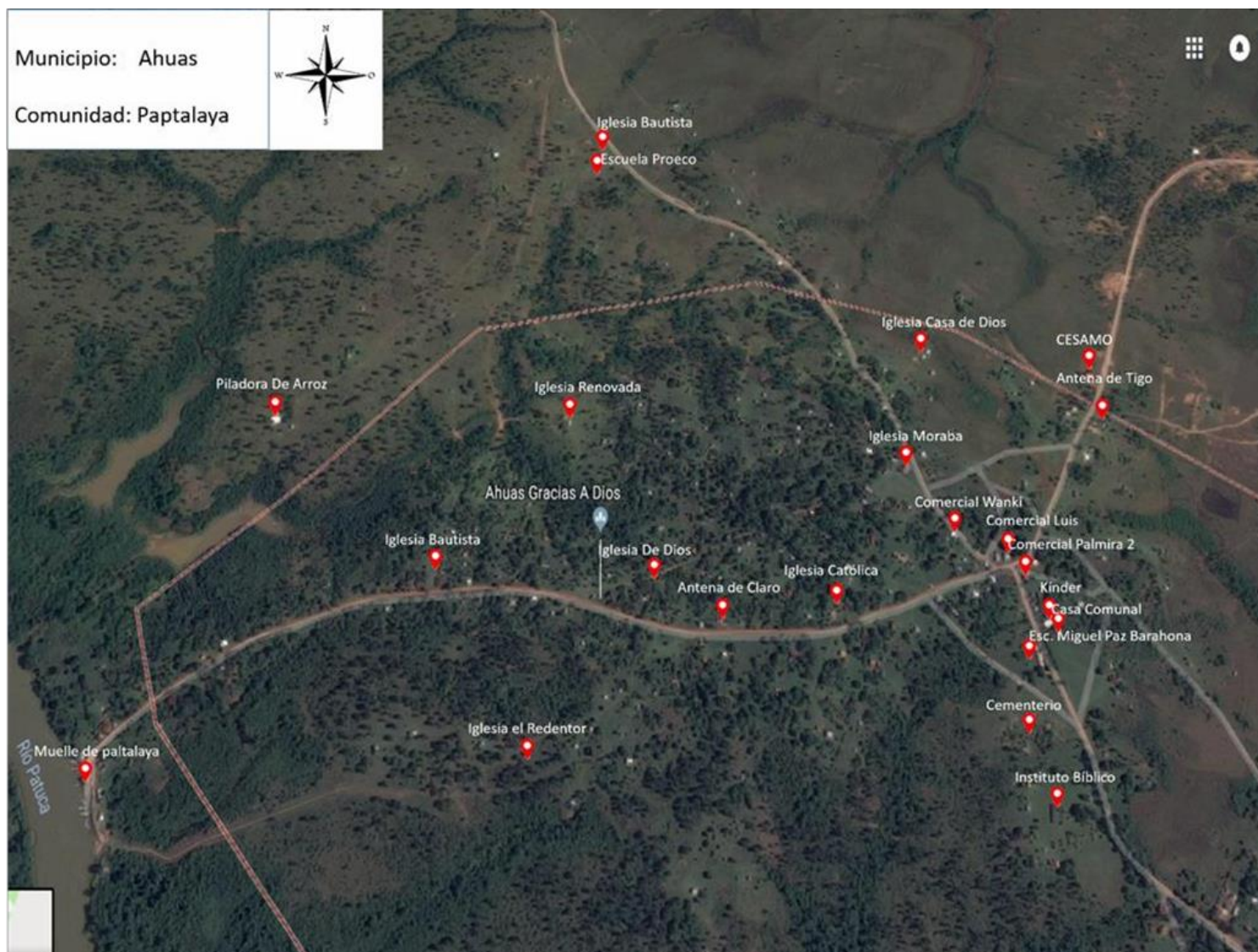

Vista satelital de la comunidad de Krupunta Con edificios de interés iglesias, escuelas, cementerios, centro de salud.



Croquis de la comunidad de Crupunta

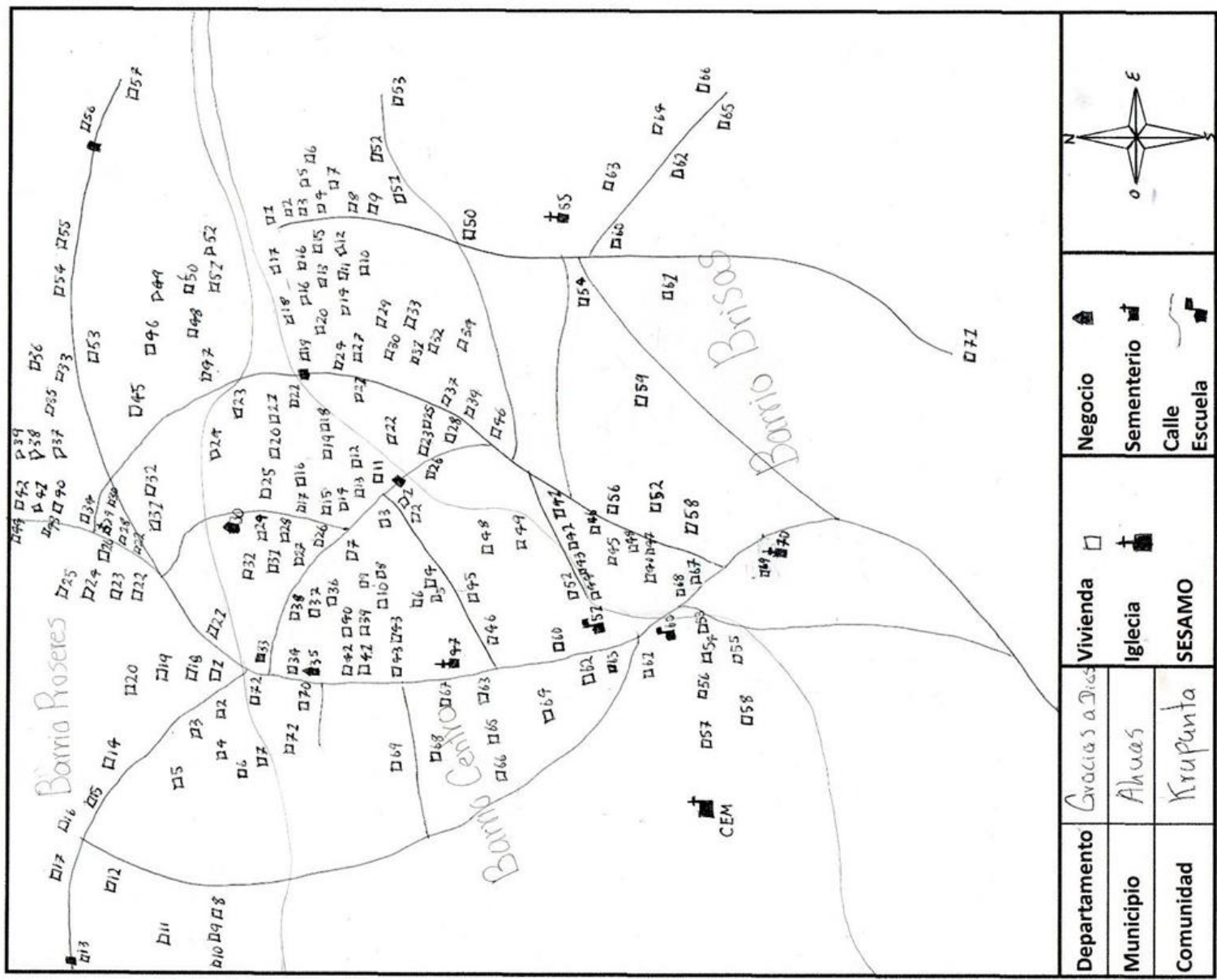

Vista satelotal de la comunidad de Ahuas Casco urbano del municipio. Con edificios y localida de interés iglesias, escuelas, cementerios, centro de salud.



Croquis de la comunidad de Ahuas.

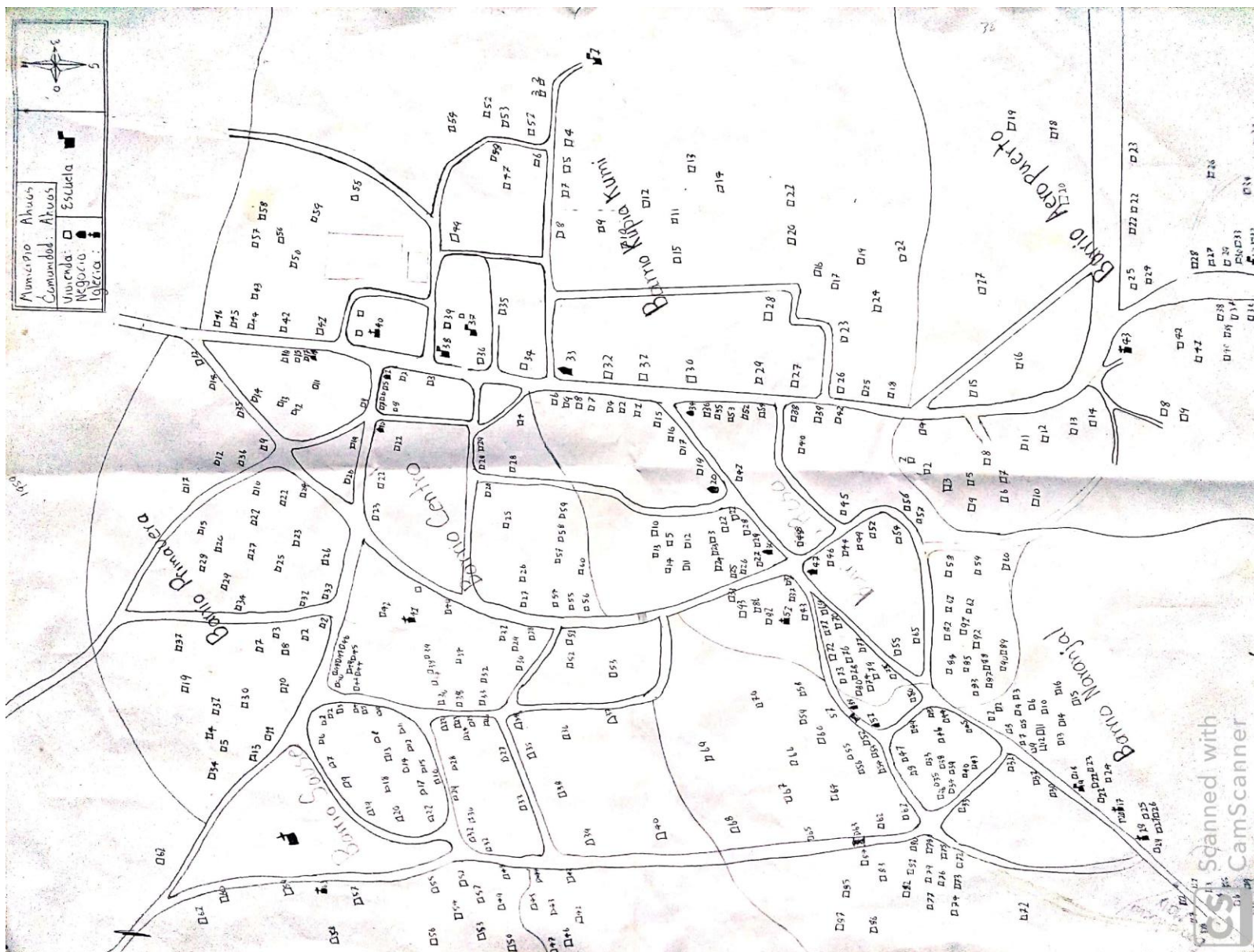

Puntos de movilización y salida del casco urbano asia otras comunidades y Municipios



AREA DE INFLUENCIA CASCO URBANO AHUAS Y PAPTALAYA ZONA



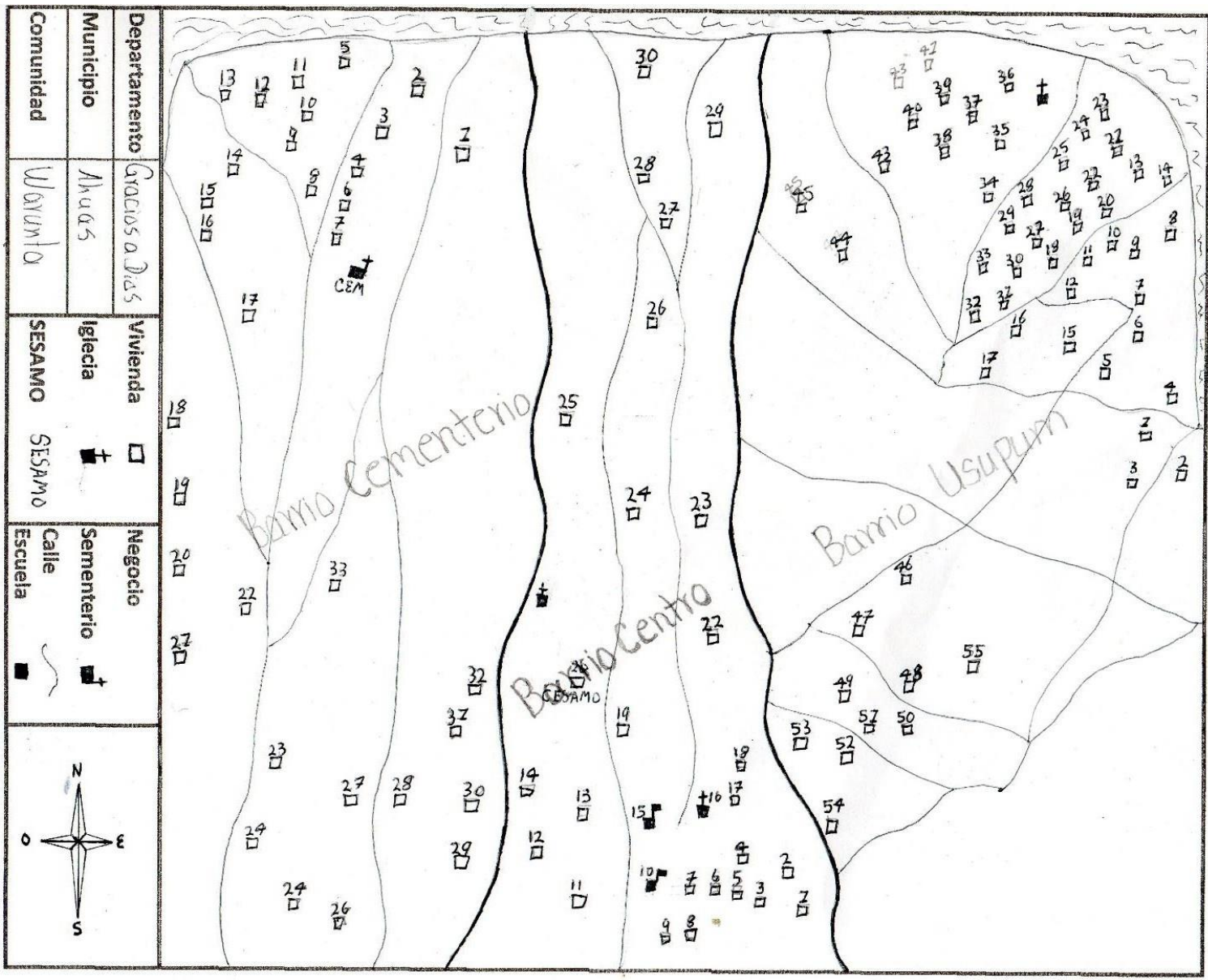

Departamento	Gracias a Dios	Vivienda	□	Negocio	□
Municipio	Ahuas	Iglesia	✝	Sementerio	✝
Comunidad	Usupum	SESAMO	SESAMO	Calle Escuela	■

Comunidad de Warunta ZONA 2

listado de participantes en el desarrollo del levantamiento de información para el PLAN DE DESARROLLO COMUNITARIO Y MUNICIPAL



Alcaldía Municipal de Ahuas

Departamento de Gracias a Dios

LISTADO DE PARTICIPANTES

Jornada de capacitación levantamiento de información para la elaboración de PDC-PDM Municipio de Ahuas

Fecha: Ahuas 16 de mayo del año 2018 Lugar: Comunidades Ahuas, de Paptalaya y Krupunta

Nombre del responsable: _____

N°	Nombre completo	Sexo		Edad	Comunidad	Organización/Cargo	Teléfono	No. de identidad	Firma
		F	M						
1	Cesar Antonio Martínez		✓	33	Krupunta	Perito Mercantil	87884171	0901198900044	<i>Cesar Martínez</i>
2	Hedy Idania Ordoñez M	✓		32	Ahuas	Maestra Educ.P.	87741773	0902198600001	<i>Hedy Ordoñez</i>
3	Gilma Leticia Fillington	✓		38	Paptalaya	Alc. Enfermera		0901-1995-00008	<i>Gilma Fillington</i>
4	Henry Darío Avila Gonzalez		✓	26	Ahuas	BACHILEL	8815-22-10	0902-1991-00302	<i>Henry</i>
5	Adrian Feldomen Alfreed		-	36	Warunta	Maestro	89577383	0901-1997-02586	<i>Adrian Alfreed</i>
6	Winsor Astin Maybeth		✓	32	Paptalaya	Universitario	32341927	0902198400207	<i>Winsor Maybeth</i>
7	Gold Rose Wood López	✓		31	Paptalaya	Bachiller	883025-72	0902-1986-00088	<i>Gold Rose Wood</i>
8	Aracely Lemoth Navas	✓		33	Krupunta	Bachiller	32277107	0901.199700784	<i>A.L.N.</i>
9	Cecile C. wood K.	X		30	Ahuas	Maestro Educ.p.	88388033	09021987-00202	<i>Cecile Wood</i>
10									
11									



Alcaldía Municipal de Ahuas

Departamento de Gracias a Dios



LISTADO DE PARTICIPANTES

Jornada de capacitación levantamiento de información para la elaboración de PDC-PDM Municipio de Ahuas

Fecha: Ahuas 16 de mayo del año 2018 Lugar: Comunidades Ahuas, de Paptalaya y Krupunta

Nombre del responsable: _____

N°	Nombre completo	Sexo		Edad	Comunidad	Organización/Cargo	Teléfono	No. de identidad	Firma
		F	M						
1	Tsai Omar Kenneth Bendless		✓	29	Ahuas	B.	88-18-56-90	0902-1988-00423	
2	Lindel Cardina Olopio L	✓		30	Ahuas	Lider de la comuni	88-76-66-94	0902-1987-00242	
3	Airis Olivia Mendoza M	✓		25	Ahuas	U.	93365716	0902-1993-00384	Airis
4	Ceily Joseny Alvarez Molina	✓		21	Ahuas	Lider de la comuni	32-83-2597	0902-1997-00597	
5	Issela Bendless Witol	✓		35	Ahuas	Lider de la Comunidad	8933-47-92	0901-1995-00740	
6	Jaisy clementina Esteban H.	✓		26	Ahuas	Lider de la comuni	88-99-20-47	0903-1992-00029	J.C. E.H.
7	Amilcar Smith Jhony		✓	34	Ahuas	Maestro Educ.P.	— — —	0902-1997-01170	
8	Broklyn Carlos Lopez		✓	27	Ahuas	Bachiller	31-93-26-56	0903-1997-01249	
9	Dariela Carlucia Antonio E.	✓		30	Paptalaya	Bachillerato	32 19 63 24	0901-1988-00566	
10	posza Leiner Lopez	✓		30	paptalaya	Bachillerato	3281-3361	0903997-00508	
11	Cheryam Bismarck Pedro	—		26	Paptalaya	Lider de Comunidad	89885289	0901-1991-00451	



Alcaldía Municipal de Ahuas



Departamento de Gracias a Dios

LISTADO DE PARTICIPANTES

Jornada de capacitación levantamiento de información para la elaboración de PDC-PDM Municipio de Ahuas

Fecha: Ahuas 17 de mayo del año 2018 Lugar: Comunidades Ahuas, de Paptalaya y Krupunta

Nombre del responsable: _____

N°	Nombre completo	Sexo		Edad	Comunidad	Organización/Cargo	Teléfono	No. de identidad	Firma
		F	M						
1	Nulissa Calderón	x		26	Ahuas	Tec. L. clínico	32269332	0901-1995-00790	
2	Sailicia Suniga Urbina	x		29	Paptalaya	A/E	89588535	0903-1997-00447	
3	Cheryam Bismarck Pedro	x		26	Paptalaya	bc. R. R. NV	89885289	0901-1991-0045	
* 4	Delga Jems Warren	x		31	Krupunta		33113930	0903-1997-00885	
5	Adan Ferdinaner Alfred		x	36	Ahuas	A/E	8957-7387	0901-1997-02586	
6	Roxi Picht Bendles	x		22	Paptalaya	-	32-53-55-54	0401-1997-04098	
7	Andro Bendless Eulopio		x	42	Paptalaya	Bachiller.		0901-1988-00772	
8	Heaby Idania Oroñez	x		32	Ahuas	Maestra de Educ P	87741775	0902-1986-00001	
9	Aracely Lemoth Navas	x		33	Krupunta	Bachirato	32277107	0901-1997-00784	
10	Nahem Oroñez Eulopio		x	28	Paptalaya	Maestro	88146299	0905-2004-00888	
11	Winsor Asfin Maybeth		x	32	paptalaya	universitario	32341927	0902-1984-00307	



Alcaldía Municipal de Ahuas



Departamento de Gracias a Dios

LISTADO DE PARTICIPANTES

Jornada de capacitación levantamiento de información para la elaboración de PDC-PDM Municipio de Ahuas

Fecha: Ahuas 17 de mayo del año 2018 Lugar: Comunidades Ahuas, de Paptalaya y Krupunta

Nombre del responsable: _____

N°	Nombre completo	Sexo		Edad	Comunidad	Organización/Cargo	Teléfono	No. de identidad	Firma
		F	M						
1	Josely Clementina Esteban H	✓		26	Ahuas	Bachillerato	88-99-20-47	0903-1997-00125	J.C.E.H
2	Cely Jescny Alvaranga Molina	X		21	Ahuas	Bachillerato	3283-2597	0902-1997-00197	[Firma]
3	Isai Omar Kenneth Bendless	X	X	29	Ahuas	Bachillerato		0902-1988-00423	[Firma]
4	Daniela Carlilia Antonio Bolopio	X		30	Paptalaya	Bachillerato	32 19 63 29	0901 1988-00260	[Firma]
5	Yvette Clementino Martinez	X		24	Paptalaya	Bachillerato	8752-94-15	0902-1991-00306	[Firma]
6	Amilcar Smith Jhonny		X	34	Ahuas	Maestro	3352-3487	0902-1997-01170	[Firma]
7	Patricia Caries Lopez	X		37	Paptalaya	Bachillerato	8284-77-82	09-03-2004-00136	[Firma]
8	Patsa Yainez Lopez	X		30	paptalaya	Bachillerato	3281-3361	0903-1997-00508	[Firma]
9	Misbiola Balderamos Calpio	X		28	Krupunta	Bachillerato		0903-1997-00120	[Firma]
10	Bolwin Lutaeth Greham Ponas		X	39	Ahuas - T.D.	Organizativa	88798588	0901-1987-00870	[Firma]
11	Issela Bendles Witoi	X		35	Ahuas	Perito Mercantil	8933-47-92	0901-1995-00720	[Firma]



Alcaldía Municipal de Ahuas

Departamento de Gracias a Dios

LISTADO DE PARTICIPANTES

Jornada de capacitación levantamiento de información para la elaboración de PDC-PDM Municipio de Ahuas

Fecha: Ahuas 17 de mayo del año 2018 Lugar: Comunidades Ahuas, de Paptalaya y Krupunta

Nombre del responsable: _____

N°	Nombre completo	Sexo		Edad	Comunidad	Organización/Cargo	Teléfono	No. de identidad	Firma
		F	M						
1	Seferina Lopez Romaldo	✓		32	paptalaya	Bachiller	33 64 49 28	0903199700418	S.L.R.
2	Melina Larrionna Lozano		✓	36	Ahuas	Maestra Edu.	32 22 73 40	0903 1997 01659	M.L.
3	Owen Lemoth Paton		✓	34	Ahuas	Profesor	33 72 24 84	0901-1984-01254	[Signature]
4	Lindel Carolina Olopia	✓		30	Ahuas	Maestra	88266699	0902-1987-00242	[Signature]
5	Airis Olivia Mendoza Martinez	✓		25	Ahuas	Bachiller	33365716	0902-1993-00384	Airis
6	Brockia Carlos Lopez		✓	27	Ahuas	Bachiller	31-93-26-56	0903-1997-01249	[Signature]
7	David Urbina Baltarramos		✓	27	Krupunta	Bachiller	33 77 54 96	0903-1997-00785	[Signature]
8	Cesar Antonio Martinez		✓	43	Krupunta	Perito Mercantil	87884171	0901-1989-00044	[Signature]
9	Silma Jauciana Kittington f.l.	-		38	paptalaya	A/C		0901-1995-00008	[Signature]
10	Golda Rose Wood Lopez	✓		31	paptalaya	Bachiller	8830-25-72	0902-1986-00187	[Signature]
11	Kendrick Anderson Morazan	✓	✓	23	Ahuas	Bachiller	33 60 30 83	09031997-00789	[Signature]



Alcaldía Municipal de Ahuas

Departamento de Gracias a Dios

LISTADO DE PARTICIPANTES

Jornada de capacitación levantamiento de información para la elaboración de PDC-PDM Municipio de Ahuas

Fecha: Ahuas 14 de mayo del año 2018 Lugar: Comunidad de Paptalaya Y Krupunta

Nombre del responsable: Bolentin Olopio

N°	Nombre completo	Sexo		Edad	Comunidad	Organización/Cargo	Teléfono	No. de identidad	Firma
		F	M						
1	Elma Leiciana Kittington Hansen	-		38	Paptalaya	Enfermera	— —	0901-1995-00008	[Firma]
2	Lindel Carolina Olopio R	-		30	Ahuas	Maestra	— —	0902-1487-00240	[Firma]
3	Bolvin Lentaeth Graham R. ^{comp}		✓	39	Ahuas-	AS la pautaya	— —	0901-1987-00892	[Firma]
4	Adan Felderuan Alfred ^{comp}		✓	36	Krupunta	Maestro	8957-7387	0901-1997-02586	[Firma]
5	Cheryam Bismarck Pedro ^{comp}	✓		26	Paptalaya	Lic Recurso Nat.	87885289	0901-1991-00451	[Firma]
6	Kendro Andamey Morazan ^{comp}	X		23	Ahuas	Bachillerato	33603083	0903-1997-00288	[Firma]
7	Saillia Saigua Vibina ^{comp}	X		29	Paptalaya	Salud	89588535	0903-1997-447	[Firma]
8	Nahum Ordóñez E. Eulopio ^{comp}		✓	28	Paptalaya	Maestro	88146299	0903-2004-00086	[Firma]
9	Cecille Carolina Wood ^{comp}	✓		30	Ahuas	maestra	88388033	0902-1987-00203	[Firma]
10	Joisy Clementino Esteban H. ^{comp}	✓		26	Ahuas	Bachillerato	88-99-2017	0903-1997-00125	J. C. F. H.
11	Cesly Jessany Alvaraga Molina ^{comp}	✓		21	Ahuas	Bach. Adm. Emp.	3283-2597	0902-1997-00197	[Firma]



Alcaldía Municipal de Ahuas



Departamento de Gracias a Dios

LISTADO DE PARTICIPANTES

Jornada de capacitación levantamiento de información para la elaboración de PDC-PDM Municipio de Ahuas

Fecha: Ahuas 16 de mayo del año 2018 Lugar: Comunidades Ahuas, de Paptalaya y Krupunta

Nombre del responsable: _____

N°	Nombre completo	Sexo		Edad	Comunidad	Organización/Cargo	Teléfono	No. de identidad	Firma
		F	M						
1	Seferina Lopez Romaldo	✓		32	paptalaya	Bachiller	33 64 9928	0903194700416	S.L.R.
2	Yvette Clementino Martinez	✓		24	Paptalaya	Bachiller p. s.	8752-94-15	0901-1991-00306	<i>[Signature]</i>
3	Misilis Laimans Ordoñez	✓			Ahuas	Maestra Ed.	82 22 7340	0901-1992-01659	<i>[Signature]</i>
4	Nahum Ordoñez Eulopio		✓	28	Paptalaya	Maestro	88146299	0903-2004-00086	<i>[Signature]</i>
5	Julissa Calderón Cuevas	✓		26	Ahuas	Tec. L. Clínico	32760033	09011995 00790	<i>[Signature]</i>
6	Owens Lemoth Paton		✓	33	Ahuas	Maestro	33722484	0901-1984-01254	<i>[Signature]</i>
7	Roni Pichis Bendles	✓		22	Paptalaya	Bachiller	8253-35-54	0901-1997-04098	<i>[Signature]</i>
8	Patricia Canios Lopez	✓		37	Paptalaya	Bachiller	37-84-77-82	0903-2004 00136	<i>[Signature]</i>
9	Henry Dario Avila Gonzales		✓	26	Ahuas	Bachiller	8815-22-10	0902-1991-00302	Henry
10	Andro Bendless Eulopio		✓	42	paptalaya	Bat. Agronom.		0901-1988-00772	<i>[Signature]</i>
11	Bolvin Lentaeth Greham R.								



Alcaldía Municipal de Ahuas



Departamento de Gracias a Dios

LISTADO DE PARTICIPANTES

Jornada de capacitación levantamiento de información para la elaboración de PDC-PDM Municipio de Ahuas

Fecha: Ahuas 14 de mayo del año 2018 Lugar: Comunidad de Paptalaya Y Krupunta

Nombre del responsable: Belenita Olapio

N°	Nombre completo	Sexo		Edad	Comunidad	Organización/Cargo	Teléfono	No. de identidad	Firma
		F	M						
1	Isai Omar Kenneth Bendless Ros		✓	29	Ahuas	Bachiller	88-18-56-90	0902-1988-00423	<i>Quilón</i>
2	Godde Rose Wood López canha	✓		31	Paptalaya	Bachiller	883025-72	0902-1986-00187	<i>Eda Rose Wood</i>
3	Henry Dario Avila Gonzalez Ros		✓	26	Ahuas	8830-25-78	8815-22-10	0902-1991-00350	<i>Henry</i>
4	Delga Jems Warren Briseal	✓		31	Krupunta	Maestra Educ	33-11-39-30	0903-1997-00885	<i>Delga</i>
5	Broklia Carlos Lopez Manang		✓	27	Ahuas	Bachiller		0903-1997-01249	<i>Broklia</i>
6	Amilcar Smith Johnny Ros		-	34	Ahuas	Maestro Edc. Primari		0902-1997-01170	<i>Amilcar</i>
7	Seferina Lopez Romaldo Manang	✓		32	paptalaya	Bachiller	33 64 99 28	0902199700415	<i>S.L.</i>
8	Daniela Carlisa Antonio Eulapio Manang		✓	30	paptalaya	Bachillerato	32 19 63 29	0901-1988-00360	<i>Daniela</i>
9	Yvette Clementina M. L. Briseal		✓	24	Paptalaya	Promotora	8752-94-15	0901-1991-00506	<i>Yvette</i>
10	Patsa Lainez Lopez canha			30	paptalaya	Bachiller	32 81-33 61	0903-1997-00508	<i>Patsa</i>
11	Patricia Carras Lopez Manang	✓		37	Paptalaya	Bachiller	3784-77-82	09-03-20040036	<i>Patricia</i>

Listado de participantes: salud y educación en la presentación y Socialización del PDC Y PDM

No	Nombre Completo	Institucion	Telefono	Identidad	Firma
1	Betina Benetti R.	Humberto A. Torres	8412 4126	0901194200356	[Firma]
2	Kevin Malendrez	La Independencia	98061196	0901198400601	[Firma]
3	Miguel Calderon	Barricada	84656496	0901196700292	[Firma]
4	Diego Ramirez	Municipalidad	87095770	0605-1934-00172	[Firma]
5	José Granad	Salud	88458086		[Firma]
6	Silvia R. Mendez	INIPOL	32384777	0701196600077	[Firma]
7	Carlos Panabris	Neufre Subilado	89410079	0902195800000	[Firma]
8	Daniela Molina	Defensoría	87311084	0901-196500019	[Firma]
9	Alfonso Zelazny	Educación	87254337	0701-196100016	[Firma]
10	Sandra Madrid	precida de pacht	89708374	0501195500204	[Firma]
11	Evis Ordóñez	Woxema	33771961	0902-1990-00059	[Firma]
12	Sipre NAVAS	Kropunta	8725502	0902-1992-00019	[Firma]
13	Sandy Mary Zelazny	CEA la independencia	87405567	0902199200912	[Firma]
14	Sedy Cubedo E.	La independencia	33821922	0901200500173	[Firma]
15	Maito B. Buelles	La independencia	52745532	0701200101761	[Firma]
16	Medy Romero Pedro	Ramón Villeda M.	89098260	09011988000187	[Firma]
17	Ervin R. Madrid L.	Miguel Paz Barahona	88688179	0902196700042	[Firma]
18	Leydi L. Milián	Municipio de SANTA		0702-1992-00036	[Firma]
19	Felipe Lopez	S. Salud.	89459192	0902-1992-00030	[Firma]
20	Marselino M.R.	Zonas	87678608	0901-1988-00038	[Firma]
21	Edgardo Ordóñez	Alvaro Contrera	8830368	0902198700797	[Firma]
22	[Firma]	[Firma]			[Firma]
23	Antonio Veloz	Secret. Barricada	01807/31	0901197300022	[Firma]
24	Benjamin Parice	Padres de Familia	3203-0225	0902-1981-00016	[Firma]
25	Rafaelio Honduras	mayor en papita	32-83-445	0902-1991-00170	[Firma]
26	Bersy Reyes M.	TNSI. Wawina	32-95-2798	0902199700454	[Firma]
27	Wenny Ignacio	Esc. Dr. Miguel P.B.	31658105	0902200500037	[Firma]
28	[Firma]	[Firma]			[Firma]
29	Ana Romero Pedro	presidenta CED	8894-6078	0903200300207	[Firma]

47	Diarli Martinez Cooper	0903-1997-00165	88-06-20-05	Diarli
48	Yesmin Kirtinton Rivas	0903-2008-00012	89-77-56-29	Yesmin
49	Nessy Calderon M.	09		Diarlin
50		0903-1997-00165		
51	Tangni Berlina Vasquez		33 12 53 31	Tangni
52	Brexy Lilitana Kirintong		33 27 52 63	Brexy
53	Bety Esteblan Ambrocio			
54	Deneri Martinez			
55	Erasmo Federico Blakaus	0902-1986-00256	89-06-26-78	Erasmu Bl
56	Delmira Maikel Zelaya	0901-1985-00142	88652828	Delmir M
57	Leonora Benci Maikel	0902-1979-01887		Leonora B.
58	ISan Ambrocio Jereck			ISan Ambrocio Jereck
59	Brisa / 6a 15 B.			15 B
60	Maria Carolina Zavala Sady		33 77 55 80	Maria Carolina Zavala
61	Maura Martinez	0907-1969-00014	31998802	Maura
62	Zaidan Sady MENJER			Sady
63	Migdia Sarahi Lopez-sady			Sarahi Lopez
64	Heaby Ordoñez Witolh	0902-1956-00001	89067354	Heaby
65	Sulia Rodriguez Ordoñez	0903/99700613	89801133	Sulia
66	Wendy Nikiuta Salinas	0903-2010-00018	8874-3059	Wendy
67	Mirsa Rosales	32 50 68 01		Mirsa
68	Mirna Liceth Torres M.	32 47 07 20		Mirna
69	Gina Rosibel Calderon	32 68 89 60	0901-1992-00358	Gina
70	Verlin Deviz Martinez	0901-1997-02150	3242-3767	Verlin Deviz
71	Mercely Ramos Banegas	0901-1994-00285	88508760	Mercely
72	Sarines Ordoñez Mendez	0903-1997-008	33-16-87-02	Sarines

73	Sirilo Ferrera Lopez	0903-1997-01213	89-51-84-42	<i>[Signature]</i>
74	Ulalbia Ferrera B.	0902-1986-00680	88766456	<i>[Signature]</i>
75	Solano Bismarck Evenise	0902-1985-00058	31819995	<i>[Signature]</i>
76	Elmina Olopio Iezama	0901-1993-00086	89619817	<i>[Signature]</i>
77	Celestino Arias	0903-1947-00617	32-22-26-28	Celestino Arias
78	Luzardo Salazar Wilson	0902-1981-01119	87542755	<i>[Signature]</i>
79	Arsenio Kerinton	0902-1959	00152	<i>[Signature]</i>
80	Jerali Gosten	0903-1997-01077		Sergal
81	Walter Zaccala	0901-1984-00688	87892461	<i>[Signature]</i>
82	Merelinda Ordóñez Ferrera	0903-1997-0410	89576294	<i>[Signature]</i>
83	Ingrith Eulopio Iezama	0903-2002-00126	88266694	<i>[Signature]</i>
84	Harly Emilio Martinez	0902-1990-00205	32-96-51-02	"Eulopio"
85	Cendy Faviola Olopio		33373776	Cendy F. Olopio
86	Iriselia Timoteo Kerinth	0901-1996-00170	89281245	<i>[Signature]</i>
87	Kenia Zaraly Mejia Ferrera	0903-1997-00796	53348620	Kenia Zaraly Mejia
88	Emenelio Escalante Lopez	0901-1987-00817	82713198	<i>[Signature]</i>
89	Valentin Olopio Bendes	0901-1973-00151	88030904	<i>[Signature]</i>
90	Doricio Antonio Eulopio	0901-1988-00286	32196229	<i>[Signature]</i>
91	Harla Carolina Zavala	0901-1991-00133	33775580	
92	Bexsi Aruck orbina	89-86-90-99		Bexsi Aruck orbina
93	Jelipe Lopez Salazar	33832399	Id. 0902-1990-00330	<i>[Signature]</i>
94	Monica Blachouse H	88271426	0901-1989-00181	MRS H.
95	Carmen Norales Eulvara	31758622	020319750004	<i>[Signature]</i>
96	Marisa Arrizon perli	0903-1997-00437		Haritza Harrison
97	Ortodoxo Geam Zelaya	0902-1979-01960	89-32-64-28	O.G.Z
98	Juan Bonia Lopez	0902-1980-00591		<i>[Signature]</i>

Listado de los líderes de la comunidad en participación de la socialización y Presentación del PDC y PDM.

No	Nombre	Identidad	Teléfono	Firma
1	Belly Benisy Reyes Reyes	0902-1979-0040	31879526	
2	José María Bascuola	0901-1984-0066	87892421	
3	Morasan Waldan n.			Morasan W. N.
4	Judith Guido Trapp	0901-1975-00204	88790113	
5	Luzio Orosco Bascuola	0603-1984-00772	87393770	
6	SERGIO MACLAUTH WITZOL	0901198500153	3384-95-98	
7	Elmina Olopio Larama	0901-149300086	89619017	
8	Bledimir Bander Reyes-	0901-1986-00038	52267339	
9	Judith Guido Trapp	0901-75-00204	88790113	
10	Luzardo Salazar Wilson	09021981-01110	87542755	
11	Sirilo Ferrara Lopez	0902-1997-01213	32260527	
12	Ely Gonzales Valb	0902-1977-60134	3226003	
13	Weneps Smith Melado	0902-1983-00031	89083393	
14	Charles Redy Spachausen	0801-1993-07132	88295556	
15	Adilia Graham Zakaya	0901-1985-02888	32-12-0962	A.G.Z.
16	Winchali Astin Warren	0902-1963-00117	8762-4245	
17	Oswaldo Echeverria Gomez	09011959-00006	31678249	
18	Ledobina Maived incamacion	0902-1985-00302	" "	
19	Carla Patricia Maden	0907-1986-00111		C.p.M.

20	Honorato Ballesteros Flores	0506-1998-00038	8862-4598	Honorato Ballesteros Flores
21	Amanda Cabachuela	0902-1963-0106	3265-2894	Amanda Cabachuela
22	Leady Manister Lopez	0901-1983-01000	31-86-30-81	Leady Manister Lopez
23	Chilo Lopes Ordoñez	0903-2003-00198	37 45-8709	Chilo
24	Keneth Waters	0902-1973-06129	5211-0699	Keneth Waters
25	Darcin Willy Ruelas	0903-1999-00963	- -	Darcin Willy Ruelas
26	Arlina Antonio Melgdo	0902-1987-07013		
27	Yubeny Eulopio Antonio	0902-1986-00260	3294-2797	Yubeny Eulopio Antonio
28	Santiago Guines Errera	0902-1979-01025	- - -	Santiago
29	Sandra Madrid Pineda	0511-1985-00234	8970-8734	Sandra
33	Wilinton Wood Cabachuela	0902-1967-00070		Wilinton
31	Larzan Arturo Wood Madrid	0902-2001-00209	3794-5554	Larzan
33	Chery Bonessa Beneth	0903-2006-00371	8913 4009	Chery B
34	Globen Sterbrock Granu	0902-1967-00029		Globen Sterbrock
35	Clauder Alberto Sambola Menel	0905-2003-00197		Clauder Sambola
36	Rene Melsan Escoto	0902-1980-00100	8886-1074	Rene Melsan
37	Rodimir Ordoñez Rogrigues	0902-1997-00167	3266-0387	Rodimir
38	Jerry Pedro Smith	0903-2013-332	32862190	Jerry Pedro Smith
39	Dacha Kinberly Aleman M.	0903-2002-00603	32-08-29-08	Dacha Aleman
40	Stebin Ordoñez Allen	0903-1997-00361		Stebin Ordoñez Allen
41	Corina Lopez Felman	0901-1969-00059		Corina Lopez
41	Prisiliana Allen super			Prisiliana Allen S.
43	Xiomara Allen Dias			Xiomara Allen S.
44	Gleuda Martinez Mendez	0901-1981-01099	32868725	Gleuda
45	Merla Yarniletta Bendles Haglock	0902-1981-00926	58150022	Merla Bendles
46	Hilda Patricia	0902-1971-00353		Hilda

99	Solano Bismarck Evenisa	0902-1985-00058	3181-9995	Solano
100	ENORIA ZFLAYA FERRERA	0903-1997-00327	- - - -	Ferrera
101				
102				
103				
104				
105				
106				
107				
108				
109				
110				
111				
112				
113				
114				
115				
116				
117				
118				
119				
120				
121				
122				
123				
124				



Socialización y Levantamiento boletas del PDC-PDM



Socialización del PDM municipal de Ahuas

LEVANTAMIENTO DE INFORMACION Y SOCIALIZACION DEL PDM MUNICIPIO DE AHUAS





12 enero del año 2018

CERTIFICACION DE REUNION EXTRA-ORDINARIA DE CORPORACION

ACTA # 381-2018

El infrascrito Secretario Municipal de Ahuas, Departamento de Gracias a Dios. por este medio certifica, que en el tomo V del Libro de actas se encuentra el **Acta No. 381 - 2018 del folio No. 182 al 186 de Reunión Ordinaria** que literalmente dice: Reunión Ordinaria de la Honorable Corporación Municipal de Ahuas, Departamento de Gracias a Dios, debidamente convocada y presidida por el Ciudadano **Bladimir Bordas Reyes**, Alcalde Municipal de Ahuas. Reunión celebrada en el salón de sesiones de la alcaldía Municipal el día sábado 06 de octubre del año 2018. Con la asistencia de la mayoría de Los regidores por su Orden **Regidor I Lucio Ordoñez Baquedano, Regidora II Judith Guido Trapp, Regidor III Wilmer Elías Blucha, Regidor IV Morazán Waldan Navas, Regidor V Sergio Maclauth Withol** y Secretario Municipal que da la fe de todo lo actuado, se desarrolló de la siguiente manera Punto #1. Oración al divino creador. 2. comprobación del quorum. 3. Lectura discusión y aprobación de la agenda. 4. Apertura de la sesión. 5. Lectura de la correspondencia enviada y recibida. 6. Lectura, Discusión y aprobación del acta anterior. 7. Participación del Sr. Alcalde. 8. Establecer la fecha del próximo Cabildo Abierto. 9. Presentación de los planes de desarrollo comunitario portante del equipo Técnico. 10. Presentación del Informe del Tercer Trimestre acumulado. 11. **El sr. Tesorero Municipal Carlos Carlos Elvir Gómez Suazo.** Presento el avance físico de proyectos ejecutado. 12. El encargado de la administración tributaria presente el informe financiero de ingreso de Lps. Del tercer trimestre. 13. Asuntos varios. 14. Cierre. Se inició la agenda dando gracias a divino creador del universo por la intervención del **pastor Billy Bence** del encargado unidad del director de justicia. 2. Se comprobó el quorum con la asistencia de la mayoría de los regidores por su orden **Regidor I Lucio Ordoñez Baquedano, Regidora II Judith Guido Trapp, Regidor III Wilmer Elías Blucha, Regidor IV Morazán Waldan Navas, Regidor V Sergio Maclauth Withol**, 3. El Sr. Secretario Municipal se dio la lectura de la agenda del día. Una vez fueron analizadas y discutidas suficientemente por la honorable corporación municipal de Ahuas. Luego de ser sometido a votación se aprueba por las mayorías de votos. 4 a las 9: 00 am. Se dio el inicio de la apertura de la sesión 5 se dio la lectura de la correspondencia enviada y recibida una vez fueron analizadas y discutidas suficientemente la honorable corporación luego de ser sometido a votación se aprueba por mayoría de los Regidores. 6. El Sr. Secretario Municipal se dio la lectura del acta anterior y el cuerpo corporativo una

Email: muni_ahuas14@hotmail.com

Tel. 8751-84-42 / 9816-27-62

1

vez fueron discutidas suficientemente se aprueba luego de ser sometido a votación se aprueba por la mayoría de los votos. **7.** Participación del Sr. alcalde como primeramente dándole gracias al divino creador y la bienvenida al cuerpo corporativo y también el Sr. alcalde presento sobre el taller de la ceiba Atlántida como que trataba como el tema el manejo de fondos de municipal de transferencia **8.** También se trató sobre la fecha de cabildo abierto una vez fueron discutidos suficientemente se aprueba la fecha la celebración en la comunidad de Wawina. **9.** En la reunión de corporación se presenta el informe detallada sobre el avance se procede inicialmente a la presentación de cada uno de los planes de desarrollo comunidad y se selecciona para su abordaje el plan de desarrollo de Ahuas, iniciando con la presentación de la programación de los planes por cada eje temático por el orden tal como aparece desde ordenamiento territorial hasta turismo como el ultimo eje temático de los planes, se explica cada proyecto, con los números de beneficiarios, orden de priorización año de ejecución y por último los costos aproximados de cada proyecto y eje temático, finalmente se explicó la metodología utilizada para la ubicación de las priorizaciones de cada proyectos mediante una formula preestablecida según los siguientes criterios número de beneficiarios una analizadas y discutidas suficientemente la honorable corporación municipal se aprueba por unanimidad. **10.** El tesorero municipal el sr. Carlos Elvir Gomes Suazo, presenta a la honorable corporación municipal el informe de rendición de cuentas GL. Acumulado en sus 14 formas del III trimestre del año 2018 para su discusión y aprobación, mismo que desglosamos de la forma siguiente: saldo anterior por un importe total de **L. 41,456.01** ingresos recaudados **L. 14,182,741.78** egreso totales ejecutados **L. 12,661,888.99** saldo disponible para el siguiente trimestre **L. 1,520,852.79** una vez que fueron analizados y discutidos suficientemente por la honorable corporación municipal de Ahuas, el informe de rendición de cuenta GL acumulado en sus 14 formas del trimestre de presupuesto municipal del año 2018. Luego ser sometido a votación se aprueba por unanimidad de votos el punto # **11.** El Sr. Tesorero Municipal, Carlos Elvir Gómez presenta para su análisis y aprobación de informe de avance físico y financiero de proyectos de los gastos ejecutados de 15 proyectos por un importante total de **L. 236,414.20** visto analizadas y discutidas suficientemente por la honorable corporación municipal de Ahuas; el informe de avance físico y financiero de proyectos ejecutados del presupuesto municipal del año 2018. Luego de ser sometido a votación se aprueba por unanimidad de votos informe de avance físico y financiero de proyectos ejecutados **12.** El encargado de administración tributaria rindió el informe hubo un ingreso de **L. 58,796.17**. Visto analizado discutido suficientemente en el cuerpo una vez discutida y se aprueba el cuerpo corporativo por unanimidad de votos. No había asuntos varios que tratar se cierra la sesión a las 3:00 de la tarde se firman. Alcalde Municipal Bladimir Bordas Reyes. Vice- alcaldesa Elmina Olopio Lezama. Regidor I Lucio Ordoñez Baquedano. Regido II Judith Guido Trapp. RegidorIII Wilmer Elías Blucha. Regidor IV Morazan Waldan Navas, Regidor V Sergio Maclauth Withol. Ruben Morales Lopez.

Email: muni_ahuas14@hotmail.com

Tel. 8751-84-42 / 9816-27-62

Para los fines pertinentes extendiendo la presente en la municipalidad de Ahuas.
Departamentos de Gracias a Dios. A las ocho horas del día 13 del mes de enero del
año 2019.



Sirilo Ferrer Lopez
Secretario Municipio de Ahuas



Email: muni_ahuas14@hotmail.com

Tel. 8751-84-42 / 9816-27-62

3



Alcaldía Municipal de Ahuas

Departamento de Gracias a Dios



30 de enero del año 2018

CERTIFICACION DE REUNION ORDINARIA DE CORPOARCION ACTA # 368-2018

El infrascrito Secretario Municipal de Ahuas, Departamento de Gracias a Dios. por este medio certifica, que en el tomo V del Libro de actas se encuentra el **Acta No. 127 al 130-2018 del folio No. 127 al 130 de Reunión Ordinaria que**. Que literalmente dice. Reunión Ordinaria de la honorable Corporación Municipal de Ahuas, Departamento de Gracias a Dios, debidamente convocada y presidida por el ciudadano señor Bladimir Bordas Reyes Alcalde Municipal de Ahuas. Reunión celebrada en el salón de sesiones de la Alcaldía Municipal de Ahuas, el viernes 26 de enero del año 2018, Con la asistencia de los. Regidores entrantes por su orden: Regidor I Lucio Ordoñez Baquedano, Regidora, II Judith Guido Trapp, Regidor Wilmer Elías Blucha Regidor IV Morazán Waldan Navas, Regidor V Sergio Maclauth Withol, Regidor VI Ruben Morales López. Y los Regidores salientes por su orden: Regidor I Jorge Alexis Martínez Matute, Regidor II Ervin Ralston Madrid López, Regidor III Lucio Ordoñez Baquedano, Regidora IV Remelda Navas Gutieres Regidora V Elvia Dolores Suansin Regidor VI Felipe López Regidor VIII Sergio Maclauth Withol Salazar. Ante secretario municipal queda fe el sr alcalde municipal presento el orden del día con los siguientes puntos **1.** Invocación al divino creador **2.** comprobación del quórum **3.** Lectura discusión y aprobacion de la agenda**4.** Apertura de la sesion **5.** Lectura correspondencia enviada y recibida **7.**tratar sobre la firma mancomunada del tesorero municipal **8.**traatr sobre discusión del plan de salud municipal y comunitario **9.**imforme de la tesorería municipal y del administración tributaria **10.**asunto barrios **11.**cierre.**DESARROLLO** .Se dio el inicio de la agenda dando gracia al señor creador del universo por intervención del regidor v1Ruben Morales López **2.**se comprobó el quórum con la asistencia de los regidores por su orden :Regidor 1 Lucio Ordoñez Baquedano regidora II Judith Guido Trapp Regidor III Wilmer Elías Blucha regidor IV Morazán Waldan navas regidor V Sergio Maclauth Withol regidor VI Ruben morales López y los regidores **SALIENTES POR SU ORDEN** :Regidor I Jorge Alexis Martínez Matute Regidor II Ervin Ralston López Regidor II Lucio Ordoñez Baquedano regidor IV Remelda Navas Gutieres regidora VI Elvia Dolores Suansin Regidor VII Felipe López Salazar y Regidor VIII Sergio Maclauth Withol **3.**Se dio la lectura a la agenda del día aprobándose la misma sin enmiendas ni oposición por todo los regidores **4.**Al ser 9:00 de la mañana se dio apertura de sesion **5.**Se dio lectura correspondencia enviada y recibida **6.**El señor

Email: muni_ahuas14@hotmail.com

Tel. 8751-84-42 / 9816-27-62

Alcalde informo sobre cambio de firmas con el tesorero nuevo 7. trataron sobre el cambios firmas mancomunada con el nuevo tesorero y quedaron de acuerdos con todos los regidores ,regidor I Lucio Ordoñez Baquedano II Judith Guido Trapp Regidor III Wilmer Elías Blucha IV Morazán Waldan Navas V Sergio Maclauth Withol VI Ruben Morales López 8. El Alcalde Municipal Bladimir Bordas Reyes sometido a consideración de la honorable corporación municipal de Ahuas ,Retomar la elaboración del P.D.C.Plan desarrollo comunitario y el P .D .M.OT .plan desarrollo municipal y ordenamiento territorial de conformidad en la ley dada la importancia del mismo para buen desempeño de nuestra administración 2018-2022 solicitamos el apoyo de los antes estatales y apoyo internacional con el concurso de la secretaria de la gobernación y la AMHON vista analizada y discutida suficientemente por la honorable corporación municipal de Ahuas , luego de ser sometido a votación , se aprueba la iniciativa del ser alcalde municipal de Ahuas para retornar la elaboración del plan de desarrollo y el plan ,de desarrollo municipal PDM-OT por unanimidad -9.a Asuntos barrios 10 cierre, firman. Alcalde Municipal Bladimir Bordas Reyes, Vice- alcaldesa Elmina Olopio Lezama, Regidor I Lucio Ordoñez Baquedano, Regidora II Judith Guido Trapp, Regidor III Wilmer Elías Blucha, Regidor IV Morazan Waldan Navas, Regidor V Sergio Maclauth, Regidor VI Ruben Morales Lopez.

Para los fines pertinentes extendiendo la presente en la municipalidad de Ahuas. Departamento de Gracias a Dios. A loa ocho horas de dia 9 del mes de enero del año 2018.

Sirifo Ferrera López SECRETARÍA
Secretario Municipal de Ahuas



Email: muni_ahuas14@hotmail.com

Tel. 8751-84-42 / 9816-27-62



Alcaldía Municipal de Ahuas



Departamento de Gracias a Dios

CERTIFICACIÓN

29 de agosto del año 2019

El infrascrito Secretario Municipal de este término por este medio certifica que en el tomo II del Libro de actas especiales se encuentra el **Acta No. 09-2019 del folio No 62 al No. 64** se encuentra el punto **No. 04** que literalmente dice: Reunión especial de socialización de la Honorable Corporación Municipal de Ahuas Departamento de Gracias a Dios debidamente convocada y presidida por el Señor Alcalde Municipal Bladimir Bordas Reyes, reuniones celebradas en las comunidades de Krupunta el día 19 de agosto, Paptalaya el día 20 de agosto, Ahuas el día 21 de agosto, Warunta el día 25 de agosto, Wawina y Usupumpura el día 26 de agosto y la comunidad de Waksma el día 27 de agosto del año 2019 reuniones de socialización celebradas en cada una de las comunidades en centros educativos de cada comunidad comenzando las 8:00 de la mañana con la asistencia de la vice alcaldesa y el equipo técnico Municipal, moderados por el Secretario Municipal que da fe de todo lo actuado, Después de comprobado el Quórum el señor Alcalde Municipal dio por iniciadas las reuniones de socialización, las cuales se desarrollaron de la siguiente manera: **1.- 2.- 3.- 4.- 5. Punto No.04-** El Señor Alcalde Municipal Bladimir Bordas Reyes informa al pueblo representado por las fuerzas vivas y los patronatos comunales, como queda elaborado el **PDM. Municipal** y los **PZT Municipal**. Los cuales presento para su socialización por parte del equipo técnico municipal encargado de su elaboración. Para su aprobación por parte de las fuerzas vivas de las comunidades. Punto **No. 04** luego visto analizado y discutido suficientemente la socialización del **PLAN DE DESARROLLO MUNICIPAL DE AHUAS, y los PZT Municipales** por las fuerzas vivas de las

comunidades que conforman el municipio de Ahuas la aprueban los mismos por mayoría de votos.

Transcribo y extendiendo la presente en el Municipio de Ahuas, Departamento de Gracias a Dios a los veintinueve 29 días del mes de agosto del año dos mil diecinueve (2019).



Secretario Municipal
Sirilo Ferrera Lopez

muni_ahuas14@hotmail.com

Tel. 3226-7339

DIVISION ZONAL DEL MUNICIPIO DE AHUAS



Republica de Honduras



Departamento de Gracias a Dios



Municipio de Ahuas



Zona 1 comunidad de Ahuas



Zona 1 Comunidad de Paptalaya



Zona 1 comunidad de Krupunta

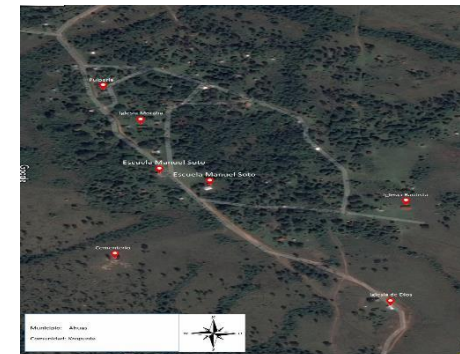

Lista de participantes a nivel de Asambleas Zonales

Departamento: Gracias a Dios Municipio: Ahuas Zona # 1 Fecha: 04/05/ 2018

No.	NOMBRE	COMUNIDAD	ORGANIZACIÓN Y CARGO QUE REPRESENTA	IDENTIDAD	FIRMA
1	Sisy Wood Dereck	Paptalaya	Vida Mejor	0902-1982-00244	
2	Hipólito Williams	Paptalaya	Líder de la comunidad	0220-1981-01033	
3	Juan Bonilla López	Paptalaya	Auxiliar de la comunidad	0901-1980-00591	
4	Cheryam Bismarck Pedro	Paptalaya	Ing. Agrónomo	0901-1991-00451	
5	Elstan Macario Trapp	Paptalaya	Líder de la comunidad	0902-1999-00035	
6	Enlar López Matute	Paptalaya	Líder de la comunidad	0903-2013-0042	
7	Milka Lemoth	Paptalaya	Líder de la comunidad	0901-1974-00263	
8	Juan Javier Timoteo Rivas	Paptalaya	Docente	0901-1994-00107	
9	Pancho Madrigal Alfreh	Paptalaya	Líder de la comunidad	0901-1993-01037	
10	Winsislau Ronas miguel	Paptalaya	Líder de la comunidad	0901-1971-00327	
11	Betty Balderramos	Paptalaya	Líder de la comunidad	0903-1997-00911	
12	Reinaldo Balderramos Harrison	Paptalaya	Líder de la comunidad	0903-1991-00513	
13	María De Los Ángeles Herrera	Paptalaya	Líder de la comunidad	0903-2003-00085	
14	Winsor Astin Macbeth	Paptalaya	Educación	0902-1984-00207	
15	Nahúm Ordoñez Eulopio	Paptalaya	Educación	0903-2004-00086	
16	Rosa Ángela Herrero	Paptalaya	Ing. Agrónoma	0903-1997-00943	
17	Idensi Alvares Foster	Paptalaya	Líder de la comunidad	0901-1986-0809	
18	Bensita López Rombalde	Paptalaya	Líder de la comunidad	0903-2010-00044	
19	Josi Sandoval Martínez	Paptalaya	Líder de la comunidad	0901-1968-00080	
20	Jarlin Macpasen Martínez	Paptalaya	Líder de la comunidad	0902-1975-00146	
21	Gilma Lianes Kirinton Harrison	Paptalaya	Enfermera	0901-1995-00008	
22	Lindel Carolina Olopio	Ahuas	Educación	0902-1987-20240	
23	Bolvin Greham Patón	Ahuas	Asla Pawaya	0901-1987-00872	

Listado de tres proyectos priorizados de los Planes de Desarrollo de cada comunidad, por zona y por eje temático Municipio: Ahuas, Departamento: Gracias a Dios Zona # 01 Fecha: 05 / 10 /18 Temática: Ordenamiento Territorial

#	Nombre Comunidad	Nombre de los proyectos priorizados	Comunidades Beneficiarias	# Obras	Costos aproximados
	Ahuas Casco Urbano	A: Emitir Ordenanza Municipal Prohibiendo la deforestación en áreas de las micro cuencas.	3	1	10,000.00
		B: Fortalecer la protección de las micro cuencas	3	1	10,000.00
		C. Elaborar un Plan de desarrollo Urbano	1	1	500,000.00
	Paptalaya	A-Fijar límites de la comunidad y declaratoria de áreas protegidas	3	1	100,000.00
		B-Urbanizar la comunidad delimitando áreas por habitar	1	1	150,000.00
		C-Equipamiento Con materiales didácticos a la organización.	3	1	30,000.00
	Krupunta	A-Delimitación y Declaratoria de Áreas Protegidas	3	1	15,000.00
		B-Urbanización Comunitaria	1	1	150,000.00
		C-Ordenamiento y Ampliación de las Calles que Conducen Hacia los Trabajaderos y áreas Protegidas	1	1	150,000.00

Listado de tres proyectos priorizados de los Planes de Desarrollo de cada comunidad, por zona y por eje temático Municipio: Ahuas, Departamento: Gracias a Dios Zona # 01 Fecha: 05 / 10 /18 Temática: SALUD Y NUTRICION

#	Nombre Comunidad	Nombre de los proyectos priorizados	Comunidades Beneficiadas	# Obras	Costos aproximados
	Ahuas Casco Urbano	A-Construcción de un centro de Salud. (UCOS).	3	1	700,000.00
		B-capacitación a madres sobre la importancia del control Medico	1	1	45,000.00
		C-Capacitación a campesinos en técnicas para el manejo de la producción agrícola	1	1	45,000.00
	Paptalaya	A-Construcción de un local para laboratorio	1	1	200,000.00
		B-Ampliación del CESAMO	3	1	500,000.00
		C-Control de embarazadas en la comunidad	1	1	50,000.00
	Krupunta	A-Construcción de un centro de Salud. UCOS.	1	1	15,000.00
		B-capacitación a madres sobre la importancia del control Medico	1	1	25,000.00
		C-Instalación de un Sistema Solar	1	1	50,000.00

Listado de tres proyectos priorizados de los Planes de Desarrollo de cada comunidad, por zona y por eje temático Municipio: Ahuas, Departamento: Gracias a Dios Zona # 01 Fecha: 05 / 10 /18 Temática: EDUCACION

#	Nombre Comunidad	Nombre de los proyectos priorizados	Comunidades Beneficiarias	# Obras	Costos aproximados
	Ahuas Casco Urbano	A- para oficinas de la dirección Distrital Construcción de edificio	4	1	500,000.00
		B-Fortalecer el programa de merienda escolar	1	1	250,000.00
		C-Dotar de mobiliario a la escuela	1	1	300,000.00
	Paptalaya	A-Cerco perimetral Escuela de Paptalaya	1	1	400,000.00
		B-Construcción de un aula	1	1	200,000.00
		C-Fortalecer programa de merienda escolar	1	1	100,000.00
	Krupunta	A-Construcción de un Aula en la Esc. Manuel Soto	1	1	200,000.00
		B-Construcción del Cerco Perimetral Esc. Manuel Soto.	1	1	150,000.00
		C-Construcción de Servicios Sanitarios en el Jardín de Niños	1	1	50,000.00

Listado de tres proyectos priorizados de los Planes de Desarrollo de cada comunidad, por zona y por eje temático Municipio: Ahuas, Departamento: Gracias a Dios Zona # 01 Fecha: 05 / 10 /18 Temática: RECURSOS NATURALES

#	Nombre Comunidad	Nombre de los proyectos priorizados	Comunidades Beneficiarias	# Obras	Costos aproximados
	Ahuas Casco Urbano	A-Construcción de puente DAKBANTARA	3	1	600,000.00
		B-Capacitar a la población sobre el manejo del Bosque	3	1	21,000.00
		C-Construcción de Viveros Frutales y Maderables	3	1	100,000.00
	Paptalaya	A-Capacitación sobre el cuidado de flora y fauna	3	1	50,000.00
		B-Construcción de fogones mejorados o estufas	3	1	100,000.00
		C-Reforestación de áreas protegidas	1	1	300,000.00
	Krupunta	A-Capacitar a Jóvenes Sobre el Cuidado de Flora y Fauna	3	1	2,500.00
		B-Reforestación de Áreas Protegidas	3	1	75,000.00
		C-Construcción de Letrinas.	3	1	100,000.00

Listado de tres proyectos priorizados de los Planes de Desarrollo de cada comunidad, por zona y por eje temático Municipio: Ahuas Departamento: Gracias a Dios Zona # 01 Fecha: 05 / 10 /18 Temática: GRUPOS VULNERABLES

#	Nombre Comunidad	Nombre de los proyectos priorizados	Comunidades Beneficiarias	# Obras	Costos aproximados
	Ahuas Casco Urbano	A-Construcción de un Parque Infantil	3	1	250,000.00
		B-Crear una caja rural integrada por mujeres para impulsar la economía	3	1	500,000.00
		C-Traer Brigadas Médicas para la atención de los adultos mayores	3	1	110,000.00
	Paptalaya	A-Construcción de un parque de recreación Infantil.	3	1	150,000.00
		B-Creación de micros empresas para jóvenes	1	1	150,000.00
		C-Creación de microempresas para mujeres	1	1	150,000.00
	Krupunta	A-Construcción de un Parque de Recreación Infantil	3	1	120,000.00
		B-Capacitación a Jóvenes en Temas de Drogas	3	1	12,000.00
		C-Crear Organización de Mujeres en Krupunta	1	1	2,500.00

Listado de tres proyectos priorizados de los Planes de Desarrollo de cada comunidad, por zona y por eje temático

Municipio: Ahuas Departamento: Gracias a Dios Zona # 01 Fecha: 05 / 10 /18 Temática: VIVIENDA

#	Nombre Comunidad	Nombre de los proyectos priorizados	Comunidades Beneficiarias	# Obras	Costos aproximados
	Ahuas Casco Urbano	A-Concientizar a la población sobre la necesidad de pagar permisos de construcción	1	1	25,000.00
		B-Programa de Construcción de Baños	3	1	100,000.00
		C-Programa de construcción de Viviendas	3	1	1,000,000.00
	Paptalaya	A-Construcción de viviendas	1	1	1,000,000.00
		B-Fondo para mejoramiento de vivienda	1	1	1,000,000.00
		C-Ampliación de viviendas		1	500,000.00
	Krupunta	A-Reparación de Viviendas en Mal Estado	1	1	60,000.00
		B-Construcción de Viviendas para Madres Solas y Buzos Lisiados.	1	1	400,000.00
		C-Construcción de Viviendas por Extrema Pobreza	1	1	400,000.00

Listado de tres proyectos priorizados de los Planes de Desarrollo de cada comunidad, por zona y por eje temático Municipio: Ahuas Departamento: Gracias a Dios Zona # 01 Fecha: 05 / 10 /18 Temática: AGUA Y SANEAMIENTO

#	Nombre Comunidad	Nombre de los proyectos priorizados	Comunidades Beneficiarias	# Obras	Costos aproximados
	Ahuas Casco Urbano	A-Diseño y Construcción de un sistema de Agua Potable	8 barrios	1	2,400,000.00
		B-campaña de limpieza de calles del casco urbano		1	40,000.00
		C-Compra de Vehículo para tren de aseo	3	1	500,000.00
	Paptalaya	A-Construcción de un sistema de agua potable En la comunidad	3	1	900,000.00
		B-Campaña de limpieza en la comunidad	3	1	10,000.00
		C-Formación contra la contaminación	3	1	10,000.00
	Krupunta	A-Fomentar la Limpieza en la Comunidad	1	1	15,000.00
		B-Capacitación para la Construcción de Pozos	1	1	15,000.00
		C-Concientizar a la Población Sobre la Contaminación	1	1	15,000.00

Listado de tres proyectos priorizados de los Planes de Desarrollo de cada comunidad, por zona y por eje temático Municipio: Ahuas Departamento: Gracias a Dios Zona # 01 Fecha: 05 / 10 /18 Temática: ECONOMIA

#	Nombre Comunidad	Nombre de los proyectos priorizados	Comunidades Beneficiarias	# Obras	Costos aproximados
	Ahuas Casco Urbano	A-Establecer un sistema de información de precios y los mercados para la comercialización de productos	3	1	50,000.00
		B-Generar Empleo realizando los proyectos con personas de la comunidad	3	1	6,000.00
		C-Capacitación sobre la administración de ingresos económicos	1	1	75,000.00
	Paptalaya	A-Fomentar la Diversificación productiva de Alimentos	3	1	75,000.00
		B-Formación empresarial	3	1	30,000.00
		C-Organización y fortalecimiento de caja rural	2	1	200,000,00
	Krupunta	A-Capacitación y Asistencia Técnica Agrícola	3	1	50,000.00
		B-Formación de Mano de Obra Calificada	3	1	25,000.00
		C-Incrementar y Diversificar la Producción	3	1	25,000.00

Listado de tres proyectos priorizados de los Planes de Desarrollo de cada comunidad, por zona y por eje temático Municipio: Ahuas Departamento: Gracias a Dios Zona # 01 Fecha: 05 / 10 /18 Temática: SEGURIDAD ALIMENTARIA

#	Nombre Comunidad	Nombre de los proyectos priorizados	Comunidades Beneficiadas	# Obras	Costos aproximados
	Ahuas Casco Urbano	A-Construcción de silos	3	1	250,000.00
		B-capacitación a los campesinos sobre la asistencia técnica de cultivos	3	1	50,000
		C-Fondo para compra de insumos para cultivos	1	1	100,000.00
	Paptalaya	A-Capacitación agrícola a los campesinos	3	1	30,000.00
		B-Capacitación a madres sobre Seguridad Alimentaria	3	1	20,000.00
		C-Organizar y crear caja rural de campesinos	3	1	250,000.00
	Krupunta	A-Capacitación Técnico Agrícola	1	1	25,000.00
		B-Formar Comité de Seguridad Alimentaria	3	1	20,000.00
		C-Fomentar los Huertos Familiares	3	1	100,000.00

Listado de tres proyectos priorizados de los Planes de Desarrollo de cada comunidad, por zona y por eje temático Municipio: Ahuas, Departamento: Gracias a Dios Zona # 01 Fecha: 05 / 10 /18 Temática: TIERRA

#	Nombre Comunidad	Nombre de los proyectos priorizados	Comunidades Beneficiadas	# Obras	Costos aproximados
	Ahuas Casco Urbano	A-Legalización de las Tierras	3	1	250,000.00
		B-Implementar un sistema de Riego	3	1	110,000.00
		C-Instalar un catastro Municipal	3	1	500,000.00
	Paptalaya	A-Formación y capacitación técnica sobre el uso adecuado de la tierra	1	1	10,000.00
		B-Organizar a los productores	3	1	15,000.00
		C-Legalización de tierras	3	1	250,000.00
	Krupunta	A-Capacitación y Formación Técnica sobre el uso Adecuado de la Tierra	3	1	20,000.00
		B-Realizar un Análisis profesional de Suelos	3	1	100,000.00
		C-Legalización de la Tenencia de la Tierra	3	1	100,000.00

Listado de tres proyectos priorizados de los Planes de Desarrollo de cada comunidad, por zona y por eje temático Municipio: Ahuas, Departamento: Gracias a Dios Zona # 01 Fecha: 05 / 10 /18 Temática: PARTICIPACION

#	Nombre Comunidad	Nombre de los proyectos priorizados	Comunidades Beneficiadas	# Obras	Costos aproximados
	Ahuas Casco Urbano	A-Concientizar a hombres y mujeres a participar en actividades comunitarias	1	1	15,000.00
		B-Crear y fomentar Eventos de participación ciudadana	1	1	25,000.00
		C-Construcción de un Centro Comunal	1	1	175,000.00
	Paptalaya	A-Fortalecer el papel de organización social	1	1	15,000.00
		B-Formación en participación ciudadana	1	1	10,000.00
		C-Formación en cultura política	1	1	10,000.00
	Krupunta	A-Promover el Fortalecimiento de la Participación Ciudadana.	1	1	25,000.00
		B-Fortalecer el Papel de la Organización Social	1	1	25,000.00
		C-Desarrollo de Talleres en Participación Ciudadana	3	1	25,000.00

Listado de tres proyectos priorizados de los Planes de Desarrollo de cada comunidad, por zona y por eje temático Municipio: Ahuas, Departamento: Gracias a Dios Zona # 01 Fecha: 05 / 10 /18 Temática: SEGURIDAD CIUDADANA

#	Nombre Comunidad	Nombre de los proyectos priorizados	Comunidades Beneficiadas	# Obras	Costos aproximados
	Ahuas Casco Urbano	A-Capacitación a Grupos Sobre Seguridad Ciudadana	3	1	75,000.00
		B-Dar apoyo a mesas de seguridad Ciudadana	3	1	20,000.00
		C-Establecer controles de venta de bebidas alcohólicas	3	1	20,000.00
	Paptalaya	A-Alianzas patronatos y policía para mitigar la inseguridad	3	1	50,000.00
		B-Organización comité de vigilancia	1	1	15,000.00
		C-Formación a población sobre efectos negativos del consumo de drogas	3	1	15,000.00
	Krupunta	A-Colaboración Entre Patronato y Policía para Atenuar la Inseguridad	1	1	10,000.00
		B-Formación de Comité de Vigilancia	3	1	10,000.00
		C-Formación a Población Sobre Efectos Negativos del Consumo de Alcohol y Drogas.	3	1	10,000.00

Listado de tres proyectos priorizados de los Planes de Desarrollo de cada comunidad, por zona y por eje temático Municipio: Ahuas Departamento: Gracias a Dios Zona # 01 Fecha: 05 / 10 /18 Temática: **INFRAESTRUCTURA SOCIAL**

#	Nombre Comunidad	Nombre de los proyectos priorizados	Comunidades Beneficiadas	# Obras	Costos aproximados
	Ahuas Casco Urbano	A-instalación de un sistema de energía eléctrica	3	1	6,000,000.00
		b-Reconstrucción y ampliación del Palacio Municipal	3	1	750,000.00
		C-construir un sistema de drenajes	1	1	300,000.00
	Paptalaya	A-Proyecto de electrificación con energía renovable	1	1	2,500,000.00
		B-Mantenimiento de carretera y construcción de cuneta	3	1	1,000,000.00
		C-Construir un centro de recreación (parque)	3	1	500,000.00
	Krupunta	A-Construcción del Puente Antin Bila	1	1	100,000.00
		B-Reparación y Mantenimiento de Calle Principal	3	1	150,000.00
		C-Rediseño de Calles con Fines Urbanísticos.	1	1	100,000.00

Listado de tres proyectos priorizados de los Planes de Desarrollo de cada comunidad, por zona y por eje temático Municipio: Ahuas, Departamento: Gracias a Dios Zona # 01 Fecha: 05 / 10 /18 Temática: Turismo

Zona N 2

#	Nombre Comunidad	Nombre de los proyectos priorizados	Comunidades Beneficiarias	# Obras	Costos aproximados
	Ahuas Casco Urbano	A-Promover Zona en el Rio Ribra	7	1	60,000.00
		B-Desarrollar Zona turística en el Rio Ribra	7	1	460,000.00
		C			
	Paptalaya	A-Creación y declaración de zona turística el área de la laguna de Tilbalaka	3	1	500,000.00
		B-Apertura de calle hacia laguna turística Tilbalaka	3	1	500,000.00
		C-Construir Infraestructura turística en la laguna Tilbalaka	3	1	1,500,000.00
	Krupunta	A-Promover el Ecoturismo o el Turismo Ecuestre (senderismo, montañismo, ciclismo, cabalgata, turismo en ríos.)	3	1	50,000.00
		B-Creación de Zona Turística en Tilba Lakan.	3	1	50,000.00
		C-Apertura y Mejoramiento de Calle Hacia Zona Turística de Tilba Lakan	3	1	200,000.00

Listado de Tres Proyectos Priorizados de los Planes de Desarrollo de Cada Comunidad, por Zona y por Eje Temático.

Municipio: Ahuas, Departamento: Gracias a Dios Zona # 2 Fecha: 05 / 10 /18 Temática: **Organización Territorial**

#	Nombre Comunidad	Nombre de los Proyectos Priorizados	Comunidades Beneficiadas	# Obras	Costos Aproximados
1	Wawina	A- Delimitación y Declaratoria de Áreas Protegidas	3	1	10,000.00
		B- Urbanización Comunitaria	1	1	250,000.00
		C- Ampliación de la Calle Principal	1	1	100,000.00
2	Usupumpura	A- Fijar los Límites de la Comunidad	2	1	50,000.00
		B- Rectificación de Carretera Principal Usupumpura-Waksma	2	1	1,500,000.00
		C- Ampliación de Carretera Usupumpura-Wawina	2	1	400,000.00
3	Waksma	A- Delimitación y Declaratoria de Áreas Protegidas del Rio Ribra	3	1	300,000.00
		B- Rectificación de Carretera Principal Waksma-Ahuas	3	1	5,000,00.00
		C- Reconstrucción de Carretera Waksma-Wawina	3	1	200,000.00
4	Warunta	A-Delimitación y Declaratoria de Áreas Protegidas	3	1	25,000.00
		B-Delimitación de las Calles en la Comunidad	1	1	100,000.00
		C-Delimitación de las Fuentes de Agua	3	1	25,000.00

Listado de Tres Proyectos Priorizados de los Planes de Desarrollo de Cada Comunidad, por Zona y por Eje Temático.

Municipio: Ahuas. Departamento: Gracias a Dios Zona # 2 Fecha: 05 / 10 /18 Temática: **Salud y Nutrición**

#	Nombre Comunidad	Nombre de los Proyectos Priorizados	Comunidades Beneficiadas	# Obras	Costos Aproximados
1	Wawina	A-Construcción de un Local para Laboratorio	3	1	300,000.00
		B-Construcción de Hospital Materno Infantil	3	1	850,000.00
		C-Control de Embarazas en la Comunidad	1	1	5,000.00
2	Usupumpura	A-Construcción de una Sala para la Atención de los Partos Convirtiendo el Cesar en un CESAMO	1	1	170,000.00
		B-Nombramiento de un Médico con Plaza y Tres Enfermeras	1	1	20,000.00
		C-Construcción de una Sala de Laboratorio en el Cesar	3	1	170,000.00
3	Waksma	A-Construcción o Ampliación del CESAR	1	1	270,000.00
		B-Formación a Madres Sobre Nutrición y Salud	1	1	5,000.00
		C-Capacitación Sobre Higiene Comunitaria	1	1	5,000.00
4	Warunta	Anexo del Edificio del Centro de Salud	1	1	50,000.00
		Equipamiento de medicamentos e insumos.	1	1	70,000.00
		Instalación de un sistema de agua potable por cisterna	1	1	50,000.00

Listado de Tres Proyectos Priorizados de los Planes de Desarrollo de Cada Comunidad, por Zona y por Eje Temático.

Municipio: Ahuas, Departamento: Gracias a Dios Zona # 2 Fecha: 05 / 10 /18 Temática: **Educación**

#	Nombre Comunidad	Nombre de los Proyectos Priorizados	Comunidades Beneficiarias	# Obras	Costos Aproximados
1	Wawina	A-Construcción del Cerco Perimetral del CEB J.T.R	1	1	400,000.00
		B-Reparación del Techo del Jardín de Niños	1	1	200,000.00
		C-Fortalecimiento de la Merienda Escolar	1	1	50,000.00
2	Usupumpura	A-Construcción de Aulas para Cubrir la Demanda Estudiantil	1	1	500,000.00
		B-Compra de Material Didáctico y Mobiliario	1	1	50,000.00
		C-Que la Sep. Apruebe una Nueva Plaza para un Maestros	1	1	20,000.00
3	Waksma	A-Construcción de Aulas	1	1	400,000.00
		B-Fortalecer Programa de Merienda Escolar	1	1	50,000.00
		C-Programa de Alfabetización	1	1	20,000.00
4	Warunta	A-Fortalecer Programa de Merienda Escolar	1	1	80,000.00
		B-Construir una Cocina para la Merienda Escolar	1	1	50,000.00
		C-Promover el Programa de Alfabetización	1	1	30,000.00

Listado de Tres Proyectos Priorizados de los Planes de Desarrollo de Cada Comunidad, por Zona y por Eje Temático. Municipio: Ahuas, Departamento: Gracias a Dios Zona # 2 Fecha: 05 / 10 /18
Temática: Recursos Naturales y Ambientales.

#	Nombre Comunidad	Nombre de los Proyectos Priorizados	Comunidades Beneficiarias	# Obras	Costos Aproximados
1	Wawina	A-Construcción de Basureros Comunitarios	1	1	20,000.00
		B-Reforestación de Áreas Protegidas	3	1	10,000.00
		C-Construcción de Fogones y Estufas Ecológicas.	1	1	75,000.00
2	Usupumpura	A-Capacitar Jóvenes Sobre el Cuidado de Flora y Fauna	1	1	5,000.00
		B-Construcción de Eco fogones Mejorados	1	1	250,000.00
		C-Construcción de un Crematorio de Basura Comunitario	1	1	115,000.00
3	Waksma	A-Capacitación es Jóvenes Sobre el Cuidado de Flora y Fauna	1	1	5,000.00
		B-Construcción de Eco fogones Mejorados	1	1	10,000.00
		C-Construcción de un Botadero de Basura Comunal	1	1	15,000.00
4	Warunta	A-Capacitaciones a la Comunidad Sobre el Cuidado de Flora y Fauna.	1	1	30,000.00
		B-Construcción de Resumideros Aguas Residuales Caseros	1	1	40,000.00
		C-Construcción de Basureros Comunitarios	1	1	20,000.00

Listado de Tres Proyectos Priorizados de los Planes de Desarrollo de Cada Comunidad, por Zona y por Eje Temático. Municipio: Ahuas, Departamento Gracias a Dios Zona # 2 Fecha: 05 / 10 /18 Temática: Grupos Vulnerables (Niñez, Juventud, Mujeres, Tercera Edad)

#	Nombre Comunidad	Nombre de los Proyectos Priorizados	Comunidades Beneficiarias	# Obras	Costos Aproximados
1	Wawina	A-Construcción de un Parque Infantil	1	1	250,000.00
		B-Seguimiento Construcción Cancha Polideportiva.	1	1	250,000.00
		C-Crear Organización de Mujeres	1	1	14,000.00
2	Usupumpura	A-Construcción de un Parque de Recreación Infantil	1	1	150,000.00
		B-Capacitación Jóvenes en Temas de Drogas	1	1	15,000.00
		C-Reorganizar a los Grupos de Mujeres	1	1	25,000.00
3	Waksma	A-Construcción de un Parque Infantil	1	1	100,000.00
		B-Creación de Micros Empresas de Jóvenes	1	1	100,000.00
		C-Crear Organizaciones de Mujeres	1	1	7,000.00
4	Warunta	A-Construcción de un Parque Infantil	1	1	250,000.00
		B-Creación de Microempresas de Jóvenes	1	1	150,000.00
		C-Creación de Microempresas para Mujeres	1	1	150,000.00

Listado de Tres Proyectos Priorizados de los Planes de Desarrollo de Cada Comunidad, por Zona y por Eje Temático. Municipio: Ahuas, Departamento: Gracias a Dios Zona # 2 Fecha: 05 / 10 /18 Temática: Vivienda

#	Nombre Comunidad	Nombre de los Proyectos Priorizados	Comunidades Beneficiadas	# Obras	Costos Aproximados
1	Wawina	A-Reparación y Mejoramiento de Vivienda	1	1	200,000.00
		B-Ampliación de Viviendas	1	1	200,000.00
		C-Construcción de Viviendas	1	1	450,000.00
2	Usupumpura	A-Construcción de Viviendas	1	1	700,000.00
		B-Fondo para Mejoramiento de Vivienda	1	1	200,000.00
		C-Ampliación de Viviendas	1	1	100,000.00
3	Waksma	A-Construcción de Viviendas	1	1	150,000.00
		B-Fondo para Mejoramiento de Vivienda	1	1	200,000.00
		C-Ampliación de Viviendas	1	1	100,000.00
4	Warunta	A-Construcción de Viviendas Dignas	1	1	200,000.00
		B-Fondo para Mejoramiento de Vivienda	1	1	150,000.00
		C-Ampliación de Viviendas	1	1	100,000.00

Listado de Tres Proyectos Priorizados de los Planes de Desarrollo de Cada Comunidad, por Zona y por Eje Temático.

Municipio: Ahuas, Departamento: Gracias a Dios Zona # 2 Fecha: 05 / 10 /18 Temática: Agua y Saneamiento

#	Nombre Comunidad	Nombre de los Proyectos Priorizados	Comunidades Beneficiarias	# Obras	Costos Aproximados
1	Wawina	A-Formación Contra la Contaminación	1	1	15,000.00
		B-Campaña de Limpieza en la Comunidad	1	1	15,000.00
		C-Construcción de un Sistema de Abastecimiento de Agua Potable	1	1	350,000.00
2	Usupumpura	A-Construcción del Sistema de Agua por Tuberías	1	1	500,000.00
		B-Campaña de Limpieza en la Comunidad	1	1	5,000.00
		C-Capacitación Contra la Contaminación	1	1	15,000.00
3	Waksma	A-Campaña de Limpieza en la Comunidad	1	1	0
		B-Formación Contra la Contaminación	1	1	5,000.00
		C-Compra de Letrinas	1	1	100,00.00
4	Warunta	A-Campaña de limpieza en la comunidad	1	1	10,000.00
		B-Capacitación contra la contaminación	1	1	5,000.00
		C-Compra de letrinas	1	1	250,000.00

Listado de Tres Proyectos Priorizados de los Planes de Desarrollo de Cada Comunidad, por Zona y por Eje

Temático. Municipio: Ahuas, Departamento: Gracias a Dios

Zona # 2

Fecha: 05 /

10 /18 Temática: **Economía**

#	Nombre Comunidad	Nombre de los Proyectos Priorizados	Comunidades Beneficiarias	# Obras	Costos Aproximados
1	Wawina	A-Producción Agrícola Diversificada	1	1	100,000.00
		B-Formación de Mano de Obra Calificada	1	1	30,000.00
		C-Capacitación y Asistencia Técnica Agrícola	1	1	50,000.00
2	Usupumpura	A-Formación de Mano de Obra Calificada	1	1	60,000.00
		B-Capacitación y Asistencia Técnico Agrícolas	1	1	200,00.00
		C-Organización y Fortalecimiento de Caja Rural	1	1	300,000.00
3	Waksma	A-Diversificación Productiva	1	1	10,000.00
		B-Formación Empresarial	1	1	30,000.00
		C-Organización y Fortalecimiento de Caja Rural	1	1	60,000.00
4	Warunta	A-Formación en emprendimiento	1	1	30,000.00
		B-Capacitación y Formación de mano de obra calificada	1	1	35,000.00
		C-Poner las tierras a producir mas	1	1	25,000.00

Listado de Tres Proyectos Priorizados de los Planes de Desarrollo de Cada Comunidad, por Zona y por Eje Temático. Municipio: Ahuas, Departamento: Gracias a Dios Zona # 2 Fecha: 05 / 10 /18 Temática: Seguridad Alimentaria

#	Nombre Comunidad	Nombre de los Proyectos Priorizados	Comunidades Beneficiadas	# Obras	Costos Aproximados
1	Wawina	A-Capacitación a Madres Sobre Seguridad Alimentaria	1	1	15,000.00
		B-Huertos Familiares	1	1	60,000.00
		C-Capacitación Agrícola	1	1	15,000.00
2	Usupumpura	A-Fomento de Huertos Familiares	1	1	15,000.00
		B-Capacitación Agrícola a Productores	1	1	50,000.00
		C-Formar un Comité de Seguridad Alimentaria	1	1	5,000.00
3	Waksma	A-Implementar los Huertos Familiares	1	1	30,000.00
		B-Organizar y Crear Caja Rural de Campesinos	1	1	50,000.00
		C-Capacitación Agrícola	1	1	5,000.00
4	Warunta	A-Capacitación en Técnicas Agrícolas	1	1	30,000.00
		B-Capacitación a Madres Sobre S. N	1	1	10,000.00
		C-Huertos Familiares	1	1	60,000.00

Listado de Tres Proyectos Priorizados de los Planes de Desarrollo de Cada Comunidad, por Zona y por Eje

Temático. Municipio: Ahuas, Departamento: Gracias a Dios Zona # 2 Fecha: 05 / 10

/18 Temática: **Tierra**

#	Nombre Comunidad	Nombre de los Proyectos Priorizados	Comunidades Beneficiarias	# Obras	Costos Aproximados
1	Wawina	A-Organización de Productores	1	1	20,000.00
		B-Legalización de Tierras	1	1	100,000.00
		C-Análisis de Suelo	1	1	50,000.00
2	Usupumpura	A-Legalización de Tierras	1	1	110,000.00
		B-Formación y Capacitación Técnica Sobre el Uso Adecuado de la Tierra	1	1	20,000.00
		C-Análisis de Suelo	1	1	25,000.00
3	Waksma	A-Organización de Productores	1	1	0
		B-Legalización de Tierras	1	1	10,000.00
		C-Análisis de Suelo	1	1	5,000.00
4	Warunta	Formación a campesinos sobre el uso adecuado del suelo.	1	1	15,000.00
		Legalización de tierras.	1	1	50,000.00
		Análisis de suelo.	1	1	30,000.00

Listado de Tres Proyectos Priorizados de los Planes de Desarrollo de Cada Comunidad, por Zona y por Eje

Temático. Municipio: Ahuas, Departamento: Gracias a Dios Zona # 2 Fecha: 05 / 10

/18 Temática: **Participación**

#	Nombre Comunidad	Nombre de los Proyectos Priorizados	Comunidades Beneficiarias	# Obras	Costos Aproximados
1	Wawina	A-Formación en Participación Ciudadana	1	1	15,000.00
		B-Fortalecer el Papel de las Organizaciones Social	1	1	15,000.00
		C-Desarrollo Talleres de Participación Ciudadana	1	1	15,000.00
2	Usupumpura	A-Formación en Género y Autoestima	1	1	5,000.00
		B-Desarrollo de Cultura Política	1	1	8,000.00
		C-Formación en Participación Ciudadana	1	1	6,000.00
3	Waksma	A-Formación en Género y Autoestima	1	1	15,000.00
		B-Desarrollo de Cultura Política	1	1	8,000.00
		C-Formación en Participación Ciudadana	1	1	6,000.00
4	Warunta	A-Capacitación y Formación en Participación Ciudadana	1	1	10,000.00
		B-Desarrollo Talleres de Participación Ciudadana	1	1	10,000.00
		C-Fortalecer el Papel de Organización Social	1	1	10,000.00

Listado de Tres Proyectos Priorizados de los Planes de Desarrollo de Cada Comunidad, por Zona y por Eje

Temático. Municipio: Ahuas, Departamento: Gracias a Dios

Zona # 2

Fecha: 05 / 10

/18 Temática: **Seguridad Ciudadana**

#	Nombre Comunidad	Nombre de los Proyectos Priorizados	Comunidades Beneficiadas	# Obras	Costos Aproximados
1	Wawina	A-Alianzas Patronato y Policía para Mitigar la Inseguridad	1	1	3,000.00
		B- Organización de Comité de Vigilancia	1	1	8,000.00
		C-Formación a Población Sobre Efectos Negativos del Consumo de Drogas	1	1	6,000.00
2	Usupumpura	A-Establecer Alianzas Patronatos y Policía para Mitigar la Inseguridad	1	1	10,000.00
		B-Organización Comité de Vigilancia	1	1	8,000.00
		C-Formación a Población Sobre Efectos Negativos del Consumo de Drogas	1	1	6,000.00
3	Waksma	A-Construcción de Cancha Polideportiva	1	1	600,000.00
		B-Construcción de Gradería en la Cancha de Futbol	1	1	100,000.00
		C-Alianzas Patronatos y Policía para Mitigar la Inseguridad	1	1	20,000.00
4	Warunta	A-Alianzas patronatos y policía para mitigar la inseguridad	1	1	10,000.00
		B-Programar talleres sobre efectos negativos del consumo de alcohol y drogas	1	1	10,000.00
		C-Organización de mesas de seguridad ciudadana	1	1	10,000.00

Listado de Tres Proyectos Priorizados de los Planes de Desarrollo de Cada Comunidad, por Zona y por Eje Temático. Municipio: Ahuas, Departamento: Gracias a Dios Zona # 2 Fecha: 05 / 10 /18 Temática: **Infraestructura Social**

#	Nombre Comunidad	Nombre de los Proyectos Priorizados	Comunidades Beneficiadas	# Obras	Costos Aproximados
1	Wawina	A-Construcción de Puento los Próceres	1	1	100,000.00
		B-Construcción de Gradería en la Cancha de Futbol	1	1	100,000.00
		C-Mantenimiento y Reparación de Carretera Casco Urbano Hacia Ahuas.	4	1	350,000.00
2	Usupumpura	A-Proyecto de Electrificación	1	1	1,500,000.00
		B-Construcción de Cunetas	1	1	50,000.00
		C-Mantenimiento de carretera Casco Urbano hacia Usupumpura	2	1	250,000.00
3	Waksma	A-Construcción de 2 Miradores en el Landín.	1	1	600,000.00
		B-Proyecto de Electrificación.	1	1	1,500,000.00
		C-Construcción de Cunetas	1	1	50,000.00
4	Warunta	A-Reparación de carretera entre el Casco Urbano y la Comunidad de Warunta.	1	1	150,000.00
		B-Construcción de un centro comunal.	1	1	150,000.00
		C-Habilitar la calle y urbanización de la comunidad	1	1	100,000.00

Listado de Tres Proyectos Priorizados de los Planes de Desarrollo de Cada Comunidad, por Zona y por Eje

Temático. Municipio: Ahuas, Departamento: Gracias a Dios Zona # 2 Fecha: 05 / 10 /18

Temática: Turismo

#	Nombre Comunidad	Nombre de los Proyectos Priorizados	Comunidades Beneficiadas	# Obras	Costos Aproximados
1	Wawina	A-Construcción de Gradería en Bink Bila	1	1	200,000.00
		B-Promover el Ecoturismo o el Turismo Ecuestre (senderismo, Montañismo, ciclismo, cabalgata, turismo en ríos.)	1	1	100,000.00
		C-Turismo Cultural	1	1	50,000.00
2	Usupumpura	A-Promover la Industria sin Chimenea	1	1	60,000.00
		B-			
		C-			
3	Waksma	A-Promover la Industria sin Chimeneas Mediante el Trazado de Caminos en el Bosque para la Observación de Nuestra Fauna	1	1	500,000.00
		B			
		C-			
4	Warunta	A-Creación y Declaración de Zona Turística de la Cuenca del Rio Warunta.	3	1	60,000.00
		B-Apertura de Calle del Casco Urbano Hacia el Rio Warunta	7	1	100,000.00
		C-Infraestructura Turística en el Rio Warunta	1	1	50,000.00

Listado y fotografía de participante En la socialización del Plan de Desarrollo Municipal (PDM) y Presentación de Plan Zonal territorial (PZT). D la zona N° 1 Comunidad de Ahuas.

Scanned with CamScanner



Alcaldía Municipal de Ahuas
Departamento de Gracias a Dios



PraWanka
Desarrollo Inklusivo Territorial

LISTADO DE PARTICIPANTES

Jornada: de socialización de los PDM Municipio de Ahuas.

Fecha: 21/08/19 Lugar: Ahuas







Nombre del responsable: _____

N°	Nombre completo	Sexo		Edad	Comunidad	Teléfono	No. de identidad	Firma
		F	M					
1	Loenda Withol Maikel	X		20	Ahuas	8875 33 20	0902 2008 00482	<i>[Signature]</i>
2	Daisy ZELaya				Ahuas			DAISYA
3	Beneranda Madrid	X		62	Ahuas.	—	—	—
4	Wilma Vence Ambrocio	X		36	Ahuas	—	0903-1997-00226	W.Vence
5	Nessy Garcia Maibeth			48	Ahuas	—	—	—
6	Laina Cruz	X		48	Ahuas	—	—	Laina Cruz
7	Enaida Paisano	✓			Ahuas	—	—	—
8	Meyra Molina Sandoval	X		43	Ahuas	8863 1155	0902-1976-00154	M.M.S.
9	Merlin Sharisa Paisano	X			Ahuas	—	—	<i>[Signature]</i>
10	Marla Bermudez Cooper	X		46a	Ahuas -	—	0901-1973-100239	<i>[Signature]</i>
11	Claudia Claros					—	0902-1988-00359	—
12								
13								
14								
15								

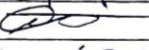
LISTADO DE PARTICIPANTES

Jornada: de socialización de los PDM Municipio de Ahuás.

Fecha: 21/08/19 Lugar: Ahuas Nombre del responsable: _____

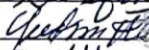
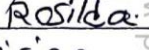
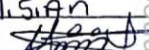
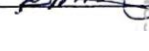
N°	Nombre completo	Sexo		Edad	Comunidad	Teléfono	No. de identidad	Firma
		F	M					
1	Clefor teleth Bell		X	54	Ahuas	31407292	090119840084	
2	Edgardo Paizana		X	53	Ahuas	96409653	0101-1987-00123	EP.
3	Rosal González		X	48	Ahuas	33534365	0902196900101	
4	Luis F. Ordóñez Claro		X	49	Ahuas	88693357	0901197000500	
5	Alfonso Zelaya Morales		X	48	Ahuas	87856377	0901-1981-00266	
6	Carlos Elvir Gomez		X	47	Ahuas	32833417	0901198902534	
7	Jalinda Olopia		X	45	Ahuas	87030904	0902197200154	
8	Napoleón Ambrosio K		X	53	Ahuas	89885289	0901-1991-00451	
9	Cheryam Bismarck Pedro	X		28			0901-1992-00072	
10	Martha Blackauer Reyes	X		34	Ahuas	99561633	0903199701624	
11	Guillermina Zelaya Morales	X		59	Ahuas	88751253	0901-1978-00435	
12	Yudian Kenneth Walden		X	66	Ahuas	- - -	0902-1973-00066	
13	Rosilda castillo		X	38	Ahuas	0902-1992-00939		Rosilda
14	Lician isisa Ambrosio Davil			24	Ahuas	88-57-56-55	0901-1993-00076	Lician
15	Jezer Granwell Ronas		X	42	Ahuas	09033506801	0902197700193	

LISTADO DE PARTICIPANTES

Jornada: de socialización de los PDM Municipio de Ahuas.

Fecha: 21/08/19. Lugar: Ahuas Nombre del responsable: Bladimir Borda Reyes

N°	Nombre completo	Sexo		Edad	Comunidad	Teléfono	No. de identidad	Firma
		F	M					
1	Airis Olivia Mendoza	x		26	Ahuas	33054398	0902-1993-00384	Airis
2	Maria Sanchez	-			Ahuas			Maria C.
3	Carin Noelia Martinez	-		47	Ahuas	87647262	0902198101104	[Firma]
4	Maria Lizeth Martinez	-		53	Ahuas	88730358	0901196500279	Maria Lizeth
5	Denes martinez							[Firma]
6	Patricia Sanchez					89052215		P Sanchez
7	Bolvin Lentaeth Greham Ronas		✓	40	Ahuas	88143801	0901-1987-00872	[Firma]
8	Sarines Bence.	✓		45	Ahuas			Sarines B
9	Placida Betran Melendrez.	✓			Ahuas	88-42-22-53	0905-2006-00399	Placida B
10	Sirio Ferrera Lopez		✓		Ahuas	87-51-84-42	0903-1947-01218	[Firma]
11								
12								
13								
14								
15								

Scanned with CamScanner



LISTADO DE PARTICIPANTES

Jornada: de socialización de los PDM Municipio de Ahuas.

Fecha: 24/08/19

Lugar: Ahuas

Nombre del responsable: Blaclimir Bordas Reyes

N°	Nombre completo	Sexo		Edad	Comunidad	Teléfono	No. de identidad	Firma
		F	M					
1	Pedro Ricardo							
2	art meland		X	49	AHUAS	89403109	0901197700305	
3	Soila Rivas Kenneth			62	Ahuas	37664139	0902-1979-01780	
4	Miris Laimans ordoñez	X		35	Ahuas	32223491	0903-1997-01659	
5	Feliciano Carlos Cooper		X	80	Ahuas	-	0902-1967-00164	
6	Denslo Román warren			39	Ahuas	33-76-74-26		
7	Delio Lopez Rivas	X		38	Ahuas	88801650	0902-1979-02058	
8	Carla Bonilla				Ahuas	33500275		
9	Zoila GReham				Paptalaya	0902197201883		
10	LENOR Smith				AHUAS			
11	MERELI ordoñez				Ahuas		0903201500000	LENOR
12	Alexis Curbelo		X	48	Ahuas	89671048	09021971000	Mereli
13	Eduardo Claros	X		36	Ahuas	32283140		
14		X						Eduardo
15								

LISTADO DE PARTICIPANTES

Jornada: de socialización de los PDM Municipio de Ahuás.

Fecha: 21/08/2019 Lugar: Ahuás

Nombre del responsable: _____

N°	Nombre completo	Sexo		Edad	Comunidad	Teléfono	No. de identidad	Firma
		F	M					
1	Rubén Morales López		✓	49	Ahuás	33071733	0902198500020	<i>[Firma]</i>
2	Naleska Eruener Calderón	✓		43	Ahuás	99123697	0901197902685	Naleska Calderón
3	Madelon Osorio Chaves	✓		46	Ahuás	33282196	0902-1973-00124	MARLEN
4	Lirys Gisela withol Bendles	✓		37	Ahuás	8915-4715	0901-1982-00162	<i>[Firma]</i>
5	Nesy Marly Nell	✓		40	Ahuás	88194007	0901-1981-00553	<i>[Firma]</i>
6	Elmina Olopio Lezama	-		38	Ahuás	89619817	0901-1993-00086	<i>[Firma]</i>
7	Marcia Martínez K.		✓	54	Ahuás	89145686	0902-1979-02416	<i>[Firma]</i>
8	Edwin Donald Hayloch Wilson		✓	40	Ahuás	88347859	0901-1978-00366	<i>[Firma]</i>
9	Socorro Zamora Alfred		✓	63	Ahuás	87892421	0901-1985-00684	<i>[Firma]</i>
10	Geysel Dinora Coleman	✓		17	Ahuás	87622908		<i>[Firma]</i>
11	Mirna Lizeth Torres M.	✓		35	Ahuás	8763-8767	0902198400011	<i>[Firma]</i>
12	Juana Taylor Teletu	✓		44	Ahuás	33181095	0902-1989-00047	<i>[Firma]</i>
13	Nolvia martínez m			52	Ahuás	32075230		NOLVIA m.m
14	Adela carpio martínez			39	Ahuás	" "	0209-198500561	Adela c.m
15	Cabel Lopez Salaza	-	-	61	Ahuás	89-7702-71	0902-197200558	<i>[Firma]</i>



Jornada de socialización Del Plan de Desarrollo Municipal y los PZT.



Jornada de socialización Del Plan de Desarrollo Municipal y los PZT.



Jornada de socialización Del Plan de Desarrollo Municipal y los PZT.



Jornada de socialización Del Plan de Desarrollo Municipal y los PZT.

Listado y fotografía de participante En la socialización del Plan de Desarrollo Municipal (PDM) y Presentación de Plan Zonal territorial (PZT). D la zona N° 1 Comunidad de Paptalaya



LISTADO DE PARTICIPANTES

Jornada: de socialización de los PDM Municipio de Ahuas.

Fecha: 20/08/19 Lugar: Paptalaya Nombre del responsable: Bladimir Bargas Reyes.

N°	Nombre completo	Sexo		Edad	Comunidad	Teléfono	No. de identidad	Firma
		F	M					
1	Charles Flores Lopez				Paptalaya			CLFL
2	Esmetría flores Ros				Paptalaya			EFR
3	Silvia Balderramos				Paptalaya			Silvia
4	Bisóna Balderramos H	F			Paptalaya			B.B
5	Raty Balderramos H	F			Pap			B.B
6	Samson Rona				Paptalaya			SR
7	Leonardo Williams				Paptalaya			LDW
8	Emely Brown				Paptalaya	88942460	090219850017	Emely
9	Chery Beth Maclin							Chery
10	Yvally Renee Rosales							Yvally
11	Gilber Maibeth waldemar				Paptalaya			Gilber
12	thoel Gustavo maibeth				Paptalaya			thoel
13	Morvin Flores Maspin			26	Paptalaya	3165-2228	0901-1992-00955	Morvin
14	Sisy Wood Derek			-	Paptalaya	88399042	0902-198900244	Sisy
15								



LISTADO DE PARTICIPANTES

Jornada: de socialización de los PDM Municipio de Ahuas.

Fecha: 20/08/19 Lugar: Paptalaya Nombre del responsable: Bladimir Bargas Reyes.

N°	Nombre completo	Sexo		Edad	Comunidad	Teléfono	No. de identidad	Firma
		F	M					
1	Nor Teletu Bell		✓	62	Paptalaya	33527569	090198400753	
2	Antonio Guzmán		✓	73	"	32705776	09021750078	
3	Betina Beneth Rivas	✓		53	Paptalaya	89124126	090148200550	
4	Leovelinda Harbizon P	✓		37	paptalaya		0903-199700441	Leovelinda
5	Julia Chabely Bismarck Rafael	-			Paptalaya			Julia chabely
6	Alba Moína Antonio Zuloaga	✓		40	paptalaya	88843460	0902-1979-02097	
7	Onaida Riksa Graham	✓		33	Paptalaya		0902198600412	Onaida Riksa
8	Wenny Ignacio Paisano	✓	✓	27	Paptalaya	33188677	0902200300039	Wenny
9	Marvin Flores M		✓	26	paptalaya	3165-7224	0901-1992-00955	Marvin M
10	Sisy Wood Deck		✓	53	Paptalaya	88399042	0902-1982-00744	
11	Benjamin Yence Everssa		✓	63	paptalaya	9519-8175	0902-1979-01188	Benjamin
12	Serrano Odoñez Federico		✓	64	Paptalaya	8861-5904	0902-1979-00280	
13	Solano Bismarck Everssa		✓	53	Paptalaya	31819995	0902-1985-00058	
14	Delvian Berbantes William			42	Paptalaya	32-91-11-46	0903-1977-00246	Delvian E
15	Andro Bendless Eulopio		✓	43	Paptalaya		0901-1988-00772	



LISTADO DE PARTICIPANTES

Jornada: de socialización de los PDM Municipio de Ahuas.

Fecha: 20/08/19 Lugar: Paptalaya Nombre del responsable: Bladimir Bordes Reyes

N°	Nombre completo	Sexo		Edad	Comunidad	Teléfono	No. de identidad	Firma
		F	M					
1	Maritza Harrison P				Paptalaya			Maritza
2	Delmir Marikel P				Paptalaya	43 35 79 58	0901-198600146	Delmir
3	CHERVIORVINA WILLIAMS							CHERVIORVINA
4	Ramires Colomer				Paptalaya			Ramires
5	Evangelina Curbelo Reyes				Paptalaya	32995079	0903-2011-00047	Evangelina
6	Melodina Dario				Paptalaya			Melodina
7	Arlina Antonio				Paptalaya			Arlina A.
8	Daro Jacoba							Daro J.
9	Soledad Escalpio							Soledad
10	W.R. Bendles				Paptalaya			W.R.
11	Juan Javier Timotes		✓		Paptalaya		0903-1994-00027	Juan
12	Baile-Harrison MacLouth		✓		Paptalaya	89546301	0901-1977-00169	Baile
13	Sirilo Ferrera Lopez		✓	38	Wawina	87518442	0903-1997-01213	Sirilo
14	Harlin F. Bismarck Pedro		✓	46	Paptalaya	87747808	0901-1973-00123	Harlin F.
15	Amada Ronas Pancho				Paptalaya		0901-1966-00905	Amada



Jornada de socialización Del Plan de Desarrollo Municipal y los PZT.



Jornada de socialización Del Plan de Desarrollo Municipal y los PZT.



Jornada de socialización Del Plan de Desarrollo Municipal y los PZT.



Jornada de socialización Del Plan de Desarrollo Municipal y los PZT.

Listado y fotografía de participante En la socialización del Plan de Desarrollo Municipal (PDM) y los Plan Zonal territorial (PZT). De la zona N° 1 Comunidad de Krupunta



LISTADO DE PARTICIPANTES

Jornada: de socialización de los PDM Municipio de Ahuás.

Fecha: _____ Lugar: _____ Nombre del responsable: _____

N°	Nombre completo	Sexo		Edad	Comunidad	Teléfono	No. de identidad	Firma
		F	M					
1	FROSTO PASTA							
2	Wendelina mendes Gutierrez				Krupunta	0903 1997 00457		Wendelina
3	chestey Novas guerra							CHESTEY
4								
5								
6								
7								
8								
9								
10								
11								
12								
13								
14								
15								



LISTADO DE PARTICIPANTES

Jornada: de socialización de los PDM Municipio de Ahuás.

Fecha: 19/08/19

Lugar: Kropunta

Nombre del responsable: Bladimir Jordan Reyes

N°	Nombre completo	Sexo		Edad	Comunidad	Teléfono	No. de identidad	Firma
		F	M					
1	Elvir Ochoa		✓		Kropunta		0903-1997-00970	Elvir
2	Iron Ochoa Claros	✓			Kropunta	88703542	0901-1980-00525	Iron
3	Marco Tufio Emigilio Balderama		✓		Kropunta		0903-1997-00365	Marco
4	Gilma L. Kittington	✓					0901-1995-00008	Gilma
5	Waldina Carías Lopez	✓			Kropunta		0901-1986-00836	Waldina C.
6	Edali Balderramas				Kropunta			Edali
7	Sipar wolda navas		✓		Kropunta	32965082	0901-1972-00191	Sipar
8	Rachel Warren Zelaya				Kropunta		0903-1997-00080	Rachel
9	Yoraina Pasta Navas				Kropunta			Yoraina
10	Flacido Marcelo Becam		✓		Kropunta	89-11-3634		Flacido
11	Bernarda Balderama							
12	Domingo Lemoth				Kropunta	89-49-75-49	0901-1988-00130	Domingo
13	Cesar Antonio Martinez		✓		Kropunta	8763-0463	0901-1989-00044	Cesar
14	Carlos Elvir Gomez		✓		Ahuas	32833417	0901-1989-00534	Carlos
15	Lorena Balderamas				Kropunta		093-1997-0023	Lorena



LISTADO DE PARTICIPANTES

Jornada: de socialización de los PDM Municipio de Ahuás.

Fecha: 19/08/19

Lugar: Cropunta

Nombre del responsable: Gladimir Borda Reyes

N°	Nombre completo	Sexo		Edad	Comunidad	Teléfono	No. de identidad	Firma
		F	M					
1	Yanibel Lemath Navas	✓			Cropunta	33-67-80-75	0901-1988-01110	Yanibel F.
2	Elvio Pesta Navas		✓		Cropunta		0903-1997-00174	ELVIO
3	Sanya Chirinos M.	✓			Cropunta	88-45-6110	0901-1984-00996	Sanya Ch.
4	Delcia Bonilla	✓			Cropunta	87-65-94-16	0903-1997-00285	Delcia
5	Etrina Warren				Cropunta			Etrina W
6	Merel Pesta Warren		✓		Cropunta	88-12-78-27	0902-1985-00325	M. R.
7	Miselva Waldan Ordoñez	✓			Cropunta	88 00 63 31		Miselva
8	Bernardino Emilio		✓		Cropunta		0901-1967-00332	Bernardino
9	Pobarcia Lemath Navas	✓			Cropunta		0901-1997-00791	Pobarcia
10	Sandy Baptiz				Cropunta			Sandy
11	Yermina Bonilla				Cropunta			Yermina
12	Meldelina Nava Gutierrez				Cropunta		0902-1985-01322	Meldelina
13	Regulia Balderamos				Cropunta			Regulia
14	Mermeluz Zelaya	✓			Cropunta	0903-1997-00572	0903-1997-00572	Mermeluz
15	Beriza Gutierrez				Cropunta			Beriza



LISTADO DE PARTICIPANTES

Jornada: de socialización de los PDM Municipio de Ahuas.

Fecha: 19/08/19. Lugar: Krupunta.

Nombre del responsable: _____

N°	Nombre completo	Sexo		Edad	Comunidad	Teléfono	No. de identidad	Firma
		F	M					
1	Cleria Becam		x	16	Krupunta	0903-2006-00363		Cleria
2	Valentina Olopio		x	45	Ahuas	0902 1973 00154	0902 1973 00154	Valentina
3	Blanca Nely Lopez	-			Krupunta		0902-1982-00018	Blanca Nely
4	Elming Olopio Izama	-		38	Ahuas	89619017	0901-1993 00026	Elming
5	Ricardo Páizano Urbelo		-	50	Krupunta	33 20 46 07	0902 1961 00071	Ricardo
6	Dilcia Eulopio Boscah	-			Krupunta	67530402	0902 1983 00082	Dilcia
7	Sirilo Ferre Lopez		✓	38	Ahuas	87518442	0902-1997-01213	Sirilo
8	Solana Pásta Nueva	✓		17	Krupunta	88-12-78-72		Solana
9	beralus Perrera -	✓		17	Krupunta	87119502		beralus
10	Reulita Balderramos	✓		50	Krupunta.			Reulita B.
11	Simonez Balderramos		✓	55	Krupunta		0901 1992 00526	Simonez
12	Kim Navas Allen	-		54	Krupunta.			Kim
13	Anclina Roman Warren			30	Krupunta			Anclina
14	Kendi Roman warren			22	Krupunta			Kendi
15	Kery			22	Krupunta			Kery



Jornada de socialización Del Plan de Desarrollo Municipal y los PZT.



Jornada de socialización Del Plan de Desarrollo Municipal y los PZT.



Jornada de socialización Del Plan de Desarrollo Municipal y los PZT.



Jornada de socialización Del Plan de Desarrollo Municipal y los PZT.

Listado y Fotografía de participante En la socialización del Plan de Desarrollo Municipal (PDM) y los (PZT). Plan Zonal territorial De la zona N° 2 Comunidad de Waxma



LISTADO DE PARTICIPANTES

Jornada: de socialización de los PDM Municipio de Ahuas.

Fecha: _____ Lugar: _____ Nombre del responsable: _____

N°	Nombre completo	Sexo		Edad	Comunidad	Teléfono	No. de identidad	Firma
		F	M					
1	MEKI MV Bscall	X		23	Waxma			Meiki
2	Benigno Muelens Z			41	Waxma			Benigno
3	Jose Benigno lacayo			26	Waxma		0906-1997-00089	JOSE
4								
5								
6								
7								
8								
9								
10								
11								
12								
13								
14								
15								



LISTADO DE PARTICIPANTES

Jornada: de socialización de los PDM Municipio de Ahuás.

Fecha: _____ Lugar: Waxma

Nombre del responsable: _____

N°	Nombre completo	Sexo		Edad	Comunidad	Teléfono	No. de identidad	Firma
		F	M					
1	Oscar Rene Sanchez	✓		76	waxma	-	1503-1999-0090	Oscar Rene
2	mercede claudia sanches	✓	✓	22	waxma	-		mercede
3	Jorly Raimundo Walter		✓	25	Waxma	32-40-95-70	0903-1997-00832	Jorly
4	Cildencia Pineda	✓		60	Waxma		0902-1979-02311	Cildencia P.
5	Mirna Rodriguez L.	✓	✓	40	Waxma		0903 2010 00 038	Mirna L.
6	Kandida Walter Altan	F		26	Waxma		0903 1997 00830	Kandida
7	Yabeth Cooper	F		24	waxma		0903-1997-00712	Yabeth
8	Marcos Ambrosio			68	Waxma		0902-1977-00732	MAK
9	Kedi DIOS	F	✓	28	Waxma		0903 1994 008	Kedi
10	Dora paisano	✓		50	Waxma			Dora
11								
12								
13								
14								
15								



LISTADO DE PARTICIPANTES

Jornada: de socialización de los PDM Municipio de Ahuas.

Fecha: _____ Lugar: Waxma Nombre del responsable: _____

N°	Nombre completo	Sexo		Edad	Comunidad	Teléfono	No. de identidad	Firma
		F	M					
1	Celieia Pilon Francisco	X		53	Waxma		0902-1963-00313	Celieia Pilon
2	Rendina Flores piter	X		48	Waxma	33136569	090319890040	Rendina Flores
3	margarita corales pinton	X		40	Waxma			
4	Saira sinahi Paisano Timoteo	X		22	Waxma	88818813	0903200000071	Saira sinahi P.
5	Romolinda Francisco Woun	X		43	Waxma			Romolinda
6	Ilonia Cruz Timoteo	X		30	Waxma		0903-1997-01600	Ilonia
7	Carlo Patricia Gen	X		42	Waxma			Carlo Patricia
8	Celieia Lopez	X		43	Waxma			Celieia Lopez
9	Cladina pedrico	X		44	Waxma			Cladina R
10	Amalita Timoteo	X		60	Waxma			Amalita
11	Ratia lilibeth cordova	X			Waxma			Ratia
12	Rupina matute	X			Waxma			Rupina M.
13	Enmalv Cruz	X		28	Waxma		0903-1997-01600	Enmalv Cruz
14	Balardo Ordoñez		X		Waxma		0903-1997-00583	Balardo
15	Yelsith Lopez		X	22	Waxma			Yelsith



LISTADO DE PARTICIPANTES

Jornada: de socialización de los PDM Municipio de Ahuas.





Fecha: _____ Lugar: Waxma Nombre del responsable: _____

N°	Nombre completo	Sexo		Edad	Comunidad	Teléfono	No. de identidad	Firma
		F	M					
1	Williams Gonzalez		X	78	Waxma		0902-1973-00129	Williams P
2	Veris Matute			65	Waxma			Veris Matute
3	Sandra Timoteo	X		52	Waxma		0902-1981-00803	Sandra
4	Neptoly Timoteo				Waxma		0902 1974-01111	Neptoly
5	Renelda Potos	V			Waxma			Renelda Potos
6	Sagvenera Matute				Waxma		0903-2008-00318	Sagvenera
7	Xuri Kellex	F			waxma		093 1997 00659	
8	Sandy Ordoñez	X			waxma		0903 200800016	Sandy
9	An de la Francisco	X			Waxma		0902 198100370	
10	Martha Mery Cruz	X			Waxma		0903-1997-00704	Martha
11	Analia Corales				waxma			Analia C
12	Bernilda Lopez	X		39	Waxma			Blopez
13	Georgina Ordoñez	X		40	Waxma		0905-1997-00611	Georgina O
14	Yandra Francisco	X		29	waxma		0903 1997-01019	y-F
15	Giliam Timoteo	X		29			0902 1988 00011	Giti

LISTADO DE PARTICIPANTES

Jornada: de socialización de los PDM Municipio de Ahuas.

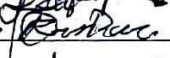
Fecha: _____ Lugar: Waxma Nombre del responsable: _____

N°	Nombre completo	Sexo		Edad	Comunidad	Teléfono	No. de identidad	Firma
		F	M					
1	Clarinda Bungal Trinito	✓		39	Waxma			
2	Josanto Odonez		✓	64	Waxma			
3	Regalio Odeais		✓	70	Waxma		0902-1979-00890	
4	Norlina Cordova Francisco	✓		36	Waxma	3221 0254	0903-199700632	Norlina C.F.
5	Ledelina Rias Francisco	✓		64	Waxma		092-1981-00350	Ledelina R.F.
6	Bersabe Espinal Arrios			45	Waxma		0902-1989-00587	Bersabe E.
7	Ivana Odonez	✓		31	Waxma	88-41-573		Ivana
8	Minerva Bence			31	Waxma	31-67-68-110	0902-1988-00135	Minerva:
9	Patricia Astin	✓		38	Waxma		0902-1981-00893	Patricia
10	Jennifer Marcelina	✓		20	Waxma		0903-2000-00110	Jennifer
11	Orfa Lopez Matute	✓		53	Waxma			
12	Morly Odonez	✓	✓	54	Waxma		0902-1988-00422	Morly
13	Marinela Kelly	✓		37	Waxma	8852 6972	0903-1998-00664	Marinela
14	Tereesa Stanley	✓		35	Waxma			Tereesa
15	Edehmir Lopez	✓		36	Waxma	32-30-55-26	0903-1997-00650	Edehmir



LISTADO DE PARTICIPANTES

Jornada: de socialización de los PDM Municipio de Ahuas.

Fecha: _____ Lugar: Waxma. Nombre del responsable: _____

N°	Nombre completo	Sexo		Edad	Comunidad	Teléfono	No. de identidad	Firma
		F	M					
1	Caylath Rafael Timoteo		X	63	Waxma		0902-1972-00020	Caylath Rf
2	José Timoteo Filodelfo		X	72	Waxma		0902196-00191	Filodelfo
3	Ester (Doña) Ordoñez Timoteo	X			Waxma			Ester (Doña)
4	Ninnespa Lopez Matub	✓		46	Waxma	53116420	8901199300573	Ninnespa
5	Roderigo F. O.		X	60	Waxma	0902	19520013	Roderigo
6	Digna Ordoñez Morán	X		50	Waxma	33346514	0902198600354	Digna
7	Argentina Belmán	X			Waxma	092-198100999		Argentina
8	Oralia Timoteo	X			Waxma	32423601	0903199700257	Oralia
9	Cirlebelinda ANTONIO	X		30	Waxma	89886771	0901-1989-00486	Cirle A.
10	Aleandrina Williams	X			Waxma	3209810		Aleandrina
11	Carminda Marcelino	✓		43	Waxma	0902-1989-0105	7902199200164	Carminda
12	Aila Banesa Cuevas F	✓		37	Waxma	89535908	0902198100543	Aila Banesa
13	Isidra Timoteo Kenneth	✓		43	Waxma	89281145	09011970-00100	Isidra
14	Dina Maribel Bonif	X		36	Waxma	33333592	0902-198200025	Dina
15	Ely Judith Rodriguez O	X		39	Waxma	78-74-20-02	0901-1981-00976	Ely Judith



Jornada de socialización Del Plan de Desarrollo Municipal y los PZT.



Jornada de socialización Del Plan de Desarrollo Municipal y los PZT.



Jornada de socialización Del Plan de Desarrollo Municipal y los PZT.



Jornada de socialización Del Plan de Desarrollo Municipal y los PZT.

Listado y Fotografía de participante En la socialización del Plan de Desarrollo Municipal (PDM) y los (PZT). Plan Zonal territorial De la zona N° 2 Comunidad de Usupumpura



Alcaldía Municipal de Ahuás
Departamento de Servicios a Dios



PraWanka
Desarrollo Inclusive Territorial

LISTADO DE PARTICIPANTES

Jornada: de socialización de los PDM Municipio de Ahuás.

Fecha: _____

Lugar: Usupumpura

Nombre del responsable: _____

N°	Nombre completo	Sexo		Edad	Comunidad	Teléfono	No. de identidad	Firma
		F	M					
1	Erlinda Branky Wilson				Usupumpura		0902197900512	<i>Erlinda B.</i>
2	Dionilda Honduray martinez				Usupumpura			<i>Dionilda ma</i>
3	Mercedes carlos Fuenra				Usupumpura		0903-1997-0103	<i>M.C. F.</i>
4	SERMIMOS Tropp:						0903 1998	<i>000061</i>
5	Ana Diólio Guevara Teresa							
6	Raynaldo Salazar				Usupumpura		0902-198100216	
7	Ismaranduras				Usupumpura		0903-199701028	
8	Yudel López Martínez		M		Usupumpura		0901 198900796	<i>Yudel López</i>
9	Cleofina Anduray				Usupumpura			
10	Maurycy Nikiuta				Usupumpura			
11	Abraham Waldan				Usupumpura		0902 19790	<i>A W</i>
12	Gandy Taylor López	✓			Usupumpura	88-67-67-67	0902-1991-00279	<i>Gandy</i>
13	Waldan Guevara	✓						
14	Silas homidio Yali							
15	Raimundo Solares Carlson				Usupumpura			



LISTADO DE PARTICIPANTES

Jornada: de socialización de los PDM Municipio de Ahuas.

Fecha: _____ Lugar: Usupumpura Nombre del responsable: _____

N°	Nombre completo	Sexo		Edad	Comunidad	Teléfono	No. de identidad	Firma
		F	M					
1	Kenia Zorali Mejía Ferrera	F		38	usupumpura	33-34-86-20	0903-1997-01296	Kenia Z Mejía
2	Notia Fátima Ronas	✓		32	usupumpura			Notia Fátima
3	Yasmira Nisinto Anduray			27	usupumpura		0903-1997-01081	Yasmira.
4	JUANIS Walter Rivas			24	USUPUMPURA			Juanis
5	Reman Bastán				USUPUMPURA		0903-1997	14072
6	Luisardo Salazar Wilson			38	USUPUMPURA		0902-1997-01119	Juanis
7	Berlin Mattines Procs				USUPUMPURA		0906-1999-000305	
8	Lethi Kenreth Salazar				USUPUMPURA			
9	Selvin Alexis Morales López		✓	44	USUPUMPURA	32925731	0901-1989-00171	Selvin
10	Wendy Xiomara Ronas Cuevas	✓		27	USUPUMPURA		0903-1997-01352	Wendy R.
11	BELKYS MOLINA				USUPUMPURA		0903-1997-01200	BELKYS
12	maria BARCESSA RONAS	✓		30	USUPUMPURA			BARCESSA
13	Belis paisano Salazar	✓			USUPUMPURA			Belis P
14	SUSY paisano Salazar	✓		26	USUPUMPURA			SUSY P
15	Elbia Salazar Wilson	✓		28	USUPUMPURA			Elbia Salazar



LISTADO DE PARTICIPANTES

Jornada: de socialización de los PDM Municipio de Ahuas.

Fecha: _____ Lugar: Usupumpura Nombre del responsable: _____

N°	Nombre completo	Sexo		Edad	Comunidad	Teléfono	No. de identidad	Firma
		F	M					
1	Lorenzo Nikiuta Penley		✓	55	Usupumpura	89798464	0902197900131	<i>[Signature]</i>
2	Francisco Bence gutierrez		✓	61	Usupumpura			Francisco
3	Nolberto Lopez Salazar		✓	50	Usupumpura	89134602	0901-1987-00120	<i>[Signature]</i>
4	Judith Guido T.	X		45	Usupumpura	32831702	0901197500204	Judith
5	Amelia Bismarck Pedro	X	✓	47	usupumpura	32252348	0901-1989-00680	Amelia B.P.
6	Rene Nikiuta penley		✓	50	usupumpura		09021988.00411	<i>[Signature]</i>
7	Enaida Barahona Timoteo	X		41	Usupumpura	88-34-08-99	0901-1987-00166	<i>[Signature]</i>
8	Wanda Salazar Baiz	X		60	Usupumpura			Wanda Salazar
9	Maria Lizette Nikiuta	X		44	usupumpura	87599242	0902198900046	<i>[Signature]</i>
10	Elianeth Nikiuta Andury	X		31	usupumpura	89663183	0902-1997-01142	Elianeth
11	RENELDA Carlos H							
12	Ismael andury							Ismael
13	Cleotilde carlos							cleilde
14	Silas andury				Usupumpura	32219943	0901-198-01010	<i>[Signature]</i>
15	Wanda salazar							<i>[Signature]</i>



Jornada de socialización Del Plan de Desarrollo Municipal y los PZT.



Jornada de socialización Del Plan de Desarrollo Municipal y los PZT.



Jornada de socialización Del Plan de Desarrollo Municipal y los PZT.



Jornada de socialización Del Plan de Desarrollo Municipal y los PZT.

Listado y Fotografía de participante En la socialización del Plan de Desarrollo Municipal (PDM) y los (PZT). Plan Zonal territorial De la zona N° 2 Comunidad de Wawina



LISTADO DE PARTICIPANTES

Jornada: de socialización de los PDM Municipio de Ahuas.

Fecha: _____ Lugar: Wawina Nombre del responsable: _____

N°	Nombre completo	Sexo		Edad	Comunidad	Teléfono	No. de identidad	Firma
		F	M					
1	Rosibel Goslen	X		35	Wawina		0903-9997-01293	Rosibel G.
2	Griselda Goslen	X		36	Wawina			Griselda G.
3	Vairis Goslen	X		23	Wawina			Vairis G.
4	Delpia Lopez		X	60	Wawina			Delpia
5	Yacquelina Lopez Peraza	X		50	Wawina			Yacquelina
6	Alba Yanira Goslen Lopez	X		38	Wawina		0903-1997-01143	Alba G.
7	Adiston Allens Pehly		X	27	Wawina		0902-1992-00018	Adiston
8	Lorena Lopez Ruth			63	Wawina		0961-1961-00315	Lorena Lopez
9	Ely Diaz Echevarra		X	50	Wawina		0109-1976-00154	Ely Diaz
10	Melinda Ordóñez	X		34	Wawina		0903-1997-01413	Melinda
11	Sintia Allens Pehly			32	Wawina		0902-1987-00351	Sintia A.
12	Judith Guido T.	X		45	Wawina		0901-1975-00704	Judith
13	Monica Blackhouse H.	X		40	Wawina			Monica
14	Erasmus Federico		X	49	Wawina			Erasmus
15	Melvia Alfretz	X		42	Wawina		0903-1997-01105	Melvia

Scanned with CamScanner





LISTADO DE PARTICIPANTES

Jornada: de socialización de los PDM Municipio de Ahuas.

Fecha: _____ Lugar: Wawina Nombre del responsable: _____

N°	Nombre completo	Sexo		Edad	Comunidad	Teléfono	No. de identidad	Firma
		F	M					
1	Bernaisi Timoteo López		X	50	wawina	-	0901-1983-00046	Bernaisi f.
2	Amaritza Federico Zalazar				wawina			Amaritza f.
3	Melma Martínez Mepersán	X		32	wawina		0903-1997-01194	Melma M.
4	Yesmin Ordoñez López			28	wawina			Yesmin O.
5	Aidencia Alfreti Ordoñez			48				Aidencia A.
6	Elna Bance			38	wawina		0902-1997-01117	Elna B.
7	Aquilio Willy López		X	58	wawina	87490526	0902-1979-01383	Aquilio
8	Cresencia Miller				wawina			Cresencia
9	Tania Nixon				wawina			Tania
10	Cornalina Bernad			28	wawina			Cornalina
11	Caridad Mickiuta F			29	wawina			Caridad
12	Hernandes Allens			35	wawina			Hernandes
13	Solowaitz Frapp			54	wawina			Solowaitz
14	Valencia Garcia			56	wawina		09021981-01062	Valencia
15	Digna yosmira Villavicencio	X		31	wawina	87448718	0801-1987-20425	Digna



LISTADO DE PARTICIPANTES

Jornada: de socialización de los PDM Municipio de Ahuas.

Fecha: _____ Lugar: Kawina Nombre del responsable: _____

N°	Nombre completo	Sexo		Edad	Comunidad	Teléfono	No. de identidad	Firma
		F	M					
1	Aines N.							
2	Daimilia Jimoleo							
3	Siruru allen							
4	Jorge Alexis Martínez Matute		✓	40	Wawina	88340897	0903-1997-00868	<i>[Signature]</i>
5	Yusiel López Mendoza		M	74	Siquempana		0901-1969-00294	<i>[Signature]</i>
6	Sonás Blasius Honduras		✓	63	wawina	89339022	0902-1979-01702	<i>[Signature]</i>
7	Donzelo Waldemar Walter		✓	77	wawina	32598593		<i>[Signature]</i>
8	Sainela pineda				wawina			<i>[Signature]</i>
9	Liana Lopes				wawina			
10	Manuela Cruz Honduras		✓	38	wawina		0903-1997-01162	manuela
11	waitor Honduras		✓	36	wawina			
12	Lecida López							
13	Sarlin Carlos							
14	Adolina Gomes Lopes							Adolina
15	Murcely Ramos S		✓		wawina	88508760	0901-1994-00285	<i>[Signature]</i>



LISTADO DE PARTICIPANTES

Jornada: de socialización de los PDM Municipio de Ahuas.

Fecha: _____ Lugar: Wawina Nombre del responsable: _____

N°	Nombre completo	Sexo		Edad	Comunidad	Teléfono	No. de identidad	Firma
		F	M					
1	Troipha Puky			52	Wawina			
2	Edgardo Ordoñez		X	33	Wawina		0903-1997-01108	Edgardo O.
3	Melios Blackaus Lopez			50	Wawina			Melios
4	Dicarlo Flores Almodares			82	Wawina			Dicarlo Flores
5	EFRAIN RIVAS flores							
6	Sirio Ferrera Lopez		X	38	Wawina	87-51-84-42	0903-1997-01213	Sirio
7	Nolberto López Salazar		X	50	Wawina	89134602	0901-1987-00120	Nolberto
8								
9								
10								
11								
12								
13								
14								
15								

Scanned with
CamScanner





LISTADO DE PARTICIPANTES

Jornada: de socialización de los PDM Municipio de Ahuas.

Fecha: _____ Lugar: Wawina Nombre del responsable: _____

N°	Nombre completo	Sexo		Edad	Comunidad	Teléfono	No. de identidad	Firma
		F	M					
1	Selvin Alexis Morales López		✓	44	Wawina	32925731	0901-1989-00171	
2	Romeo Bence Federico		✓	41	Wawina	32594056	0901200500765	
3	Lequ Reyes		-	64				
4	Roberto medado		-	64	Wawina		0902197901453	
5	Lorenda Astin Lopez	X	-	38	Wawina		0903199701255	Lorenda
6	Resti Astin Nuth		-	70	Wawina			
7	Samuel Altan Jimoteo		✓	60	Wawina	32875508	0902-1976-00146	
8	Simon Salazar Garcia			37	Wawina		0902-1987-00150	Simón S.
9	Solano Goshin			60	Wawina	31642980	0902197901525	Solano
10	Bretan Pealy Andresen			76	Wawina			Bretan P.
11	SARABIA BLACAS			48	Wawina		0903-1997-01154	
12	Maura Cristina Lopez Ordoñez	X		35	Wawina	33525224	0903-1997-01098	
13	Rosalía Lopez Ordoñez	X		37	Wawina	33253544	0903-1997-01041	Rosalía
14	PELIDARIO		✓	34	Blackas	31594069	0902-1985-00492	
15	Salomon Flores Reyes		✓	36	Wawina	0903-1997-00113	09031997-00113	

Scanned with CamScanner





Jornada de socialización Del Plan de Desarrollo Municipal y los PZT.



Jornada de socialización Del Plan de Desarrollo Municipal y los PZT.



Jornada de socialización Del Plan de Desarrollo Municipal y los PZT.



Jornada de socialización Del Plan de Desarrollo Municipal y los PZT.