

PLAN DE DESARROLLO MUNICIPAL Y ORDENAMIENTO TERRITORIAL



*MUNICIPIO DE LA ESPERANZA, INTIBUCÁ
HONDURAS.*



PLAN DE DESARROLLO MUNICIPAL Y ORDENAMIENTO TERRITORIAL



MUNICIPIO DE LA ESPERANZA INTIBUCÁ

FORTALECIMIENTO DE CAPACIDADES LOCALES

FOCALIII

La Esperanza, Intibucá Honduras C.A, Febrero del 2019.

PLAN DE DESARROLLO MUNICIPAL Y ORDENAMIENTO TERRITORIAL

Autor: Municipalidad de La Esperanza, Intibucá

Revisión: Lic. Norman Márquez Gerente de Mancomunidad.

Edición: Municipalidad de La Esperanza.

Primera edición: marzo, 2019

- Este documento ha sido posible su elaboración por el Proyecto Formulación de Planes de Desarrollo Municipal con Enfoque en Ordenamiento Territorial (PDM-OT) SJGD/JICA/FOCAL III, Municipalidad de la Esperanza, Intibucá, se autoriza la reproducción total o parcial de este documento siempre y cuando se cite su fuente.

Equipo Técnico de Apoyo del Proceso

Coordinación General:

Alcalde Municipal: Dr. Miguel Antonio Fajardo Mejía

Vice Alcalde: Lic. Daisy Carolina Gutiérrez Pineda

Coordinación: Técnico Municipal

Lic. Lionel Montoya

Coordinación Interinstitucional

Municipalidad de La Esperanza, Intibucá

Mancomunidad Lenca Eramaní

SJGD/JICA-FOCAL III

Equipo Técnico Asesor.

Lic. Enoc García. FOCAL.III

Lic. Norman Márquez (Gerente Mancomunidad, Lenca Eramaní)

Ing. Milton Molina. (U.T.M)

Ing. Carlos Gabriel Orellana (U.T.M)

Ing. Nancí Orellana (UMA)

Principales Siglas utilizadas en este Documento.

AMHON: Asociación de Municipios de Honduras

JICA: Agencia de Cooperación Internacional del Japón

ERP: Estrategia para la Reducción de la Pobreza

FHIS: Fondo Hondureño de Inversión Social

FOCAL: Proyecto de Fortalecimiento de Capacidades Locales

FODA: Fortalezas, Oportunidades, Debilidades y Amenazas

JICA: Agencia de Cooperación Internacional del Japón

ODM: Objetivos de Desarrollo del Milenio

PAC: Plan Anual Comunitario

PEC: Proyectos de Ejecución Comunitaria

PEM: Proyectos de Ejecución Municipal

PEDM: Plan Estratégico de Desarrollo Municipal

PDC: Plan de Desarrollo Comunitario

PDM: Plan de Desarrollo Municipal

PIMP: Plan de Inversión Municipal Multisectorial y Plurianual

PIMA: Plan de Inversión Municipal Anual

POA: Plan Operativo Anual

PZT: Plan Zonal Territorial

PMOT: Plan Municipal de Ordenamiento Territorial

PNUD: Programa de las Naciones Unidas para el Desarrollo

SJGD: Secretaría de Justicia Gobernación y Descentralización

UTM: Unidad Técnica Municipal

UMA: Unidad Municipal Ambiental

Contenido

I	Introducción.....	6
II	Resumen Ejecutivo	7,8
III	Ejes Temáticos y Variables.....	9
IV	Numero de Ideas de Proyectos	10
V	Marco de Referencia.....	10
	1. Antecedentes Históricos.....	10
	2. Ubicación Geográfica.....	11
	3. Contexto biofísico.....	12
	4. Topografía.....	12
	5. Clima.....	12
	6. Tipos de Suelos.....	13
	7. Estaciones.....	13
	8. Características Biológicas.....	13
	9. Sub Cuencas a que Pertenece.....	14
	10. Flora y Fauna.....	14
	11. Principales Cultivos.....	14
VI	Justificación.....	15
VII	Beneficiarios.....	15
VIII	Metodología.....	15
IX	Diagnostico Socioeconómico del Municipio. Principales Indicadores.....	16,21
X	Infraestructura Básica.....	23,26
XI	Instituciones Públicas y Privadas en el Municipio.....	27,28
XII	FODA del Municipio.....	29,30
XIII	Plan de Desarrollo Municipal.....	31
XIV	Líneas y objetivos estratégicos.....	32
	1. Visión, Misión.....	33
	2. Ideas de proyectos estratégicos presupuestadas.....	34
	2. Modelo de Gestión Territorial.....	35
	3. Esquema de Gestión Territorial.....	36
	4. Agrupación de asentamientos Humanos.....	38
XV.	Anexo	
	1. PZT.....	39,63
	2. PIMP.....	64,74
	3. Ideas de proyectos por Eje Temático Presupuestados.....	75
	4. Plan de Inversión Anual 2019.....	76, 80
	5. Organización para la gestión del PDM-OT.....	81
	6. Plan de comunicación.....	82,83
	7. Seguimiento y Evaluación.....	84
	8. Imágenes.....	85,87
	9. Puntos de Actas.....	88, 89,90
	Bibliografía.....	91

I. Introducción.

La planificación del desarrollo del municipio de la Esperanza Intibucá, es un proceso participativo que se realiza con el liderazgo de la Corporación Municipal y el involucramiento y los aportes de todos los sectores de la sociedad y la economía del municipio. En ese sentido la Corporación Municipal, los sectores productivos, las organizaciones de la sociedad civil y la población en general tienen el agrado de presentar el documento que recopila la información que representa la brújula para orientar el desarrollo para el Municipio de La Esperanza.

El PDM-OT contiene, de manera oficial, los resultados del consenso sobre las acciones estratégicas que deben implementarse a partir del año 2019 al 2028 en el municipio, con la finalidad de cumplir con el bienestar social de la población, el crecimiento económico y la protección de los recursos naturales que existen en el territorio municipal, en un ambiente de gobernabilidad local.

Las autoridades municipales, asumieron el liderazgo y crearon las condiciones para propiciar el debate sobre las ideas de proyectos de mayor impacto en el sector económico y social para la población, así como las alianzas que se requieren para dinamizar las acciones de los sectores productivos del municipio. El resultado es el reconocimiento de la necesidad de retomar el enfoque estratégico y la visión a largo plazo para realizar las inversiones públicas y privadas en el territorio, Teniendo como insumo principal los resultados del diagnóstico territorial, se han identificado los lineamientos y acciones estratégicas, obtenidos a través de los talleres y las consultas que se realizaron con la participación de la población, el sector empresarial y las instituciones del Estado con incidencia en la dinámica socioeconómica para el desarrollo del municipio.

Para la realización del Plan de Desarrollo Municipal con Enfoque de Ordenamiento Territorial se contó con el visto bueno de la Secretaria de Justicia Gobernación y Descentralización (SJGD) También es necesario mencionar que el trabajo realizado se enmarcó en la actualización del Plan de Desarrollo Municipal elaborado para el Municipio de La Esperanza, con un horizonte de 2012-2022.

Habiéndose realizado de manera participativa, se pretende que el PDM-OT sea retomado como un compromiso entre los diversos actores para la implementación de sinergias, principalmente en las actividades enfocadas en mejorar las condiciones y la calidad de vida de la población. Se considera que un valor agregado a la práctica de elaborar el plan, es la participación de las organizaciones de base comunitaria para despertar un mayor interés y dinamismo de la población para la gestión de los recursos municipales orientados a desarrollar proyectos de desarrollo social y económico en los sectores; urbano y rural.

II. Resumen Ejecutivo.

El municipio de La Esperanza es la cabecera departamental de Intibucá, con una extensión territorial de 156.6 km². La población se encuentra distribuida en 3 Aldeas con 17 asentamientos rurales, con un aproximado de 3,106 familias según los datos del INE, estiman que la población municipal proyectada al 2018, es de 13,800 habitantes de los cuales 9,900. Está en el área urbana para un 79%, El restante 3,900. Es zona rural para un 21%. Dando una densidad población de 82.4 habitantes / km², el territorio municipal presenta como principal característica la presencia de 03 macro regiones, definidas por un territorio urbano y rural, un territorio anexo (satélite) que corresponde a las Aldeas de Nueva Esperanza, La Pimienta, San Vicente y el Centro, conformada por 6 asentamientos rurales. El territorio anexo comprende un área de 15 km², lo cual representa el 9.6% del territorio municipal. como cabecera departamental del departamento de Intibucá presenta una mayor dinámica de las acciones para alcanzar el desarrollo local y por supuesto el bienestar de sus pobladores con una población mayoritariamente urbana, los índices muestran altos niveles de cobertura de los servicios básicos, debido a que la zona urbana ha sido beneficiada por la inversión municipal para mejorar los servicios básicos, Caso contrario se presenta en la zona rural, donde la mayor limitante es la escasa inversión pública para mejora de la red vial dotación de servicios básicos y seguridad alimentaria nutricional, Mientras en el casco urbano se tiene una buena cobertura de los servicios básicos mejor nivel educativo, en las zonas rurales la cobertura escolar es mínima y los rendimientos y de escolaridad de los niños son muy bajos. En las zonas rurales predomina el perfil de una agricultura de sobrevivencia, con ingresos que apenas permiten cubrir el costo de la canasta básica, con muchas deficiencias técnicas en la parte productiva y administrativa. La economía del municipio tiene actualmente fortaleza en el desarrollo del sector turismo, comercio y servicios los cuales presenta una tendencia de crecimiento y constante desarrollo. No obstante a pesar de que el sector tiene avances en la inversión, el tema del desarrollo económico, aún requiere de un enfoque integral, que reconozca el rol de otros sectores con potencial en la economía local tal es el caso del sector café, agroforestal, turismo, Emprendedurismo. Siendo la base el sector comercio y servicio, su principal limitante se ubica en la falta de diversificación y fortalecimiento de las actividades comerciales y los servicios, desaprovechando la demanda que se presenta en la región fronteriza, la cual representa una de las ventajas competitivas que tiene como cabecera departamental, las ventajas competitivas del municipio adquieren una mayor relevancia debido a la inversión que se realiza en la región, tal es el caso de la pavimentación de la carretera hacia la frontera con El Salvador y de igual manera hacia el municipio colindante de Marcala, Lo cual representa una puerta al desarrollo económico del municipio y los pueblos cercanos, Por otro lado, el comercio y los servicios es una actividad económica terciaria, por lo que el crecimiento económico del municipio está totalmente vinculado con el crecimiento productivo de las zonas rurales de otros municipios. Por consiguiente es una economía dependiente del resto de la región o del departamento. Por tanto, para promover efectivamente el desarrollo económico es necesario establecer las alianzas estratégicas que reconozca al municipio como aliado en la provisión de aquellos bienes y servicios que contribuyan al desarrollo sostenible. En la medida en que se generan las condiciones para mejorar la

Producción en la región, en igual medida se prevé el crecimiento de la demanda de servicios básicos e infraestructura para la comercialización y procesamiento, contribuyendo de manera directa y estratégica al desarrollo del municipio de La Esperanza, por eso se requiere de inversión en infraestructura que faciliten los negocios para la atracción de inversiones que son necesarias como una herramienta de efecto multiplicador. Estas inversiones deben ser realizadas además según criterios territoriales y potenciales económicos.

III. Ejes Temáticos/Variables

Ejes Temáticos	Variables de Análisis
1. Ordenamiento territorial	Límites territoriales, fuentes de agua, quebradas y ríos, zonas productoras de agua, uso forestal, ubicación vías de comunicación, zonas vulnerables, tenencia de la tierra, áreas relevantes de uso específico, servicios básicos, asentamientos humanos, biodiversidad existente
2. Salud y Nutrición	Incidencia de enfermedades, desnutrición, mortalidad materna, mortalidad infantil, atención de partos.
3. Educación	Niños en edad escolar, niños actualmente estudian por nivel, niños cursan o cursaron un grado, niños estudian ahora, niños no estudian.
4. RR-NN y Ambiente	Uso de leña para cocinar, bosque, fauna, contaminación existente.
5. Grupos Vulnerables	Niñez, Juventud, Mujeres, Tercera Edad.
6. Vivienda	Tenencia, condiciones, hacinamiento, baños, letrinas, familias por vivienda, problemas de la vivienda, materiales de construcción, energía para cocinar.
7. Agua y Saneamiento	Cobertura y calidad del servicio de agua, disposición de la basura, aseo de calles, disposición de excretas.
8. Economía	Producción, distribución, consumo, empleo, ingresos, acceso al financiamiento, migración, remesas, producen para la venta, profesiones, oficios, ocupaciones.
9. Seguridad Alimentaria	Ingresos ajustan para alimentarse, producción de alimentos, satisfacen autoconsumo.
10. Tierra	Acceso a la tierra, tenencia de la tierra de los que la trabajan.
11. Participación	Mujeres, hombres.
12. Seguridad Ciudadana	Violencia, robos, homicidios.
13. Infraestructura Social	Vial, electricidad, escuelas, centros de salud, centros comunitarios.
14. Turismo	Atractivos, recreación, infraestructura.

IV. Numero de Ideas de proyectos por año.

#.	Ejes Consolidados	Cantidad de Proyectos por Año										Total
		19	20	21	22	23	24	25	26	27	28	
01	Infraestructura Social	48	39	34	14	21	9	11	9	10	7	202
02	Desarrollo Productivo	12	12	7	9	7	8	7	9	6	8	85
03	Desarrollo Social	78	54	57	41	50	33	46	37	46	37	479
04	Ambientales	11	13	11	9	9	9	9	9	9	9	98
05	Estratégicos	14	16	13	14	14	11	10	13	10	11	126
06	Especiales	13	6	5	4	4	4	4	4	4	4	52
TOTAL		176	140	127	91	105	74	87	81	85	76	1,042

V. Marco de Referencia

Antecedentes históricos

Conocida como la ciudad del Manto Blanco comienza a poblarse a principios del siglo XIX, en sus inicios fueron pobladores indígenas de descendencia Maya-Lenca los que comienzan a posicionarse del territorio provenientes de aldeas del ahora municipio de Intibucá. Su primer nombre fue “Eramaní” que significa Tierra de Alfarero. Los Eramaníes ocupaban toda la planicie de Lepaterique y el Tejar extendiéndose hasta el barrio Plaza de Armas y Viejo Cementerio, la historia nos cuenta que el cabildo de los Eramaníes existió donde actualmente se encuentra la casa de don Miguel López Arriaga siendo el primer alcalde de “La Vara Alta” don Francisco de la Cerda (español). Históricamente la comuna de Eramaní perteneció al círculo político y geográfico del departamento de Gracias Lempira, antigua capital del país.

En el transcurso del tiempo el sitio, habitado por los Eramaníes fue paulatinamente ocupado por comerciantes y ganaderos, en gran parte originarios de Comayagua y otros pueblos de Honduras, así como de las Repúblicas de Guatemala y El Salvador. Se genera una mezcla con los indígenas y comienzan a predominar “los criollos o ladinos” quienes fundan La Esperanza nombre que proviene de una de las virtudes más hermosas del ser humano. La Esperanza, que se extiende desde el parque López hasta Lepaterique, situado en la meseta de Manaquirá.

El 23 de septiembre de 1848 obtuvo el título de Villa y en 1883 recibe el título de ciudad, mismo año que Dr. Marco Aurelio Soto funda el departamento de Intibucá, año en que paso a formar parte de Intibucá al crearse este departamento.

Ubicación Geográfica

Mapa/República de Honduras



Mapa del Municipio de la Esperanza

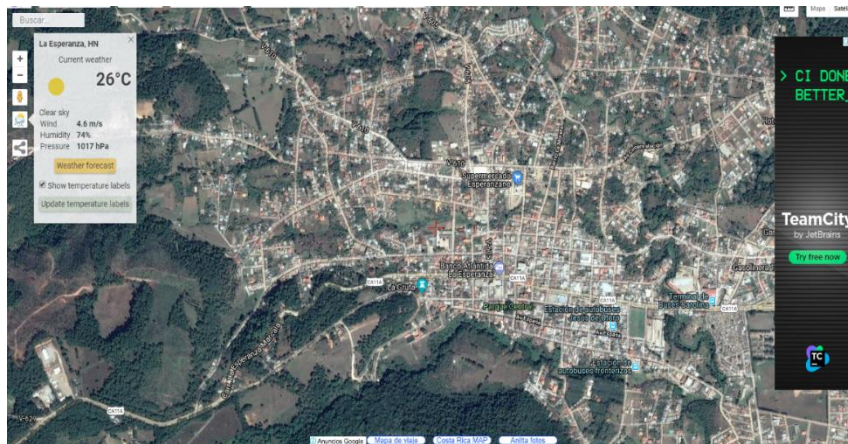

Mapa del Departamento de Intibucá.



- 1.- La Esperanza
- 2.- Camasca
- 3.- Colomoncagua
- 4.- Concepción
- 5.- Dolores
- 6.- Intibucá
- 7.- Jesús de Otoro
- 8.- Magdalena
- 9.- Mazaguara
- 10.- San Antonio
- 11.- San Isidro
- 12.- San Juan
- 13.- San Marcos de la Sierra
- 14.- San Miguel
- 15.- Santa Lucía
- 16.- Yamaranguila
- 17.- San Francisco

La Esperanza, ubicada a una altura de más de 1,700 m.s.n.m, es considerada la ciudad más alta de Honduras, al igual que la ciudad más fría del país. Está entre la Sierra de Puca Opácala y La Montaña Zapo choco. La Esperanza está sobre un valle plano de montaña, la población para el año 2018 es de 13,800. Con 9,900. Habitantes en el área urbana y 3,900. En el área Rural.

El Municipio de la Esperanza tiene una extensión territorial de aproximadamente de 156. Kms² sus coordenadas son las siguientes:

14°18'0''N, 88° 10' 59.99''W en decimal 14.3°.-88.18333°

Límites:

Al Norte: Con el Municipio de Intibucá

Al Sur, Municipio San Marcos de la Sierra

Al Este: Con el municipio de Yarula y Marcala

Al Oeste: Con el municipio San Marcos de la Sierra y Yamaranguila.

Contexto Biofísico.

La Topografía: el municipio está ubicado en la meseta más alta de Honduras, en el sector del casco urbano es superficie plana, en casi toda su extensión a diferencia del sector Rural que tiene una topografía irregular, áreas con pendientes pronunciadas y áreas con planicies.

La Hidrografía: El municipio de la Esperanza tiene sus principales fuente de agua de Maracillas donde está ubicada la planta potabilizadora que abastece de agua potable al municipio de igual manera esta la fuente de agua conocida como los diez Chorritos que cubre un buen porcentaje de la población Esperanzana, y las quebradas el Quiscamote, quebrada Santa Catarina, y el río Intibucá o Mangua que pasa por las dos ciudades.

El Clima: Es un clima tropical determinado por su posición tropical, altura, el relieve y distancia de la ciudad hacia el mar. Se caracteriza por tener temperaturas templadas, y hasta frías para los estándares nacionales hondureños. La diferencia anual entre el mes más frío (diciembre) y el más cálido (abril) es de 5°C. Su clima es propicio para el cultivo de papas, fresas, moras, duraznos, entre otros frutos y hortalizas de altura.

Las estaciones no están bien definidas, y sólo cuenta con dos realmente, una húmeda y una seca; pero para los habitantes hay tres:

La primera estación es la temporada calurosa que va desde el mes de marzo hasta el mes de mayo, con temperaturas templadas a cálidas, que sobrepasan muchas veces de los 25°C, y considerado verano.

Luego de esta, viene una temporada de monzones, llamada "la temporada de huracanes" se caracteriza por traer tormentas eléctricas, torrenciales

precipitaciones pero cortas, granizo y altos niveles de humedad. Esta va desde julio hasta octubre.

Y finalmente, la temporada fría, seca o el invierno, que arranca desde noviembre hasta febrero, con temperaturas frías durante la noche y un clima fresco por el día, las lluvias suelen ser leves durante este mes cayendo principalmente en forma de chubascos y aparición de neblinas.

En cuanto a sus precipitaciones, la ciudad se encuentra determinada por dos estaciones: Una seca, y una húmeda. Está influenciada por el monzón tropical. La estación seca es desde noviembre hasta abril, siendo febrero el mes con menos precipitaciones con 12 mm en promedio, mientras que la estación húmeda es desde mayo hasta octubre, siendo septiembre el más lluvioso con 325 mm en promedio. El índice de humedad anual de 75%.

La oscilación térmica entre el día y la noche suele ser desde los 26°C hasta los 13°C en verano, en la época de lluvias de 23°C a 15°C y durante invierno de 20°C a 10°C. Es común que con un frente polar las temperaturas bajen de los 7°C, aunque son raras las temperaturas abajo de los 5°C o arriba de los 28°C.

El clima puede ser riguroso en ciertas zonas del municipio, dependiendo la altura que se encuentre. En las zonas más altas a partir de los 1850 msnm pueden experimentar temperaturas en o bajo el punto de congelación con la llegada de un frente polar. El promedio anual del clima es de 17,5°C.

El promedio anual de la humedad relativa del aire es de 70%, la temperatura media anual es de 24.9 °C. La temperatura máxima promedio es de 27.1 °C y la mínima es de 22.7 °C.

Tipos de Suelos:

En el Municipio el tipo de suelo es diferenciado por ejemplo en el sector tres que corresponde a la zona Rural los suelos son arenosos arcillosos, y en el sector dos de nueva Esperanza los suelos son franco arenoso aptos para el cultivo de café con pendientes pronunciadas, por eso en esta zona predomina el cultivo de café, este rubro que se considera como la principal fuente ingresos del sector.

Tipos de Estaciones:

Al igual que en toda la mayoría de municipios del Territorio Hondureño en nuestro municipio las estaciones que están bien marcadas son

- Invierno
- Verano

Características Biológicas:

Principales zonas de vida: Dentro de las principales zonas de vida tenemos el Cerro San Cristóbal, donde se ubica la fuente de agua los diez Chorritos una zona de vida es un grupo de asociaciones vegetales dentro de una división natural del clima, que se hacen teniendo en cuenta las condiciones edáficas y las etapas de sucesión, y que tienen una fisonomía similar en cualquier parte del mundo, Esas asociaciones definen un ámbito de condiciones ambientales, que junto con los seres vivientes, dan un conjunto único de fisonomía de las plantas y actividad de los animales;

aunque es posible establecer muchas combinaciones, las asociaciones se pueden agrupar en cuatro clases básicas: climáticas, edáficas, atmosféricas e hídricas. Las asociaciones climáticas ocurren cuando tanto la precipitación y su distribución mensual como la biotemperatura son normales para la zona de vida, no hay aberraciones atmosféricas como vientos fuertes o neblinas frecuentes, y el suelo es la categoría zonal; las edáficas se dan cuando las condiciones del suelo son más favorables (o menos favorables) que el suelo normal (suelo zonal) para la zona de vida; las atmosféricas aparecen en donde el clima se aparta de lo normal para el sitio; las hídricas ocurren en terrenos encharcados, donde el suelo está cubierto de agua.

Sub Cuencas a las que Pertenece la Esperanza:

El municipio está dividido en tres sectores, el sector # 1 que corresponde a Nueva Esperanza pertenece a la Sub cuenca del Río Ulúa colindando con Santa Bárbara y por el sector 2 y 3, que corresponde al casco urbano y a la zona rural pertenecen a la sub cuenca del Río Lempa, la principal micro cuenca es la del cerro San Cristóbal donde se ubica la fuente de agua que abastece de agua al municipio los diez Chorritos.

Flora y Fauna:

En el municipio se encuentra bosque de Coníferas denso con 6,116.99/ superficie en hectáreas y un área de bosque Latifoliado deciduo 398.60 y bosque Latifoliado Húmedo con un área de 198 has. Bosque mixto 932.83 has entre bosque primario y secundario, Vegetación secundaria decidua 1,282.50 has y vegetación secundaria húmeda 489.70 has. Podemos encontrar una variedad de plantas comestibles y medicinales, Dentro de la fauna silvestre podemos encontrar; Coyotes, Conejos de monte, Gato de Monte, Ardillas, Venados, Cerdos de Monte, Reptiles, Guasalos, Aves de diferentes especies entre otros.

Principales Cultivos:

El municipio de la Esperanza no es un municipio eminentemente agrícola, en el sector tres que corresponde a la zona rural se cultiva Maíz y Frijoles más que todo para consumo, en la zona de Nueva Esperanza se cultiva café en mayor escala y de igual manera se cultiva maíz y frijoles para consumo.

Frutales: Moras, Melocotón estrella, Durazno Indio, Manzana, Fresa, Ciruela roja y amarilla, perotes, guineos de diferentes tipos, Hortalizas: Lechuga, Tomate en la zona de la comunidad el Pelón.

VI. Justificación:

El Municipio de la Esperanza, Intibucá con la aprobación de la corporación municipal está llevando a cabo la **Actualización** del PDM-OT con un horizonte de para diez años del (2012-2022) con un consolidado de 23 programas y 87 proyectos que se consideran prioritarios, Este proceso se justifica por la creación del artículo 164 de la nueva ley de presupuesto que obliga a las municipalidades a elaborar sus planes de desarrollo en el caso de la municipalidad de la Esperanza nos corresponde la actualización del plan que está vigente hasta el año (2022) y la necesidad de reducir los niveles de pobreza y mejorar los indicadores de salud, educación, vivienda, grupos vulnerables, seguridad alimentaria, agua y saneamiento, recursos naturales y ambiente, lo que hace necesario un replanteamiento en la formulación de proyectos en base a los ejes temáticos que presentan mayor debilidad y con mayores índices de pobreza con respecto al apoyo municipal cooperación público privada y la necesidad de cambiar los indicadores de pobreza con ideas de proyectos que permitan mejorar el nivel de vida de los pobladores de barrios y colonias, aldeas y caseríos del municipio, se justifica la inversión para la actualización e implementación del Plan de Desarrollo Municipal con Enfoque de Ordenamiento Territorial.

VII. Beneficiarios.

Los beneficiarios directos de este proceso de planificación municipal son todas las familias que pertenecen al municipio en el casco urbano y rural, los beneficiarios indirectos son los pobladores de los municipios que colindan con el municipio, la población beneficiaria es de (13,800.) los beneficiarios directos. Con este proceso. Cada comunidad le dará seguimiento a su propio plan de desarrollo comunitario para lo cual existe el equipo técnico comunitario capacitado en este proceso, al mismo tiempo la unidad de planificación estará encargada de darle seguimiento, monitoreo y evaluación.

VIII. Metodología.

La metodología utilizada para la elaboración de PDM-OT es la implementada por FOCAL/JICA, el proceso se inició con la conformación del equipo técnico municipal para liderar el proceso una vez identificado el equipo se procedió a la selección y capacitación de líderes comunitarios en el llenado de las boletas y el proceso de recabar la información casa por casa para obtener la información requerida. Después de la elaboración de la línea base socioeconómica se procedió a la realización de las asambleas comunitarias para la elaboración de los PDC y PTZ y la conformación del PDM-OT, como productos inmediatos se obtuvieron (26) PDC y (03) PTZ y el documento final del PDM-OT.

En este trabajo es de mucha importancia señalar la participación incondicional de Las organizaciones locales; patronatos, alcaldes auxiliares, Juntas administradoras de agua, sociedad de padres de familias, organizaciones religiosas y otras.

IX. Diagnóstico Socioeconómico del Municipio.

Principales Indicadores de Línea Base

Población:

El municipio de la Esperanza según el levantamiento de línea base del 2015 cuenta con una población total de 6,866. Habitantes, clasificados de la siguiente manera: 3,531. (51.43%) mujeres y 3,335. (48.57%) hombres. El promedio de personas por familia es de 4.70.

El dato oficial de población según el INE, al 2016 es de 12,995. Donde 7,264. Son mujeres y 5,691 son hombres, la población proyectada al 2018 es de 13,800. Población rural: 3,765. Población Urbana: 10,035.

Datos Generales Sobre la Población Según Boletas Levantadas

Descripción	Cantidad	%
Población total	6,886.	100.
Población femenina	3,531	51.43
Población masculina	3,335	48.57
Promedio de personas por vivienda	4.70	
Población en edad de Trabajar (PET)	5,366.	78.15
Población Económicamente Activa (PEA)	2,248	42.56
Población Económicamente Inactiva (PEI)	3,082	57.44

El grado de hacinamiento es relativamente bajo, ya que en 87.28 % de los casos, solo hay una familia por vivienda.

Grado de hacinamiento de las familias

Descripción	Cantidad	%
# viviendas con una familia	1,276.	87.28 %
# viviendas con dos familias	129.	8.82 %
# viviendas con tres familias	40	2.74 %

Salud:

En cuanto a salud, cabe señalar la incidencia muy fuerte de enfermedades Respiratorias (IRAS) con un 88.71 % de la población afectada

Descripción	Cantidad	%
#. de madres murieron antes, durante o postparto	01.	0.07
#. de personas se enfermaron de paludismo	43.	0.70
#. de personas se enfermaron de dengue clásico	23.	1.37
#. de personas se enfermaron de dengue hemorrágico	04.	0.24
#. de personas se enfermaron de Chagas	0.	0.
#. de personas se enfermaron de alcoholismo	7.	0.42
#. de personas se enfermaron de diarreas	47.	2.79
#. de personas con IRAS	1493	88.71
#. de personas se enfermaron de la piel	19.	1.13
#. de personas se enfermaron de otra categoría	75.	4.46

De igual forma con respecto a los datos de línea base se obtuvo a nivel del municipio que durante el año 2015 se manifestaron (1,683) enfermedades de las cuales (788) fueron en el sexo masculino y (895) se presentaron en el sexo femenino, en cuanto a la asistencia médica (1,124) fueron atendidas en instituciones públicas y (265) en centros de atención privada.

Servicios básicos:

En cuanto al acceso de servicios básicos, destaca que apenas el 58.34 % de la población tiene acceso a agua potable con acueducto apenas un poco más de 49.38 % tienen acceso a servicios sanitarios el 40.77% usan letrinas, los servicios de recolección de basura anda en un 56.63% y aseo de las calles en un 21.48% Finalmente, apenas el 39.12% de las viviendas tienen acceso a energía eléctrica domiciliar y un 55.75% tienen alumbrado público.

Acceso a servicios básicos en las viviendas

Descripción	Cantidad	%
# viviendas con agua de pozo propio	198	13.54
# viviendas con agua de acueducto	853	58.34
# viviendas con servicio sanitario	722	49.38
# viviendas con Letrinas	596	40.77
# viviendas con letrinas y las utilizan	618	42.27
# viviendas con recolección de basura	784	53.63
# viviendas con aseo de calles	314	21.024
# viviendas con energía eléctrica domiciliar	572	39.12

Vivienda:

Los indicadores de vivienda nos reflejan que tenemos mucho que hacer para mejorar las condiciones de vida de los pobladores.

Situación de las Viviendas.

Descripción	Cantidad	%
# familias con vivienda propia y pagada	1,170	80.03
# viviendas propias pagando	29	1.98
# viviendas alquiladas	207	14.16
# viviendas con una pieza	384	26.27
# viviendas con dos piezas	506	34.61
# viviendas con tres piezas	380	25.99
# viviendas con cuatro piezas	354	24.21
# viviendas con cinco piezas	318	21.75
# viviendas con seis piezas	293	20.04
# viviendas con cero baños	203	13.89
# viviendas con un baño	956	65.39
# viviendas con dos baños	231	15.80
# viviendas con 3 baños o mas	72	4.92
# viviendas que tienen una pieza como dormitorio	384	26.27
# viviendas que tienen dos piezas como dormitorio	506	34.61
# viviendas que tienen tres piezas como dormitorio	380	25.99
# viviendas que tienen cuatro piezas como dormitorio	180	12.31

Energía para Cocinar en las Viviendas

Descripción	Cantidad	%
# viviendas que utilizan electricidad para cocinar	186	12.72
# viviendas que utilizan gas volátil para cocinar	171	11.70
# viviendas que utilizan querosén para cocinar	02	0.14
# viviendas que utilizan leña para cocinar	1,225	83.79
# viviendas que utilizan eco fogón para cocinar	0	0

Condiciones de las Viviendas

Descripción	Cantidad	%
# viviendas buen estado	686	46.92
# viviendas condiciones regulares	628	42.95
# viviendas mal estado	148	10.12
# viviendas sin Repello	231	15.80
# viviendas con piso de tierra	688	47.06
# viviendas sin cielo falso	210	14.36
# viviendas techo mal estado	73	4.99
# viviendas con problemas estructurales	140	9.58
# viviendas sin ningún problema	688	47.06

Educación:

Los niveles de acceso a educación son globalmente bajos, un poco menos del 60 % de los niños/as en edad escolar, realmente están estudiando sin embargo logran mayoría de los niños logran estudiar la primaria (89.45 %). Al otro extremo, son muy pocos (menos del 2 %) que logran realizar estudios universitarios.

Niveles de Acceso a Educación

Descripción	Cantidad	%
# de niños en edad de estudiar	3,050	44.42
# de niñas en edad escolar que actualmente estudian	1,906	62.49
# de niños en edad escolar que actualmente no estudian	1,144	37.51
# de niños en edad preescolar (de 5 a 6 años)	296	9.70
# de niños que están estudiando preescolar	161	54.39
# de niños en edad de estudiar primaria (7 a 12 años)	936	30.69
# de niños que estudian primaria	804	85.90
# de niños en edad de estudiar plan básico (13 a 15 años)	547	17.93
# de niños que actualmente cursan plan básico o	242	44.24
# de niños en edad de estudiar diversificado (16 a 18 años)	563	18.46
# de niños que actualmente cursan diversificado	145	25.75
# de niños en edad de estudiar universidad (19 a 23 años)	708	23.21
# Jóvenes que actualmente estudian en la universidad	64	9.04

Igualdad entre los sexos a nivel educativo.

En el municipio encontramos 3,050 Niños y Niñas en edad escolar de 5 a 23 años de los cuales 1,500-49.18% son niñas y 1,550-50.82% son varones solo estudian actualmente 1,906-62.49% y 1,144-37.51% de niños y jóvenes que no están estudiando en la actualidad.

Economía.

Los niveles de pobreza son particularmente fuertes en el departamento de Intibucá la población que cuenta con menos de 1 dólar al día de ingresos para satisfacer sus necesidades básicas el 44.32% y Apenas 33.24 % de la población cuentan con más de 2 dólares al día.

Niveles de Pobreza.

Descripción	Cantidad	%
Total hogares con ingresos diario per cápita menor a \$ 1.00	648	44.32
Total hogares con ingresos diario per cápita de \$ 1.00 a 2.00	328	22.44
Total hogares con ingresos diario per cápita mayor a \$ 2.00	486	33.24

Muy vinculado a estos altos niveles de pobreza, un poco más del 89.53 % de la población no tienen ingresos suficientes para poder alimentarse 3 tiempos al día manteniéndose en situación de fuerte inseguridad alimentaria.

Seguridad la Alimentaria.

Descripción	Cantidad	%
Total hogares que los ingresos les ajusta para alimentarse los 3 tiempos	1,309	89.53
Total hogares que los ingresos les ajusta para alimentarse los 2 tiempos	134	9.17
Total hogares que los ingresos les ajusta para alimentarse 1 tiempo	19	1.30

Remesas: Cantidad de familias que reciben remesas

Descripción	Cantidad	%
# Hogares que reciben remesas de 0.01-1,000.00	31	26.96
# Hogares que reciben remesas de Lps. 1001.00 a 2000	27	23.48
# Hogares que reciben remesas de Lps. 2001.00 en adelante	57	49.57

La gran mayoría de la población depende del comercio y la venta de servicios dado que la mayoría de la población se concentra en el casco urbano con un 79% y solo un 21% se ubican en el área rural de los cuales solo un 33.99% producen su alimento y un 30.23% producen para auto consumo y un 34.06% trabaja la tierra por cuenta propia.

Familias que Trabajan la Tierra y Producen.

Descripción	Cantidad	%
# hogares que trabajan por cuenta propia la tierra	498	34.06
# hogares trabajan tierra totalmente pagada	403	27.56
# hogares trabajan tierra propia pagando	10	0.68
# hogares trabajan en tierra alquilada	167	11.42
# hogares trabajan en tierra prestada	22	1.50
# hogares que no tiene tierra	856	58.55
# hogares que producen alimento	497	33.99
# hogares que producen exclusivamente alimento para autoconsumo	442	30.23

Actividad Productiva:

El municipio se caracteriza porque la economía depende de los servicios y el comercio el mayor porcentaje de la población se concentra en el casco urbano con un 79%, el comercio y la venta de servicios está creciendo pero de manera pausada y requiere de un enfoque integral que retome la inclusión de otros sectores con potencial en la economía local como podemos mencionar el cultivo de café, el aprovechamiento forestal y el sector turismo que está creciendo de manera considerable, por eso la mayor dificultad es la diversificación y fortalecimiento de las actividades comerciales y los servicios considerando la demanda que se presenta a nivel departamental y de la región fronteriza, se presenta el potencial para aprovechar las ventajas competitivas que representa como cabecera departamental.

En la zona rural el perfil es de una agricultura de subsistencia con ingresos que no permite cubrir los costos de la canasta básica con un sistema de producción tradicional específicamente en granos básicos, Maíz y Frijoles con una producción baja, uso irracional de agroquímicos, prácticas no amigables con el medio ambiente, suelos no aptos para la producción agrícola.

En el sector de nueva Esperanza se produce café y constituye un fuerte impulso a la economía del municipio de la Esperanza, genera muchas oportunidades de trabajo a los pobladores hombres y mujeres de bajos recursos de este sector

En el municipio no contamos con sistemas de riego porque no hay fuentes productoras de agua que nos permita irrigar la zona por otro lado las condiciones agroecológicas no lo permiten porque la producción en su mayoría es de subsistencia.

Existe un centro de acopio que pertenece a la asociación de productores de hortalizas y frutas de Intibucá (APRHOFI), esta beneficia a la mayoría de productores de Intibucá y un porcentaje mínimo de la Esperanza estas instalaciones están ubicadas en la colonia la Piedrona.

Participación:

Los niveles de participación en organizaciones de hombres y mujeres

Descripción	Cantidad	%
#. de hogares donde los hombres participan en organizaciones (mayores 18 años)	252	17.24
#. de hogares donde las mujeres participan en organizaciones (mayores 18 años)	251	17.17
#. de hogares donde participa solo un hombre	219	14.98
#. de hogares donde participan dos o más hombres	33	2.26
#. de hogares donde participa una sola mujer	228	15.60
#. Participación # de hogares donde participan dos mujeres	14	0.96
#. Participación # de hogares donde participan tres o más mujeres	09	0.62

X. Infraestructura Básica.

Red Vial:

Existen 04 vías de acceso al Municipio; Carretera hacia el municipio de Otoro, Siguatepeque departamento de Comayagua, Carretera salida a Marcala departamento de la Paz, Carretera salida al occidente; San Miguelito, San Juan de Intibucá, Gracias Lempira y la carretera hacia la frontera con la república del Salvador, en el municipio de la Esperanza el 45% del casco urbano están pavimentadas específicamente en el centro de la ciudad y algunas calles de algunos barrios y colonias actualmente.

Electricidad:

En el municipio de la Esperanza el servicio de energía eléctrica cubre el casco urbano en un alto porcentaje, con el crecimiento de la población ha surgido la necesidad de ampliación del sistema eléctrico en algunos barrios y colonias, en el sector rural la mayoría de las comunidades carecen de este servicio, en el sector rural se ha dotado de paneles solares y actualmente se está instalando la luz eléctrica en el caserío de San Esteban por parte de la Municipalidad, en el sector 2 tenemos (07) comunidades que no cuentan con el servicio de luz eléctrica en el sector 2, el problema de la energía en el casco urbano por un mal servicio de la ENEE/EEH y cobros promediados altísimos está llevando a la quiebra a muchos negocios, y familias que no pueden pagar, se están quedando a oscuras.

Telefonía y Correos: En el municipio contamos con el servicio de telefonía fija de Hondutel, con una disponibilidad de 8,000. Líneas y 2,000. Abonados, los teléfonos comunitarios ya no existen en el municipio, la agencia que existe brinda atención a los municipios de la Esperanza, Yamarnaguila, Intibucá y Otoro.

Telefonía Celular: en el municipio hay presencia de dos empresas que brindan servicios de telefonía móvil celular TIGO y Claro, además estas empresas ofertan servicios de internet y televisión por cable,

Agencia de Honducor: con 05 empleados que brinda el servicio de correos nacional e internacionalmente.

Infraestructura Social:

La infraestructura social del municipio en cuanto a centros comunales solo se cuenta con (01) en el centro (CAINE) una casa comunal que se está construyendo en el caserío el Pelón, canchas deportivas (11) y una cancha polideportiva en Barrio Buenos aires, Iglesias entre evangélicas y católicas existen (28) no existen centros de Recreación, se brinda atención puntual a niños y ancianos por medio del Centro de Atención Integrada Esperanzano, (CAINE), existe un centro de rehabilitación para jóvenes involucrados en problemas de drogas y alcohol, se cuenta con el apoyo del Club de Leones, existe (01) cementerio municipal y varias áreas turísticas de las cuales podemos mencionar el paseo la gruta y los baños públicos el Quiscamote que datan de muchos años atrás.

Salud:

En el municipio se cuenta con (02) centros de salud ubicados uno en el casco urbano y otro en la aldea de Nueva Esperanza, tenemos el hospital público de área Enrique Agilar Cerrato, anexo se construyó recientemente la clínica materno infantil que todavía no está al cien por ciento en Funcionamiento porque falta equiparla tenemos contamos con clínicas odontológicas y clínicas privadas de servicios médicos.

Educación:

En el municipio contamos con una oficina distrital de educación ubicada en la plaza cívica, en la actualidad tenemos según información recabada en boletas (10) escuelas entre urbanas y rurales, centros de pre escolar (11) Centros Básico (04) Institutos tenemos (04) tenemos (03) universidades la Pedagógica, la Usen, y la Metropolitana, la deserción escolar y la falta de capacidad económica de los padres de familia para poder mandar a la escuela sus hijos es el principal problema, no contamos con centros de formación en oficios técnicos, culturales y artísticos, contamos con sistemas de estudio a distancia tanto a nivel de secundaria como universitario, ya contamos con la universidad pedagógica para especializar los maestros de la región.

Actividad Productiva:

El municipio se caracteriza porque la economía depende de los servicios y el comercio el mayor porcentaje de la población se concentra en el casco urbano con un 79%, el comercio y la venta de servicios está creciendo pero de manera pausada y requiere de un enfoque integral que retome la inclusión de otros sectores con potencial en la economía local como podemos mencionar el cultivo de café, el aprovechamiento forestal y el sector turismo que está creciendo de manera

considerable, por eso la mayor dificultad es la diversificación y fortalecimiento de las actividades comerciales y los servicios considerando la demanda que se presenta a nivel departamental y de la región fronteriza..

En la zona rural el perfil es de una agricultura de subsistencia con ingresos que no permite cubrir los costos de la canasta básica con un sistema de producción tradicional específicamente en granos básicos, Maíz y Frijoles con una producción baja, uso irracional de agroquímicos, prácticas no amigables con el medio ambiente, suelos no aptos para la producción agrícola.

En el sector de nueva Esperanza se produce café y constituye un fuerte impulso a la economía del municipio de la Esperanza, genera muchas oportunidades de trabajo a los pobladores hombres y mujeres de bajos recursos de este sector

En el municipio no contamos con sistemas de riego en el sector tres (zona rural) porque no hay fuentes productoras de agua que nos permita irrigar la zona, la falta de tecnologías apropiadas y la poca fertilidad de los suelos no permiten que el pequeño productor agrícola obtenga buena producción.

Existe un centro de acopio que pertenece a la asociación de productores de hortalizas y frutas de Intibucá (APRHOFI), esta beneficia a la mayoría de productores de Intibucá y un porcentaje mínimo de la Esperanza estas instalaciones están ubicadas en la colonia la Piedrona.

Situación Económica:

El municipio de la Esperanza, Intibucá no se caracteriza por ser un municipio de agricultores ni ganaderos al contrario sus mayores ingresos son producto de la venta de servicios y el comercio, ya que la mayor parte de su población está concentrada en un 79% en el casco urbano y por el hecho de constituirse como la cabecera departamental de Intibucá es visitada por todos los pueblos de la frontera con el Salvador que generan muchos ingresos al municipio, un 21% de la población está ubicada en la zona rural estos se dedican a la producción agrícola y al trabajo por jornales su producción agrícola es de subsistencia, con bajos rendimientos, basada en una producción tradicional a base del uso irracional de agroquímicos específicamente ablando de granos básicos, frijoles y Maíz en (12) comunidades, a diferencia del sector de nueva Esperanza que es una región productora de café en mayor escala que genera ingresos al municipio y a la vez genera empleo a hombres y mujeres del sector, los pequeños productores no reciben asistencia técnica ni crediticia por parte del gobierno, existen fuentes de financiamiento por parte de la banca privada y prestamista que prestan dinero a una tasa de interés del 20% mensual con garantías hipotecarias con plazos de dos meses hasta un año dependiendo del monto solicitado en el municipio no se industrializa ningún producto agrícola, no hay ninguna organización que brinde servicios de investigación y extensión a los productores de la zona, en cuanto a la producción agropecuaria en el municipio no tenemos ingresos ya que no poseemos una estructura organizativa ni productiva a nivel de productores, se hace necesario impulsar este rubro con proyectos avícolas, porcinos, apícolas o ganado mayor, en el PDM, se están proponiendo ideas de proyectos de las comunidades rurales en cuanto a la producción de aves ponedoras y de carne como también proyectos de producción de cerdos de manera empresarial colectiva organizando empresas con grupos de hombres y mujeres legalmente constituidas, que vengan a generar

empleo y mejorar el nivel de vida de las familias del sector rural.

El Turismo es el rubro que más está generando ingresos a las familias con la generación de empleo, la inversión hotelera en el municipio se ha desarrollado de manera muy considerable debido al incremento de la afluencia de turistas nacionales y extranjeros que nos visitan a menudo atraídos por las bellezas naturales del municipio, sus sitios turísticos, cultura, costumbres y tradiciones.

La elaboración de vasijas, cofres, tallados en madera, confección de tejidos de hilados, producción de vinos y envasados que genera ingresos a las familias Esperanzas.

Gran parte de la población del municipio son empleados públicos desempeñan cargos en dependencias del gobierno y otros en negocios comerciales y empresas privadas con esto alimentan a sus familias.

La población en edad de Trabajar es de 5,366. Para un 78.15 %

La población económicamente activa del municipio es de 2,284. Par un 42.56

La población económicamente inactiva es de 3,082. Para un 57.44 %

El otro ingreso que tienen las familias son las remesas que reciben algunas familias De familiares en el exterior.

X. Instituciones Privadas que Intervienen en el Municipio.

#.	NOMBRE DE LA INSTITUCION	AREAS TEMATICAS	POBLACION BENEFICIADA
1	I.C.F	Conservación del recurso Bosque.	Todo el Municipio
2	S.A.G.	Apoyo con bono tecnológico, capacitación.	
3	PRONADER	Asistencia técnica a pequeños productores.	
4	INSEP	Pavimentación de calles y reparación de calles.	
5	IDECOAS/FHIS	Proyectos de Infraestructura, reparación de escuelas, agua y saneamiento, salud.	
6	Ministerio publico	Aplicación de la ley.	
7	Corte Suprema de Justicia	Aplicación de la Justicia.	
8	Salud Publica	Apoyo a las campañas de prevención de enfermedades	
9	Hospital Publico	Velar por la salud	
	Dirección departamental de educación	Velar por la educación del municipio	
10	Hondutel	Comunicación telefónica fija, internet	
11	Honducor	Envío de paquetes, correo	
12	Registro de las personas	Documentación de las personas.	

Instituciones Públicas que Tienen Intervenciones en el Municipio.

#.	LA INSTITUCION	AREAS TEMATICAS DE INTERVENCION	SECTOR BENEFICIARIO
1	Save Childrens	Apoyo a la salud y nutrición de los niños y niñas.	Sector: (03)
2	UNICEF	Apoyo a grupos Vulnerables (Niñez y Juventud)	Sector : (02,03)
3	GEMA	Apoyo en declaratorias de áreas protegidas	Sector: (03)
4	ADRO	Apoyo a productores en agricultura orgánica y producción de abonos orgánicos	Sector: (03)
5	IHCAFE	Apoyo a productores de café para la producción y comercialización de café.	Sector: (01)
6	Geólogos del Mundo	Apoyo con proyectos de agua potable.	Sectores: (02 y 03)
7	CARE	Apoyo a proyectos productivos y fuentes de agua.	Todos los Sectores
8	CARITAS	Apoyo con alimentos a las escuelas para merienda escolar.	Todos los Sectores
9	Hábitat para la Humanidad	Apoyo para la construcción y mejoramiento de viviendas	Todos los Sectores
10	Visión Mundial	Proyectos de Desarrollo Rural	Sectores: (02)
11	USAID	Proyectos de Desarrollo Rural	Sectores (01,02)
12	FUNIDE	Proyectos de Desarrollo Rural	Todos los sectores.

XI. FODA MUNICIPAL

FORTALEZAS	DEBILIDADES
<ul style="list-style-type: none"> • La biodiversidad y las condiciones agroecológicas del municipio • La Esperanza es considerada como zona ecoturística. • Se cuenta con un plan de riesgos a nivel municipal • Los atractivos turístico su clima su cultura y los valores éticos de nuestra gente. • A poyo a pequeños productores agrícolas del sector 3 con fertilizante para la producción de granos básicos • Fortalecimiento de valores y cultura del municipio. • La Municipalidad promueve la participación comunitaria de hombres y mujeres. • La municipalidad cuenta con una oficina de la mujer, de la niñez, adolescencia y adulto mayor. • Buenas relaciones con ONGs, y organismos cooperantes e instancias gubernamentales que apoyan el desarrollo sostenible del municipio. • Cuenta con una junta administradora municipal que maneja el servicio de agua potable en los dos municipios • Buena asistencia médica hospitalaria pública y privada • Contamos con un hospital y un centro de salud público en el casco urbano y un centro de salud en San Vicente, Nueva Esperanza. • El ser la cabecera municipal del departamento facilita el comercio y venta de servicios de hostelería y otros. • Tenemos tres vías de acceso a la ciudad salida a el Salvador, salida S.P.S y a la capital, salida a Marcala la paz y salida al Occidente. • El centro de la ciudad esta pavimentado y algunos barrios aledaños. 	<ul style="list-style-type: none"> • No tenemos un Plan Ordenamiento Territorial. • Baja generación de ingresos corrientes. • Los Profesionales no son formados de acuerdo a la demanda de empleo del municipio. • Déficits en la generación de empleos para jóvenes y adultos. • Baja generación de emprendedurismos • Presencia limitada de ONG's para el desarrollo urbano y rural. • Debilidad en la gobernanza en el manejo de los recursos naturales. • Falta de relleno sanitario para la disposición final de residuos sólidos. • El servicio de agua en algunos barrios es ineficiente. • No tenemos un plan de urbanismo que permita el ordenamiento territorial del municipio. • El sistema de alumbrado eléctrico está colapsado en algunos barrios. • Debilidad en La disposición final de las aguas residuales, (negras, grises) • Debilidad en la disposición final de residuos sólidos, no contamos con un relleno sanitario • Producción deficitaria de alimentos.

OPORTUNIDADES	AMENAZAS
<ul style="list-style-type: none"> • Coordinación con ONG, grupos de apoyo y municipalidad. • Libre acceso a la participación ciudadana • Formación humana arte y emprendedurismos especialmente para niños, jóvenes, mujeres empresariales. • Presencia de ONG´S que apoyan el desarrollo socioeconómico en el municipio. • Ser la cabecera departamental donde convergen los pueblos de la frontera con el Salvador. • La ubicación geográfica estamos en sur occidente del país con fácil llegada. • Atractivo para la inversión nacional y extranjera. 	<ul style="list-style-type: none"> • La politización de los programas de desarrollo gubernamentales. • La inseguridad ciudadana • Paternalismo político social. • Falta de continuidad en los proyectos nacionales. • Exclusión social. • Perdidas de proyectos por no contar con estructuras organizativas comunitarias capacitadas y fortalecidas para la gestión de proyectos • Riesgos ambientales por contaminación de fuentes de agua, deforestación, incendios. • Deficiencia en el servicio de agua potable de calidad y cantidad en algunos barrios y colonias.

XII. Plan de Desarrollo del Municipio.

Visión de Desarrollo Municipal.

Con la participación activa de los actores sociales del municipio se dio el ejercicio para construir la Visión de Desarrollo a través de un proceso de reflexión, discusión y consensos sobre la imagen del futuro que se desea. Tomando en cuenta la transformación social, económica, política e institucional que se requiere para definir las perspectivas de futuro.

La Visión de Desarrollo pretende articular los esfuerzos de los actores locales, de manera que se logren las transformaciones y se alcancen las metas cuantitativas y cualitativas propuestas.

Visión:

La población del municipio de La Esperanza, a través de las instituciones estatales, las organizaciones de base, las ONG's Locales y la Corporación Municipal plantean que:

Para el año 2028 hemos aumentado los niveles de cobertura de los servicios de salud, educación y mejorado el ambiente de seguridad ciudadana para un mayor bienestar de la población municipal, con un mayor nivel de inversión público - privada, promoviendo la equidad de género y la sostenibilidad de los recursos naturales, contando con una administración pública que inspire transparencia y liderazgo con la participación de la población en las comunidades.

Considerando, como una prioridad, la población infantil y los jóvenes en riesgo social vulnerables a la deserción escolar y la drogadicción. Fortaleciendo el núcleo familiar y los principios de moralidad y buenas costumbres, característicos de la cultura y tradición lenca.

Facilitando los medios para que la población cuente con las opciones para encontrar su propio desarrollo y garantizando el bienestar de la población futura.

MISIÓN:

Los diferentes actores sociales y económicos del municipio, se plantea como misión que:

La población del municipio de La Esperanza asume con responsabilidad el cumplimiento de lo establecido en el PDM-OT, cuyas acciones se orientan hacia un fortalecimiento de las capacidades de los actores y la adecuada inversión que garantizan un mejor nivel en la calidad de vida, Adoptando de forma positiva los cambios o reformas necesarias para el cumplimiento de las metas propuestas trabajando de forma coordinada y en armonía, Fomentando las tradiciones de la cultura Lenca como insignia del origen e historia del municipio.

VIV. Líneas, Objetivos y Proyectos Estratégicos de Desarrollo Territorial del Municipio.

1)- Línea Estratégica: Apoyo a proyectos productivos agrícolas y empresariales

Objetivo Estratégico: Que la población urbana y rural se involucre en los proyectos productivos agrícolas y empresariales de desarrollo en el municipio.

Proyectos Estratégicos

- 1) Apoyo a productores de Granos Básicos (Maíz y Frijoles)
- 2) Apoyo a la producción agropecuaria
- 3) Apoyo a MIPIMES

2)- Línea Estratégica: Mejorar y ampliar la cobertura de servicios básicos en Salud, educación, vivienda, grupos vulnerables en el Municipio.

Objetivo Estratégico: Mejorar los niveles de vida de los pobladores.

Proyectos Estratégicos:

- 1) Compra de medicamentos
- 2) Proyectos de agua Potable
- 3) Mochila escolar
- 4) Becas estudiantiles
- 5) Material didáctico
- 6) Capacitación en turismo
- 7) Brigadas Medicas

3)- Línea Estratégica: Apoyo a la seguridad ciudadana y la inversión

Objetivo Estratégico: Que los pobladores se sientan seguros en su integridad Personal y para la inversión económica.

Proyectos Estratégicos:

- 1) Organización de comités de seguridad ciudadana
- 2) Capacitación en seguridad ciudadana

4)- Línea Estratégica: Implementar proyectos de infraestructura social

Objetivo Estratégico: Brindar condiciones de vida adecuadas para los ciudadanos y atractivas para la inversión local y externa.

Proyectos Estratégicos:

- 1) Proyectos de Electrificación
- 2) Mantenimiento de carreteras
- 3) Pavimentación de calles
- 4) Construcciones alcantarillados
- 5) Proyectos de agua potable

5)- Línea Estratégica: Conservación y protección de los recursos naturales Hídricos, forestales y suelo.

Objetivo Estratégico: Que la población viva y comparta en un ambiente libre de contaminación y produzca de manera sostenible con el medio ambiente.

Proyectos Estratégicos:

- 1) Establecimiento de Viveros forestales
- 2) Reforestación de áreas dañadas

Proyectos Estratégicos Municipales.

N.	Proyectos Estratégicos	Eje Temático	Comunitario e Intercomunitario	19	20	21	22	23	24	25	26	27	28	Costo Estimado
1	Apoyo a la producción de Frijoles Maíz	Seg. Alimentaria	Intercomunitario	x	x	x	x	x	x	x	x	x	x	2,695,000.00
2	Apoyo a la producción agropecuaria	Seg. Alimentaria	Intercomunitario	x	x		x							250,000.00
3	Compra de Medicamentos	Salud y Nutrición	Intercomunitario	x	x	x	x	x	x	x	x	x	x	300,000.00
4	Mochila Escolar	Educación	Intercomunitario	x	x	x	x	x	x	x	x	x	x	1,043,600.00
5	Becas estudiantiles	Educación	Intercomunitario	x	x	x	x	x	x	x	x	x	x	565,400.00
6	Material didáctico	Educación	Intercomunitario	x	x	x	x	x	x	x	x	x	x	299,400.00
7	Proyectos de electrificación	Infraestructura social	Intercomunitario	x	x	x	x	x						L3,373,576.00
8	Mantenimiento de carreteras	Infraestructura social	Intercomunitario	x	x	x	x	x	x	x	x	x	x	L9,870,000.00
9	Pavimentación de calles	Infraestructura social	Intercomunitario	x	x	x	x	x			x			L56,044,604.00
10	Construcción de alcantarillado	Infraestructura social	Intercomunitario	x										L13,240,000.00
11	Proyecto de agua potable	Agua y saneamiento	Col. 8 de Octubre		x	x								L300,000.00
12	Brigadas medicas	Salud y Nutrición	Intercomunitario		x		x	x	x		x		x	55,000.00
13	Capacitación en ecoturismo	Turismos	Intercomunitario	x	x	x	x	x	x	x	x	x	x	136,000.00
14	Emprendedurismo para jóvenes (MIPIMES)	Grupos Vulnerables	Intercomunitario		x			x			x			150,000.00
15	Establecimiento de viveros	R.N. y Ambiente	Intercomunitario	x	x	x	x	x	x	x	x	x	x	735,000.00
16	Campaña de Reforestación	R.N. Y Ambiente	Intercomunitario	x	x	x	x	x	x	x	x	x	x	L56,000.00
17	Organización de Comités de seguridad ciudadana	Seguridad ciudadana	Intercomunitario	x	x	x	x	x	x	x	x	x	x	154,000.00

XV. Modelo de Gestión Territorial.

El modelo de gestión territorial es el instrumento que permitirá a la Corporación Municipal la implementación de las acciones (políticas, programas y proyectos). El modelo se enfoca en el cumplimiento y conocimiento de las metas establecidas en el largo plazo, a través del seguimiento de los indicadores y el desarrollo de mecanismos de evaluaciones participativas. Con el PDM-OT se busca un cambio cultural, orientado a establecer un ambiente democrático, incluyente y participativo sobre los procesos organizativos y de toma de decisión que tienen que ver con la resolución de la problemática socioeconómica y ambiental. Por lo cual se retoma el actuar de los responsables de la implementación del plan, desde la perspectiva institucional, técnica y territorial. Tomando de base las organizaciones y estructuras de gestión participativa que están presente en el municipio. En ese sentido, se establecen tres ámbitos del trabajo de gestión del plan:

Ámbito Institucional: Corresponde a los actores institucionales miembros del Consejo Municipal de Desarrollo (Instituciones Estatales, ONG's, Sectores Privados Productivos, Sociedad Civil, Cooperantes externos), a la Corporación Municipal, la Redes de Patronatos y la persona del Sr Alcalde Municipal como Gerente de la Administración pública, brindar las garantías institucionales para la implementación del PMD-OT. A través del cumplimiento de las leyes y la formulación del marco de ordenanzas requeridas en la implementación.

Ámbito Técnico: presentan las funciones de cumplimiento de los parámetros y procedimientos técnicos que implica el ciclo de vida de cada proyecto de inversión que demandan los lineamientos estratégicos del PDM-OT.

Ámbito territorial: es considerado el principal escenario para el desarrollo de las acciones, las cuales corresponde a las organizaciones comunitarias de base, con el apoyo de las oficinas técnicas de la municipalidad.

Retomando la sectorización administrativa del territorio y la categorización de los asentamientos humanos de la zona urbana y rural, se pretende la apropiación y control de las acciones para el desarrollo del PDM-OT por parte de la población. Al final la ciudadanía a través de los mecanismos de participación, asume la co-gestión y cumplimiento de lo establecido en el PDM-OT, así como el monitoreo y seguimiento de los resultados previstos

Esquema del Modelo de Gestión Territorial para Implementar/PDM-OT

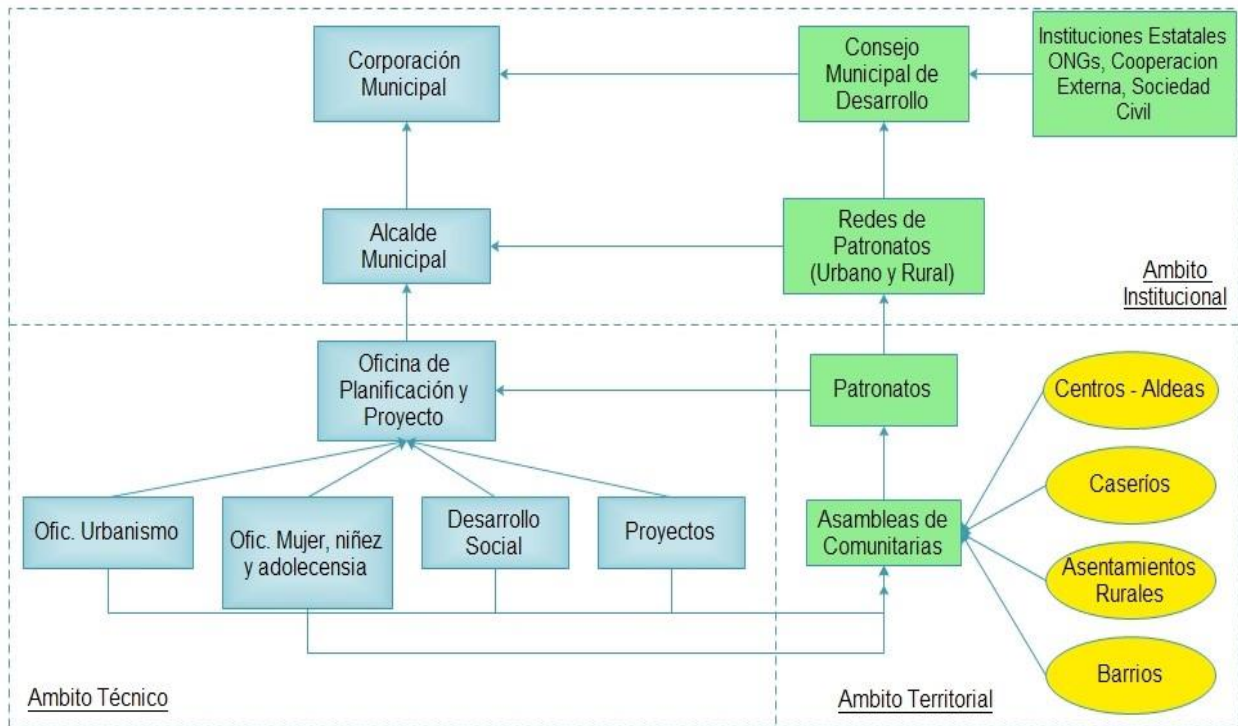

La institucionalización del modelo de gestión concluye con la formulación de los procedimientos y normas a través de las cuales se formaliza los instrumentos de formulación e implementación y seguimiento de las actividades del PDM-OT.

Zonificación para el Desarrollo Municipal; La zonificación territorial considera los insumos presentados en el diagnóstico territorial Municipal, en el cual se plantea la sectorización administrativa con base al mapeo de las aldeas, como "unidades territoriales básicas" para la implementación de las acciones comprendidas en el Plan, el propósito de las zonas funcionales es fortalecer el municipio con el ordenamiento de los asentamientos humanos, como la base de la demanda social, con una infraestructura básica comunitaria que ha mejorado el bienestar de las familias, con vías accesibles y con un servicio de transporte de calidad que facilite la comercialización de los productos.

Por tanto, se pretende que las acciones contempladas en el plan, tomen de referencia la localización de los beneficiarios a nivel de tres sectores administrativos, los cuales se conforman tomando las características de los asentamientos rurales y la categorización establecida en la fase de diagnóstico.

Agrupación de los Asentamientos Humanos por Sectores

Sectores	Aldeas	Centros - Aldeas, Caseríos y Asentamientos Rurales
Sector 1	Nueva Esperanza	La Montaña, San Juan o los Rosquitos, San Antonio, Nueva Esperanza, La Pimienta, San Vicente, El Centro
Sector 2	La Esperanza	Zona urbana (Casco Urbano)
Sector 3	Chogola	Centro Chogola, Arenales, El Terrero, Quíala, Agua Blanca, San Esteban, Lepaterique Centro, Lepaterique Norte, Lepaterique Sur El Pelón, Llano la Cruz, Puente Hondo.

Con la formalización de estos sectores dentro del municipio se podrá ejercer una gestión más efectiva y eficiente por parte de la municipalidad, a su vez, la misma población estará mejor orientada sobre cómo gestionar sus procesos de desarrollo conociendo su territorio.

Sector. 1 (Nueva Esperanza): Se considera el área más productiva del municipio con terrenos ligeramente escarpados, donde predomina la producción de café y granos básico, en menor medida, existen áreas de pastos sin embargo la presencia de ganado no es parte del potencial del territorio ya que el área restante no es apropiada para el establecimiento de pasturas extensivas.

Se ubica a una distancia de 37 kms del territorio central (línea recta), posee suelo y clima distinto al resto del municipio. Es un territorio anexo (satélite), adquirido sesenta años después de creado el municipio con una población aproximada de 1,345 habitantes ubicados en seis asentamientos humanos rurales.

El acceso vehicular se da a través del departamento de Santa Barbará, debido a que no se cuenta con una carretera que vincule de manera directa los dos territorios, por lo cual la población recibe atención de los servicios básicos y comercializan su producción en ese departamento. Por esta vía se deben recorrer 144 kms, entre el territorio central y satélite.

Sector. 2 (Zona Urbana): La zona urbana representa el principal núcleo de servicio, comercio e industria del municipio. Cuenta con infraestructura básica de servicios que requiere la población. Aquí habita el 79% de la población municipal, concentra la demanda de los servicios y generación de empleo.

Sector. 3 (Chogola): Ubicada en la zona Sur del territorio municipal, con una extensión de 121.3 km², equivalente al 77% del territorio. Tiene un estimado de 189 familias y una población estimada de 640 habitantes (el 7% de la población municipal). En el sector se ubican 10 asentamiento rurales, pero sólo 3 asentamientos cuentan con acceso todo el año, el resto carece de infraestructura vial. Los suelos son mayoritariamente de vocación forestal, donde la agricultura presenta fuertes limitantes en rendimiento. El potencial del suelo es uno de los principales criterios de la zonificación para el desarrollo del municipio, al momento de planificar las actividades productivas (primarias) agrícolas, ganaderas o

silvícolas que se puedan considerar en el territorio. De acuerdo a los resultados del mapeo realizado, cada sector presenta distinto potencial. De manera general, las características de los suelos en el municipio propician un tipo de agricultura bajo manejo intensivo y con medidas de conservación de suelo, limitando el tipo de cultivo que se puede desarrollar. Las tierras para cultivos intensivos representan el 22.7% del territorio municipal, seguido de 17% que presenta suelos óptimos para el desarrollo de las actividades forestales bajo prácticas de aprovechamiento tradicionales, por último existe la posibilidad de establecer sistemas agroforestales que permiten la mezcla de cultivos con árboles forestal y frutales en el 15.6% del territorio. El restante 55.3% se distribuye en tierras bajo régimen de protección debido a los afluentes y áreas de pendiente mayores a 50% de inclinación a zonas restringidas por ley y en menor medida, a tierras con potencial para cultivos extensivos.

Resumiendo, el Sector 1 es la zona que presenta la mayor área con potencial para el desarrollo de la agricultura, por la fertilidad de los suelos, siempre que se desarrolle bajo sistemas de producción agroforestal y bajo medidas de conservación de suelo. Similar condición presenta el Sector III, sin embargo, este es un potencial que no se optimiza debido a la poca inversión en infraestructura y la escases de tierras para los productores, también es donde se presenta una mayor concentración de áreas de restricciones para el uso de suelo.

Es importante mencionar que la información sobre la potencialidad del suelo, se basa en la información geológica y la cartografía nacional que se encuentra disponible, por tanto se debe considerar solo como un referente que requiere de confirmación en el territorio. No obstante, para fines de la planificación municipal y la implementación de medidas de ordenamiento se ha considerado en el diagnóstico territorial.

XVI. ANEXOS

- ✓ PZT
- ✓ PIMP
- ✓ PIMA, 2019
- ✓ Organización para la gestión del PDM-OT
- ✓ Plan de comunicación
- ✓ Seguimiento y Evaluación
- ✓ Imágenes
- ✓ Puntos de Actas
- ✓ Constancia de PDM-OT
- ✓ Certificado
- ✓ Bibliografía

PROGRAMACIÓN DE PLAN DE ZONAL TERRITORIAL POR EJE TEMATICO SECTOR. 1

Eje Temático Ordenamiento Territorial

#.	NOMBRE DE LOS PROYECTOS	COMUNIDADES	#.DE BENEF	AÑO DE EJECUCIÓN										COSTO APROXIMADO	APORTE COMUNITARIO	
				1	2	3	4	5	6	7	8	9	10			
1	Adquisición de fuente de agua	El Centro	350	x	x										100,000.00	30,000.00
TOTALES															100,000.00	30,000.00

Temática: Salud y Nutrición.

#.	NOMBRE DE LOS PROYECTOS	COMUNIDADES	#.DE BENEF	AÑO DE EJECUCIÓN										COSTO APROXIMADO	APORTE COMUNITARIO
				1	2	3	4	5	6	7	8	9	10		
1	Compra de Medicamentos	Intercomunitario	1,142	x	x	x	x	x	x	x	x	x	x	300,000.00	90,000.00
2	Compra de Equipo medico	Intercomunitario	742		x			x			x			160,000.00	48,000.00
3	Compra de ambulancia	Intercomunitario	832			x								500,000.00	150,000.00
4	Apoyo centro de salud N-Eza	Intercomunitario	482	x										200,000.00	60,000.00
5	Clínica Odontológica	Intercomunitario	350		x									100,000.00	30,000.00
6	Brigadas medicas	Intercomunitario	610		x	x	x	x	x	x	x	x	x	100,000.00	30,000.00
7	Campaña de fumigación	El Centro N-E	350	x	x	x	x	x	x	x	x	x	x	20,000.000	6,000.00
8	Compra de ambulancia	El centro	350		x									500,000.00	150,000.00
9	Campaña de Vacunación	intercomunitario	350	x	x	x	x	x	x	x	x	x	x	20,000.00	6,000.00
10	Programas de nutrición	Pimienta N-E	260	x	x	x	x	x	x	x	x	x	x	50,000.00	15,000.00
TOTALES														1,950,000.00	585,000.00

Eje Temático: Educación

#.	NOMBRE DE LOS PROYECTOS	COMUNIDADES	#.DE BENEF	AÑO DE EJECUCIÓN										COSTO APROXIMADO	APORTE COMUNITARIO
				1	2	3	4	5	6	7	8	9	10		
1	Mochila Escolar	Intercomunitario	592	x	x	x	x	x	x	x	x	x	x	297,600.00	89,280.00
2	Becas Escolares	intercomunitario	77	x	x	x	x	x	x	x	x	x	x	470,000.00	141,000.00
3	Material Didáctico	Intercomunitario	682	x	x	x	x	x	x	x	x	x	x	100,000.00	30,000.00
4	Modulo N- Esperanza	Pimienta N-E	482	x										350,000.00	105,000.00
5	Reparación Kínder	Pimienta	N-E		x									50,000.00	15,000.00
6	Apoyo con uniformes	Centro N-E	350	x	x	x	x	x	x	x	x	x	x	175,000.00	52,500.00
7	Apoyo con una Biblioteca	Centro N-E	350		x									50,000.00	15,000.00
8	Compra de Banda marcial (Escuela)	Centro N-E	350		x									20,000.00	6,000.00
TOTALES														1,512,600.00	453,780.00

Eje Temático: Recursos Naturales y Ambiente

#.	NOMBRE DE LOS PROYECTOS	COMUNIDADES	#.DE BENEF	AÑO DE EJECUCIÓN										COSTO APROXIMADO	APORTE COMUNITARIO
				1	2	3	4	5	6	7	8	9	10		
1	Establecimiento de Viveros	San Vicente, Pimienta Centro, N-E,	1,182	x	x	x	x	x	x	x	x	x	x	185,000.00	55,500.00
2	Capacitación en manejo de agroquímicos	San Vicente N-E	482		x		x		x		x		x	10,000.00	3,000.00
3	Organización de comité ambiental	San Vicente N-E	482		x		x		x		x		x	10,000.00	3,000.00
4	Capacitación en manejo de aguas mieles	El Centro N-E	350		x		x		x		x		x	25,000.00	7,500.00
5	Capacitación en manejo de residuos solidos	El Centro N-E	350		x		x		x		x		x	25,000.00	7,500.00
6	Fogones Mejorados (40)	El Centro N-E	200		x									40,000.00	12,000.00
7	Reforestación	Pimienta el Centro N-E	700	x	x	x	x	x	x	x	x	x	x	90,000.00	27,000.00
8	Capacitación en el Manejo de los RR-NN	Pimienta N-E	350		x		x		x		x		x	25,000.00	7,500.00
TOTALES														410,000.00	123,000.00

Eje Temático: Vivienda

#.	NOMBRE DE LOS PROYECTOS	COMUNIDADES	#.DE BENEF	AÑO DE EJECUCIÓN										COSTO APROXIMADO	APORTE COMUNITARIO
				1	2	3	4	5	6	7	8	9	10		
1	Construcción de pisos	San Vicente, Centro, Pimienta	250		x	x								370,000.00	111,000.00
2	Mejoramiento Gral. de Vivienda	San Vicente	105			x	x							105,000.00	31,500.00
3	Construcción de Repellos	San Vicente, el Centro, Pimienta	335		x	x	x	x						455,000.00	136,500.00
4	Reparación de techos	Centro N-E	230		x	x	x							350,000.00	105,000.00
5	Pila domestica	Centro N-E	30		x	x								90,000.00	27,000.00
TOTALES														970,000.00	291,000.00

Eje Temático: Grupos Vulnerables

	NOMBRE DE LOS PROYECTOS	COMUNIDADES	#.DE BENEF	AÑO DE EJECUCIÓN										COSTO APROXIMADO	APORTE COMUNITARIO
				1	2	3	4	5	6	7	8	9	10		
1	Cursos de oficios técnicos para jóvenes	San Vicente, Centro N-E	159	x	x	x	x	x	x	x	x	x	x	140,000.00	42,000.00
2	Apoyo legal a madres solteras	„	80	x		x		x		x		x		160,000.00	48,000.00
3	Apoyo a discapacitados	„	50	x	x	x	x	x	x	x	x	x	x	50,000.00	15,000.00
4	Bono a la tercera edad	Centro-N-E	30	x	x	x	x	x	x	x	x	x	x	200,000.00	60,000.00
5	Apoyo a niños desnutridos	„	15	x	x	x	x	x	x	x	x	x	x	20,000.00	6,000.00
6	Apoyo Organización de Microempresas	„	40		x		x		x		x		x	30,000.00	9,000.00
7	Apoyo Emp. De Tajadas de plátano	„	40		x									10,000.00	3,000.00
8	Torrefactora de Café	„	40		x									100,000.00	30,000.00
TOTALES														710,000.00	213,000.00

Eje Temático: Agua y Saneamiento

#.	NOMBRE DE LOS PROYECTOS	COMUNIDADES	#.DE BENEF	AÑO DE EJECUCIÓN										COSTO APROXIMADO	APORTE COMUNITARIO	
				1	2	3	4	5	6	7	8	9	10			
1	Construcción de (50) Letrinas	El centro N-E	400		x	x									240,000.00	72,000.00
2	Ampliación del proyecto de agua	El Centro N-E	350		x										100,000.00	30,000.00
3	Purificación de agua	El Centro	350		x										50,000.00	15,000.00
4	Mantenimiento de red de agua	Pimienta N-E	260		x	x	x	x	x	x	x	x	x		50,000.00	15,000.00
5	Reparación de tanque de agua	"	260		x										100,000.00	30,000.00
6	Asistencia técnica proyecto de agua	"	260		x										20,000.00	6,000.00
7	Construcción de pilas	"	50			x									50,000.00	15,000.00
TOTALES															300,000.00	90,000.00

Eje Temático: Seguridad Alimentaria

#.	NOMBRE DE LOS PROYECTOS	COMUNIDADES	#.DE BENEF	AÑO DE EJECUCIÓN										COSTO APROXIMADO	APORTE COMUNITARIO	
				1	2	3	4	5	6	7	8	9	10			
1	Apoyo a la producción de frijoles y Maíz	San Vicente, Centro, Pimienta N-E	630	x	x	x	x	x	x	x	x	x	X		1,935,000.00	580,500.00
2	Capacitación en buenas prácticas agrícolas	San Vicente	280	x		x		x		x		x			10,000.00	3,000.00
3	Cap. En producción de abonos orgánicos	El Centro N-E	350		x										5,000.00	1,500.00
4	Capacitación en manejo pos cosecha	El Centro N-E	350		x										5,000.00	1,500.00
5	Cap. En producción agrícola	Pimienta	350		x										5,000.00	1,500.00
TOTAL															1,960,000.00	588,000.00

Eje Temático: Seguridad Ciudadana

#.	NOMBRE DE LOS PROYECTOS	COMUNIDADES	#.DE BENEF	AÑO DE EJECUCIÓN										COSTO APROXIMADO	APORTE COPMUNITARIO	
				1	2	3	4	5	6	7	8	9	10			
1	Presencia Policial	Centro N-E	350		x										20,000.00	6,000.00
2	Org. Comité de Seguridad	''	350	x		x		x		x		x		10,000.00	3,000.00	
3	Capacitación del (CSC)	''	350	x		x		x		x		x		10,000.00	3,000.00	
TOTALES														40,000.00	12,000.00	

Eje Temático: Infraestructura Social

#.	NOMBRE DE LOS PROYECTOS	COMUNIDADES	#.DE BENEF	AÑO DE EJECUCIÓN										COSTO APROXIMADO	APORTE COMUNITARIO
				1	2	3	4	5	6	7	8	9	10		
1	Proyectos de electrificación	Intercomunitario	482	x		x	x	x						863,576.00	259,072.00
2	Ampliación de electrificación	Centro, Pimienta N-E	30		x									250,000.00	75,000.00
3	Mantenimiento de carreteras	Intercomunitario	1092	x	x	x	x	x	x	x	x	x	X	1,300,000.00	390,000.00
4	Construcción de casa comunal	San Vicente	482		x									400,000.00	120,000.00
5	Caja Puente La Pimienta	N- Eza	482	x										100,000.00	30,000.00
6	Reparación de Escuela	Centro N-E	50		x									50,000.00	15,000.00
7	Mejoramiento de caminos de herradura	Centro N-E	50	x	x	x	x	x	x	x	x	x	x	200,000.00	60,000.00
8	Modulo escolar (02)	Centro, Pimienta N-E	350	x	x									550,000.00	165,000.00
9	Construcción de Cancha polideportiva	Centro N-E	50		x									100,000.00	30,000.00
10	Mejoramiento de Kínder	Pimienta N-E	22		x									50,000.00	15,000.00
11	Mejoramiento del Centro de salud	Pimienta	350	x										200,000.00	60,000.00
TOTALES														4,063,576.00	1,219,072.00

PROGRAMACIÓN DE PLAN DE ZONAL TERRITORIAL POR EJE TEMATICO SECTOR. 2

Eje Temático: Ordenamiento Territorial.

#.	NOMBRE DE LOS PROYECTOS	COMUNIDADES	#.DE BENEF	AÑO DE EJECUCIÓN										COSTO APROXIMADO	APORTE COMUNITARIO
				1	2	3	4	5	6	7	8	9	10		
1	Reubicación de pilas de Oxidación	Intercomunitario	1,353			x								2,050,000.00	615,000.00
2	Gestión de Fuentes de Agua	„	1,076		x									2,000,000.00	600,000.00
3	Legalización de lotes de terreno	Col. 8 de Octubre	161		x									30,000.00	9,000.00
4	Señalización de calles	B° Candelaria	403	x	x	x	x	x	x	x	x	x	x	30,000.00	9,000.00
5	Restauración de Viviendas	B° Candelaria	403	x										25,000.00	7,500.00
Total														4,135,000.00	1,240,500.00

Eje Temático: Salud y Nutrición

#.	NOMBRE DE LOS PROYECTOS	COMUNIDADES	#.DE BENEF	AÑO DE EJECUCIÓN										COSTO APROXIMADO	APORTE COMUNITARIO
				1	2	3	4	5	6	7	8	9	10		
1	Campañas de Limpieza	Intercomunitario	4,960	x	x	x	x	x	x	x	x	x	x	265,000.00	79,500.00
2	Campañas de Fumigación	„	2,855	x	x	x	x	x	x	x	x	x	x	206,000.00	61,800.00
3	Campañas de Abatización	„	1,825	x	x	x	x	x	x	x	x	x	x	108,000.00	32,400.00
4	Botiquín comunitario	„	889	x										30,000.00	9,000.00
5	Botiquín Escolar	B° El Tejar	300		x	x	x	x	x	x	x	x	x	45,000.00	13,500.00
6	Dragado de quebrada	intercomunitario	1,095	x	x	x	x	x	x	x	x	x	x	185,000.00	55,500.00
7	Campaña de vacunación	„	1,200	x	x	x	x	x	x	x	x	x	x	80,000.00	24,000.00
8	Limpieza de lagunas de Oxidación	Col. Pinares	300	x			x			x			x	40,000.00	12,000.00
9	Clínica Medica	Santa Anita	100			x								50,000.00	15,000.00
10	Limpieza de cunetas	„	1,223	x	x	x	x	x	x	x	x	x	x	120,000.00	36,000.00
11	Adquisición de medicamentos	B. La Gruta, Calvario	700		x		x							120,000.00	36,000.00
12	Brigadas Medicas	„	800	x			x				x			200,000.00	60,000.00
13	Mejoramiento de Centro de salud	El Centro	148	x										200,000.00	60,000.00
14	Equipamiento de Clínica	C.E.B. El calvario	1,500	x	x	x	x	x	x	x	x	x	x	200,000.00	60,000.00
TOTAL														1,849,000.00	554,700.00

Eje Temático: Educación

#.	NOMBRE DE LOS PROYECTOS	COMUNIDADES	#.DE BENEF	AÑO DE EJECUCIÓN										COSTO APROXIMADO	APORTE COMUNITARIO
				1	2	3	4	5	6	7	8	9	10		
1	Dotación de útiles escolares	intercomunitario	100	x		x		x		x		x		150,000.00	45,000.00
2	Dotación de uniformes	,,	175		x		x		x		x		x	122,500.00	36,750.00
3	Mochilas Escolares	,,	175	x	x	x	x	x	x	x	x	x	x	127,500.00	38,250.00
4	Alfabetización	Villa Hermosa	75	x		x		x						6,000.00	1,800.00
5	Equipo de computación	Buenos Aires	100		x									20,000.00	6,000.00
6	Becas estudiantiles	,,	150	x	x	x	x	x	x	x	x	x	x	390,000.00	107,000.00
7	Material didáctico	,,	450	x		x		x		x		x		125,000.00	37,500.00
8	Huertos Escolares	B. Santa Anita	50	x	x	x	x	x	x	x	x	x	x	50,000.00	15,000.00
9	Cursos vacacionales	Res. Los Helechos	60	x		x		x		x		x		100,000.00	30,000.00
10	Mejoramiento I.D.O	Plaza de Armas	600	x										300,000.00	90,000.00
11	Mejoramiento escuela guía técnica	El Calvario, el Tejar	583	x	x									600,000.00	180,000.00
13	Mejoramiento de Kinder O. García Bu.	Plaza de armas	600	x										150,000.00	45,000.00
14	Compra de instrumentos musicales	El calvario	583	x										100,000.00	30,000.00
15	Mej. Jardín de niños Esperanzano	La Gruta	700	x										100,000.00	30,000.00
16	Escuela experimental	B°. Buenos Aires	700	x										100,000.00	30,000.00
17	Capacitación para padres y docentes	B° El Tejar	150	x	x	x	x	x	x	x	x	x	x	18,000.00	5,400.00
18	Gimnasio Auditórium	B°. El calvario	2,000	x	x	x	x	x						2,000,000.00	300,000.00
19	Reacondicionamiento de de áreas verde	B° El Calvario	1500	x	x	x								100,000.00	30,000.00
20	Mejoramiento de Cancha	El calvario	1,500		x	x	x							300,000.00	90,000.00
21	Mobiliario C,E.B	El Calvario	1,500	x		x		x		x		x		500,000.00	150,000.00
TOTALES														5,359,000.00	1,607,700.00

Eje Temático Grupos Vulnerables

#.	NOMBRE DE LOS PROYECTOS		#.DE BENEF	AÑO DE EJECUCIÓN										COSTO APROXIMADO	APORTE COMUNITARIO
				1	2	3	4	5	6	7	8	9	10		
JOVENES															
1	Capacitación a jóvenes en drogas y alcohol	Intercomunitario	329	x	x	x	x	x	x	x	x	x	x	45,000.00	13,500.00
2	Construcción de centros de esparcimiento	Col. 8 de Octubre	130		x									50,000.00	15,000.00
3	Formación de Microempresas	Intercomunitario	140	x	x	x	x	x	x	x	x	x	x	405,000.00	121,500.00
4	Talleres de sastrería, belleza, panaderías otros	Col. Villa Hermosa	50	x		x		x		x		x		150,000.00	45,000.00
5	Capital Semilla/ micro/emp.	„	50		x									50,000.00	15,000.00
6	Cursos para Jóvenes oficios técnicos	Intercomunitario	110	x		x	x	x		x	x	x		390,000.00	117,000.00
7	Promover el arte y el deporte	Col. Mi Esperanza	20		x		x		x		x		x	25,000.00	7,500.00
8	Mejorar canchas deportivas	Col. San Carlos	103	x										120,000.00	36,000.00
9	Centro de rehabilitación	„	155		x									380,000.00	114,000.00
10	Eventos culturales	B. El Centro	146	X										200,000.00	60,000.00
11	Eventos deportivos	B. El Centro	146	x										74,670.00	22,401.00
Sub Total														1,889,670.00	566,901.00
MUJERES															
12	Apoyo legal de madres solteras	B. Eramaní	50	x	x	x	x	x	x	x	x	x	x	10,000.00	3,000.00
13	Becas para mujeres	intercomunitario	80	x										80,000.00	24,000.00
14	Gastos médicos /mujeres	„	200	X										100,000.00	30,000.00
15	Huertos para Mujeres	„	200	X										70,000.00	21,000.00
16	Mejoramiento de vivienda	„	200	X										100,000.00	30,000.00
17	Eventos de mujeres	„	200	X										10,000.00	3,000.00
18	Microempresas de mujeres	„	200	X										50,000.00	15,000.00
19	Ayuda social para mujeres	„	200	x										100,000.00	30,000.00
20	Capacitaciones para mujeres	„	200	x										50,000.00	15,000.00
Sub. Total														570,000.00	171,000.00

NIÑEZ															
21	Becas de estudio para jóvenes y niños	unitario	80	x										80,000.00	24,000.00
22	Eventos y celebraciones varias	intercomunitario	578	x										100,000.00	30,000.00
23	Implementos escolares	Intercomunitario	578	x										100,000.00	30,000.00
24	Bono para la niñez	B° El Tejar	150	x	x	x	x	x	x	x	x	x	x	75,000.00	22,500.00
25	Capacitaciones para jóvenes y niños	Intercomunitario	578	x										20,000.00	6,000.00
26	Gastos médicos para niños y discapacitados	„	500	x										100,000.00	30,000.00
Sub Total														475,000.00	142,500.00

Adulto Mayor y Discapacitados															
1	Fondo para adulto mayor	B° El Tejar	150	x	x	x	x	x	x	x	x	x	x	675,000.00	202,500.00
2	Fondos para discapacitados	B° El Tejar	25	x	x	x	x	x	x	x	x	x	x	112,500.00	33,750.00
Sub Total														787,000.00	236,100.00

Eje Temático: Recursos Naturales y Ambiente

#.	NOMBRE DE LOS PROYECTOS	COMUNIDADES	#.DE BENEF	AÑO DE EJECUCIÓN										COSTO APROXIMADO	APORTE COMUNITARIO
				1	2	3	4	5	6	7	8	9	10		
1	Campañas de reforestación	Intercomunitario	1,826	x	x	x	x	x	x	x	x	x	x	80,000.00	24,000.00
2	Establecimiento de viveros	„	1,329	x	x	x	x	x	x	x	x	x	x	210,000.00	63,000.00
3	construcción de fogones	„	230	x	x	x								90,000.00	27,000.00
4	Org. y capacitación de comités ambientales	Santa Anita	1,850	x		x		x		x		x		20,000.00	6,000.00
5	Limpieza de quebradas	Mi Esperanza	240	x		x		x		x		x		10,000.00	3,000.00
6	Limpieza de fosas sépticas	Llanos del rocío	300	x	x	x	x	x	x	x	x	x	x	80,000.00	24,000.00
7	Dragado de lagunas	„	300	x	x	x	x	x	x	x	x	x	x	600,000.00	180,000.00
8	Arborización	„	300			x								10,000.00	3,000.00
9	Reubicación tiendas de agroquímicos	B° Candelaria	403	x										0.00	0.00
10	Capacitación en manejo de desechos Solidos	B° el Tejar, Calvario	750		x	x								40,000.00	12,000.00
11	Dotar de basureros	B° El Calvario	400		x									20,000.00	6,000.00
TOTALES														1,160,000.00	348,000.00

Eje Temático: Vivienda

#.	NOMBRE DE LOS PROYECTOS	COMUNIDADES	#.DE BENEF	AÑO DE EJECUCIÓN										COSTO APROXIMADO	APORTE COMUNITARIO
				1	2	3	4	5	6	7	8	9	10		
1	Construcción de Pisos	intercomunitario	493	x	x	x	x							560,000.00	168,000.00
2	Construcción de repellos	„	870	x	x	x		x						795,000.00	238,500.00
3	Construcción de cielo falso	„	150	x		x								150,000.00	45,000.00
4	Construcción de techos	„	372	x	x	x	x	x						285,000.00	85,500.00
5	Pilas	B° El Tejar	150				x	x						50,000.00	15,000.00
TOTALES														1,840,000.00	552,000.00

Eje Temático: Agua y Saneamiento

#.	NOMBRE DE LOS PROYECTOS	COMUNIDADES	#.DE BENEF	AÑO DE EJECUCIÓN										COSTO APROXIMADO	APORTE COMUNITARIO
				1	2	3	4	5	6	7	8	9	10		
1	Alcantarillados	Intercomunitario	3,372	x	x	x	x	x						13,740,000.00	4,122,000.00
2	Revisión de tragantes de aguas lluvias	Plaza de armas	600		x			x				x		60,000.00	18,000.00
3	Mejoramiento de sistema de agua potable.	Intercomunitario	4,285	x	x	x								2,740,000.00	822,000.00
4	Proyecto de agua potable	Col. 8 de octubre	323		x	x								300,000.00	90,000.00
5	Sistema de tratamiento de agua	Intercomunitario	1,118	x	x	x								82,500.00	24,750.00
6	Construcción de tanque de agua	Intercomunitario	1,580		x	x		x						2,700,000.00	810,000.00
7	Construcción de cunetas	B. Buenos Aires	800	x		x		x		x		x		50,000.00	15,000.00
8	Mejoramiento de fuente de agua	Co. Pinares	695	x		x		x		x		x		20,000.00	6,000.00
9	Filtros de agua	„	695	x		x		x		x		x		120,000.00	36,000.00
10	Proyectos alternos de fuentes de agua	„	695		X									200,000.00	60,000.00
11	Proyecto de letrinas	B. Santa Anita	165	x	x									136,000.00	40,800.00
12	Perforación de pozo	El Tejar	135			x								200,000.00	60,000.00
13	Mantenimiento de sistema de alcantarillado	El Centro	146	x										337,858.00	101,357.64
14	Mantenimiento de agua potable	El Centro	146	x										100,000.00	30,000.00
TOTALES														20,686,358.00	6,205,907.00

Eje Temático: Economía

#.	NOMBRE DE LOS PROYECTOS	COMUNIDADES	#.DE BENEF	AÑO DE EJECUCIÓN										COSTO APROXIMADO	APORTE COMUNITARIO	
				1	2	3	4	5	6	7	8	9	10			
1	Cafetería y Repostería	B. Buenos Aires	50	x											120,000.00	36,000.00
2	Establecimiento de maquila	Santa Anita	100	x	x										100,000.00	30,000.00
3	Generación de ingresos/ventas	Mi Esperanza	480	x	x	x	x	x	x	x	x	x	x		50,000.00	15,000.00
4	MIPIMES	Intercomunitario	630	x											389,294.15	116,788.24
TOTALES															659,294.15	197,788.24

Eje Temático: Seguridad Alimentaria

#.	NOMBRE DE LOS PROYECTOS	COMUNIDADES	#.DE BENEF	AÑO DE EJECUCIÓN										COSTO APROXIMADO	APORTE COMUNITARIO	
				1	2	3	4	5	6	7	8	9	10			
1	Establecimiento de huertos familiares	Santa Anita	100		x		x		x		x		x		100,000.00	30,000.00
TOTALES			100												100,000.00	30,000.00

Eje Temático: Participación

#.	NOMBRE DE LOS PROYECTOS	COMUNIDADES	#.DE BENEF	AÑO DE EJECUCIÓN										COSTO APROXIMADO	APORTE COMUNITARIO	
				1	2	3	4	5	6	7	8	9	10			
1	Organización de comités de apoyo	Col. Mi Esperanza	400	x	x	x	x	x	x	x	x	x	x		10,000.00	3,000.00
2	Integración y capacitación a red de mujeres	Col. La Popular	75	x	x										5,000.00	1,500.00
TOTALES															15,000.00	4,500.00

Eje Temático: Seguridad Ciudadana

#.	NOMBRE DE LOS PROYECTOS	COMUNIDADES	#.DE BENEF	AÑO DE EJECUCIÓN										COSTO APROXIMADO	APORTE COMUNITARIO
				1	2	3	4	5	6	7	8	9	10		
1	Org de comité de seguridad ciudadana	Intercomunitario	5083	x	x	x	x	x	x	x	x	x	x	72,500.00	21,750.00
2	Capacitación en seguridad ciudadana	Intercomunitario	4,324	x	x	x	x	x	x	x	x	x	x	51,000.00	15,300.00
3	Circuito cerrado	B. El Tejar (Cáliz)	135		x									5,000.00	1,500.00
4	Posta de vigilancia	Intercomunitario	475	x										15,000.00	4,500.00
5	Reactivación de comité de seguridad	B. Eramaní	799	x		x		x		x		x		10,000.00	3,000.00
6	Seguridad paseo la gruta	B. La Gruta	700	x										98,000.00	29,400.00
7	Seguridad paseo Quiscamote	B. La Gruta	700	x										98,000.00	29,400.00
8	Seguridad Estadio R.B.P	Plaza de Armas	600	x										98,000.00	29,400.00
9	Seguridad Parques	Municipal	todos	x										49,000.00	14,700.00
10	Regulación de Cantinas	B° Candelaria	403	x										0.00	0.00
TOTALES														496,500.00	148,950.00

Eje Temático: Infraestructura Social

#.	NOMBRE DE LOS PROYECTOS	COMUNIDADES	#.DE BENEF	AÑO DE EJECUCIÓN										COSTO APROXIMADO	APORTE COMUNITARIO
				1	2	3	4	5	6	7	8	9	10		
1	Proyectos de pavimentación	Intercomunitario	4,581	x	x	x	x	x	x		x			58,044,604.00	17,413,381.00
2	Mejoramiento de alumbrado publico	„	955	x	x		x							270,000.00	81,000.00
3	Construcción de tanque de agua	San Carlos	300	x										1,000,000.00	300,000.00
4	Ampliación de proy. De electricidad	intercomunitario	1,005		x	x	x							1,450,000.00	435,000.00
5	Embaulamiento de dike de agua	„	744		x									800,000.00	240,000.00

6	Reconstrucción de cerca perimetral	„	1,495		x	x								670,000.00	201,000.00
7	Mantenimiento de calles de tierra	„	1,492	x	x	x	x	x	x	x	x	x	x	3,720,000.00	1,116,000.00
8	Construcción de Escuela	Col. 8 de octubre	323		x									250,000.00	75,000.00
9	Construcción de aula CEPEB	B° Buenos Aires	30		x									400,000.00	120,000.00
10	Construcción de Kínder	B° La Gruta	700		x									1,500,000.00	450,000.00
11	Ampliación de Puente	B° Santa Anita	100				x							100,000.00	30,000.00
12	Cambio de techos de aulas	B° Santa Anita	50		x									20,000.00	6,000.00
13	Transformadores eléctricos	Col. La Popular	350	x										250,000.00	75,000.00
14	Casa comunal	Col. La popular ,El Tejar	1,350		x	x	x							1,200,000.00	360,000.00
15	Diseño de pavimentación	Llanos del Rocío	300	x										100,000.00	30,000.00
16	Adoquinado de calles secundarias	B° Piedra menuda	250					x						50,000.00	15,000.00
17	Construcción de Túmulos	B. Eramaní	799	x										100,000.000	30,000.00
18	Mejoramiento de estadio R.B.P	B° Plaza de armas	600	x										100,000.00	30,000.00
19	Mejoramiento de estadio nuevo	Ciudad Cívica	600	x										1,850.000.00	555,000.00
20	Mejoramiento de plaza Perú	Col. Mi Esperanza	480	x										50,000.00	15,000.00
21	Mej. Edificio Histórico Municipal	B° el Centro	146	x										100,000.00	30,000.00
22	Mejoramiento de cementerio Municipal (Tejar)	Municipal	1,048	X										100,000.00	30,000.00
23	Mejoramiento de Rastro Municipal	Municipal	136	X										100,000.00	30,000.00

24	Mejoramiento de mercado la Concepción	Municipal	146	X										50,000.00	15,000.00
25	Compra de terreno para cementerio	Municipal	146	X										100,000.00	30,000.00
26	Compra Terreno Relleno Sanitario	Bimunicipal		X										60,000.00	18,000.00
27	Drenaje de aguas lluvias el Tejar	El Tejar	135	x										250,000.00	75,000.00
28	Actualización de Valores Catastro	Municipal	xxx	x										350,000.00	105,000.00
29	Compra de Vehículo	Municipal	xxx	x										500,000.00	150,000.00
30	Mejoramiento calle N-Eza	mancomunado	xxx	x										100,000.00	30,000.00
31	Rehabilitación calle S de Opa laca N- Eza	mancomunado	xxx	X										165,790.00	49,737.00
32	Acera peatonal cementerio	Municipal, B°. Calvario	750	x	x									125,000.00	37,500.00
33	Construcción de parque infantil	B° El Tejar	600			x								100,000.00	30,000.00
34	Construcción de cancha deportiva	B° El Tejar	800				x							300,000.00	90,000.00
35	Muro Perimetral escuela	B° El Tejar	800		x									400,000.00	120,000.00
36	Señalización Vial	B°. El Calvario	50	x				x				x		25,000.00	7,500.00
TOTAL														74,750,394.00	22,425,118.00

Eje Temático: Turismo

#.	NOMBRE DE LOS PROYECTOS	COMUNIDADES	#.DE BENEF	AÑO DE EJECUCIÓN										COSTO APROXIMADO	APORTE COMUNITARIO
				1	2	3	4	5	6	7	8	9	10		
1	Apoyo a ferias artesanales	San Carlos	300	x	x	x	x	x	x	x	x	x	x	40,000.00	12,000.00
2	Construcción de champas típicas	„	100		x									6,000.00	1,800.00
3	Construcción de auto pista deportiva	„	300			x								30,000.00	9,000.00
4	Cancha de usos múltiples	B. El Tejar	135			x								75,000.00	22,500.00
5	Juegos infantiles (parque)	„	135				x							50,000.00	15,000.00
6	Org. de comité de turismo	Llanos del Rocío	300	x		x		x		x		x		5,000.00	1,500.00
7	Cap. A comité de turismo	„	300	x		x		x		x		x		5,000.0	1,500.00
8	Construcción de áreas turísticas	„	300		x	x								40,000.00	12,000.00
9	Mant. La Gruta	B° La Gruta	700	x										50,000.00	15,000.00
10	Mant. Baños Públicos	„	700	x										50,000.00	15,000.00
11	Mantenimiento Parque López	B° El Centro	140	x										50,000.00	15,000.00
12	Mejoramiento de parque infantil	B° San Carlos	300	x										50,000.00	15,000.00
13	Construcción de CANOPIN	La Gruta	700	x										500,000.00	150,000.00
TOTALES														951,000.00	285,300.00

Programación de Plan de Zonal Territorial por Eje Temático Sector. 3

Temática: Ordenamiento Territorial

#.	NOMBRE DE LOS PROYECTOS	COMUNIDADES	#.DE BENEF	AÑO DE EJECUCIÓN										COSTO APROXIMADO	APORTE COMUNITARIO
				1	2	3	4	5	6	7	8	9	10		
1	Mejoramiento de Suelos	Intercomunitario	315	x	X	x	x	x	x	x	x	x	x	40,000.00	12,000.00
2	Cap. En fabricación de abono orgánico	Intercomunitarios	315	x	x	x	x	x	x	x	x	x	x	34,000.00	10,200.00
3	Capacitación en producción de papa	Centro Chogola	50	x		x		x		x		x		10,000.00	3,000.00
4	Capacitación en producción de café	Centro Chogola	40		x		x		x		x		x	10,000.00	3,000.00
TOTALES														94,000.00	28, 200.00

Eje Temático: Salud y Nutrición

#.	NOMBRE DE LOS PROYECTOS	COMUNIDADES	#.DE BENEF	AÑO DE EJECUCIÓN										COSTO APROXIMADO	APORTE COMUNITARIO
				1	2	3	4	5	6	7	8	9	10		
1	Filtros de agua (10)	El pelón	50	x	x									5,000.00	1,500.00
2	Botiquín comunitario	Intercomunitario	1,432	x	x		x							100,000.00	30,000.00
3	Campañas de fumigación	San Esteban	1,376	x	x	x	x	x	x	x	x	x	x	138,000.00	41,400.00
4	Brigadas Medicas	Intercomunitario	214		x		x	x	x		x		x	55,000.00	16,500.00
5	Purificación de Agua	Lepaterique centro	200	x	x	x	x							8,000.00	2,400.00
6	Cap./Amas de casa en inocuidad de alimentos	,,	200		x	x								2,400.00	720.00
7	Campaña de Limpieza	Lepaterique Norte	125	x	x	x	x	x	x	x	x	x	x	20,000.00	6,000.00
TOTALES														336,400.00	98,520.00

Eje Temático: Educación

#.	NOMBRE DE LOS PROYECTOS	COMUNIDADES	#.DE BENEF	AÑO DE EJECUCIÓN										COSTO APROXIMADO	APORTE COMUNITARIO
				1	2	3	4	5	6	7	8	9	10		
1	Mochila Escolar	Intercomunitario	190	x		x		x		x		x		346,000.00	103,800.00
2	Escuela para Padres	Intercomunitario	100	x	x	x	x	x	x	x	x	x	x	15,000.00	4,500.00
3	Capacitación a Maestros	Arenales	03	x	x	x	x	x	x	x	x	x	x	5,000.00	1,500.00
4	Material Didáctico	Intercomunitario	143	x		x	x	x		x		x	x	74,400.00	22,320.00
5	Mej. Escuela Patria Libre	San Esteban	140	x										100,000.00	30,000.00
5	Centro Básico	Zonal	225		x	x								50,000.00	15,000.00
6	Zapatos/ Escolares	Intercomunitario	81		x		x		x		x		x	40,500.00	12,150.00
7	Becas para Estudiantes	Lepaterique Norte	18	x				x		x		x		5,400.00	0.00
8	Cap./ Higiene y Limpieza	Lepaterique Norte	18		x			x			x			3,000.00	900.00
9	Mejoramiento CEPEB	Chogola	260	x										300,000.00	90,000.00
TOTALES														889,300.00	266,790.00

Eje Temático: Recursos Naturales y Ambiente

#.	NOMBRE DE LOS PROYECTOS	COMUNIDADES	#.DE BENEF	AÑO DE EJECUCIÓN										COSTO APROXIMADO	APORTE COMUNITARIO
				1	2	3	4	5	6	7	8	9	10		
1	Comité Ambiental	Intercomunitario	1,396	X	X	X	X	X	X	X	X	X	X	52,000.00	15,600.00
2	Cap./ en manejo de los Recursos Naturales	El Pelón	131		X									5,000.00	1,500.00
3	Establecimiento de Viveros	Intercomunitario	1,780	X	X	X	X	X	X	X	X	X	X	340,000.00	102,000.00
4	Vivero Municipal	municipal	xxx	x										50,000.00	15,000.00
5	Cap./ Educación Ambiental	Arenales	385	x		X		X		X		x		5,000.00	1,500.00
6	Construcción de Fogones	Intercomunitario	105		X	X								30,000.00	9,000.00
7	Reforestación	Lepaterique Norte	125		x			x			x			6,000.00	1,800.00
8	Cierre técnico	Lepaterique centro	200	x										1,000,000.00	300,000.00
TOTALES														1,488,000.00	446,400.00

Eje Temático: Grupos Vulnerables

#.	NOMBRE DE LOS PROYECTOS	COMUNIDADES	#.DE BENEF	AÑO DE EJECUCIÓN										COSTO APROXIMADO	APORTE COMUNITARIO
				1	2	3	4	5	6	7	8	9	10		
1	Cursos de Oficios Técnicos	El Pelón	213	X		X	X	X		x		x	X	840,000.00	252,000.00
2	Cap./ Jóvenes Ecoturismo	El Pelón	134	X	X	X	X	X	x	X	X	X	X	136,000.00	40,800.00
3	Cap./ Jóvenes Gastronomía	Arenales	100		X		X		x		X		X	100,000.00	30,000.00
4	Emprendedurismo para Jóvenes	San Esteban	29		x			x			x			150,000.00	45,000.00
TOTALES			476											1,226,000.00	367,800.00

Eje Temático: Vivienda

#.	NOMBRE DE LOS PROYECTOS	COMUNIDADES	#.DE BENEF	AÑO DE EJECUCIÓN										COSTO APROXIMADO	APORTE COMUNITARIO
				1	2	3	4	5	6	7	8	9	10		
1	Construcción de pisos	Intercomunitario	372	X	X	X		X						390,000.00	117,000.00
2	Repellos	Intercomunitario	537	X	X	X		X	X					595,000.00	178,500.00
3	Reparación de techos	Intercomunitario	100	x	x	x								145,000.00	43,500.00
TOTALES			899											1,130,000.00	339,000.00

Eje Temático: Agua y Saneamiento

#.	NOMBRE DE LOS PROYECTOS	COMUNIDADES	#.DE BENEF	AÑO DE EJECUCIÓN										COSTO APROXIMADO	APORTE COMUNITARIO
				1	2	3	4	5	6	7	8	9	10		
1	Red Domiciliaria de Agua Potable	Intercomunitario	256		x	x	x							325,000.00	97,500.00
2	Purificación de Agua	Intercomunitario	496	x	x	x	x	x	x	x	x	x	x	75,000.00	22,500.00
3	Proy. De Agua Potable	Intercomunitario	656		x	x								1,000,000.00	300,000.00
4	Construcción de letrinas	Intercomunitario	510	x	x	x								222,000.00	66,600.00
5	Pozo perforado	Intercomunitario	225		x			x						200,000.00	60,000.00
6	Ampliación Proy. De Agua potable	Intercomunitario	80	x	X									200,000.00	60,000.00
7	Mantenimiento de sistema de agua	Agua Blanca	50	X										50,000.00	15,000.00
8	Construcción de tanque agua	Lepaterique centro	200	X										500,000.00	150,000.00
9	Filtros de agua	Llano de La Cruz	70	X										8,400.00	2,520.00
10	Bomba de agua	Lepaterique Norte	125		x									20,000.00	6,000.00
11	Sistema de agua potable	Lepaterique Centro	200	x										100,000.00	30,000.00
TOTALES														2,700,400.00	810,120.00

Eje Temático: Economía

#.	NOMBRE DE LOS PROYECTOS	COMUNIDADES	#.DE BENEF	AÑO DE EJECUCIÓN										COSTO APROXIMADO	APORTE COMUNITARIO
				1	2	3	4	5	6	7	8	9	10		
1	Granja Avícolas	Arenales	150		X									150,000.00	45,000.00
2	Porquerizas	Centro Chogola	65	X			x							100,000.00	30,000.00
3	Empresa de tejidos e Hilados	Lepaterique norte	50			X								20,000.00	6,000.00
4	Sastrería	Terreros	25		X									20,000.00	6,000.00
5	Panadería	Terreros	50	x										10,000.00	3,000.00
TOTALES														300,000.00	90,000.00

Eje Temático: Seguridad Alimentaria

#.	NOMBRE DE LOS PROYECTOS	COMUNIDADES	#.DE BENEF	AÑO DE EJECUCIÓN										COSTO APROXIMADO	APORTE COMUNITARIO
				1	2	3	4	5	6	7	8	9	10		
1	Apoyo a la producción de Frijoles y Maíz	Intercomunitario	544	x	x	x	x	x	x	x	x	x	x	760,000.00	228,000.00
2	Diversificación de cultivos	Intercomunitario	94	x	x	x	x	x	x	x	x	x	x	310,000.00	93,000.00
3	Capacitación en Manejo de Suelos	El Pelón	24			x								5,000.00	1,500.00
4	Capacitación en producción de papa	Intercomunitario	200		x	x	x		x		x	x	x	32,000.00	9,600.00
5	Cap. En producción de hortalizas	Arenales	50	x		x		x		x		x		10,000.00	3,000.00
6	Créditos para la producción	San Esteban	70		x		x		x		x		x	75,000.00	22,500.00
7	Huertos familiares	Intercomunitario	240	x	x		x		x	x	x		x	108,000.00	32,400.00
8	Huertos Familiares	Municipal	XXX	x										250,000.00	75,000.00
9	Apoyo a la producción de café	Intercomunitario	50		x			x			x			6,000.00	1,800.00
10	Capa. A la producción agrícola	Intercomunitario	100	x			x			x			x	10,000.00	3,000.00
TOTALES														1,566,000.00	469,800.00

Eje Temático: Tierra

#.	NOMBRE DE LOS PROYECTOS	COMUNIDADES	#.DE BENEF	AÑO DE EJECUCIÓN										COSTO APROXIMADO	APORTE COMUNITARIO
				1	2	3	4	5	6	7	8	9	10		
1	Donación tierra para trabajar	Lepaterique Norte	125			X								100,000.00	30,000.00
2	Donación de tierra para casa comunal	„	125	X										100,000.00	30,000.00
3	Donación de tierra para tanque	„	125		x									100,000.00	30,000.00
TOTALES			375											300.000.00	90,000.00

Eje Temático: Participación

#.	NOMBRE DE LOS PROYECTOS	COMUNIDADES	#.DE BENEF	AÑO DE EJECUCIÓN										COSTO APROXIMADO	APORTE COMUNITARIO	
				1	2	3	4	5	6	7	8	9	10			
1	Fortalecimiento org. Locales	El Pelón	131	X											5,000.00	1,500.00
2	Apoyo en elaboración de perfiles de proyecto	„	131		x										5,000.00	1,500.00
TOTALES															10,000.00	3,000.00

Eje Temático: Seguridad Ciudadana

#.	NOMBRE DE LOS PROYECTOS	COMUNIDADES	#.DE BENEF	AÑO DE EJECUCIÓN										COSTO APROXIMADO	APORTE COMUNITARIO	
				1	2	3	4	5	6	7	8	9	10			
1	Org. comité de Seguridad Ciudadana	Intercomunitario	265	X		x		x		x		x			10,000.00	3,000.00
2	Cap. En Seguridad Ciudadana	Intercomunitario	265	X			x			x			x		10,500.00	3,150.00
3	Capacitación En Violencia Familiar	Lepaterique Norte	125	x											500.00	150.00
TOTALES															21,000.00	6,300.00

Eje Temático: Infraestructura Social

#.	NOMBRE DE LOS PROYECTOS	COMUNIDADES	#.DE BENEF	AÑO DE EJECUCIÓN										COSTO APROXIMADO	APORTE COMUNITARIO
				1	2	3	4	5	6	7	8	9	10		
1	Construcción de Kinder	El Pelón	20	x										100,000.00	30,000.00
2	Mantenimiento de carretera	Intercomunitario	1,355	x	x	x	x	x	x	x	x	x	x	4,100,000.00	1,230,000.00
3	Electrificación	Intercomunitario	665	x		x		x						986,423.00	295,927.00
4	Puente Hondo	Puente hondo	50	x										400,000.00	0.00
5	Construcción de Cesamo	Intercomunitario	525		x									450,000.00	135,000.00
6	Mejoramiento de Cocina de la escuela	Intercomunitario	100			x								100,000.00	30,000.00
7	Apertura carretera Km 5	Intercomunitario	140	x										650,000.00	195,000.00
8	Reparación de escuela	Lepaterique Centro	200		x									50,000.00	15,000.00
9	Mantenimiento Huellas	Chogola	750	x										150,000.00	45,000.00
10	Construcción Placa huellas	Lepaterique Norte	125	x										40,000.00	12,000.00
11	Casa comunal	El Pelón	131	x										50,000.00	15,000.00
TOTALES														7,076,423.00	2,122,926.00

PLAN DE INVERSION MULTISECTORIAL PLURIANUAL (2019-2028)

Núm..	Nombre del Proyecto	Eje Temático	Aldea, Caserío, Barrio, Colonia o Intercomunitario	Costo Total	Años de Ejecución										Financiamiento		
					19	20	21	22	23	24	25	26	27	28	Municipal	Externo	
PROYECTOS DE DESARROLLO PRODUCTIVO																	
1	Apoyo a la producción de Frijoles Maíz	Seg. Alimentaria	Intercomunitario	2,695,000.00	x	x	x	x	x	x	x	x	x	x	x	L1,886,500	808,500.00
2	Capacitación en B.P.A	Seg. Alimentaria	San Vicente	10,000.00	x		x		x		x		x			L7,000	3,000.00
3	Establecimiento de huertos familiares	Seg. Alimentaria	Santa Anita	458,000.00	x	x	x	x	x	x	x	x	x	x		L320,600	137,400.00
4	Cafetería y repostería	Economía	Buenos Aires	120,000.00	x											L84,000	36,000.00
5	Apoyo a MIPIMES	Economía	Intercomunitario	389,294.00	x											L272,505	116,788.00
6	Organizacion de microempresa	Grupos Vulnerables	Intercomunitario	635,000.00	x	x	x	x	x	x	x	x	x	x		L444,500	190,500.00
7	Capital semilla microempresas	Grupos Vulnerables	Villa Hermosa	50,000.00		x										L35,000	15,000.00
8	Mejoramiento de Suelos	Seg. Alimentaria	Intercomunitario	40,000.00	x	x	x	x	x	x	x	x	x	x		L28,000	12,000.00
9	Cap. En producción de abono orgánico	Seg. Alimentaria	Intercomunitario	39,000.00	x	x	x	x	x	x	x	x	x	x		L27,300	11,700.00
10	Cap. En Producción de Papa	Seg. Alimentaria	Centro Chogola	42,000.00	x	x	x	x	x	x	x	x	x	x		L29,400	12,600.00
11	Cap. En Producción de Café	Seg. Alimentaria	Centro Chogola	10,000.00		x		x		x		x		x		L7,000	3,000.00
12	Apoyo a la producción pecuaria	Seg. Alimentaria	Intercomunitario	250,000.00	x	x		x								L175,000	75,000.00
13	Empresa de hilados y tejidos	Economía	Lepaterique	20,000.00			x									L14,000	6,000.00
14	Talleres de sastrería	Economía	Terreros	20,000.00		x										L14,000	6,000.00
15	Talleres de Panadería	Economía	Terreros	10,000.00	x											L7,000	3,000.00
16	Diversificacion de Cultivos	Seg. Alimentaria	Intercomunitario	310,000.00	x	x	x	x	x	x	x	x	x	x		L217,000	93,000.00

17	Capacitación producción Agrícola agrícolas	Seg. Alimentaria	Intercomunitario	15,000.00	x	x	x	x	x	x	x	x	x	x	L10,500	4,500.00
18	Créditos para la producción	Seg. Alimentaria	San Esteban	75,000.00		x		x		x		x		x	L52,500	22,500.00
19	Formación de Emp. De Tajadas	Economía	Centro N-E	10,000.00		x									L7,000	3,000.00
20	Torrefactora de Café	Economía	Centro N-E	100,000.00		x									L70,000	30,000.00
21	Manejo pos cosecha de granos	Seguridad Alimentaria	Centro N-E	5,000.00		x									L3,500	1,500.00
22	Capacitación en producción de hortalizas	Seguridad Alimentaria	Arenales	10,000.00	x		x		x		x		x		L7,000	3,000.00
23	Establecimiento de Maquilas	Economía	Santa Anita	100,000.00	x	x									L70,000	30,000.00
24	Generación de ingresos por ventas	Economía	Mi Esperanza	50,000.00	x										L35,000	15,000.00
25	Apoyo a la producción de café	Economía	Quiala	6,000.00		x			x			x			L4,200	1,800.00
PROYECTOS DE DESARROLLO SOCIAL																
1	Compra de Medicamentos	Salud y Nutrición	Intercomunitario	420,000.00	x	x	x	x	x	x	x	x	x	x	L294,000.00	126,000.00
2	Compra de Equipo Medico	Salud y Nutrición	intercomunitario	160,000.00		x									L112,000.00	48,000.00
3	Compra de Ambulancia	Salud y Nutrición	Intercomunitario	500,000.00		x	x								L350,000.00	150,000.00
4	Apoyo centro de salud	Salud y Nutrición	Pimienta N-Eza	400,000.00	x										L280,000.00	120,000.00
5	Mochila Escolar	Educación	Intercomunitario	771,100.00	x	x	x	x	x	x	x	x	x	x	L539,770.00	231,330.00
6	Becas estudiantiles	Educación	Intercomunitario	1,025,400.00	x	x	x	x	x	x	x	x	x	x	L717,780.00	307,620.00
7	Material didáctico	Educación	Intercomunitario	299,400.00	x	x	x	x	x	x	x	x	x	x	L209,580.00	89,820.00
8	Módulo de Educación	Educación	Centro, Pimienta, N.E	550,000.00	x	x									L385,000.00	165,000.00
9	Implementos escolares	Grupos Vulnerables	Intercomunitario	100,000.00	x	x									L70,000.00	30,000.00
10	Cursos de oficios técnicos/jóvenes	Grupos Vulnerables	Intercomunitario	1,272,000.00	x	x	x	x	x	x	x	x	x	x	L890,400.00	381,600.00
11	Apoyo Legal a madres solteras	Grupos Vulnerables	San Vicente	170,000.00	x		x		x		x		x		L119,000.00	51,000.00

12	Apoyo a discapacitados	Grupos Vulnerables	San Vicente	262,500.00	x	x	x	x	x	x	x	x	x	x	L183,750.00	78,750.00
13	Campañas de Limpieza	Salud y Nutrición	Intercomunitario	285,000.00	x	x	x	x	x	x	x	x	x	x	L199,500.00	85,500.00
14	Campaña de fumigación	Salud y Nutrición	Intercomunitario	364,000.00	x	x	x	x	x	x	x	x	x	x	L254,800.00	109,200.00
15	Campaña de abatización	Salud y Nutrición	Intercomunitario	78,000.00	x	x	x	x	x	x	x	x	x	x	L54,600.00	23,400.00
16	Botiquín comunitario	Salud y Nutrición	Intercomunitario	130,000.00	x			x							L91,000.00	39,000.00
17	Limpieza de quebrada	Salud y Nutrición	Col. Villa Hermosa	170,000.00	x	x									L119,000.00	51,000.00
18	Campañas de Vacunación	Salud y Nutrición	Intercomunitario	100,000.00	x	x	x	x	x			x	x	x	L70,000.00	30,000.00
19	limpieza de lagunas de oxidación	Salud y Nutrición	Col. Pinares	40,000.00	x			x				x		x	L28,000.00	12,000.00
20	Clínica Medica	Salud y Nutrición	Santa Anita	50,000.00			x								L35,000.00	15,000.00
21	Limpieza de cunetas	Salud y Nutrición	Intercomunitario	120,000.00	x	x	x	x	x	x	x	x	x	x	L84,000.00	36,000.00
22	Mejoramiento de centro de salud	Salud y Nutrición	Pimienta	200,000.00	x										L140,000.00	60,000.00
23	Campañas de alfabetización	Educación	Villa Hermosa	6,000.00	x		x		x						L4,200.00	1,800.00
24	Equipo de computación	Educación	Buenos Aires	20,000.00		x									L14,000.00	6,000.00
25	Escuela para padres y maestros	Educación	Intercomunitario	38,000.00	x	x	x	x	x	x	x	x	x	x	L26,600.00	11,400.00
26	Huertos escolares	Educación	Santa Anita	50,000.00	x	x	x	x	x	x	x	x	x	x	L35,000.00	15,000.00
27	Cursos vacacionales	Educación	Res. Los Helechos	100,000.00	x		x		x			x		x	L70,000.00	30,000.00
28	Ampliación de servicios sanitarios Escuela	educación	B. El Calvario	50,000.00			x								L35,000.00	15,000.00
29	Mejoramiento de centros educativos	Educación	Intercomunitario	1,300,000.00	x	x									L910,000.00	390,000.00
30	Capacitación/Jóvenes/drogas, alcohol	Grupos Vulnerables	Intercomunitario	45,000.00	x	x	x	x	x	x	x	x	x	x	L31,500.00	13,500.00
31	Mejorar Canchas deportivas	Grupos Vulnerables	San Carlos	1,500,000.00	x										L1,050,000.00	450,000.00
32	Centro de rehabilitación	Grupos Vulnerables	San Carlos	380,000.00			x								L266,000.00	114,000.00

33	Eventos culturales	Grupos Vulnerables	B° El Centro	200,000.00	x													L140,000.00	60,000.00
34	Eventos deportivos	Grupos Vulnerables	B° El Centro	74,670.00	x													L52,269.00	22,401.00
35	Centros de esparcimiento	Grupos Vulnerables	Col. 8 de octubre	50,000.00		x												L35,000.00	15,000.00
36	capacitación para jóvenes y niños	Grupos Vulnerables	Intercomunitario	20,000.00	x													L14,000.00	7,000.00
37	Apoyo a mujeres organizadas	Grupos Vulnerables	Intercomunitario	330,000.00	x	x	x	x	x	x	x	x	x	x	x			L231,000.00	99,000.00
38	Fortalecimiento de Organizaciones locales	Participación	El Pelón	5,000.00	x													L3,500.00	1,500.00
39	Apoyo en la elaboración de perfiles de proyectos	Participación	El Pelón	5,000.00		x												L3,500.00	1,500.00
40	Organización de comité de apoyo	Participación	Col. Mi Esperanza	10,000.00	x	x	x	x	x	x	x	x	x	x	x			L7,000.00	3,000.00
41	Integración de mujeres a red municipal	Grupos Vulnerables	Col. La popular	5,000.00	x													L3,500.00	1,500.00
42	Organización/cap. Comité/seg/ciudadana	Seguridad ciudadana	Intercomunitario	164,000.00	x	x	x	x	x	x	x	x	x	x	x			L114,800.00	49,200.00
43	Circuito cerrado	Seguridad ciudadana	Las Calix	5,000.00		x												L3,500.00	1,500.00
44	Posta de vigilancia	Seguridad ciudadana	Intercomunitario	15,000.00	x													L10,500.00	4,500.00
45	Reactivación de comité de seguridad	Seguridad ciudadana	B°. Eramani	10,000.00	x		x		x		x		x					L7,000.00	3,000.00
46	Seguridad/ La Gruta/el Quiscamote/ estadio R.B.P, Parque López	Seguridad ciudadana	Municipal	343,000.00	x	x	x	x	x	x	x	x	x	x	x			L240,100.00	102,900.00
47	Apoyo a ferias artesanales	Economía	San Carlos	40,000.00	x	x	x	x	x	x	x	x	x	x	x			L28,000.00	12,000.00
48	Construcción de Champas Típicas	Turismos	San Carlos	6,000.00		x												L4,200.00	1,800.00
49	Organización de comité de turismo	Turismos	Llanos del Rocío	5,000.00	x													L3,500.00	1,500.00
50	Capacitación / comité de turismo	Turismos	Llanos del Rocío	5,000.00	x		x		x		x		x					L3,500.00	1,500.00

51	Construcción de áreas turísticas	Turismos	Llanos del Rocío	40,000.00		x	x											L28,000.00	12,000.00
52	Const. De cancha de usos múltiples	Turismos	El Tejar	75,000.00			x											L52,500.00	22,500.00
53	Juegos infantiles	Turismos	El Tejar	50,000.00				x										L35,000.00	15,000.00
54	Construcción de Auto Pista	Turismos	San Carlos	30,000.00			x											L21,000.00	9,000.00
55	Mantenimiento de Baños Públicos, paseo la Gruta, Parque López, parque Infantil	Turismos	Intercomunitario	200,000.00	x	x	x	x	x	x	x	x	x	x	x			L140,000.00	60,000.00
56	Construcción de canopin	Turismos	intercomunitario	500,000.00	x													L350,000.00	150,000.00
57	Brigadas medicas	Salud y Nutrición	Intercomunitario	355,000.00		x	x	x	x	x								L248,500.00	106,500.00
58	Cap. Para mujeres en inocuidad de alimentos	Salud y Nutrición	Lepaterique Centro	2,400.00		x	x											L1,680.00	720.00
59	Centro Básico	Educación	Intercomunitario	50,000.00		x	x											L35,000.00	15,000.00
60	Zapatos para escolares	Educación	Intercomunitario	40,500.00		x		x		x								L28,350.00	12,150.00
61	Capacitación en higiene y limpieza	Salud y Nutrición	Lepaterique Norte	3,000.00		x				x								L2,100.00	900.00
62	Capacitación en ecoturismo	Turismos	Intercomunitario	136,000.00	x	x	x	x	x	x	x	x	x	x	x			L95,200.00	40,800.00
63	Capacitación en Gastronomía	Grupos Vulnerables	Intercomunitario	100,000.00		x		x		x								L70,000.00	30,000.00
64	Clínica Odontológico	Salud y Nutrición	Intercomunitario	100,000.00		x												L70,000.00	30,000.00
65	Apoyo con uniformes	Educación	Centro N-E	297,500.00	x	x	x	x	x	x	x	x	x	x	x			L208,250.00	89,250.00
66	Compra de banda marcial (escuela)	Educación	Centro N-E	120,000.00	x	x												L84,000.00	36,000.00
67	Una biblioteca escolar	Educación	Centro N-E	50,000.00		x												L35,000.00	15,000.00
68	Bono de la tercera edad	Grupos Vulnerables	Centro N-E	875,000.00	x	x	x	x	x	x	x	x	x	x	x			L612,500.00	262,500.00
69	Apoyo a niños desnutridos	Grupos Vulnerables	Centro N-E	70,000.00	x	x	x	x	x	x	x	x	x	x	x			L49,000.00	21,000.00
70	Presencia policial	Seguridad ciudadana	Centro N-E	20,000.00		x												L14,000.00	6,000.00

71	Botiquín Escolar	Salud y Nutrición	B° El Tejar	45,000.00		x	x	x	x	x	x	x	x	x	L31,500.00	13,500.00
72	Bono para la Niñez	Grupos Vulnerables	B° El Tejar	75,000.00		x	x	x	x	x	x	x	x	x	L52,500.00	22,500.00
73	Regulación de cantinas	Seguridad Ciudadana	B° Candelaria	0.00	x										L0.00	0.00
74	Eventos y celebraciones varias niñez	Grupos Vulnerables	Intercomunitario	100,000.00	x										L70,000.00	30,000.00
75	Mejoramiento de Vivienda mujeres	Grupos Vulnerables	Intercomunitario	100,000.00	x										L70,000.00	30,000.00
76	Mobiliario para Escuela Juan E. Flores	Educación	B°. Calvario	500,000.00	x			x			x			x	L350,000.00	150,000.00
77	Equipamiento de clínica escolar	Educación	B°. Calvario	200,000.00	x	x	x	x	x	x	x	x	x	x	L140,000.00	60,000.00
78	Reacondicionamiento de Áreas Verdes	educación	B°. Calvario	100,000.00	x	x	x								L70,000.00	30,000.00
79	Emprendedurismo para jóvenes	Grupos Vulnerables	San Esteban	150,000.00		x			x			x			L105,000.00	45,000.00
PROYECTOS DE INFRAESTRUCTURA SOCIAL																
1	Proyectos de Electrificación	Infraestructura social	Intercomunitario	L4,069,998.00	x	x	x	x	x						L2,848,998.00	1,220,999.00
2	Mantenimiento de Carreteras	Infraestructura social	Intercomunitario	L9,870,000.00	x	x	x	x	x	x	x	x	x	x	L6,909,000.00	2,961,000.00
3	Construcción de casa comunal	Infraestructura social	San Vicente, El Tejar	L1,650,000.00	x	x	x	x							L1,155,000.00	495,000.00
4	Mejoramiento de Pisos	Infraestructura social	Intercomunitario	L1,320,000.00		x	x								L924,000.00	396,000.00
5	Mejoramiento General de Vivienda	Infraestructura social	San Vicente	L105,000.00		x	x								L73,500.00	31,500.00
6	Construcción de Repellos	Infraestructura social	Intercomunitario	L1,845,000.00	x	x	x	x	x	x					L1,291,500.00	535,500.00
7	Apoyo de centro de salud	Infraestructura social	Pimienta	L200,000.00	x										L140,000.00	60,000.00
8	Construcción de caja puente	Infraestructura social	San Vicente	L100,000.00	x										L70,000.00	30,000.00
9	Pavimentación de calles	Infraestructura social	Intercomunitario	L58,044,604.00	x	x	x	x	x	x		x			L40,631,222.00	17,413,381.00
10	Construcción de tanque de agua	Infraestructura social	Intercomunitario	L4,200,000.00	x	x	x		x						L2,940,000.00	1,260,000.00
11	Embaulamiento de dique de agua	Infraestructura social	Intercomunitario	L800,000.00		x									L560,000.00	240,000.00

12	Reconstrucción de cerca perimetral	Infraestructura social	Intercomunitario	L1,470,000.00		x	x											L1,029,000.00	441,000.00
13	Construcción de escuela	Infraestructura social	Col. 8 de octubre	L250,000.00		x												L175,000.00	75,000.00
14	Construcción de aula CEPEB	Infraestructura social	B° Buenos Aires	L400,000.00		x												L280,000.00	120,000.00
15	Construcción de Kinder	Infraestructura social	B° la Gruta	L1,500,000.00	x	x												L1,050,000.00	450,000.00
16	Ampliación de puente	Infraestructura social	B° Santa Anita	L100,000.00					x									L70,000.00	30,000.00
17	Cambio de techos de aula	Infraestructura social	B°. Santa Anita	L20,000.00		x												L14,000.00	6,000.00
18	Construcción de Túmulos	Infraestructura social	B°. Eramani	L100,000.00	x													L70,000.00	30,000.00
19	Drenaje de Aguas Iluvias	Infraestructura social	B°. El Tejar	L250,000.00	x													L175,000.00	75,000.00
20	Construcción de Cielo Falso	Infraestructura social	Intercomunitario	L150,000.00	x		x											L105,000.00	45,000.00
21	Construcción de Techos	Infraestructura social	Intercomunitario	L780,000.00	x	x	x	x	x									L546,000.00	234,000.00
22	Construcción de alcantarillado	Infraestructura social	Intercomunitario	L13,740,000.00	x													L9,618,000.00	4,122,000.00
23	Revisión de tragantes de aguas lluvias	Infraestructura social	Intercomunitario	L60,000.00		x				x				x				L42,000.00	18,000.00
24	Mejoramiento de sistema agua potable	Agua y saneamiento	Intercomunitario	L2,940,000.00	x	x	x											L2,058,000.00	882,000.00
25	Proyecto de agua potable	Agua y saneamiento	Col. 8 de Octubre	L300,000.00		x	x											L210,000.00	90,000.00
26	Sistema de tratamiento de agua potable	Agua y saneamiento	Intercomunitario	L82,500.00	x	x	x											L57,750.00	24,750.00
27	Construcción de cunetas	Infraestructura social	B°. Buenos Aires	L50,000.00	x		x		x		x		x					L35,000.00	15,000.00
28	Proyecto de letrinas	Agua y saneamiento	Intercomunitario	L598,000.00	x	x	x											L418,600.00	179,400.00
29	Mejoramiento de canchas deportivas	Infraestructura social	Col. San Carlos	L120,000.00	x													L84,000.00	36,000.00
30	Construcción de Cancha Polideportiva	Infraestructura social	Intercomunitario	L475,000.00			x	x										L332,500.00	142,500.00

31	Construcción de CESAMO	Infraestructura social	Intercomunitario	L450,000.00		x													L315,000.00	135,000.00
32	Mejoramiento de cocina de escuela	Infraestructura social	Intercomunitario	L100,000.00			x												L70,000.00	30,000.00
33	Reparación de escuela	Infraestructura social	Lepaterique centro	L50,000.00		x													L35,000.00	15,000.00
34	Mantenimiento de huellas	Infraestructura social	Intercomunitario	L150,000.00	x														L105,000.00	45,000.00
35	Construcción de huellas	Infraestructura social	Lepaterique norte	L40,000.00	x														L28,000.00	12,000.00
36	Red domiciliaria de agua potable	Agua y saneamiento	Intercomunitario	L325,000.00		x	x												L227,500.00	97,500.00
37	Purificación de agua	Agua y saneamiento	Intercomunitario	L125,000.00	x	x	x	x	x	x	x	x	x	x	x				L87,500.00	37,500.00
38	Proyecto de agua potable	Agua y saneamiento	Intercomunitario	L1,000,000.00		x	x												L700,000.00	300,000.00
39	Perforación de Pozos	Agua y saneamiento	Intercomunitario	L400,000.00		x	x												L280,000.00	120,000.00
40	Ampliación de proyecto de agua	Agua y saneamiento	Intercomunitario	L300,000.00	x	x													L210,000.00	90,000.00
41	Filtros de agua	Agua y saneamiento	Intercomunitario	L133,400.00	x		x		x		x		x		x				L93,380.00	40,020.00
42	Paneles Solares	Infraestructura social	N-Eza	L400,000.00	x														L0.00	0.00
43	Señalización Vial	Infraestructura social	B° Candelaria	L55,000.00	x	x	x	x	x	x	x	x	x	x	x				L38,500.00	16,500.00
44	Restauración de viviendas	Infraestructura social	B° Candelaria	L25,000.00		x													L17,500.00	7,500.00
45	Construcción de pilas	Vivienda	Centro, Pimienta N-E, El Tejar	L190,000.00		x	x	x	x										L133,000.00	57,000.00
46	Reparación de escuela	Infraestructura social	Centro N-E	L50,000.00		x													L35,000.00	15,000.00

47	Mejoramiento de caminos de herradura	Infraestructura social	Centro N-E	L200,000.00		x												L140,000.00	60,000.00
48	Reparación de tanque de agua	Agua y saneamiento	Pimienta	L100,000.00		x												L70,000.00	30,000.00
49	Asistencia técnica en proyecto de agua	Agua y saneamiento	Pimienta	L20,000.00		x												L14,000.00	6,000.00
50	Construcción de Parque Infantil	Infraestructura social	B° El Tejar	L100,000.00			x											L70,000.00	30,000.00
51	Adoquinado de calle	Infraestructura social	Piedra Menuda	L50,000.00						x								L35,000.00	15,000.00
52	Finalización acera peatonal	Infraestructura social	B°. El calvario	L25,000.00		x												L17,500.00	7,500.00
53	Construcción de gimnasio escuela	Infraestructura social	B. El Calvario	2,000,000	x.	x	x	x	x	x	x	x	x	x	x	x		L1,400,000.00	600,000.00
54	Bomba de agua	Infraestructura social	Lepaterique norte	L20,000.00		x												L14,000.00	6,000.00
PROYECTOS AMBIENTALES																			
1	Establecimiento de viveros	R.N. Y Ambiente	Intercomunitario	L735,000.00	x	x	x	x	x	x	x	x	x	x	x	x		L514,500.00	220,500.00
2	Capacitación en el manejo de agroquímicos	R.N. Y Ambiente	San Vicente	L10,000.00														L7,000.00	3,000.00
3	Organización de comité ambiental	R.N. Y Ambiente	Intercomunitario	L82,000.00	x	x	x	x	x	x	x	x	x	x	x	x		L57,400.00	24,600.00
4	Proyectos alternos de fuentes de agua	R:N. y ambiente	Col. Pinares	L200,000.00		x												L140,000.00	60,000.00
5	Gestión de fuentes de agua	R.N. Y Ambiente	Intercomunitario	L2,000,000.00		x												L1,400,000.00	600,000.00
6	Mejoramiento de fuente de agua	R.N. Y Ambiente	Col. Pinares	L20,000.00	x		x		x		x		x					L14,000.00	6,000.00
7	Reubicación de pilas de oxidación	R.N. Y Ambiente	Intercomunitario	L2,050,000.00		x	x											L1,435,000.00	615,000.00

8	Campaña de reforestación	R.N. Y Ambiente	Intercomunitario	L176,000.00	x	x	x	x	x	x	x	x	x	x	L123,200.00	52,800.00
9	Construcción de Eco fogones	R.N. Y Ambiente	Intercomunitario	L160,000.00	x	x	x								L112,000.00	48,000.00
10	Limpieza de cause de quebrada	R.N. Y Ambiente	Intercomunitario	L35,000.00	x		x		x		x		x		L24,500.00	10,500.00
11	Limpieza de fosas sépticas	R.N. Y Ambiente	Llanos del Rocío	L80,000.00	x	x	x	x	x	x	x	x	x	x	L56,000.00	24,000.00
12	limpieza de lagunas	R.N. Y Ambiente	Llanos del Rocío	L600,000.00	x	x	x	x	x	x	x	x	x	x	L420,000.00	180,000.00
13	Arborización de la colonia	R.N. Y Ambiente	Llanos del Rocío	L10,000.00			x								L7,000.00	3,000.00
14	Cap. En manejo de RR.NN	R.N. Y Ambiente	El Pelón	L30,000.00		x		x		x		x		x	L21,000.00	9,000.00
15	Capacitación en educación ambiental	R.N. Y Ambiente	Arenales	L5,000.00	x		x		x		x		x		L3,500.00	1,500.00
16	Reubicación de negocios de agroquímicos	R.N. Y Ambiente	B° Candelaria	L0.00	x										L0.00	0.00
17	Cap. En el manejo de residuos solidos	R.N. Y Ambiente	Intercomunitario	L35,000.00		x		x		x		x		x	L24,500.00	105,000.00
18	Cap. En manejo de aguas mieles	R.N. Y Ambiente	El Centro N-E	L25,000.00		x		x		x		x		x	L17,500.00	7,500.00
19	Vivero Municipal	R.N. Y Ambiente	Municipal	L500,000.00	x	x	x	x	x	x	x	x	x	x	L350,000.00	150,000.00
20	Ubicar basureros	R.N. Y Ambiente	B° Calvario	L20,000.00		x									L14,000.00	6,000.00
21	Proyecto Piloto Manejo de desechos Solidos	R.N. Y Ambiente	B° El Calvario	L30,000.00		x	x	x							L21,000.00	9,000.00
22	Cierre Técnico	R.N. Y Ambiente	Intercomunitario	1,000,000.00											700,000.00	300,000.00
PROYECTOS ESPECIALES																
1	Mejoramamiento de edificios públicos	Infraestructura social	Municipal	L2,350,000.00	x										1,645,000.00	705,000.00
2	Compra de terrenos para cementerio	Infraestructura social	Municipal	L100,000.00	x										70,000.00	30,000.00
3	Compra de terreno para relleno sanitario	Infraestructura social	Bi Municipal	L60,000.00	x										42,000.00	18,000.00

4	Compra de Vehículo	Logística	Municipal	L500,000.00	x														350,000.00	150,000.00
5	Acera peatonal	Infraestructura social	Municipal	L100,000.00	x														70,000.00	30,000.00
6	Gestión de Maquila	Infraestructura social	Santa Anita	L100,000.00	x	x													70,000.00	30,000.00
7	Promover el arte y el deporte	Grupos Vulnerables	Mi Esperanza	L250,000.00	x	x	x	x	x	x	x	x	x	x	x	x	x	x	175,000.00	75,000.00
8	Eventos culturales	Grupos Vulnerables	Municipal	L2,000,000.00	x	x	x	x	x	x	x	x	x	x	x	x	x	x	1,400,000.00	600,000.00
9	Eventos deportivos	Grupos Vulnerables	Municipal	L746,700.00	x	x	x	x	x	x	x	x	x	x	x	x	x	x	522,690.00	224,010.00
10	Eventos y celebraciones	Grupos Vulnerables	Municipal	L1,000,000.00	x	x	x	x	x	x	x	x	x	x	x	x	x	x	700,000.00	300,000.00
11	Rehabilitación Carretera Opalaca -N-E	Infraestructura social	Municipal	L98,430.00	x														68,901.00	29,529.00
12	Actualización de valores catastro	Municipal	Municipal	L350,000.00	x														245,000.00	105,000.00
13	Donación de tierra	Tierra	Lepaterique Norte	L300,000.00	x	x	x												210,000.00	90,000.00
TOTAL				L146,459,396.00															L104,551,575.00	44,885,318.00

Ideas de Proyectos por Eje Temático Presupuestadas.

#	Ejes Temáticos	#. Ideas de Proyectos	Sectores			Total
			I	II	III	
1	Ordenamiento Territorial	04		4,080,000.00	94,000.00	4,174,000.00
2	Salud y Nutrición	23	900,000.00	2,091,000.00	308,400.00	3,299,400.00
3	Educación	29	820,000.00	1,681,000.00	889,300.00	3,390,300.00
4	RR-NN y Ambiente	19	70,000.00	960,000.00	1,488,000.00	2,518,000.00
5	Grupos Vulnerables	32	330,000.00	2,769,670.00	1,226,000.00	4,325,670.00
6	Vivienda	10	430,000.00	1,340,000.00	1,020,000.00	2,518,000.00
7	Agua y Saneamiento	25		18,906,358.00	2,620,400.00	21,126,000.00
8	Economía	09		659,294.00	300,000.00	959,294.00
9	Seguridad Alimentaria	14	570,000.00	100,000.00	1,546,000.00	2,126,000.00
10	Tierra	03			100,000.00	100,000.00
11	Participación	04		15,000.00	10,000.00	25,000.00
12	Seguridad Ciudadana	12		479,000.00	21,000.00	500,000.00
13	Infraestructura Social	46	1,863,576.00	61,295,790.00	6,576,423.00	69,735,789.00
14	Turismo	13		951,000.00		951,000.00

Plan de Inversión Municipal Anual 2019.

				INGRESOS 2019	FUNCIONAMIENTO	INVERSION
FONDOS DE TRANSFERENCIA (F-11)				L. 13,785,882.95	L. 2,067,882.44	L. 11,718,000.51
FONDOS PROPIOS (F-15)				L. 16,633,574.05	L. 9,148,465.73	L. 7,485,108.32
INGRESOS DE CAPITAL				L. 832,543.00	L. 0.00	L. 832,543.00
TOTAL INGRESOS				L. 31,252,000.00	L. 11,216,348.17	L. 20,035,651.83
BIPM	NOMBRE DE PROYECTO	UBICACIÓN		F-11	F-15	APROBADO
		UBICACIÓN	% TECHO	L. 2,067,882.44	L. 9,148,465.73	L. 11,216,348.17
BIPM	NOMBRE DE PROYECTO	UBICACIÓN		F-11	F-15	APROBADO
		UBICACIÓN	% TECHO			
	VIDA MEJOR		40%	L. 5,514,353.18		
	SALUD		10%	L. 1,378,588.30		L. 1,378,588.30
23400	MEJORAMIENTO DE CENTRO DE SALUD V.M.C.	Bº EL CENTRO		L. 200,000.00		L. 200,000.00
54200	SUBSIDIO TELETON	LA EZA.		L. 50,000.00		L. 50,000.00
54200	SUB-SIDIO HOSPITAL E.A.C.	LA EZA.	200,000	L. 200,000.00		L. 200,000.00
54200	SUB-SIDIO SALUD	LA EZA.		L. 528,588.30		L. 528,588.30
23400	CENTRO DE SALUD NUEVA ESPERANZA			L. 200,000.00		L. 200,000.00
	SUB-TOTAL SALUD		9%	L. 1,178,588.30	L. 0.00	L. 1,178,588.30
	EDUCACION		15%	L. 2,067,882.44		L. 2,067,882.44
23400	MEJ. DE I.D.O.	Bº PLAZA DE ARMAS		L. 300,000.00		L. 300,000.00
23400	MEJ. DE ESC. GUIA TECNICA Nº12	EL CALVARIO		L. 50,000.00		L. 50,000.00
23400	MODULO NUEVA ESPERANZA	NUEVA ESPERANZA		L. 350,000.00		L. 350,000.00
23400	MEJORAMIENTO DE C.E.B. M.A.S.	EL TEJAR		L. 100,000.00		L. 100,000.00
23400	MEJORAMIENTO DE C.E.P.B. CHOGOLA	CHOGOLA		L. 300,000.00		L. 300,000.00
23400	MEJORAMIENTO DE KINDER OLGA CARCIA DE BU	PLAZA DE ARMAS		L. 150,000.00		L. 150,000.00
23400	SUBSIDIO PARA COMPRA INSTRUMENTOS MUSICALES GUIA TECNICA	EL CALVARIO		L. 100,000.00		L. 100,000.00
23400	JARDIN DE NIÑOS ESPERANZANO	LA GRUTA		L. 100,000.00		L. 100,000.00
23400	MEJORAMIENTO DE ESCUELA PATRIA LIBRE	SAN ESTEBAN		L. 100,000.00		L. 100,000.00
23400	C.E.B ESCUELA EXPERIMENTAL	BUENOS AIRES		L. 100,000.00		L. 100,000.00
54200	SUB-SIDIO EDUCACION			L. 617,882.44		L. 617,882.44
	SUB-TOTAL EDUCACION		16%	L. 2,267,882.44	L. 0.00	L. 2,267,882.44

	MUJER		5.0%	L. 689,294.15		L. 689,294.15
54200	SUB-SIDIO MUJER	LA EZA		L. 129,294.15		L. 129,294.15
54200	BECAS MUJERES			L. 80,000.00		L. 80,000.00
54200	GASTOS MEDICOS PARA MUJERES			L. 100,000.00		L. 100,000.00
54200	HUERTOS MUJERES			L. 70,000.00		L. 70,000.00
23400	MEJORAMIENTO DE VIVIENDA PARA MUJERES			L. 100,000.00		L. 100,000.00
54200	EVENTOS DE MUJERES			L. 10,000.00		L. 10,000.00
23400	MICRO EMPRESAS MUJERES			L. 50,000.00		L. 50,000.00
54200	AYUDA SOCIAL A MUJERES			L. 100,000.00		L. 100,000.00
54200	CAPACITACIONES PARA MUJERES			L. 50,000.00		L. 50,000.00
		SUB-TOTAL MUJER	5%	L. 689,294.15	L. 0.00	L. 689,294.15
	NIÑEZ		5.0%	L. 689,294.15		L. 689,294.15
54200	SUB-SIDIO NIÑEZ	LA EZA		L. 289,294.15		L. 289,294.15
54200	BECAS DE ESTUDIO PARA JOVENES Y NIÑOS			L. 80,000.00		L. 80,000.00
54200	EVENTOS Y CELEBRACIONES VARIAS			L. 100,000.00		
54200	IMPLEMENTOS ESCOLARES			L. 100,000.00		
54200	CAPACITACIONES PARA NIÑES Y JUVENTUD			L. 20,000.00		
54200	GASTOS MEDICOS SECTOR NIÑEZ Y DISCAPACIDAD			L. 100,000.00		L. 100,000.00
		SUB-TOTAL NIÑEZ	5%	L. 689,294.15	L. 0.00	L. 469,294.15
	ELECTRIFICACION		3.0%	L. 413,576.49		L. 413,576.49
23400	SISTEMA DE ELECTRIFICACION SAN ESTEBAN	SAN ESTEBAN		L. 300,000.00	86423.51	L. 386,423.51
23400	SISTEMA DE ELECTRIFICACION LA MONTAÑITA	LA MONTAÑITA		L. 113,576.49		L. 113,576.49
		SUB-TOTAL ELECTRIFICACION	3%	L. 413,576.49	L. 86,423.51	L. 500,000.00
	AGUA Y SANEAMIENTO		1%	L. 137,858.83	L. 3,150,000.00	L. 3,287,858.83
23400	AMPLIACION DE REDDE ALCANTARILLADO COL BUENOS AIRES				L. 700,000.00	L. 700,000.00
23400	SISTEMA DE ALCANTARILLADO	COL. VILLA ALICIA			L. 100,000.00	L. 100,000.00
23400	SISTEMA DE ALCANTARILLADO	COL. SAN CARLOS			L. 400,000.00	L. 400,000.00
23400	SISTEMA DE ALCANTARILLADO	Villa hermosa			L. 400,000.00	L. 400,000.00
23400	CIERRE TECNICO BOTADERO BIMUBICIPAL	LEPATERIQUE			L. 1,000,000.00	L. 1,000,000.00
23400	MANTENIMIENTO DE SISTEMA DE ALC. SANITARIO	Bº EL CENTRO		L. 137,858.83	L. 200,000.00	L. 337,858.83
23400	MANTENIMIENTO DE SISTEMA DE A. P.	Bº EL CENTRO			L. 100,000.00	L. 100,000.00
23400	SISTEMA DE AGUA POTABLE LEPATERIQUE				L. 100,000.00	L. 100,000.00
23400	SISTEMA DE ALCANTARILLADO VILLA DOLORES				L. 50,000.00	L. 50,000.00
23400	DRAGADO DE QUEBRADAS	Bº EL CENTRO			L. 100,000.00	L. 100,000.00
		SUB-TOTAL AGUA Y SANEAMIENTO	1%	L. 137,858.83	L. 3,150,000.00	L. 3,287,858.83
	MEJORAMIENTO DE VIVIENDA		1%	L. 137,858.83	L. 100,000.00	L. 237,858.83

23400	MEJORAMIENTO DE VIVIENDA EL PITAL NUEVA ESPERANZA	NUEVA ESPERANZA		L. 97,858.83		L. 97,858.83
23400	MEJORAMIENTO DE VIVIENDA QUIALA	QUIALA		L. 0.00	L. 50,000.00	L. 50,000.00
23400	MEJORAMIENTO DE VIVIENDA ARENALES, CHOGOLA	ARENALES		L. 40,000.00		L. 40,000.00
23400	MEJORAMIENTO DE VIVIENDA SANTA ANITA	SANTA ANITA			L. 25,000.00	L. 25,000.00
23400	SUB-SIDIO VIVIENDA	LA ESPERANZA		L. 0.00	L. 25,000.00	L. 25,000.00
23400				L. 0.00	L. 0.00	L. 0.00
	SUB-TOTAL VIVIENDA		1%	L. 137,858.83	L. 100,000.00	L. 237,858.83
TOTALES SECTOR VIDA MEJOR						
			40%	L. 5,514,353.19	L. 3,336,423.51	L. 8,630,776.70
TODOS POR LA PAZ						
			20%	L. 2,757,176.59		
	SEGURIDAD		0	3.5%	L. 482,505.90	L. 482,505.90
54200	SUB-SIDIO SEGURIDAD	LA EZA		L. 188,505.90		L. 188,505.90
54200	SEGURIDAD PASEO LA GRUTA	Bº LA GRUTA		L. 98,000.00		L. 98,000.00
54200	SEGURIDAD PASEO "QUISCAMOTE"	LA GRUTA		L. 98,000.00		L. 98,000.00
54200	SEGURIDAD ESTADIO R.B.P.	PLAZA DE ARMAS		L. 49,000.00		L. 49,000.00
54200	SEGURIDAD PARQUES			L. 49,000.00		L. 49,000.00
	SUB-TOTAL SEGURIDAD		3.5%	L. 482,505.90	L. 0.00	L. 482,505.90
CULTURA Y DEPORTES						
			0	16.5%	L. 2,274,670.69	L. 2,274,670.69
54200	EVENTOS CULTURALES	Bº EL CENTRO		L. 200,000.00		L. 200,000.00
54200	EVENTOS DEPORTIVOS	Bº EL CENTRO		L. 74,670.69		L. 74,670.69
23400	MEJ. ESTADIO R.B.P.	Bº PLAZA DE ARMAS		L. 0.00	L. 100,000.00	L. 100,000.00
23400	MEJ. ESTADIO	CIUDAD CIVICA		L. 1,850,000.00		L. 1,850,000.00
23400	MEJ. PLAZA PERU	COL. MI ESPERANZA			L. 50,000.00	L. 50,000.00
23400	MEJ. EDIF. HISTORICO MUNICIPAL	Bº EL CENTRO		L. 100,000.00		L. 100,000.00
23400	CASA CULTURAL EL PELON	EL PELON		L. 50,000.00		L. 50,000.00
	SUB-TOTAL CULTURA Y DEPORTES		16.5%	L. 2,274,670.69	L. 150,000.00	L. 2,424,670.69
TOTALES SECTOR TODOS POR LA PAZ						
			20%	L. 2,757,176.59	L. 150,000.00	L. 2,907,176.59
PRO-HONDURAS						
			10%	L. 1,378,588.30		
	TURISMO		5%	L. 689,294.15	200000	L. 889,294.15
23400	MANT. LA GRUTA	LA GRUTA		L. 50,000.00		L. 50,000.00
23400	MANT. BAÑOS PUBLICOS	LA GRUTA		L. 50,000.00		L. 50,000.00
23400	MEJORAMIENTO DE PARQUE INFANTIL (II ETAPA)	SAN CARLOS		L. 50,000.00	0	L. 50,000.00
23400	MANT. DE PARQUE LOPEZ	EL CENTRO		L. 50,000.00		L. 50,000.00
23400	CONSTRUCCION DE CANOPIN	LA GRUTA		L. 300,000.00	200000	L. 500,000.00
54200	SUB-SIDIO TURISMO			L. 189,294.15		L. 189,294.15

	SUB-TOTAL TURISMO		5%	L. 689,294.15	L. 200,000.00	L. 889,294.15
	PROYECTOS PRODUCTIVOS		5%	L. 689,294.15		L. 689,294.15
54200	MIPYME			L. 389,294.15		L. 389,294.15
54200	HUERTOS FAMILIARES			L. 250,000.00		L. 250,000.00
54200	VIVEROS			L. 50,000.00		L. 50,000.00
	SUB-TOTAL PROYECTOS PRODUCTIVOS		5%	L. 689,294.15	L. 0.00	L. 689,294.15
	TOTALES SECTOR PRO-HONDURAS		10%	L. 1,378,588.30	L. 200,000.00	L. 1,578,588.30
	INVERSION		15%	L. 2,067,882.44		
	INVERSION		14%	L. 1,930,023.61	L. 3,037,360.90	L. 4,967,384.51
23400	AMPLIACION RED VIAL (PAVIMENTO HIDRAULICO, EL TEJAR	Bº EL TEJAR		L. 250,000.00	L. 250,000.00	L. 500,000.00
23400	MEJORAMIENTO DE CEMENTERIO MUNICIPAL	Bº EL TEJAR			L. 100,000.00	L. 100,000.00
23400	MEJORAMIENTO DE RASTRO MUNICIPAL	COL. LOS ROBLES		L. 50,000.00	L. 50,000.00	L. 100,000.00
23400	MEJORAMIENTO DE MERCADO LA CONCEPCION	Bº EL CENTRO			L. 50,000.00	L. 50,000.00
23400	COMPRA DE TERRENO PARA CEMENTERIO	Bº EL TEJAR		L. 50,000.00	L. 50,000.00	L. 100,000.00
23400	COMPRA DE TERRENO PARA RELLENO SANITARIO	CHALINGUA		L. 50,000.00	L. 10,000.00	L. 60,000.00
23400	MANTENIMIENTO DE CALLE CON PLACA HUELLAS CHOGOLA	CHOGOLA		L. 50,000.00	L. 100,000.00	L. 150,000.00
23400	REPARACION Y MANTENIMIENTO DE CALLES DE TIERRA	Bº/COL. C.U.		L. 250,000.00	L. 250,000.00	L. 500,000.00
23400	MANTENIMIENTO DE CALLES CON MANO DE OBRA	QUIALA			L. 60,000.00	L. 60,000.00
23400	MANTENIMIENTO DE CALLES CON MANO DE OBRA	AGUA BLANCA			L. 40,000.00	L. 40,000.00
23400	MANTENIMIENTO DE CALLES CON MANO DE OBRA	LEPATERIQUE SUR			L. 40,000.00	L. 40,000.00
23400	PLACA HELLAS LEPATERIQUE NORTE	LEPATERIQUE NORTE			L. 40,000.00	L. 40,000.00
23400	CAJA PUENTE O PLANCHA QUEBRADA LA PIMIENTA	N. EAPERANZA		L. 50,000.00	L. 50,000.00	L. 100,000.00
23400	MANTENIMIENTO DE CALLES CON MANO DE OBRA	PELON			L. 40,000.00	L. 40,000.00
23400	MANTENIMIENTO DE CALLES CON MANO DE OBRA	LLANO DE LA CRUZ			L. 40,000.00	L. 40,000.00
23400	MANTENIMIENTO DE CALLE SAN ESTEBAN	SAN ESTEBAN		L. 50,000.00	L. 10,000.00	L. 60,000.00
23400	MANTENIMIENTO DE CALLE CHOGOLA	CHOGOLA		L. 50,000.00	L. 50,000.00	L. 100,000.00
23400	MURO PERIMETRAL PINARES	PINARES		L. 351,570.00	L. 200,000.00	L. 551,570.00
23400	DRENAJE DE AGUAS LLUVIA Y ACERAS EL TEJAR	EL TEJAR		L. 50,000.00	L. 200,000.00	L. 250,000.00
23400	PAVIMENTO HACIA LOS BAÑOS			L. 200,000.00	L. 200,000.00	L. 400,000.00
23400	PAVIMENTO CANDELARIA	CANDELARIA			L. 150,000.00	L. 150,000.00
23400	PAVIMENTO EL CALVARIO (AMPLIACION RED VIAL)	CALVARIO			L. 100,000.00	L. 100,000.00
23400	MEJORAMINTO DE CALLES CON M.O PUENTE HONDO				L. 40,000.00	L. 40,000.00
23400	PROYECTO ACTUALIZACION DE VALORES			L. 100,000.00	L. 250,000.00	L. 350,000.00
23400	COMPRA DE VEHICULO			L. 50,000.00	L. 450,000.00	L. 500,000.00
23400	MEJORAMIENTO DE CALLE NUEVA ESPERANZA FONDO CAFETERO	N. ESPERANZA			L. 100,000.00	L. 100,000.00
23400	REAVILITACION CALLE SANFRANCISCO DE OPALACA PIMENTA N E			L. 98,430.00	L. 67,360.90	L. 165,790.90
23400	ACERA PEATONAL			L. 50,000.00	L. 50,000.00	L. 100,000.00

23400	PAVIMENTO BRISAS DE SAN CRISTOBAL	EL TEJAR		L. 180,023.60	L. 234,988.17	L. 415,011.77
23400	SEÑALIZACION VIAL Y REDUCTORES DE VELOCIDAD	TODA LA CIUDAD				
		SUB-TOTAL INVERSION	14%	L. 1,930,023.60	L. 3,272,349.07	L. 4,787,360.90
		AMHON (1% F-15)			L. 166,335.74	L. 166,335.74
		MACOMUNIDAD		L. 0.00	L. 360,000.00	L. 360,000.00
		T.S.C. (1% F-11)	1%	L. 137,858.83		L. 137,858.83
		TOTALES SECTOR INVERSION	15%	L. 2,067,882.43	L. 3,798,684.81	L. 5,451,555.47
		TOTALES		L. 11,718,000.51	L. 7,485,108.32	L. 18,568,097.06

Organización para la Gestión del PDM-OT

Organización Social Comunitaria:

Se organizó un equipo técnico comunitario facilitador integrado por (05) líderes comunitarios en coordinación con los miembros del patronato para la elaboración de PDC, y a la vez (02) personas más participan en las asambleas zonales representando a su comunidad para la elaboración de los (PZT) Planes Zonales Territoriales de los (03) sectores en que está distribuido el territorio del municipio de La Esperanza, este equipo técnico en coordinación con el patronato serán los encargados de gestionar y dar seguimiento a los proyectos formulados dentro de un Horizonte de (10) años (2019-2028) estos personajes han sido seleccionados en asambleas comunitarias bajo criterios de valores éticos establecidos como ser: Iniciativa, Liderazgo, Responsabilidad, honradez, tener buenas relaciones interpersonales en su comunidad y fuera de ellas, Disponibilidad de tiempo, Trayectoria en participación comunitaria y conocimiento de la problemática de la comunidad.

Integración de 02 representantes comunitarios para la participación en las asambleas zonales para participar en la elaboración de los Planes Zonales Territoriales, para facilitar el proceso de planificación y seguimiento de las etapas del PDM-OT se capacitaron los líderes comunitarios para la elaboración de los PDC y PZT utilizando la metodología aprendiendo haciendo con el propósito de no incurrir en gastos de alimentación y transporte por que la municipalidad no recibe ningún fondo o aporte económico para la elaboración del PDM.

El fortalecimiento de las organizaciones locales de base facilitara la gestión del PDM tanto a nivel local, nacional e internacional con organismos cooperantes que tienen presencia en el municipio para lograr una vida mejor de las familias de escasos recursos económicos.

Papel Institucional:

Para el fortalecimiento de la ejecución del plan se pretende tomar como punto de partida las alianzas estratégicas con instituciones y organizaciones cooperantes en el municipio principalmente: Patronatos, Municipalidad de La Esperanza, Mancomunidad Lenca Eramaní, USAID, ICF, SAG, Secretaria de Educación, INSEP, IDECOAS/FHIS, Salud Publica, Aguas de la Esperanza con los cuales se pretende tener una relación estrecha y cordial para conjuntar esfuerzos de cooperación para el desarrollo del municipio en base a una planificación de proyectos que nos permita reducir los índices de pobreza del municipio y mejorar las condiciones de vida de las familias con mayores índices de pobreza.

Dentro de los planes de desarrollo se demandan proyectos macros que requieren de una mayor inversión en los cuales la municipalidad no tiene la capacidad para realizarlos y se deberá gestionar recursos extras con estas instituciones para poderlos ejecutar.

Gestión de Recursos:

Para llevar a cabo la ejecución del PDM la municipalidad cuenta con los recursos de transferencia e ingresos corrientes del municipio con los que se financian los proyectos, dentro de los planes de desarrollo se demandan proyectos que son

macros que requieren de una mayor inversión en los cuales la municipalidad no tiene la capacidad para realizarlos y se deberá gestionar recursos extras con instituciones de desarrollo locales nacional e internacionales para poderlos ejecutar, La gestión de los recursos económicos para la ejecución de los proyectos planificados en el PDM, se realizara a todos los niveles para los cuales se elaboraran los perfiles de proyectos programados para el primer año de ejecución. Se establecerán convenios de cooperación para los diferentes proyectos y programas planificados en el Municipio para la obtención de resultados satisfactorios y exitosos, Sumado a la buena voluntad del gobierno local y de las instituciones cooperantes en apoyar los procesos de desarrollo en el municipio. En cuanto a la administración de los recursos económicos los proyectos con fondos propios la administración le corresponde a la municipalidad y los fondos de cooperación externa deberán seguirse la metodología administraba de fondos de acuerdo a los intereses del cooperante.

Plan Mínimo de Comunicación PDM-OT

Objetivos	Descripción	Cantidad	Fecha de Inicio	Fecha Final	Responsable	Costo LPS.
1.- Divulgar Objetivos y avances del proceso de formulación del PDM-OT	-Spot Radial	02	agosto	septiembre	Municipalidad	10,000.00
	-Trifolios	200	agosto	septiembre	Municipalidad	2,000.00
	-Foro Presencial	01	agosto	agosto	Consultor	2,000.00
	-Afiches	100	septiembre	diciembre	Municipalidad	1,000.00
2.- Lograr el involucramiento de las autoridades, organizaciones y líderes comunitarios en la preparación del PDM-OT	-Inducción a cuerpo de regidores	Reuniones 04	septiembre	septiembre	consultor	2,000.00
	-Visitas a las Org. claves en el municipio	02	enero	febrero	consultor	2,000.00
	-Nota individual por líder para motivarlo a la participación	50	agosto	agosto	municipalidad	250.00
3. Socializar las acciones y resultados obtenidos	-Jornada con las Corporación Municipal	Jornadas 4	Noviembre	Noviembre	Consultor	2,000.00
	-Sociedad Civil	Jornadas 4	Noviembre	Diciembre	Consultor	2,000.00
	-Cabildo Abierto de Aprobación.	Cabildos 2	diciembre	diciembre	municipalidad	5,000.00
TOTAL						28,250.00

Viabilidad del PDM:

Aspectos sociales:

Dentro de los 14 ejes temáticos contemplados en el PDM están los proyectos de desarrollo social del municipio de los cuales podemos mencionar el apoyo en salud, educación, vivienda, grupos vulnerables (mujeres, adultos mayores, jóvenes niños y niñas) servicios básicos son proyectos que van mejorar las condiciones de vida de las familias de menores ingresos, el impacto que tendrán en la población urbana y rural será de mayor relevancia porque el proceso ha sido sumamente participativo los proyectos planificados son formulados en asambleas comunitarias de las necesidades sentidas de los pobladores de cada comunidad es por eso que se espera que los pobladores participen de manera activa en la ejecución de los proyectos para lograr el tan anhelado desarrollo territorial sostenible a base de resultados.

Aspectos Financieros:

La municipalidad para poner ejecución su PDM depende de la transferencia gubernamental y los ingresos corrientes que se recaudan de la población que invierte en el municipio, se necesitara de la cooperación externa, el PDM es una planificación ordenada y organizada de proyectos de desarrollo sostenible que por el mismo ordenamiento deberá ser atractivo para los organismos cooperantes para poder apoyar la ejecución de proyectos.

Aspectos técnicos:

Para la ejecución de proyectos la municipalidad cuenta con la unidad ejecutora de proyectos y el acompañamiento de los técnicos de la mancomunidad, se realizan contratos con empresas constructoras privadas o personas individuales que reúnan todos los requisitos indispensables para la ejecución de proyectos de infraestructura social con el debido proceso de adjudicación ya sea por adjudicación directa o por licitación pública o privada.

Limitantes y Riesgos: las limitantes y riesgos para la ejecución del PDM-OT puede ser debido a la falta de recursos económicos o por falta del aporte comunitario en el caso de la municipalidad de la Esperanza el aporte comunitario es el 30% del valor de los Proyectos, la situación climatológica específicamente en invierno o el poco interés de los comunitarios o de los Patronatos, retrasos en las transferencias, para la ejecución de las ideas de proyectos programados en el plan se deberá cumplir con las licenciamientos ambientales y de seguridad requeridas para la ejecución de proyectos.

XXIII. Seguimiento y Evaluación.

Actividad	Periodo	Metodología	Responsable	Resultados
Revisión de PDC	Cada 03 meses	Mediante las visitas domiciliarias, revisión del PDC, asambleas comunitarias, aplicando encuestas para medir los avances de cada comunidad.	Líderes comunitarios, la UTM, Consejo Impulsor del PDC, Técnico municipal	Porcentaje de ejecución de los proyectos, y la medición de avances.
Evaluación de los PZT	Cada 06 meses	A nivel de reuniones de los consejos zonales en cada uno de los sectores. Haciendo una auditoría interna anual	La UTM, Instituciones interesadas en el proceso. Técnico Municipal	La ejecución de los proyectos priorizados.
Supervisión, Acompañamiento y Evaluación de la ejecución del PDM	Una vez por año	A nivel de cabildos Abiertos. Presentando un informe socioeconómico del desarrollo y ejecución de los proyectos por cada una de las comunidades.	La UTM, Instituciones interesadas en el proceso.	La buena ejecución de los proyectos en cada una de las comunidades.

Evaluación:

Deberá organizarse una instancia que le dé seguimiento y evalúe al proceso de desarrollo, integrada por regidores y equipos técnicos, planificador en su defecto se recomienda designar al CODEM, para que coordine esta actividad.

La evaluación del proceso de ejecución del plan se hará de forma continua para medir los indicadores de impacto a nivel de infraestructura social desarrollo social y desarrollo productivo, tomando como instrumento la actualización de la línea de base en un periodo de dos o tres años para medir el resultado generado del proceso de implementación de los proyectos plasmados en el PIMP, De igual forma se desarrollaran actividades de evaluación del proceso a corto plazo con instrumentos de medición social.

Álbum Fotográfico del Proceso de Planificación



P.D.C. Chogola Centro, San Vicente N-E



P.D.C. Lepaterique Norte, San



Elaboración de Plan Zonal Sector: 1 - N-



Elaboración Plan Zonal Sector: 2



Elaboración de Plan Zonal sector: 3 Sector:



Revisión de P.E.D.M

Herramientas de apoyo, para la Elaboración del PDM-OT

- **Línea Base Socio Económica del Municipio de la Esperanza**
- **Planes de Desarrollo Comunitario**