



MUNICIPALIDAD DE PIMIENTA, CORTES

PERFIL DE PROYECTOS

DICIEMBRE 2019

PROYECTO:

PROYECTO DE DONACIÓN DE VENTILADORES, AIRES ACONDICIONADO Y MEJORAMIENTO DE MODULOS EN CENTROS EDUCATIVOS

CENTROS EDUCATIVOS: ESC. MIGUEL A. CUBERO

C.E.B. BERTILA JENSEN

INST. OSCAR ARMANDO AVILA

INST. JOSÉ ALFONZO HERNANDEZ CORDOVA

DAIOS GENERALES DEL MUNICIPIO DE PIMIENTA

Extensión Territorial: 39.34 km²

Población: 26,084 personas

Ubicación geográfica

El Municipio de Pimienta se encuentra ubicado en el departamento de Cortés, al noreste del país. Se desarrolla principalmente a lo largo de la carretera CA-5 Norte que conecta a esa zona con el centro del país.

Ubicación: Geográficamente se localiza en las siguientes coordenadas:

desde	87°	58'	hasta	87°	58'	Longitud
	06"			40"		Oeste

desde	15°	16'	hasta	15°	17'	Latitud Norte
	49"			08"		

Colindancias:

Norte: Municipios de San Manuel y Villanueva

Sur: Municipio de Potrerillos

Este: Municipio de El Progreso, Depto. de Yoro

Oeste: Municipio de Villanueva



Altura: 60 msnm (promedio)

Relieve: La conformación de la superficie terrestre del municipio es plana ya que se encuentra, en su totalidad en un valle, con pendientes características que van de 0 a 5% de inclinación.

Acceso: El acceso al municipio se hace por la carretera CA-5 Norte, la cual cruza el municipio de norte a sur y conecta a las ciudades de Tegucigalpa con San Pedro Sula. Pimienta se ubica a escasos 26 km de San Pedro Sula.

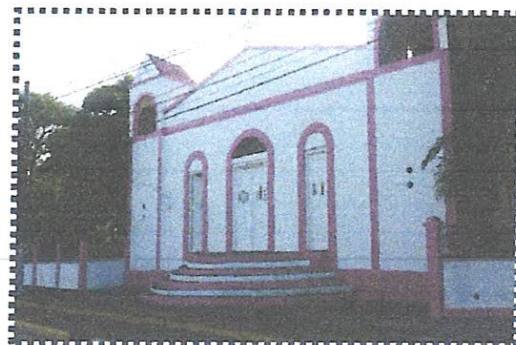

Historia del municipio

El municipio de Pimienta se ubica en el Valle de Sula, en la parte sur del departamento de Cortés y es bañado por el caudaloso Rio Ulúa. A sólo 3 km río abajo se localiza la unidad maya de Cerro Palenque, habitada hace más de 200 años y que, como parte del Patrimonio Cultural Tangible, es un sitio arqueológico actualmente reconocido como Monumento Arqueológico. Históricamente una considerable colonia de ciudadanos árabes, palestinos y centroamericanos instalaron sus negocios y empresas en Pimienta, dedicándose en su mayoría a la distribución de mercadería para el occidente de Honduras por la vía fluvial, lo mismo que como intermediarios en la explotación de varios productos provenientes del occidente. La zona de explotación del



ferrocarril nacional representa una parte muy importante del desarrollo de Pimienta, con una sección de línea, patios de acopio y fuentes de empleo para muchos ferrocarrileros.



En 1914, con la inauguración del puente ferroviario, queda totalmente comunicada la zona de Potrerillos, ocupando Pimienta el lugar comercial de mayor crecimiento, pues las compañías bananeras instalaron allí la pagaduría de fruta de San Manuel, Villanueva y Potrerillos.

El 7 de junio de 1934, siendo alcalde municipal don Alfonso Pineda Torres, el río Ulúa en una enorme crecida arrasó con el poblado de Pimienta causando daños incalculables, por lo cual en 1936 la población es trasladada al nuevo sitio, conocido como Nueva Pimienta.

Aldeas	Aldea Santiago Aldea La Venta
	Total de Viviendas Urbano: 4,172 Rural: 1,110
Recursos Naturales	Cerro el Palenque Rio Ulúa
Infraestructura Principal	<u>RED VIAL</u> Carretera Interoceánica Carretera Secundaria
	<u>CENTROS EDUCATIVOS</u> Pre-escolares: 9 Escuelas: 9 Centro Básico 1 Colegios: 4
	<u>CENTROS DE ASISTENCIA MEDICA</u> Cesamo en Santiago Cesamo en Pimienta Filial Cruz Roja Hondureña Clínica de Odontología
	<u>PARQUES RECREATIVOS</u> Parque Central en Santiago Parque Central en Pimienta Parquecito en Bo. Suyapa Parquecito de Col. Jordán
	<u>CENTROS SOCIALES</u> Centro Cívico Municipal
	<u>CENTROS DEPORTIVOS</u> Cancha Fútbol Col. Esquipulas con Graderías Estadio Municipal Santiagueño Rosendo Dubon

ALDEA SANTIAGO	
1	Bo. Las Flores
2	Bo. Los Almendros
3	Bo. La Escuela
4	Bo. El Palenque
5	Bo. La Zona
6	Bo. La Bomba
7	Bo. Las Guaras
8	Bo. Abajo
9	Col. Velásquez Cabrera
10	Col. Marvin Umaña N 2
11	Sector La Bomba
12	Col. Izaguirre
13	Caserio Maranatha
PIMIENTA	
1	Bo. Suyapa
2	Bo. El Playón
3	Bo. El Terraplén
4	Bo. El Rastro
5	Bo. El Plantel
6	Bo. Las Acacias
7	Bo. El Bosque No. 1
8	Bo. El Bosque No. 2
9	Bo. El Tanque No. 1
10	Bo. El Tanque No. 2
11	Bo. El Centro
12	Col. Esquipulas
13	Col. El Jordán
14	Col. Villas del Carmen
15	Col. San Ramón
16	Col. Alemania No. 1
17	Col. Alemania No. 2
18	Col. Episcopal
19	Col. Cruz Roja
20	Col. La Promesa
21	Col. KM 86
22	Col. Buena Vista
ALDEA LA VENTA	
1	Caratasca
2	Ulúa
3	San Antonio



REPUBLICA DE HONDURAS
SECRETARIA DE EDUCACION PÚBLICA
INSTITUTO GUBERNAMENTAL "OSCAR ARMANDO AVILA BANEGAS"
PIMIENTA, CORTES



PIMIENTA, CORTES
20 de noviembre del 2019

DR. RAUL ALFREDO UGARTE
ALCALDE MUNICIPAL
MUNICIPALIDAD DE PIMIENTA, CORTES

Estimado Sr. Alcalde;

Conociendo su trayectoria en el apoyo a la educación, nos es grato saludarle y a la vez comunicarle lo siguiente; en nuestra Institución Educativa tenemos un SERVIDOR, que alimenta nuestro sistema operativo de Informática, y en reiteradas ocasiones se nos cae el sistema por que no contamos con una unidad de aire acondicionado para la oficina donde está ubicado, por tal razón le solicitamos la donación de una Unidad de Aire Acondicionado con capacidad de 18,000 BTU.

Agradeciendo de antemano su colaboración;

Muy Atentamente;

LIC. MARVIN JOEL PINEDA PEÑA
DIRECTOR DEL CENTRO EDUCATIVO

Cc/ archivo

PRESUPUESTO INICIAL

**Ventiladores, aire acondicionado y remodelación de modulos en
Centros Educativos**

Inst. José Alfonso Hernandez Córdoba (compra e instalación de 6 ventiladores)			
CANT	DESCRIPCION	P/UNIT	TOTAL
6	Ventiladores industriales	5550	33,300.00
6	Pago de mano de obra para instalación de ventiladores (incluye materiales)	850	5,100.00
Total			38,400.00
Inst. Oscar Armando Avila Banegas (Compra de aire acondicionado 18,000 btu)			
CANT	DESCRIPCION	P/UNIT	TOTAL
1	Aire Acondicionado de 18,000 BTU	9950	9,950.00
Total			9,950.00

Esc. Miguel A, Cubero (Remodelación del aula tecnica)

CANT	DESCRIPCION	P/UNIT	TOTAL
15	Cemento Bolsa	205	3,075.00
15	Varilla 3/8 leg. Corrug.	125	1,875.00
5	Alambre de amarre	20	100.00
7	Ceramica m2	200	1,400.00
2	fraguado	140	280.00
2	Saco de pulido	110	220.00
3	Pintura galon	300	900.00
1	Lavastros doble	1900	1,900.00
2	Tomacorriente doble	30	60.00
2	Caja para tomacorriente 110 V.	25	50.00
1	Tomacorriente para estufa 220 V.	125	125.00
2	Tubos de 2" de drenaje	125	250.00
5	Tubo de 4" drenaje	300	1,500.00
5	Codos de 2" drenaje	20	100.00
2	Brochas de 3"	35	70.00
1	Cable # 12 caja	1022.81	1,022.81
50	Cable # 8 pie	8	400.00
7	Madera curada de 1X8X14	230	1,610.00
12	Angulo de 1/8X1X20	140	1,680.00

1	Caja de electrodos	350	350.00
3	Disco de corte #7	95	285.00
1	Galón de pinturacolor verde anticorrosivo	400	400.00
50	Mangueras poliducto	2	100.00
200	Tornillos	3	600.00
1	Instalación de tubería de aguas servidas y	2147.19	2,147.19
TOTAL			L. 20,500.00

Esc. Bertila Jensen (Remodelación de aula de la dirección y bodega)

CANT	DESCRIPCION	P/UNIT	TOTAL
1	División de aula para bodega con pared de madera y tabla yeso de 8m.l. y puerta de 36"	6530	6,530.00
1	Instalación de cielo falso con tabla yeso en la oficina de la dirección 28 m2	8400	8,400.00
2	Instalación de ventanas correrisas	3075	6,150.00
5	Instalación de láminas de aluzinc de 16 pie c/u	1,014.00	5,070.00
Total			26,150.00

GRAN TOTAL			L. 95,000.00
-------------------	--	--	---------------------

**COMPRA DE AIRE ACONDICIONADO DE 18,000 BTU,
INST. OSCAR ARMANDO ÁVILA BANEGAS**

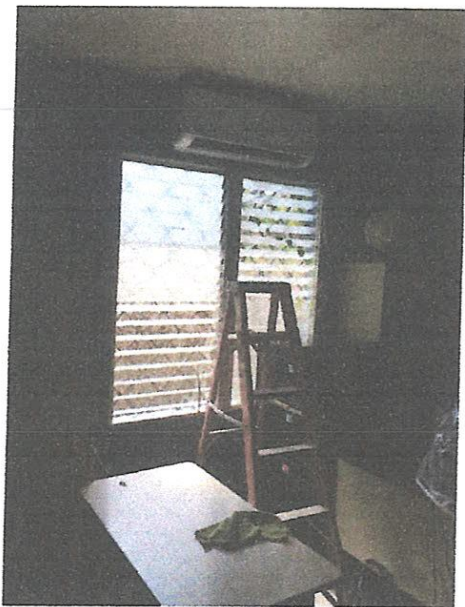
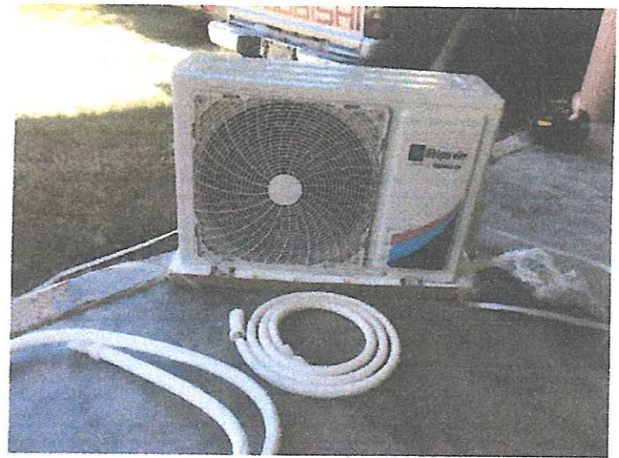

REMODELACIÓN DE AULA DE LA DIRECCIÓN Y BODEGA, C.E.B. BERTILA JENSEN



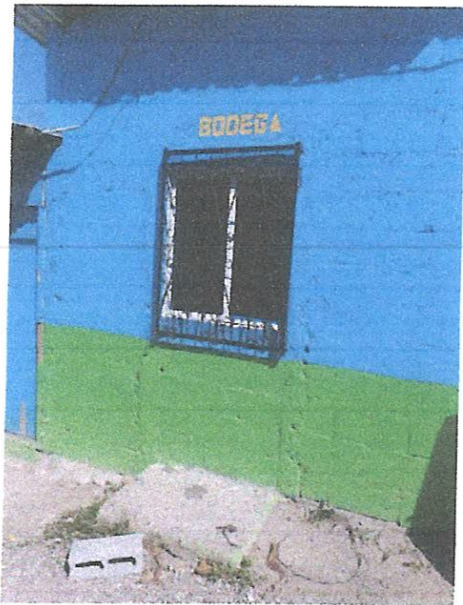

REMODELACIÓN DEL AULA TÉCNICA, ESC. MIGUEL A. CUBERO

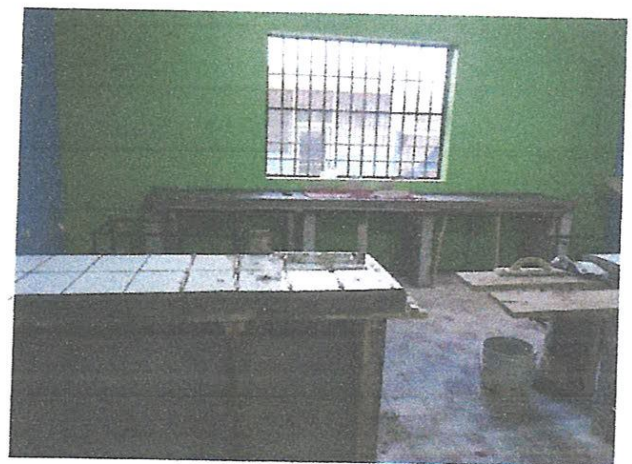
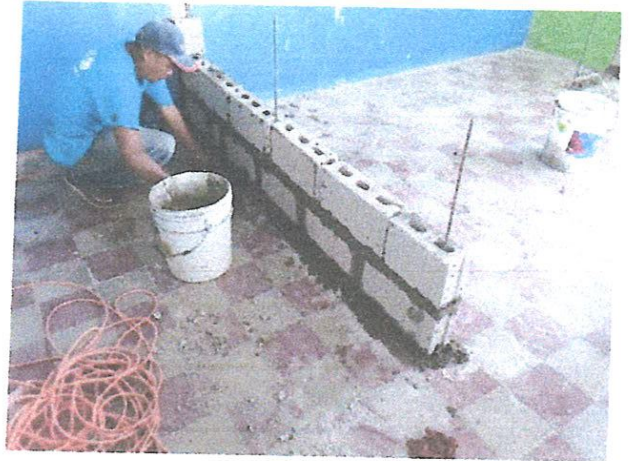

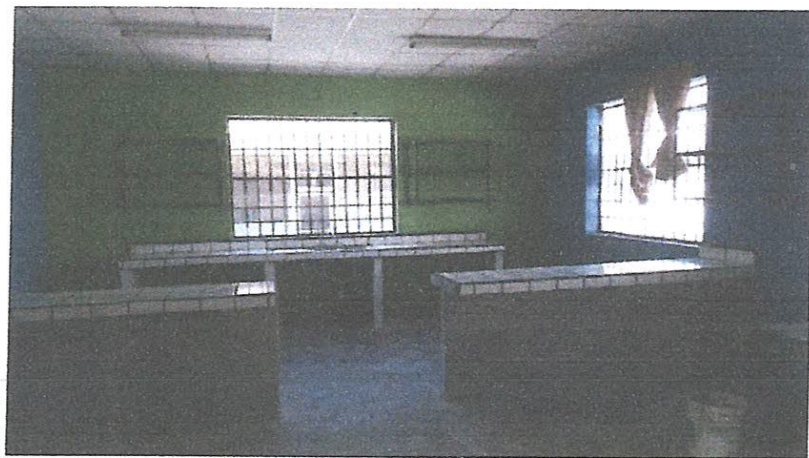
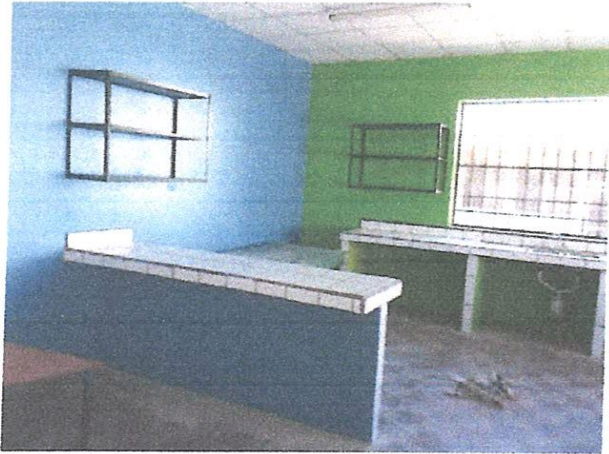

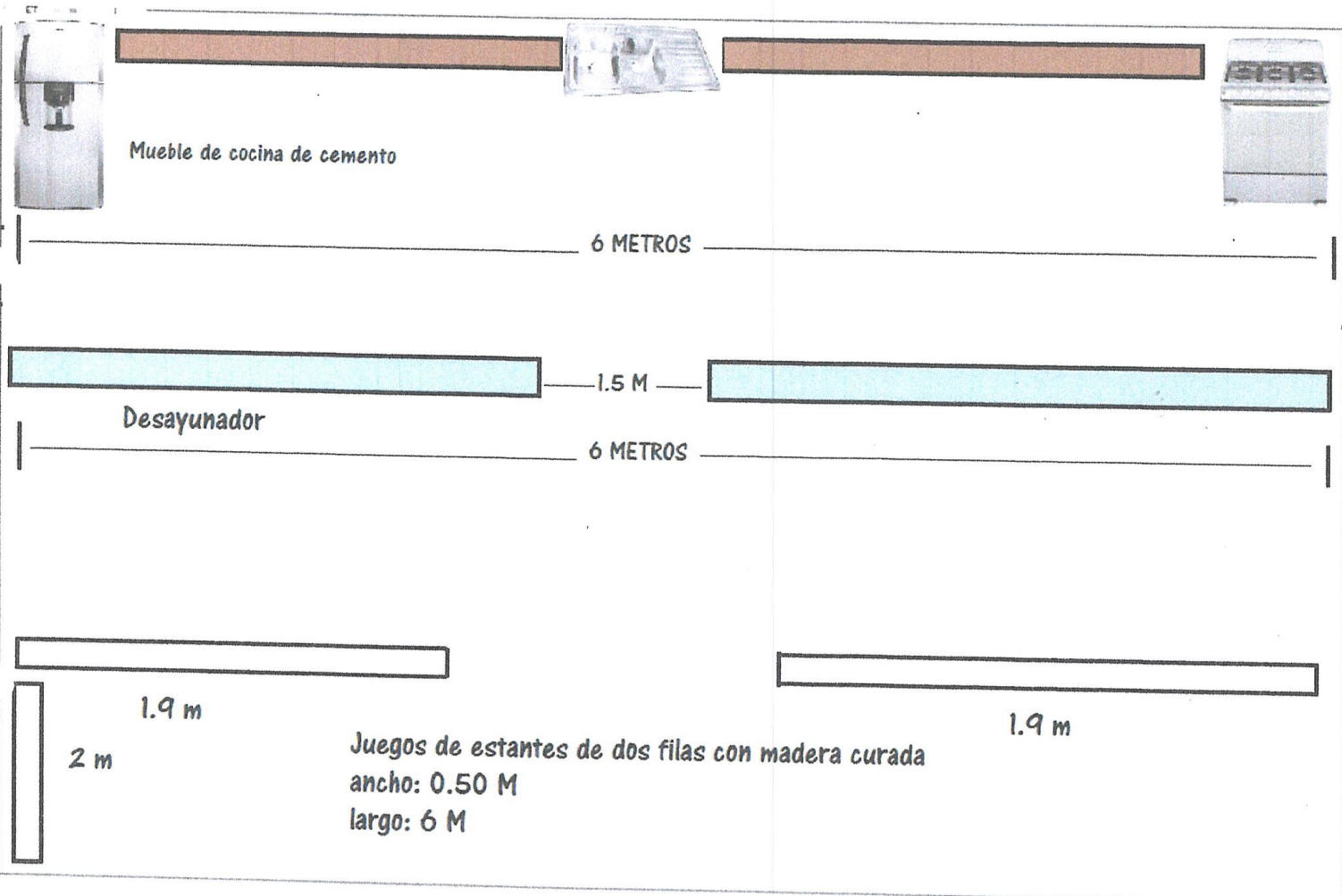

Mueble de cocina de cemento

6 METROS

Desayunador

1.5 M

6 METROS

1.9 m

2 m

Juegos de estantes de dos filas con madera curada
ancho: 0.50 M
largo: 6 M

1.9 m