



## **Proyecto FOCAL III / SGJD - JICA**

### **Municipio de Yuscarán, Departamento Del Paraíso**

# **PLAN ESTRATÉGICO DE DESARROLLO MUNICIPAL MUNICIPALIDAD DE YUSCARÁN**

**Johny Alejandro Carrasco Chávez**

**Alcalde Municipal**

**Mayo 2019**

**Yuscarán, Honduras**

# CONTENIDO

<b>Resumen Ejecutivo.....</b>	<b>Pág.3</b>
<b>Introducción.....</b>	<b>Pág. 4</b>
<b>I. Marco de referencia.....</b>	<b>Pág.5-7</b>
• Antecedentes.....	Pág. 5 - 6
• Ubicación Geográfica.....	Pág.6
• Justificación.....	Pág.6
• Beneficiarios.....	Pág.7
• Metodología.....	Pág.7
• Periodo.....	Pág.7
<b>II. Diagnostico Situacional del territorial.....</b>	<b>Pág. 7</b>
<b>III. Plan estratégico de desarrollo territorial.....</b>	<b>Pág. 8- 27</b>
• Principales problemáticas.....	Pág.8-9
• Principales problemáticas comprimidas.....	Pág.9
• Problemáticas negativas a positivas.....	Pág.10
• Misión y visión del municipio.....	Pág.10
• Líneas estratégicas de la visión.....	Pág.11
• Priorización de proyectos.....	Pág. 12- 17
• Costos y financiamiento por idea de proyecto estratégico.....	Pág.18-22
• Programación ejecución de proyectos estratégicos.....	Pág.23-27
<b>IV. Organización y gestión para la implantación del plan.....</b>	<b>Pág. 28-30</b>
• Estructura organizativa.....	Pág.28
• Equipo Técnico.....	Pág.28
• Comités de impulsión del plan.....	Pág.28
• Papel Institucional (Capacidad Institucional).....	Pág.28
• Gestión de Recursos.....	Pág. 28- 29
• Plan de Comunicación.....	Pág. 29
• Enfoque de Sostenibilidad.....	Pág.30
<b>V. Viabilidad del plan.....</b>	<b>Pág. 30</b>
<b>VI. Seguimiento y evaluación.....</b>	<b>Pág.30</b>
<b>VII. Limitantes y riesgos.....</b>	<b>Pág.30</b>
<b>VIII. Anexos.....</b>	<b>Pág. 31- 50</b>
• Anexo 1, Aldeas y Caseríos y Barrios.....	Pág.31-32
• Anexo 2, Ubicación del Municipio en el contexto nacional.....	Pág.32
• Anexo 3, Límites territoriales Internos.....	Pág.33
• Anexo 4, Análisis FODA.....	Pág. 34 -47
• Anexo 5, Listado de participantes, Plan Estratégico de Desarrollo Municipal PEDM.....	Pág. 47 -50

## **Resumen Ejecutivo**

La planeación estratégica como herramienta para la gestión y prospección institucional es el ejercicio de dimensiones estratégicas, con metas e indicadores definidos para alcanzar un desarrollo integral y sostenible dentro del territorio

Esta herramienta es de gran importancia para el desarrollo económico y social y en este caso del municipio, el plan contiene la visión y misión, objetivos y proyectos estratégicos que aportaran al desarrollo integral dentro del periodo año 2019 – 2030, documento elaborado y consensuado con representantes de diversos sectores y fuerzas políticas.

Para construir el documento se realizaron talleres con los representantes comunales y de sectores de desarrollo, en los cuales se analizó las fortalezas y oportunidades así mismo las amenazas y debilidades del territorio. También se realizó un señalamiento de los principales problemas y sus líneas estratégicas para mejorar eventual mente dichas problemáticas en conjunto con sus objetivos o proyectos por línea estratégica.

En síntesis el plan estratégico de desarrollo municipal PEDM se realizó considerando las opiniones de todos los participantes, tomando a cuenta que estos han participado en todas las etapas de planificación y diseño de los distintos planes del proceso, que nos han llevado a la construcción de este documento estratégico, esto para fortalecer el liderazgo comunitario y la institucionalidad municipal, unificando esfuerzos y acciones de manera conjunta que generen desarrollo social y económico para mejorar la calidad de vida de sus pobladores.

## **Introducción**

El presente documento contiene el Plan Estratégico de Desarrollo del Municipio de Yuscarán Departamento Del Paraíso. se detalla la metodología aplicada por el técnico o facilitador municipal encargado del proceso, para desarrollar dicha labor desde la etapa de diseño y organización hasta su etapa final la programación de los proyectos estratégicos, validación y aprobación

De igual manera se señala el marco de referencia del municipio; destacando los antecedentes, ubicación geográfica, justificación, beneficiarios, metodología y periodo en que se pretende ejecutar el plan. También se presenta un diagnóstico situacional del territorio mostrando sus fortalezas debilidades, oportunidades y amenazas por eje temático.

El documento muestra la visión Compartida y misión que tendrá el municipio durante los años de ejecución del plan así como sus líneas estratégicas orientadas a solventar y generar desarrollo integral dentro del territorio

Contiene la priorización de proyectos por líneas estratégicas, costos y financiamiento por idea de proyecto estratégico, programación y ejecución de proyectos estratégicos. Así mismo la organización y gestión para la impulsar el plan, estructura organizativa equipo técnico, comités de impulsión del plan, papel institucional, gestión de recursos, enfoque de sostenibilidad, costos y financiamiento, viabilidad del plan, seguimiento y evaluación y sus limitantes y riesgos.

## I. Marco de referencia

### **Antecedentes:**

El nombre de Yuscarán se deriva de un lenguaje indígena mexicano y significa “Ciudad de casa de flores” al decir de muchos porque sus casas estaban adornadas con bellas y perfumadas flores.

Los documentos aún existentes indican que en principio de la explotación minera se le llamo “Real de Minas de San José de Yuscarán”; por un tiempo fue conocido solo como el mineral de Yuscarán y ya en el diario Oficial La Gaceta Tomo 7 numero 11 de 4 de junio de 1869, páginas 81 y 82 artículo 4, en que se publica la creación del departamento de El Paraíso, consigna “Es capital de este departamento la ciudad de San José de Yuscarán”

Los primeros pobladores que se establecieron se desglosan en tres grupos:

- 1). Los Peninsulares.
- 2). Indios Tributarios y laboríos, quienes fueron traídos para trabajar en las Minas y Haciendas establecidas en el Municipio; a los indios tributarios la Corona les pagaba por laborar al contrario a los indios laboríos eran prácticamente obligados a trabajar a cambio de la alimentación estos eran de origen hondureño y nicaragüense.
- 3). Españoles Criollos, estos últimos eran los dueños de las minas y de las haciendas.

En Yuscarán se manifiestan las siguientes costumbres y tradiciones: los Rezos por el día de la Cruz, Día de San Antonio, Rezo a San Caralampio, a la Virgen del Tránsito y Ferias.

En Semana Santa es muy tradicional la inauguración de la entrada de esta semana mayor con celebración de domingo de Ramos, las procesiones todos los días de la Semana Mayor el día jueves la elaboración y visita al huerto sagrado evento no observado en otros lugares solo en este Municipio y las fiestas del sábado de gloria

La gastronomía es influenciada por personas que emigraron al Municipio. todavía existen rasgos de esa Cocina Criolla que se refleja en comidas como: Sopas de Mondongo, Tamales, picadillo(carne desmenuzada de cerdo plátano maduro, Bolitas de masa condimentadas) Sopa de Frijoles con pellejas ( frijoles, pelleja de cerdo, cebolla, culantro y otros condimentos), Sopa de gallina India con Arroz de Maíz, sopa de capirotada (masa y queso y condimentos), Chicharrones, Chorizo, Chanfaina, Moronga comida de Raíces españolas ( viseras de cerdo), sopas de res, sopa de tapado, jaleas de Mango, fruta cristalizada de Mango.

Debido a que fue un Emporio Minero le permitió contar con algunos Servicios Públicos de manera temprana, tal es el caso que en el Año 1866 con el establecimiento de las Compañías Mineras Norteamericanas se instaló en los planteles mineros los primeros aparatos telefónicos instalados por don Julio Villas.

En 1885 de la misma manera se introduce el Agua Potable, Proyecto dirigido por la Corporación Municipal y elaborado por los mineros de origen Suizo Otto y Carlos Zurcher, en estos años data la instalación del primer alumbrado público que consistía con lámparas de gas.

La primera carretera que unía Yuscarán con el Puerto de Amapala, La Venta, Nueva Armenia y el Zamorano data de 1894; En 1895 se instaló. También el primer servicio de energía eléctrica en el plantel minero los últimos, ubicado en el sector de el Llano de San Luis.

El sistema de agua potable se instala en los años 60 como derivación de la fundación del SANAA servicio que hace cuatro años fue traspasado a la junta administradora de agua con carácter municipal.

Durante muchos años la energía eléctrica era exclusiva de la Destilería el Buen Gusto la que la compartía con algunos de los más altos empleados, posteriormente dicha fabrica vendió en los años 70 a la municipalidad una planta productora de energía a base de Diésel que brindaba el servicio de energía eléctrica al resto de la población en el casco urbano con horarios de 6:00 -10:00 pm

Yuscarán cuenta con un casco histórico declarado monumento nacional con grandes atractivos como la iglesia, parque, minas y la Reserva Biológica Monserrat entre los atractivos más sobresalientes.

### **Ubicación Geográfica:**

El municipio tiene una extensión territorial de 336.3 Km.<sup>2</sup> se encuentra a 950 metros sobre el nivel del mar. Está ubicado a 65 Km. de Tegucigalpa y es la cabecera del departamento de El Paraíso. Limita al Norte con los municipios de Morocelí y Potrerillos, al Sur con los municipios de Oropolí y Alauca., al Este con los municipios de Jacaleapa, San Matías y Alauca y al Oeste con los municipios de Güinope y San Antonio de Oriente. Coordenadas al Parque Central El Progreso, punto central del municipio; UTM W6584 centro de la ciudad. X- 515916.7Y-1541585.66

*Véase Anexo 1, 2 y 3*

Según los datos levantados mediante diagnóstico de línea base a nivel comunitario y municipal en los años 2018- 2019 el municipio cuenta con una población total de 12,121 personas de la cual 6072 son hombres y 6049 son mujeres. Desde luego estos datos tienen el 95% de efectividad, ya que, hubieron hogares donde no quisieron brindar información; puntualmente en aldea Ojo De Agua y Casco Urbano.

### **Justificación:**

La planificación estratégica municipal es importante porque plantea acciones, objetivos y estrategias innovadoras, flexibles y participativas que intervienen las problemáticas expuestas por sus pobladores para contribuir al desarrollo integral de la población.

El plan estratégico de desarrollo municipal PEDM, orientara acciones que las autoridades locales y comunales deben implementar para sentar las bases del desarrollo sostenible que mejore la calidad de vida de la población presente en el territorio

El diseño de este plan viene a enriquecer y a mejorar la participación efectiva en procesos innovadores de planificación estratégica territorial, esto permite conocer las potencialidades y limitantes del municipio y de esta manera coordinar acciones locales, nacionales y prioridades sociales que darán soluciones a problemas complejos por medio de la ejecución de proyectos estratégicos para apoyar a las comunidades en el desarrollo- de sus territorios, así como el planteamiento de una visión a futuro de sus comunidades y del municipio en un solo contexto. Por ello, es una herramienta importante en el proceso de planificación y desarrollo integral, que de lograrse una ejecución efectiva lograra elevar los niveles de desarrollo social y económico y mejorar la calidad de vida de su población

**Beneficiarios:**

El plan Estratégico de Desarrollo Municipal, es integral e incluyente, por lo que se espera que sus estrategias y proyectos vayan orientados a beneficiar a la mayoría de la población que vive dentro del término municipal ejecutando acciones que resuelvan las problemáticas planteadas por los pobladores y desde luego que mejore su calidad de vida. Es importante señalar que las acciones y proyectos a ejecutarse se harán de manera mancomunada entre comunidad, municipalidad y cooperantes a corto, mediano y largo plazo

**Metodología:**

La metodología aplicada para la construcción y diseño de este documento ha sido participativa, comunicativa y conceptual, es una metodología teórico participativo que incorpora aportes de líderes comunales y de sectores de desarrollo económico local y autoridades municipales para la construcción de un plan integral.

Con esta metodología se busca empoderar a la población, autoridades municipales y locales de la importancia de la planificación estratégica para el desarrollo del municipio, es por eso que se incorporan al proceso para mayor comprensión, gestión y valides del documento, esto aportara a que tengan mejor visión de la realidad y a donde quieren llegar.

**Periodo:**

El Plan tendrá una duración o vigencia de 11 años partiendo del tercer trimestre del año 2019 finalizando su ejecución en el año 2030, ejecutando proyectos buscando de manera eficaz y poder mejorar el sistema de salud local, la conservación de los recursos naturales, la productividad y generación de empleo, infraestructura básica social y el sistema de educación.

## **II. Diagnostico Situacional del territorial**

La herramienta utilizada para hacer una “radiografía” del municipio es el diagnostico FODA en el cual se ha efectuado un cuadro de fortalezas, debilidades, oportunidades y amenazas por cada eje temático.

El diagnostico se elaboró en reuniones sostenidas con líderes comunales de las zonas territoriales de desarrollo conformadas para dar seguimiento a los planes zonales territoriales. También con representantes de los sectores de impulso económico y desarrollo del municipio para tener un panorama más completo de las estrategias con el fin de lograr el desarrollo del municipio tomando de base los resultados del análisis FODA de los ejes temáticos

*Véase Anexo 4, Análisis FODA*

### III. Plan estratégico de desarrollo territorial

#### **Principales problemáticas**

1. Mala cobertura educativa
2. Falta de recurso docente en los centros educativos
3. Sistema de salud colapsado
4. Falta de personal de salud
5. Mal aprovechamiento de los sitios turísticos
6. Falta de Promoción turística
7. Falta de capacitación en turismo
8. No hay asistencia técnica y económica para el agricultor
9. Falta de empleo
10. Carencia de medicamentos en los centros de atención medica
11. Edificios educativos en mal estado
12. Falta de mobiliario en los centros educativos
13. Falta de tecnología en los centros educativos
14. Carreteras en mal estado
15. Centros Comunitarios en mal estado
16. No hay parques recreativos
17. Incendios forestales
18. Aumento acelerado de la frontera agrícola
19. No se protege la flora y fauna
20. Politización de los recursos económicos
21. Mala distribución y priorización de proyectos
22. Falta de apoyo económico al emprendedurismo
23. No hay apertura de mercado al productor local

#### **Salud:**

Sistema de salud colapsado

Falta de personal de salud

Carencia de medicamentos en los centros de atención medica

#### **Recursos Naturales y Turismo:**

Mal aprovechamiento de los sitios turísticos

Falta de Promoción turística

Falta de capacitación en turismo

Incendios forestales

Aumento acelerado de la frontera agrícola

No se protege la flora y fauna



**Productividad y empleo:**

No hay asistencia técnica y económica para el agricultor

Falta de empleo

Falta de apoyo económico al emprendedurismo

No hay apertura de mercado al productor local

**Infraestructura Básica Social:**

Carreteras en mal estado

Centros comunitarios en mal estado

No hay parques recreativos

Mala distribución y priorización de proyectos

Edificios educativos en mal estado

**Educación:**

Mala cobertura educativa

Falta de recurso docente en los centros educativos

Falta de mobiliario en los centros educativos

Falta de tecnología en los centros educativos

Politización de las estructuras educativas

**Principales problemáticas comprimidas**

**Salud:** Deficiente sistema de salud por falta de medicamentos, personal e instalaciones en mal estado provocando baja calidad en la prestación del servicio

**Recursos Naturales y Turismo:** No hay conservación de los recursos naturales, dañado principalmente por la frontera agrícola y los incendios forestales además del poco aprovechamiento de los sitios turísticos

**Productividad y empleo:** No se brinda asistencia técnica y económica al productor lo que limita el emprendedurismo, apertura de mercado provocando poca generación de empleo

**Infraestructura Básica Social:** infraestructura básica en malas condiciones puntualizando las carreteras, centros comunales, centros educativos y zonas o lugares de recreación provocada por la mala priorización de proyectos agregado a la mala distribución de los recursos económicos

**Educación:** Mala cobertura y calidad educativa además de la falta de docentes, mobiliario, tecnología y material didáctico agregado a la intervención política

## **Problemáticas negativas a positivas**

**Salud:** eficiente sistema de salud con establecimientos médicos de atención dotados de personal médico y medicamentos, mejorando la prestación del servicio.

**Recursos Naturales y Turismo:** Conservar los recursos naturales reduciendo la frontera agrícola y los incendios forestales naturales, aprovechando los sitios turísticos de forma sostenible.

**Productividad y empleo:** Brindar asistencia técnica al productor y apoyar al sector emprendedor además de generar apertura de mercado con el fin de generar empleo local

**Infraestructura Básica Social:** Infraestructura básica en óptimas condiciones con carreteras, centros comunales, centros educativos y zonas o lugares recreativos en buenas condiciones, priorizando proyectos de beneficio colectivo y buena distribución de los recursos económicos

**Educación:** Buena cobertura educativa con dotación de docentes, mobiliario, tecnología y material didáctico en los establecimientos de educación, eliminando la intervención política en la asignación de estructuras educativas.

## **Misión y Visión del Municipio**

### **Misión**

Ser una institución que vela por el desarrollo integral del municipio, promoviendo la salud, educación, agricultura, infraestructura, conservación del bosque y aprovechamiento sostenible de los sitios turísticos fomentando el desarrollo social y la participación ciudadana para la toma de decisiones dentro el municipio, con eficiente y transparente atención de los servidores municipales

### **Visión**

Ser un Municipio con eficiente sistema de salud, conservando sus recursos naturales y turísticos, con altos niveles de productividad y generación de empleo, con una infraestructura básica en óptimas condiciones y eficiente sistema educativo generando grandes impactos de desarrollo en su población.

## Líneas estratégicas de la visión

- Eficiente sistema de salud: Mejorar en la cobertura de medicamentos, atención de calidad con suficiente recurso humano y mejorar instalaciones de los establecimientos de atención médica.
- Conservación de las zonas naturales y turísticas: Proteger la reserva biológica y demás recursos naturales así como el aprovechamiento de manera sostenible los sitios turísticos que se encuentran en el territorio
- Alta productividad y oportunidad de empleo: Brindar mayor apoyo al productor local brindando asistencia técnica y económica para mejorar los niveles productivos y creación de microempresas que generen empleo.
- Infraestructura básica social en óptimas condiciones: Mejorar las vías de acceso y construir instalaciones educativas, Centros de salud, centros comunitarios, proyectos de agua potable y áreas recreativas
- Eficiente sistema educativo: Dotar los centros escolares de mobiliario, tecnología y recurso humano docente para mejorar la calidad de la enseñanza.

(F- 14/A)

**PRIORIZACIÓN DE PROYECTOS****Objetivo de línea:** Eficiente sistema de salud

#	Nombre de los proyectos	Beneficiarios 30%	Impacto 25%	Sostenibilidad Adm y Financ. 15%	Importancia 30%	Sumatoria Valor Ponderado	Prioridad
1	Dotar de dispensarios médicos a comunidades que no cuentan con establecimientos de salud	22.5	18.7	7.5	30	78.7	6
2	Equipar el laboratorio médico del CESAR Miguel Ángel Zuniga	15	25	11.3	30	81.3	5
3	Brindar talleres de capacitación a personal voluntario en salud	22.5	18.7	11.3	22.5	75	8
4	Realizar campañas de limpieza y concientización sobre el manejo de desechos solidos	30	25	11.3	22.5	88.8	3
5	Asignar un enfermero al CESAR las Crucitas	7.5	25	15	30	77.5	7
6	Abastecer de medicamentos a los centros de atención medica local	30	25	11.3	22.5	88.8	4
7	Asignar estructura médica y medico nutricionista al CESAMO María Luisa Castellanos	22.5	25	11.3	15	73.8	10
8	Solicitar una ambulancia para el CESAMO María Luisa Castellanos	22.5	18.7	11.3	15	67.5	13
9	Implementar una sala de maternidad en CESAMO María Luisa Castellanos	22.5	25	11.3	15	73.8	11
10	Reactivar SESAR en la aldea Rancho Del Obispo	15	25	11.3	22.5	73.8	12
11	Mejorar la operatividad de las juntas de agua	30	25	11.3	30	96.3	1
12	Mejorar la calidad de agua , para el consumo humano	30	25	11.3	30	96.3	2
13	Solicitar brigadas medicas	22.5	18.7	11.3	22.5	75	9

(F- 14/A)

### PRIORIZACIÓN DE PROYECTOS

Objetivo de línea: Conservación de las zonas de naturales y turísticas

#	Nombre de los proyectos	Beneficiarios 30%	Impacto 25%	Sostenibilidad Adm y Financ. 15%	Importancia 30%	Sumatoria Valor Ponderado	Prioridad
1	Construir fogones mejorados	15	25	15	22.5	77.5	5
2	Demandar mayor atención y vigilancia institucional en la protección de los RR NN	30	25	15	30	100	1
3	Organizar y fortalecer comités de protección ambiental a nivel comunitario	30	25	11.3	22.5	88.8	2
4	Reducir la frontera agrícola en la zona de reserva	22.5	25	11.3	22.5	81.3	4
5	Proteger fauna, cuencas y micro cuencas	30	25	11.3	22.5	88.8	3
6	Mejorar la infraestructura vial hacia las zonas y sitios turísticos	15	18.7	11.3	22.5	67.5	7
7	Explotar el turismo ecológico (ambiental) sostenible	15	25	11.3	15	66.3	8
8	Mejorar senderos y construcción de cabañas dentro de la reserva biológica	15	25	11.3	15	66.3	10
9	Explotar el turismo histórico local	15	25	11.3	15	66.3	9
10	Organizar y capacitar grupos o comités de turismo	7.5	25	15	22.5	70	6

(F- 14/A)

**PRIORIZACIÓN DE PROYECTOS****Objetivo de línea:** Alta productividad y oportunidad de empleo

#	Nombre de los proyectos	Beneficiarios 30%	Impacto 25%	Sostenibilidad Adm y Financ. 15%	Importancia 30%	Sumatoria Valor Ponderado	Prioridad
1	Construir cosechas de agua Construir cosechas de agua y/o sistemas de riego	7.5	25	11.3	30	73.8	6
2	Implementar y mejorar huertos familiares	15	25	11.3	22.5	73.8	5
3	Impulsar el emprendedurismo	15	25	11.3	30	81.3	4
4	Organizar y fortalecer cajas rurales de ahorro y crédito	15	18.7	11.3	22.5	67.5	8
5	Organizar y fortalecer graneros comunitarios	15	25	11.3	15	66.3	10
6	Implementar cultivos alternativos	15	25	11.3	30	73.8	7
7	Brindar talleres sobre emprendedurismo y creación de microempresas	15	25	11.3	30	81.3	3
8	Brindar asistencia técnica y financiera en la crianza de especies menores	7.5	25	11.3	22.5	66.3	11
9	Construcción de un mercado tradicional en el Casco Urbano	15	25	7.5	15	62.5	12
10	Brindar asistencia técnica y financiera a los productores a inicios de los ciclos productivos	22.5	25	11.3	22.5	81.3	2
11	Generar empleo y espacios de participación a los sectores vulnerables	15	25	11.3	15	66.3	9
12	Mantener y mejorar niveles de seguridad ciudadana, con el fin de atraer la inversión externa	30	25	11.3	30	96.3	1

(F- 14/A)  
**PRIORIZACIÓN DE PROYECTOS**

**Objetivo de línea:** Infraestructura básica social en óptimas condiciones

#	Nombre de los proyectos	Beneficiarios 30%	Impacto 25%	Sostenibilidad Adm y Financ. 15%	Importancia 30%	Sumatoria Valor Ponderado	Prioridad
1	Culminar con la Construcción del edificio de la Alcaldía Municipal	30	25	15	22.5	92.5	1
2	Construir vía de libramiento que conduce del Sector la Suiza a el Sector del Llano	30	18.7	11.3	30	90	3
3	Reparar y acondicionar 143 kilómetros de carretera de terracería en las comunidades del municipio	30	18.7	11.3	30	90	2
4	Mejorar instalaciones del estadio José Santos López	22.5	18.7	15	15	71.2	15
5	Construir y mejorar áreas recreativas Comunales	22.5	18.7	15	22.5	78.7	10
6	Construir y mejorar centros comunitarios	22.5	25	11.3	22.5	81.3	9
7	Construir CESAR en Aaldea La Ciénega	7.5	25	11.3	30	73.8	12
8	Construir SESAR en aldea El Ocotal o aldea el Cordoncillo	7.5	25	11.3	30	73.8	13
9	Construir y ampliar proyectos de electrificación	7.5	25	15	30	77.5	11
10	Construir instalaciones educativas	22.5	25	11.3	30	88.8	5
11	Construir y ampliar proyectos de Agua Potable	22.5	25	11.3	30	88.8	4
12	Construir cajas puente y puentes hamacas en comunidades que lo requieren	15	25	15	30	85	7
13	Ejecutar proyectos de construcción de letrinas	22.5	25	15	22.5	85	6

<b>14</b>	<b>Construir y ampliar alcantarillado sanitario en casco urbano y aldea El Robledal</b>	<b>15</b>	<b>25</b>	<b>11.3</b>	<b>22.5</b>	<b>73.8</b>	<b>14</b>
<b>15</b>	<b>Construir y mejorar viviendas a hogares de bajos recursos</b>	<b>15</b>	<b>25</b>	<b>11.3</b>	<b>30</b>	<b>81.3</b>	<b>8</b>



(F- 14/A)

### PRIORIZACIÓN DE PROYECTOS

Objetivo de línea: Eficiente sistema educativo

#	Nombre de los proyectos	Beneficiarios 30%	Impacto 25%	Sostenibilidad Adm y Financ. 15%	Importancia 30%	Sumatoria Valor Ponderado	Prioridad
1	Dotar de mobiliario y material didáctico a centros educativos	30	25	11.3	22.5	88.8	1
2	Dotar de laboratorios tecnológicos a centros escolares	22.5	25	11.3	22.5	81.3	2
3	Asignar estructuras educativas y recurso docente a centros educativos que carecen de la misma	15	25	15	22.5	77.5	3
4	Realizar campañas para reducir el analfabetismo	7.5	25	11.3	22.5	66.3	6
5	Aperturar Centros de educación media	15	25	11.3	22.5	73.8	4
6	Gestionar la estructura y recurso humano en el área de psicología	15	25	11.3	15	66.3	7
7	Asignar recurso humano en el área de infotecnología e inglés a centros educativos	15	25	11.3	22.5	73.8	5
8							
9							
10							

(F- 15)

**Costos y financiamiento por idea de proyecto estratégico**

No°	Líneas: Eficiente sistema de salud Objetivos Nombre del Proyecto	Costo Total	Financiamiento	
			Local	Externo
1	Mejorar la operatividad de las juntas de agua	100,000.00	80%	20%
2	Mejorar la calidad de agua , para el consumo humano	----	100%	---
3	Realizar campañas de limpieza y concientización sobre el manejo de desechos solidos	250,000.00	70%	30%
4	Abastecer de medicamentos a los centros de atención medica local	25,000,000.00	30%	70%
5	Equipar el laboratorio médico del CESAR Miguel Ángel Zuniga	300,000.00	50%	50%
6	Dotar de dispensarios médicos a comunidades que no cuentan con establecimientos de salud	350,000.00	50%	50%
7	Asignar un enfermero al CESAR las Crucitas	----	50%	50%
8	Brindar talleres de capacitación a personal voluntario en salud	280,000.00	50%	50%
9	Solicitar brigadas medicas	----	30%	70%
10	Asignar estructura médica y medico nutricionista al CESAMO María Luisa Castellanos	----	10%	90%
11	Implementar una sala de maternidad en CESAMO María Luisa Castellanos	2,000,000.00	30%	70%
12	Reactivar SESAR en la aldea Rancho Del Obispo	200,000.00	50%	50%
13	Solicitar una ambulancia para el CESAMO María Luisa Castellanos	1,500,000.00	10%	90%

(F- 15)

**Costos y financiamiento por idea de proyecto estratégico**

No°	Líneas: Conservación de las zonas naturales y turísticas  Objetivos  Nombre del Proyecto	Costo Total	Financiamiento	
			Local	Externo
1	Demandar mayor atención y vigilancia institucional en la protección de los RR NN	----	50%	50%
2	Organizar y fortalecer comités de protección ambiental a nivel comunitario	300,000.00	70%	30%
3	Proteger fauna, cuencas y micro cuencas	300,000.00	70%	30%
4	Reducir la frontera agrícola en la zona de reserva	----	100%	---
5	Construir fogones mejorados	2,500,000.00	50%	50%
6	Organizar y capacitar grupos o comités de turismo	180,000.00	50%	50%
7	Mejorar la infraestructura vial hacia las zonas y sitios turísticos	300,000.00	50%	50%
8	Explotar el turismo ecológico (ambiental) sostenible	500,000.00	60%	40%
9	Explotar el turismo histórico local	500,000.00	60%	40%
10	Mejorar senderos y construcción de cabañas dentro de la reserva biológica	1,000,000.00	60%	40%

(F- 15)

**Costos y financiamiento por idea de proyecto estratégico**

No°	Líneas: Alta productividad y oportunidades de empleo Objetivos Nombre del Proyecto	Costo Total	Financiamiento	
			Local	Externo
1	Mantener y mejorar niveles de seguridad ciudadana, con el fin de atraer la inversión externa	----	20%	80%
2	Brindar asistencia técnica y financiera a los productores a inicios de los ciclos productivos	40,000,000.00	30%	70%
3	Brindar talleres sobre emprendedurismo y creación de microempresas	1,000,000.00	50%	50%
4	Impulsar el emprendedurismo	2,000,000.00	50%	50%
5	Implementar y mejorar huertos familiares	10,000,000.00	40%	60%
6	Construir cosechas de agua y/o sistemas de riego comunales	4,500,000.00	50%	50%
7	Implementar cultivos alternativos	1,500,000.00	50%	50%
8	Organizar y fortalecer cajas rurales de ahorro y crédito	750,000.00	50%	50%
9	Generar empleo y espacios de participación a los sectores vulnerables	----	60%	40%
10	Organizar y fortalecer graneros comunitarios	700,000.00	50%	50%
11	Brindar asistencia técnica y financiera en la crianza de especies menores	2,000,000.00	50%	50%
12	Construcción de un mercado tradicional en el Casco Urbano	100,000.00	100%	-----

(F- 15)

**Costos y financiamiento por idea de proyecto estratégico**

No°	Líneas: Infraestructura básica social en optimas condiciones  Objetivos  Nombre del Proyecto	Costo Total	Financiamiento	
			Local	Externo
1	Culminar con la construcción del edificio de la Alcaldía Municipal	2,500,000.00	100%	---
2	Reparar y acondicionar 143 kilómetros de carretera de terracería en las comunidades del municipio	18,711.342.000	60%	40%
3	Construir vía de libramiento que conduce del Sector la Suiza a el Sector del Llano	4,900,000.00	60%	40%
4	Construir y ampliar proyectos de agua potable	11,600,000.00	50%	50%
5	Construir y mejorar instalaciones educativas	5,500,000.00	50%	50%
6	Ejecutar proyectos de construcción de letrinas	3,200,000.00	50%	50%
7	Construir cajas puente y puentes hamacas en comunidades que lo requieren	1,000,000.00	50%	50%
8	Construir y mejorar viviendas a hogares de bajos recursos	27,850,000.00	60%	40%
9	Construir y mejorar centros comunitarios	3,500,000.00	60%	40%
10	Construir y mejorar áreas recreativas comunales	2,700,000.00	60%	40%
11	Construir y ampliar proyectos de electrificación	13,500,000.00	50%	50%
12	Construir CESAR en aldea La Ciénega	500,000.00	60%	40%
13	Construir CESAR en aldea El Ocotal o aldea el Cordoncillo	350,000.00	60%	40%
14	Construir y ampliar alcantarillado sanitario en Casco Urbano y aldea el Robledal	17,500,000.00	50%	50%
15	Mejorar instalaciones del Estadio José Santos López	200,000.00	70%	30%

(F- 15)

**Costos y financiamiento por idea de proyecto estratégico**

No°	Líneas: Eficiente sistema de educación Objetivos Nombre del Proyecto	Costo Total	Financiamiento	
			Local	Externo
1	Dotar de mobiliario y material didáctico a centros educativos	1,600,000.00	50%	50%
2	Dotar de laboratorios tecnológicos a centros escolares	3,500,000.00	50%	50%
3	Asignar estructuras educativas y recurso docente a centros educativos que carecen de la misma	-----	10%	90%
4	Aperturar centros de educación media	2,000,000.00	50%	50%
5	Asignar recurso humano en el área de infotecnología e inglés a centros educativos	-----	10%	90%
6	Realizar campañas para reducir el analfabetismo	-----	100%	---
7	Gestionar la estructura y recurso humano en el área de psicología	-----	10%	90%
8				
9				
10				

(F- 16)

## Programación ejecución de proyectos estratégicos

No°	Líneas: Eficiente sistema de salud Objetivos Nombre del Proyecto	Años de Ejecución											
		19	20	21	22	23	24	25	26	27	28	29	30
1	Mejorar la operatividad de las juntas de agua	X	X	X	X	X	X	X	X	X	X	X	X
2	Mejorar la calidad de agua , para el consumo humano	X	X	X	X	X	X	X	X	X	X	X	X
3	Realizar campañas de limpieza y concientización sobre el manejo de desechos solidos	X	X	X	X	X	X	X	X	X	X	X	X
4	Abastecer de medicamentos a los centros de atención medica local		X	X	X	X	X	X	X	X	X	X	X
5	Equipar el laboratorio médico del CESAR Miguel Ángel Zuniga		X										
6	Dotar de dispensarios médicos a comunidades que no cuentan con establecimientos de salud			X	X	X			X	X	X		
7	Asignar un enfermero al CESAR las Crucitas		X										
8	Brindar talleres de capacitación a personal voluntario en salud		X	X		X		X		X		X	
9	Solicitar brigadas medicas		X		X		X		X	X	X	X	X
10	Asignar estructura médica y medico nutricionista al CESAMO María Luisa Castellanos			X									
11	Implementar una sala de maternidad en CESAMO María Luisa Castellanos				X								
12	Reactivar SESAR en la aldea Rancho Del Obispo			X	X								
13	Solicitar una ambulancia Para el CESAMO María Luisa Castellanos						X						

(F- 16)

## Programación ejecución de proyectos estratégicos

No°	Líneas: Conservación de las zonas naturales y turísticas Objetivos Nombre del Proyecto	Años de Ejecución											
		19	20	21	22	23	24	25	26	27	28	29	30
1	Demandar mayor atención y vigilancia institucional en la protección de los RR NN	X	X	X	X	X	X	X	X	X	X	X	X
2	Organizar y fortalecer comités de protección ambiental a nivel comunitario	X	X										
3	Proteger fauna, cuencas y micro cuencas		X	X	X	X	X	X	X	X	X	X	X
4	Reducir la frontera agrícola en la zona de reserva		X	X	X	X	X	X	X	X	X	X	X
5	Construir fogones mejorados		X	X	X	X	X	X					
6	Organizar y capacitar grupos o comités de turismo		X	X									
7	Mejorar la infraestructura vial hacia las zonas y sitios turísticos		X	X			X			X		X	
8	Explotar el turismo ecológico (ambiental) sostenible	X	X	X	X	X	X	X	X	X	X	X	X
9	Explotar el turismo histórico local	X	X	X	X	X	X	X	X	X	X	X	X
10	Mejorar senderos y construcción de cabañas dentro de la reserva biológica		X	X	X								



(F- 16)

## Programación ejecución de proyectos estratégicos

No°	Líneas: Alta productividad y oportunidades de empleo Objetivos Nombre del Proyecto	Años de Ejecución											
		19	20	21	22	23	24	25	26	27	28	29	30
1	Mantener y mejorar niveles de seguridad ciudadana, con el fin de atraer la inversión externa	X	X	X	X	X	X	X	X	X	X	X	X
2	Brindar asistencia técnica y financiera a los productores a inicios de los ciclos productivos		X	X	X								
3	Brindar talleres sobre emprendedurismo y creación de microempresas		X		X		X		X		X		X
4	Impulsar el emprendedurismo			X	X	X							
5	Implementar y mejorar huertos familiares		X	X	X	X	X						
6	Construir cosechas de agua y/o sistemas de riego Comunales			X		X		X		X		X	
7	Implementar cultivos alternativos			X	X	X	X						
8	Organizar y fortalecer cajas rurales de ahorro y crédito		X		X		X		X				
9	Generar empleo y espacios de participación a los sectores vulnerables			X	X	X	X	X	X	X	X	X	X
10	Organizar y fortalecer graneros comunitarios					X		X		X		X	
11	Brindar asistencia técnica y financiera en la crianza de especies menores				X	X	X	X					
12	Construcción de un mercado tradicional en el Casco Urbano			X									

(F- 16)

## Programación ejecución de proyectos estratégicos

No°	Líneas: Infraestructura básica social en óptimas condiciones Objetivos Nombre del Proyecto	Años de Ejecución											
		19	20	21	22	23	24	25	26	27	28	29	30
1	Culminar con la construcción del edificio de la Alcaldía Municipal		X										
2	Reparar y acondicionar 143 kilómetros de carretera de terracería en las comunidades del municipio	X	X			X	X		X	X		X	X
3	Construir vía de libramiento que conduce del Sector la Suiza a el Sector del Llano			X									
4	Construir y ampliar proyectos de agua Potable		X	X	X	X					X	X	X
5	Construir instalaciones educativas		X	X		X	X	X	X				
6	Ejecutar Proyectos de construcción de letrinas		X	X	X	X		X		X		X	
7	Construir cajas puente y puentes hamacas en comunidades que lo requieren			X		X		X					
8	Construir y mejorar viviendas a hogares de bajos recursos	X	X	X	X	X		X		X		X	
9	Construir y mejorar centros comunitarios		X		X	X	X		X		X		
10	Construir y mejorar áreas recreativas comunales				X	X	X	X	X	X	X		
11	Construir y ampliar proyectos de electrificación		X	X	X								
12	Construir CESAR en aldea La Ciénega			X									
13	Construir SESAR en Aldea El Ocotál o aldea El Cordoncillo				X								
14	Construir y ampliar alcantarillado sanitario en Casco Urbano y aldea El Robledal					X							
15	Mejorar instalaciones del estadio José Santos López				X				X				X

(F- 16)

## Programación ejecución de proyectos estratégicos

No°	Líneas: Eficiente sistema educativo Objetivos Nombre del Proyecto	Años de Ejecución											
		19	20	21	22	23	24	25	26	27	28	29	30
1	Dotar de mobiliario y material didáctico a centros educativos		X	X	X		X		X		X		X
2	Dotar de laboratorios tecnológicos a centros escolares			X	X	X	X		X		X		X
3	Asignar estructuras educativas y recurso docente a centros educativos que carecen de la misma		X	X	X								
4	Aperturar centros de educación media				X	X	X						
5	Asignar recurso humano en el área de infotecnología e inglés a centros educativos				X	X	X						
6	Realizar campañas para reducir el analfabetismo		X	X	X	X	X	X	X	X	X	X	X
7	Gestionar la estructura y recurso humano en el área de psicología				X	X							
8													
9													
10													

## **IV. Organización y gestión para la implantación del plan**

### **Estructura organizativa**

Se creara la unidad técnica municipal UTM, integrando los jefes de las distintas oficinas municipales para dar viabilidad e impulsar desde la municipalidad los distintos planes y procesos de desarrollo.

### **Equipo técnico**

La unidad técnica municipal UTM junto con la corporación municipal serán los principales gestores del plan con acompañamiento de representantes de organizaciones locales.

### **Comités de impulsión del plan**

La unidad técnica municipal UTM, a través de sus oficinas de catastro, unidad municipal ambiental UMA, oficina de la mujer, contaduría y oficina de turismo acompañado de los líderes comunales y la autoridad edilicia.

### **Papel Institucional (Capacidad Institucional)**

En el territorio están presentes World Visión y Fundación Yuscarán; organizaciones que han brindado apoyo a distintas comunidades y están en la disposición de seguir apoyando y acompañando la ejecución del plan, además de las instituciones de estado y organismos externos que conocen de este proceso de planificación y desarrollo que se está diseñando dentro de los territorios.

### **Gestión de Recursos**

Los recursos necesarios para lograr ejecutar proyectos que mejoren las condiciones de vida se gestionaran ante diversas instituciones y organismos externos en lo sucesivo se enumera algunas instituciones y organismos que han ejercido o están ejerciendo influencia en el territorio.

<b>Institución /Organismo</b>	<b>Dirección</b>	<b>Teléfono</b>
<b>JICA</b>	Col. Lomas del Mayap Casa #1346 Calle Sta Rosa, Tegucigalpa	2232 - 6727
<b>Wordl Visión</b>	Blvr. Morazán Tegucigalpa	2216 - 6600
<b>INSEP</b>	Barrio La Bolsa, Tegucigalpa	2232 – 7200 2232 - 7201
<b>Secretaria de Turismo</b>	Col. San Carlos, Tegucigalpa	<a href="tel:2222-2124">2222-2124</a>

<b>Secretaría de Gobernación, Justicia y Descentralización</b>	Blvr. La Hacienda	
<b>Escuela Zamorano</b>	Km 30 carretera de Tegucigalpa a Danlí, Valle del Yeguaré, Municipio de San Antonio de Oriente., Francisco Morazán,	2287 - 2000
<b>AMHON</b>	Col. Matamoros, Tegucigalpa	2264 - 0050
<b>Oficina de Casa Presidencial</b>	Boulevard Juan Pablo II, Tegucigalpa	2290 - 5010
<b>Secretaría de Salud</b>	Avenida Miguel Cervantes, Tegucigalpa	2222 - 5771
<b>Secretaría de Desarrollo Social</b>	San Ignacio, Tegucigalpa	2239 - 4182
<b>Secretaría de Educación</b>	Primera avenida entre segunda y tercera calle Comayagüela	2222 - 1226
<b>Secretaría Miambiente</b>	100 m. al sur del estadio nacional, Tegucigalpa	2232 - 9202
<b>Destilería el Buen Gusto</b>	Casco urbano Yuscarán	
<b>Banco de Occidente</b>	Casco urbano, frente al Parque Central Yuscarán	2290 - 7000
<b>Programas Gubernamentales orientados a saneamiento básico y vivienda.</b>	Programa gubernamental Vida Mejor	

Y otras posibles instituciones y organismos que se puedan identificar o focalizar durante la ejecución del plan

### **Plan de Comunicación**

Será presentado en Sesión Cabildo Abierto, para conocimiento de toda la población y de los distintos sectores dentro del territorio e instituciones presentes. También se anunciara la presentación del plan en los medios de comunicación locales

## **Enfoque de Sostenibilidad**

Se está empoderando a la población, por ello el documento se diseñó en colaboración de líderes comunitarios para que el plan pueda ser ejecutado uniendo esfuerzos entre la municipalidad, comunidades y sectores presentes en el territorio. Para todos los proyectos especialmente en infraestructura social la municipalidad pondrá contraparte económica para la ejecución de los mismos y por parte de la institución municipal se comprometerá a ejecutar acciones orientadas a dar cumplimiento a lo que está en sus planes de desarrollo.

## **V. Viabilidad del plan**

El Plan es una herramienta fundamental para comenzar avanzar hacia un desarrollo integral y sostenible del municipio, tanto sus pobladores como su corporación municipal están conscientes de ello, por tanto los fondos económicos percibidos de transferencias gubernamentales trimestrales y la recaudación de impuestos locales estarán orientados a ejecutar proyectos estratégicos que se encuentren enunciados en este plan, planes de desarrollo Comunitarios y los planes zonales territoriales, con estos esfuerzos municipales y comunales se espera que los cooperantes apoyen los distintos procesos de desarrollo que se están impulsando para el bienestar colectivo de sus pobladores.

Para lograr que el plan se ponga en marcha el personal de la Unidad técnica municipal se capacitara en el manejo y gestión de este y otros planes de desarrollo que se han diseñado en el municipio.

## **VI. Seguimiento y evaluación**

Se está empoderando a la población para que dé seguimiento permanente, presente interrogantes y aportes en sesiones de cabildo abierto de cómo se están ejecutando los planes, diseñados para impulsar el desarrollo comunal de igual manera la municipalidad evaluará su gestión e intervención en el territorio en base a los planes vigentes los cuales estarán sujetos a reestructuraciones periódicas de acuerdo al nivel de ejecución de los mismos.

## **VII. Limitantes y riesgos**

La unidad técnica municipal UTM necesita mayor capacitación en diseño, manejo y ejecución de los planes de desarrollo, de igual manera a nivel comunitario hay bajos niveles de participación ciudadana y/o inestabilidad política, social estos supuestos podrían afectar la ejecución de este y demás planes de desarrollo

## VIII. Anexos

### Anexo 1, Aldeas y Caseríos y Barrios

Numero	Comunidad, Caseríos, Barrios y Colonias	Número de viviendas Ocupadas	Número de viviendas desocupadas	Total
<b>008</b>	<b>Casco Urbano:</b> -Barrio san Juan	119	18	137
<b>005</b>	-Barrio san Antonio	119	11	130
<b>006</b>	-Barrio Santa Anita	74	5	79
<b>009</b>	-Barrio El Carmen	43	9	52
<b>002</b>	-Barrio el Calvario	55	4	59
<b>001</b>	-Col. Pineda Ponce	35	1	36
<b>009</b>	-Barrio la Suiza	34	6	40
<b>007</b>	-Barrio el Centro	25	2	27
<b>002</b>	<b>Aldea Ojo de Agua:</b> -Barrio el Divisadero	243	7	250
<b>003</b>	-Barrio San Rafael	279	17	296
<b>025</b>	-Barrio Las Acacias	131	22	153
<b>024</b>	-Barrio El Centro	144	2	146
<b>004</b>	-Barrio Pueblo Nuevo	134	2	136
<b>004</b>	-Caserío El Pataste	19	1	20
<b>006</b>	Col. 28 de Septiembre	24	3	27
<b>021</b>	Lot. Brisas del Yeguaré	19	2	21
<b>006</b>	<b>La Ínsula</b>	116	7	123
<b>001</b>	<b>El Cordoncillo</b>	180	61	241
<b>001</b>	<b>Rancho El Obispo</b>	163	77	240
<b>001</b>	<b>El Ocotal</b>	185	78	263
<b>001</b>	<b>Las Crucitas</b>	145	59	204
	<b>El Teñidero</b>	127	53	180
<b>001</b>	<b>Los Láinez</b>	106		106
<b>001</b>	<b>La Ciénega</b>	115		115
<b>001</b>	<b>El Zarzal</b>	76	55	131
<b>001</b>	<b>El Rodeo</b>	70	29	99
<b>002</b>	<b>Bachan</b>	70		70
<b>008</b>	<b>El Tamarindo</b>	61	2	63
<b>001</b>	<b>Caserío: La Crucita</b>	58	6	64
<b>001</b>	<b>Chagüite Oriente</b>	58	5	63
<b>003</b>	<b>Caserío: El Empalme</b>	60	13	73
<b>004</b>	<b>Caserío: La Granadilla</b>	50	12	62

019	Caserío: Los Tablones	44	6	50
001	El Pericón	41	14	55
001	El Barro	42	10	52
017	Caserío: Agua Fría	40	11	54
008	El Robledal	57	8	65
002	Caserío: Corral Quemado	48	4	52
002	Caserío: El Aceituno	28	13	41
005	Caserío: El Guanacastillo	28	5	33
001	El Chagüite Sur	30		30
002	Caserío Agua Blanca	23	12	35
	<b>Total</b>			<b>4,173</b>

**Anexo 2, Ubicación del Municipio en el contexto nacional**





### Mapa Aldeas del Municipio de Yuscarán, El Paraíso

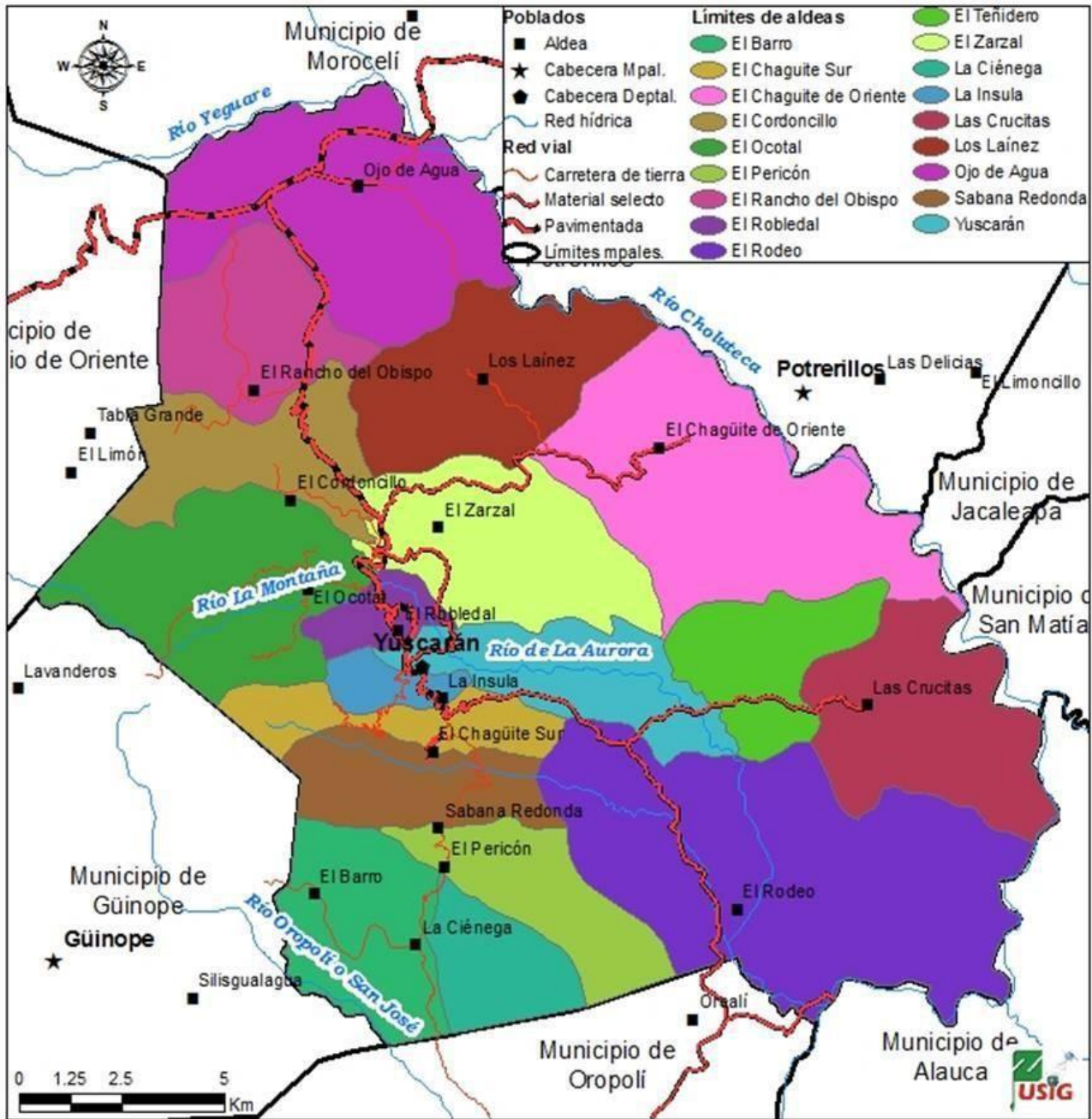

## Anexo 4, Análisis FODA

**(F- 12, F- 13)**

**Análisis de las Fortalezas, Debilidades, Oportunidades y Amenazas Por eje temático de intervención territorial**

**Departamento:** El Paraíso

**Municipio:** Yuscarán

**Fecha de aprobación:** Mayo, 2019

**Eje temático:** Ordenamiento Territorial

<b>Fortalezas</b>	<b>Debilidades</b>
<ol style="list-style-type: none"><li>1. Se cuenta con la oficina municipal de catastro</li><li>2. Comunidades cuentan con vías de acceso</li><li>3. Ubicación geográfica favorable</li></ol>	<ol style="list-style-type: none"><li>1. Falta de recurso económico y logística de la oficina Municipal de Catastro</li><li>2. Poco mantenimiento de las vías de acceso</li><li>3. Falta de mantenimiento local a la infraestructura básica</li></ol>
<b>Oportunidades</b>	<b>Amenazas</b>
<ol style="list-style-type: none"><li>1. Apoyo institucional externo</li><li>2. Comunidades gestionando ante entes externos la reparación de las vías de acceso</li><li>3. Diseño de planes de desarrollo comunitarios con enfoque al ordenamiento territorial</li></ol>	<ol style="list-style-type: none"><li>1. Mala administración de los recursos</li><li>2. Daños provocados a las vías de acceso por las lluvias</li><li>3. Aprovechamiento de los recursos locales por personas externas</li></ol>

**(F- 12, F- 13)**

**Análisis de las Fortalezas, Debilidades, Oportunidades y Amenazas Por eje temático de intervención territorial**

**Departamento:** El Paraíso **Municipio:** Yuscarán **Fecha de aprobación:** Mayo, 2019

**Eje temático:** Salud y Nutrición

<b>Fortalezas</b>	<b>Debilidades</b>
<ol style="list-style-type: none"><li>1. Se cuenta con un establecimientos de atención medica</li><li>2. Presupuesto municipal asignado al área de salud</li><li>3. Se cuenta con voluntarios de salud en las comunidades</li><li>4. Hay condiciones para implementar programas de seguridad alimentaria, con el fin de mejorar la nutrición comunal</li></ol>	<ol style="list-style-type: none"><li>1. Falta medicamento en establecimientos médicos</li><li>2. Malos hábitos de higiene</li><li>3. Falta de capacitación a los voluntarios de salud</li><li>4. No toda la población tiene acceso a la atención en salud</li></ol>
<b>Oportunidades</b>	<b>Amenazas</b>
<ol style="list-style-type: none"><li>1. Organismos externos vinculados en área de salud</li><li>2. Impulsos realizados por instituciones con el fin de mejorar la higiene comunal</li><li>3. Se están Mejorando los mecanismos para adquisición de recursos económicos que beneficien el aprendizaje técnico</li></ol>	<ol style="list-style-type: none"><li>1. Mala administración gubernamental del servicio de salud</li><li>2. Emisión de gases por efecto invernadero</li><li>3. Difícil acceso o largas distancias a centros de capacitación</li><li>4. Proliferación de enfermedades</li></ol>

**(F- 12, F- 13)**

**Análisis de las Fortalezas, Debilidades, Oportunidades y Amenazas Por eje temático de intervención territorial**  
**Departamento:** El Paraíso **Municipio:** Yuscarán **Fecha de aprobación:** Mayo, 2019 **Eje temático:** Educación

<b>Fortalezas</b>	<b>Debilidades</b>
<ol style="list-style-type: none"><li>1. Se cuenta con recurso humano docente</li><li>2. Se cuenta con infraestructura educativa básica.</li><li>3. Anuencias de padres a enviar a sus hijos a la escuela</li></ol>	<ol style="list-style-type: none"><li>1. Politización de las estructuras educativas</li><li>2. Infraestructura básica en malas condiciones</li><li>3. Renuencia de ciertos padres de familia a enviar a sus hijos a la escuela</li><li>4. Falta de mobiliario</li></ol>
<b>Oportunidades</b>	<b>Amenazas</b>
<ol style="list-style-type: none"><li>1. Organizaciones externas brindan apoyo al sistema de educación</li><li>2. Instituciones gubernamentales y no gubernamentales apoyando la construcción de aulas en centros educativos</li><li>3. Leyes que protegen el derecho a la educación</li><li>4. Instalación de tecnología en los centros educativos</li></ol>	<ol style="list-style-type: none"><li>1. Corrupción en la distribución de los recursos</li><li>2. Falta de atención a la gestión comunitaria de algunas instituciones públicas y privadas</li><li>3. Mala aplicación y politización de la ley</li><li>4. Constante cambio de autoridades de educación</li></ol>

**(F- 12, F- 13)**

**Análisis de las Fortalezas, Debilidades, Oportunidades y Amenazas Por eje temático de intervención territorial**

**Departamento:** El Paraíso

**Municipio:** Yuscarán

**Fecha de aprobación:** Mayo, 2019

**Eje temático:** RRNN y Ambiente

<b>Fortalezas</b>	<b>Debilidades</b>
<ol style="list-style-type: none"><li>1. Abundancia de recursos naturales</li><li>2. Abundante recurso hídrico</li><li>3. Diversidad de flora y fauna</li></ol>	<ol style="list-style-type: none"><li>1. Debilidad institucional en la protección de los recursos naturales</li><li>2. Filtración de químicos a las fuentes de agua</li><li>3. No se está protegiendo de manera adecuada la flora y fauna</li></ol>
<b>Oportunidades</b>	<b>Amenazas</b>
<ol style="list-style-type: none"><li>1. Instituciones externas apoyando la conservación de los recursos naturales</li><li>2. Asistencia técnica externa para el cultivo de especies amigables con el ambiente</li><li>3. Existencia de organizaciones defensoras de la conservación de especies</li></ol>	<ol style="list-style-type: none"><li>1. Incendios forestales</li><li>2. Aumento a la frontera agrícola</li><li>3. Falta de cumplimiento a las denuncias</li><li>4. Concesión del bosque</li></ol>

**(F- 12, F- 13)**

**Análisis de las Fortalezas, Debilidades, Oportunidades y Amenazas Por eje temático de intervención territorial**

**Departamento:** El Paraíso

**Municipio:** Yuscarán

**Fecha de aprobación:** Mayo, 2019

**Eje temático:** Grupos Vulnerables; Mujeres, Niños y Tercera Edad

<b>Fortalezas</b>	<b>Debilidades</b>
<ol style="list-style-type: none"><li>1. Se cuenta con una oficina municipal de la mujer</li><li>2. Dotación de material didáctico educativo a niños de bajos recursos</li><li>3. Se están creando espacios de participación fundamentados en la equidad de género dentro de las organizaciones comunitarias</li></ol>	<ol style="list-style-type: none"><li>1. Falta de recurso humano para atender las problemáticas de los distintos grupos vulnerables</li><li>2. Los fondos destinados a estos grupos no son asignados en su totalidad</li><li>3. Mala distribución de los recursos (politización)</li></ol>
<b>Oportunidades</b>	<b>Amenazas</b>
<ol style="list-style-type: none"><li>1. Visión Mundial y otras instituciones apoyan la protección de la mujer y niñez</li><li>2. Recepción y seguimiento de las denuncias por las instituciones encargadas de velar por el respeto al derecho humano</li><li>3. Impulso de programas orientados a mejorar la calidad de vida</li></ol>	<ol style="list-style-type: none"><li>1. Bajo presupuesto gubernamental</li><li>2. Aumento de la población vulnerable</li><li>3. No hay seguimiento de las denuncias por las instancias legales</li><li>4. Desvió de los recursos económicos orientados a mejorar los niveles de vida de las personas vulnerables</li></ol>

**(F- 12, F- 13)**

**Análisis de las Fortalezas, Debilidades, Oportunidades y Amenazas Por eje temático de intervención territorial**

**Departamento:** El Paraíso **Municipio:** Yuscarán

**Fecha de aprobación:** Mayo, 2019

**Eje temático:** Vivienda

<b>Fortalezas</b>	<b>Debilidades</b>
<ol style="list-style-type: none"><li>1. Acceso a la tierra para construir viviendas</li><li>2. Materiales para la construcción locales</li><li>3. Organización comunitaria</li></ol>	<ol style="list-style-type: none"><li>1. Falta de recurso económico de jefes de hogar</li><li>2. Mal aprovechamiento de los materiales locales</li><li>3. Debilidad organizacional</li></ol>
<b>Oportunidades</b>	<b>Amenazas</b>
<ol style="list-style-type: none"><li>1. Programas gubernamentales y externos que apoyan al sector vivienda</li><li>2. Generación de empleo</li><li>3. Existen procesos de planificación y organización</li></ol>	<ol style="list-style-type: none"><li>1. Politización de los recursos</li><li>2. Desempleo</li><li>3. Deslizamientos en época de invierno</li></ol>

**(F- 12, F- 13)**

**Análisis de las Fortalezas, Debilidades, Oportunidades y Amenazas Por eje temático de intervención territorial**

**Departamento:** El Paraíso

**Municipio:** Yuscarán

**Fecha de aprobación:** Mayo, 2019

**Eje temático:** Agua y Saneamiento

<b>Fortalezas</b>	<b>Debilidades</b>
<ol style="list-style-type: none"><li>1. Se cuenta con recurso hídrico</li><li>2. Cobertura con proyectos de agua potable</li><li>3. Cuentan con Juntas administradoras de agua potable</li></ol>	<ol style="list-style-type: none"><li>1. Falta de conciencia de los habitantes</li><li>2. Problemas de abastecimiento</li><li>3. Mala administración y operatividad de las juntas administradoras de agua</li></ol>
<b>Oportunidades</b>	<b>Amenazas</b>
<ol style="list-style-type: none"><li>1. Instituciones están protegiendo las zonas productoras de agua y micro cuencas</li><li>2. Aporte económico de organismos externos en construcción y mejoramiento de proyectos de agua potable</li><li>3. Se Brindan Capacitaciones a las juntas administradora de agua</li></ol>	<ol style="list-style-type: none"><li>1. Mal manejo de las cuencas y micro cuencas donde se encuentran las tomas de agua</li><li>2. Cambio climático</li><li>3. Destrucción de los proyectos de agua potable por incendios forestales y desbordamiento de las quebradas</li></ol>



**(F- 12, F- 13)**

**Análisis de las Fortalezas, Debilidades, Oportunidades y Amenazas Por eje temático de intervención territorial**

**Departamento:** El Paraíso **Municipio:** Yuscarán **Fecha de aprobación:** Mayo, 2019 **Eje temático:** Economía

<b>Fortalezas</b>	<b>Debilidades</b>
<ol style="list-style-type: none"><li>1. Aumento del sector comercial</li><li>2. Producción agrícola</li><li>3. Generación de empleo por el establecimiento de la industria</li></ol>	<ol style="list-style-type: none"><li>1. Falta de apoyo económico al emprendedor</li><li>2. Aumento del consumismo</li><li>3. Falta de apoyo al productor local</li></ol>
<b>Oportunidades</b>	<b>Amenazas</b>
<ol style="list-style-type: none"><li>1. Instituciones externas brindan asistencia técnica y económica al productor</li><li>2. Apertura de mercado</li></ol>	<ol style="list-style-type: none"><li>1. Aumento de la delincuencia</li><li>2. Trámites engorrosos de facturación</li><li>3. Politización de los recursos económicos</li></ol>

**(F- 12, F- 13)**

**Análisis de las Fortalezas, Debilidades, Oportunidades y Amenazas Por eje temático de intervención territorial**

**Departamento:** El Paraíso

**Municipio:** Yuscarán

**Fecha de aprobación:** Mayo, 2019

**Eje temático:** Seguridad Alimentaria

<b>Fortalezas</b>	<b>Debilidades</b>
<ol style="list-style-type: none"><li>1. Acceso a tierra para cultivo</li><li>2. Recurso humano para trabajar la tierra</li><li>3. Diversidad de producción agrícola</li><li>4. Suelos fértiles</li></ol>	<ol style="list-style-type: none"><li>1. Falta de recursos económicos</li><li>2. Falta de conocimiento técnico y científico del productor</li><li>3. Tierras fértiles en mano de terratenientes</li></ol>
<b>Oportunidades</b>	<b>Amenazas</b>
<ol style="list-style-type: none"><li>1. Inversión externa de apoyo al productor</li><li>2. Asistencia técnica externa para la implementación de cultivos alternos</li><li>3. Ubicación geográfica estratégica</li></ol>	<ol style="list-style-type: none"><li>1. Aumento de plagas</li><li>4. Inviernos intermitentes</li><li>5. Algunas zonas agrícolas propensas a deslizamientos y/o inundaciones</li><li>6. Constantes alzas a los insumos agrícolas</li></ol>

**(F- 12, F- 13)**

**Análisis de las Fortalezas, Debilidades, Oportunidades y Amenazas Por eje temático de intervención territorial**

**Departamento:** El Paraíso **Municipio:** Yuscarán **Fecha de aprobación:** Mayo, 2019 **Eje temático:** Tierra

<b>Fortalezas</b>	<b>Debilidades</b>
<p>1. Disponibilidad de tierras</p> <p>2. El productor está mejorando en el aspecto de aprovechar de mejor manera la tierra</p>	<p>1. Mala distribución de la tierra</p> <p>2. Mal aprovechamiento de la tierra</p>
<b>Oportunidades</b>	<b>Amenazas</b>
<p>1. Se invertirá en la construcción de cosechas de agua y sistemas de riego comunal</p>	<p>1. Mala distribución de los recursos económicos</p> <p>2. Falta de acompañamiento y cuidado de la tierra de las instituciones gubernamentales</p>

**(F- 12, F- 13)**

**Análisis de las Fortalezas, Debilidades, Oportunidades y Amenazas Por eje temático de intervención territorial**

**Departamento:** El Paraíso **Municipio:** Yuscarán **Fecha de aprobación:** Mayo, 2019 **Eje temático:** Participación

<b>Fortalezas</b>	<b>Debilidades</b>
<ol style="list-style-type: none"><li>1. Espacios de participación locales</li><li>2. Mayor Consciencia de la población</li></ol>	<ol style="list-style-type: none"><li>1. Apatía de los pobladores</li><li>2. Falta de consciencia dentro de los hogares</li></ol>
<b>Oportunidades</b>	<b>Amenazas</b>
<ol style="list-style-type: none"><li>1. Instituciones gubernamentales y no gubernamentales impulsan la participación y desarrollo</li><li>2. Se brindan talleres de capacitación por organizaciones nacionales e internacionales</li></ol>	<ol style="list-style-type: none"><li>1. Programas de participación no se impulsan de manera efectiva</li><li>2. Gobierno está cerrando los espacios de participación</li></ol>

**(F- 12, F- 13)**

**Análisis de las Fortalezas, Debilidades, Oportunidades y Amenazas Por eje temático de intervención territorial**

**Departamento:** El Paraíso

**Municipio:** Yuscarán

**Fecha de aprobación:** Mayo, 2019

**Eje temático:** Seguridad Ciudadana

<b>Fortalezas</b>	<b>Debilidades</b>
<ol style="list-style-type: none"><li>1. Organizaciones de base comunitaria</li><li>2. Bajos niveles de inseguridad</li><li>3. Principios religiosos</li></ol>	<ol style="list-style-type: none"><li>1. Falta de organización comunitaria</li><li>2. No están organizadas las mesas de seguridad ciudadana</li><li>3. Falta de prevención</li><li>4. Consumo de estupefacientes y drogas</li></ol>
<b>Oportunidades</b>	<b>Amenazas</b>
<ol style="list-style-type: none"><li>1. Presencia policial</li><li>2. Organizaciones apoyando la integración y organización de las mesas de seguridad ciudadana</li><li>3. Aumento del presupuesto estatal asignado para seguridad</li></ol>	<ol style="list-style-type: none"><li>1. Maras y pandillas</li><li>2. Construcción de un centro penal cerca del municipio</li><li>3. Compra de propiedades por personas externas relacionadas con el crimen organizado</li></ol>

**(F- 12, F- 13)**

**Análisis de las Fortalezas, Debilidades, Oportunidades y Amenazas Por eje temático de intervención territorial**

**Departamento:** El Paraíso

**Municipio:** Yuscarán

**Fecha de aprobación:** Mayo, 2019

**Eje temático:** Infraestructura Social

<b>Fortalezas</b>	<b>Debilidades</b>
<ol style="list-style-type: none"><li>1. Presencia institucional básica</li><li>2. Acceso a servicios públicos</li><li>3. Planificación para ejecución de proyectos de infraestructura por el gobierno local</li></ol>	<ol style="list-style-type: none"><li>1. Malas condiciones de instalaciones, que brindan servicios Públicos</li><li>2. Mala distribución de los recursos económicos</li><li>3. Licitaciones para ejecución de proyectos poco transparentes</li></ol>
<b>Oportunidades</b>	<b>Amenazas</b>
<ol style="list-style-type: none"><li>1. Inversión interna y externa</li><li>2. Mejor canalización de los recursos económicos por instituciones y órganos ejecutores</li><li>3. Gobierno apoyando la ejecución de proyectos sociales</li></ol>	<ol style="list-style-type: none"><li>1. Falta de apoyo gubernamental para dar mantenimiento a edificaciones publicas</li><li>2. Mala rendición de cuentas</li><li>3. Cambios de gobierno, frena ejecución de proyectos aprobados</li></ol>

**(F- 12, F- 13)**

**Análisis de las Fortalezas, Debilidades, Oportunidades y Amenazas Por eje temático de intervención territorial**

**Departamento:** El Paraíso **Municipio:** Yuscarán **Fecha de aprobación:** Mayo, 2019 **Eje temático:** Turismo

<b>Fortalezas</b>	<b>Debilidades</b>
<ol style="list-style-type: none"><li>1. Abundancia de sitios turísticos</li><li>2. Pobladores locales impulsan el turismo</li><li>3. Se creara la oficina municipal de Turismo</li></ol>	<ol style="list-style-type: none"><li>1. Desconocimiento del potencial turístico del Municipio</li><li>2. Falta de una oficina de turismo</li><li>3. Conflictos políticos internos estancan el desarrollo del turismo</li></ol>
<b>Oportunidades</b>	<b>Amenazas</b>
<ol style="list-style-type: none"><li>1. Se pertenece al distrito valles y montañas</li><li>2. El municipio está dentro del Distrito Turístico Valles y Montañas</li><li>3. El municipio será nombrado pueblo con encanto</li><li>4. Se asignaran fondos económicos para impulsar el turismo</li></ol>	<ol style="list-style-type: none"><li>1. Falta de promoción externa en turismo</li><li>2. Falta de capacitación de los organismos competentes</li><li>3. No se canalizan los recursos económicos gubernamentales destinados al turismo</li></ol>

Listado de participantes, Plan Estratégico de Desarrollo Municipal PEDM, Anexos 5



**Municipalidad de Yucarán, El Paraiso**

Municipio: Yucarán El Paraiso      Listado de Participantes, Plan Estratégico de Desarrollo Municipal PEDM      Fecha: Mayo 2019 **Lunes 6**

NO	NOMBRE	COMUNIDAD	ORGANIZACIÓN Y CARGO QUE REPRESENTA	IDENTIDAD	FIRMA
1	Renaldo Solórzano	Los Jairos	Patronato	0707-1967-00095	[Firma]
2	Emilio Barnegas	Zarzal	patronato	0701-197100244	[Firma]
3	Diana Marisol Colindres Ardon	El Zarzal	Educadora CCCPREB (Kinder)	0101-1997-00190	[Firma]
4	Pedro Palma Escayo	Chaguita Orinda	Patronato	0101-1944-00078	[Firma]
5	Denis NOEL Davila Rodriguez	Los Tablones	patronato	0707-7984-00081	Denis Davila
6	Leticia Rosibel Davila Rodriguez	Los Tablones	patronato	0701-1974-00296	Rosibel Davila
7	Francisco Ezequiel Martinez	La Cidra	lider Comunitario	0704-1991-00720	[Firma]
8	Delmer Omar Lopez Colindres	La Cidra	secretario patronato	0701-1992-00307	Delmer Lopez
9	Juan Carlos Cerrales Hernandez	La Cidra	presidente Patronato	0701-7974-00203	JCH
10	Ada Laura Silva Martinez	La Granadilla	Secretaria	0707-1975-766	Ada Laura Silva
11	Mara Virginia Colindres Ilios	La Granadilla	lider Comunitario	0701-1988-0007	[Firma]
12	Santos Cornelio Salgado	Agua Blanca	Colaborador	0701-1964-00079	Santos Salgado
13	Evelin Roxana Sevilla Colindres	La Granadilla	Lider Comunitario	0705-1998-00210	Evelin Sevilla
14	Yadira Melissa Hernandez	La Granadilla	Lider		Yadira Hernandez
15	Gil Antonio Gradiz	La Granadilla	P. Patronato	0701-1966-00131	[Firma]
16	Karla Melissa Ortiz Salgado	Agua Blanca	Maestra (Aldo)	0801-1982-03697	Karla Ortiz
17	Jeny Carolina Ortiz Salgado	Agua Blanca	Patronato	0801-1985-03218	[Firma]
18	Edin Rodriguez Rodriguez	El Cordoncillo	Lider comunitario	0701-1977-00103	[Firma]
19	Hermilino Ramos Medina	Cordoncillo	patronato	0701-1963-00089	[Firma]
20					





Municipalidad de Yucarán, El Paraíso

Municipio: Yucarán El Paraíso

Listado de Participantes, Plan Estratégico de Desarrollo Municipal PEDM

Fecha: Mayo 2019

NO	NOMBRE	COMUNIDAD	ORGANIZACIÓN Y CARGO QUE REPRESENTA	IDENTIDAD	FIRMA
21	Daniela Madrid Carrizobando	Cienaga		0701-1987-00282	<i>[Signature]</i>
22	Santos Justino Rojas	Acetuna	Alcalde Auxiliar	0707-1969-00040	Santos Rojas
23	Leonel Andino Lagos	Acetuna	Tesorero	0701-1985-00405	Leonel Andino
24	Sindy Melissa Chacón	Acetuna	Lider	0707-1996-00194	Sindy Chacon
25	Leonel Arturo Cervitas	El Pericon	Lider	0711-1979-00099	<i>[Signature]</i>
26	Eric Fernando Mejia	El Barro	Lider	0701-1986-00730	Eric Mejia
27	Wilfredo Espinal Rojas	La Cienaga	Lider	0701-1465-00063	<i>[Signature]</i>
28	Miguel Angel Martinez	El Barro	Lider	0701-1988-00035	<i>[Signature]</i>
29	Saul A Lopez M.	Tamarindo	Presi Junta Agua	0701-1956-00218	<i>[Signature]</i>
30	Santos Herminio Uclasquez	tamarindo	Fiscal Junta Agua	0707-1967-00735	Santos Herminio
31	Celina Yaquelin Rodriguez Zelaya	El Teñidero	Lider	0701-1981-00202	Celina Rodrig
32	Ruben Montenegro Lopez	El Rodeo	pto presidente	0707-1968-00252	<i>[Signature]</i>
33	Marco Tulio Rodriguez	El Rodeo	Lider	0701-1954-00141	Marco T. Rodriguez
34	Imbardo Cuatrecasas	El Rodeo	Vice. Pres. Patronato	0701-1954-00100	Imbardo
35	José Paladín Renucci Polizans	Guanocondú	Residente patronato	0701-1961-00078	<i>[Signature]</i>
36	José Manuel Valladares Zelaya	Teñidero	Fiscal Patronato	0701-1953-00209	<i>[Signature]</i>
37	JAVIER FLORES	Corral Quemado	Pa. Presidente	0701-1978-00244	<i>[Signature]</i>
38	Ernesto Alcides Aguilar	Corral Quemado	Pre. Junta de agua	0816-1964-00437	Ernesto Agu
39	Bessy Elizabeth Silva Maldonado	Corral Quemado	Voluntaria CCEPREB	0816-1996-00572	Bessy Sil
40	Rosaura de Jesus Flores M.	Empalme	Lider	0701-1963-00018	<i>[Signature]</i>



Municipio: Yucarán El Paraíso

Municipalidad de Yucarán, El Paraíso

Listado de Participantes, Plan Estratégico de Desarrollo Municipal PEDM

Fecha: Mayo 2019

NO	NOMBRE	COMUNIDAD	ORGANIZACIÓN Y CARGO QUE REPRESENTA	IDENTIDAD	FIRMA
41	Rosy Margarita suazo ortega.	Cuestadadantos	Secretaria	07-07-1993-00028	Margarita Suazo
42	Antonia de Jesus suazo suazo	Cuestadadantos	tesorera	0201-1924-00102	Antonia suazo
43	Evelin siomara Ponce trejo	Cuestadadantos	igrecia catolica	0701-1993-00065	Evelin Ponce
44	Verge Alberto Rodriguez suazo	las Tapias	Presidente	0807-1945-03442	Verge
45	José Efraim nabarro	La Palma	presidente	07-07-1988	Efraim
46	Genaro Alexander Molino	Cuestadadantos	Fiscal Junta Agua	0615199500125	Alexander M.
47	Patly Eguigure	Rancho del O.	pta. patronato	0701-1971-00059	Patly E.
48	José Reynaldo Aidón	Patoste	Patro Patronato	0701-1951-00092	José Aidón
49	Lidia Marina Andón M.	El patoste	Junta de Agua.	0708-1969-00177	Lidia M. A.M.
50	Olaya Marina Flores Arzaya	Manuel del Olivo	Abundancia	0701-1971-00161	Olaya Flores
51	José Milton Alvarez Rivera	Cuestadadantos	pre patronato	0701-1982-00167	Milton
52	Ana Cecilia Sobrado Turcios	Ciudad Agua	Patronato Secretaria	0101196600180	Ana Cecilia
53	Luis Enrique Barahona Maradiaga	osada de agua	comite. de de s. r. c.	0817-1964-00015	Luis Enrique
54	Norman David Estierrel Vasquez	Yucarán	WVH	0708-1984-00021	Norman
55	Denise Alicia Eguigure	250 de agua	Patronato	0701196700160	Denise
56	Delmis Merary Alvarado Bonilla	Las Palmas	Presidenta Patronato	1708-1987-00224	Delmis
57	Carlos Enrique Barahona Maradiaga	Yucarán	MAESTRO JUBILADO	0701-1950-00034	Carlos
58	Josue Mariano Carcano Mondragon	Yucarán	Turismo/Reportero	0701-1985-00041	Josue
59	Carla A. Licoria Apellanado	Robledal	S. civil	0501-1954-01733	Carla
	Leis Alfonso Moncada Sierra	Robledal	He J. A. P.	0701-1969-00253	Leis