



***PLANES DE DESARROLLO MUNICIPAL
Con Enfoque de Ordenamiento Territorial
(PDM-OT)
2015- 2025***



*Elaborado y preparado
Con el apoyo técnico de la Secretaria De Derechos Humanos, Justicia, Gobernación y Descentralización y La
Agencia de cooperación Internacional de Japón
(SDHJGD y JICA)
Y el financiamiento de la Mansucopa bajo el auspicio de la Agencia Suiza para el Desarrollo (COSUDE) Y la
Alcaldía Municipal De Cane*

 Schweizerische Eidgenossenschaft
Confédération suisse
Confederazione Svizzera
Confederaziun svizra

Agencia Suiza para el Desarrollo
y la Cooperación COSUDE





Municipalidad de Cane, La Paz

Agencia de Cooperación Internacional del Japón JICA

Agencia suiza para el Desarrollo y la Cooperación COSUDE

Mancomunidad de municipios del Suroeste del Valle de Comayagua y La Paz

MANSUCOPA

Secretaría de Derechos Humanos, Justicia, Gobernación y Descentralización SDHJGD

**PLAN DE DESARROLLO MUNICIPAL CON ENFOQUE DE
ORDENAMIENTO TERRITORIAL**

(PDM-OT)

Coordinador General

Lic. José Rosario Tejeda

Alcalde Municipal

Elaboración

Helen Yajaira Amaya Pérez

Thelma Yolibeth de la O Pineda

Asistencia Técnica

Lic. Eloísa Padilla

Roger Fernández

Supervisión

Enoc García

AGRADECIMIENTOS

Queremos extender nuestro agradecimiento primeramente a Dios por la oportunidad que nos brindó de lograr la interacción y el empoderamiento de la sociedad civil en la elaboración de los Planes de Desarrollo Municipal, a los líderes voluntarios por el apoyo, esfuerzo y dinamismo en el tiempo dedicado durante el proceso, así como los importantes aportes técnicos del equipo de profesionales facilitadores que supervisaron el proceso *FOCAL II*.

Finalmente, en nombre de la población de nuestro municipio y de la Corporación Municipal, manifestamos nuestro profundo agradecimiento por el apoyo técnico a la Agencia de *Cooperación Internacional de Japón (JICA)*, a la *Mancomunidad de Municipios del Suroeste del Valle de Comayagua y La Paz (MANSUCOPA)* Y la *Secretaria De Derechos Humanos, Justicia, Gobernación y Descentralización (SDHJGD)*, y por el financiamiento a la *Agencia Suiza para el Desarrollo y la Cooperación (COSUDE)* y *De La Alcaldía Municipal* que nos brindaron para lograr la realización de este importante estudio.

Presentación

La Municipalidad de Cane, La Paz, tiene la satisfacción de poner a disposición de las organizaciones del municipio, población en general, maestros, educandos, Instituciones privadas y del gobierno, programas y proyectos, el presente Plan De Desarrollo Municipal para que sirva de consulta en la preparación y ejecución de proyectos, e investigaciones específicas en pro del desarrollo de las comunidades y de nuestro municipio.

La información base de este estudio fue elaborado a nivel de concertación por líderes de las propias comunidades, bajo la supervisión de un equipo técnico municipal, siguiendo una metodología basada en principios generalmente aceptados con relación a este tipo de trabajos, pero con la variante que se basa en la participación voluntaria y efectiva de los líderes comunitarios, quienes conocen sus necesidades, su propia realidad, y ello hace que este trabajo sea de bajo costo.

La Corporación Municipal, en concertación con la Mancomunidad (MANSUCOPA), La SDHJGD y JICA tomaron la decisión de su realización, lo cual implicó la capacitación de 2 facilitadores técnicos, la selección y capacitación de los líderes comunitarios, en los procesos de Focal II, Levantamiento de Línea de Base, Elaboración de los Planes de Desarrollo Comunitario (PDC), como insumos para la Elaboración de los Planes De Desarrollo Municipal con enfoque de Ordenamiento Territorial.

El Plan de Desarrollo Municipal queda en la municipalidad, bajo la responsabilidad de las Oficinas de: Catastro, UTM, UMA, OMGE, quienes ha sido capacitado para este fin y que coordinaron el proceso a nivel de campo, involucrándose además en el manejo del banco de proyectos; la misma está a disposición para brindar información detallada a consideración de los usuarios interesados.

José Rosario Tejeda Tejeda
Alcalde Municipal

Tabla de contenido

Presentación.....	5
Equipo Comunitario Facilitador	8
Introducción	10
Resumen Ejecutivo	11
I. Marco de Referencia	14
1.1 Antecedentes Históricos	14
1.2 Ubicación Geográfica.....	16
1.3 Contexto Biofísico.....	17
1.4 Justificación	20
1.5 Beneficiarios.....	21
1.6 Metodología.....	21
1.7 Periodo	24
II. INSTITUCIONALIDAD E INVERCION PARA EL DESARROLLO.....	25
Institucionalidad para el Desarrollo	25
Infraestructura Básica Existente.....	28
III. ANALISIS DE LOS PRINCIPALES INDICADORES SOCIOECONOMICOS.....	30
2.4 Principales Potencialidades y problemas	40
IV. Plan del Desarrollo del Municipio.	49
3.1 Visión Compartida.....	49
3.2 Líneas y Objetivos Estratégicos y ejes temáticos de desarrollo territorial	49
3.3 Planes Zonales Territoriales.	51
3.4 Planes de Inversión Multisectorial y Plurianual.....	52
PIMP-OT.....	53
Proyectos Estratégicos por.....	53
Línea Estratégica.....	53
❖ Proyecto de Desarrollo Social,	65
❖ Proyecto de Desarrollo Productivo,	65
❖ Proyecto de Infraestructura Priorizados.....	65
Zona 2	76
Zona 3	84
Plan de Inversión Municipal Anual (PIMA)	96

V. Organización para la gestión del plan.....	101
5.1 Organización Social Comunitaria	101
4.2 Organización Municipal.....	101
4.3 Papel Institucional	103
4.4 Gestión del recurso	104
4.5 Plan de Comunicación	105
4.6 Viabilidad.....	107
4.7 Limitantes y riesgo	108
VI. COSTO Y FINANCIAMIENTO.....	108
6.1 COSTOS.....	108
6.2 Financiamiento	110
VII. SEGUIMIENTO Y EVALUACIÓN.....	111
7.1. SEGUIMIENTO.....	111
7.2 EVALUACIÓN.....	111
ANEXOS.....	112
<i>PLANES ZONALES TERRITORIALES (PZT)</i>	0
<i>OTROS PLANES SECTORIALES</i>	118
<i>ESPECIALES</i>	118
Listado de Participantes en Talleres	123

Equipo Comunitario Facilitador

Zona 1 Casco Urbano

Participantes	Participantes
Francisco Bustillo Gonzales	Ermelinda Valladares Tejeda
Fausto Mejía Chavarría	Erika Vanesa Vásquez
Leisdy María Suazo	Luis Fernando Martínez
Gabriela Michel Matute	Cenia Maribel Amaya
Luis Alonzo Martínez	Kevin Damian Castro
Samuel Cáceres Gáleas	Elida Mercedes Iscoa
Fernando Suazo	Pamela Pineda
Nidian Carolina Rivera	Elvis Martínez
José Silvano Lizardo	Rosi Araceli Pérez Hernández
Miguel Ángel Salinas	Sady Francisco Amaya
Alexander Almendares	Dagoberto Suazo
Luis Alonzo Calix Cruz	Gloria Jovita Rivera
Ilsia Jazmín Cerrato	Zonia Leticia Rivera
Luis Fernando Martínez	Elvia Gabriela Castillo Moran
Norma Bustillo Iscoa	Alma Geraldina Ávila
Isis Ninoska Castellanos	José David Suazo
Helen Yajaira Amaya	Lesly Mariela Amaya Pérez
Ángel Gilberto Alemán	Yeni Mabel Torres
Yeni Siomara Chávez	Marcos Hernández
Manuel de Jesús Lizardo	Ángel Vásquez
Edgar Osman Hernández	Anderson Josué Lara
Rigoberto Pineda	Thelma Yolibeth de la O Pineda
Pastora Lizardo Salinas	Yina Leticia Bustillo García
María Mercedes Cáceres	Kevin Damián Castro
Eloísa Padilla	Elvia Gabriela Castillo Morales
Roger Fernández	José Aracely Pérez Hernández
Rigoberto Pineda	Anderson Josué Lara
Jairo Vallecillo	

Zona 2

Nombre	Representación
Benjamín Molina Morales	La Cañada
Remigio Molina Macías	
Laura Molina Morales	
Anita Moran	
Agapita Licon Murillo	

Zona 3

Nombre	Representación	Nombre	Representación
Francisca Bonilla	El Carrizal	Hipólito Chavarría	Calabazas
Hipólito Chavarría	Calabazas	Julio Cesar Martínez	Calabazas
Ricardo Cáceres García	Calabazas	Carlos Roberto Rivera Bonilla	El Carrizal
Elda Cáceres Flores	La Flor Blanca	Silvia Carolina Cáceres	El Carrizal
Luz Marina Cáceres	La Flor Blanca	Inida Manueles Aguilar	El Carrizal
Pablo Rivera Bonilla	Calabazas	Fátima Aguilar	El Carrizal
Oscar Orlando Manuales Castillo	Calabazas	Ana Cáceres Flores	El Carrizal
Rafael Martínez Meléndez	Calabazas	Lurian Suyapa Ortega	Flor Blanca
Delmer Yovani Aguilar	Calabazas	Marcos Antonio Aguilar	El Carrizal
Diego Ángel Aguilar Rivera	Calabazas	Antonio A. Cáceres	Calabazas
Vilma Manueles	La Flor Blanca	Humberto Rivera Bonilla	El Carrizal
Yara Vanesa Murillo Pacheco	La Flor Blanca	Marvin Jesús Rivera	El Carrizal
Ana Raquel Cáceres	Calabazas	Carlos Roberto Pérez Lara	Calabazas
Siomara Isabel Cáceres	Calabazas	Anael Santos	Calabazas
Ana Lidia Cáceres	Calabazas	Luisa Jimena Chavarría	Calabazas
Anastasio Cáceres	Calabazas	Nayeli Gómez	La Flor Blanca
María Argueta	Calabazas	Elvin Cáceres	La Flor Blanca
Cristian David Aguilar Rivera	Calabazas	Madely Gómez	La Flor Blanca
Ricardo Cáceres García	Calabazas	Keily Cáceres	La Flor Blanca
Maicol Aguilar	Calabazas	Denis Orlando López	El Carrizal
Tatiana Aguilar	Calabazas	Sayda Vanessa Murillo Pacheco	La Flor Blanca

Introducción

Este documento es contentivo de un plan de desarrollo Municipal elaborado a partir de una guía metodológica y es parte de un conjunto de herramientas metodológicas preparadas en el marco del proyecto de Fortalecimiento de Capacidades Locales (FOCAL, con financiamiento y asistencia técnica de la Municipalidad de Cane y MANSUCOPA bajo el Auspicio de la Cooperación Suiza asistencia técnica por la Agencia de Cooperación Internacional del Japón (JICA) Y asistencia técnica de la Secretaria de Derechos Humanos, Justicia, Gobernación y Descentralización.

La presente herramienta, es una guía preparada con base a una experiencia específica que retoma parte del bagaje de experiencia que en esta materia han existido en el municipio, en el país, y en otros países latinoamericanos, por tanto el interés en su formulación es aportar a la gama de enfoques y métodos existentes, sin pretender convertirse en la panacea que responderá la exigencia metodológicas de todos los interesados.

En específico el Plan se ha estructurado en cinco capítulos. El primero contiene el marco de referencia donde se describe los antecedentes históricos de la comunidad, ubicación geográfica, contexto biofísico, la justificación, Beneficiarios, metodología, y periodo en el cual Se pretende ejecutar el plan.

En el segundo capítulo se describen el diagnostico socioeconómico donde contempla los principales indicadores de línea de base, infraestructura existente, institucionalidad para el desarrollo y principales potencialidades y problemas dentro de un FODA.

En el tercer capítulo plantea el Plan de Desarrollo Municipal que contiene la visión compartida del municipio, líneas y objetivos estratégicos y ejes temáticos de desarrollo territorial, Planes de Zonas Territoriales (PZT), Plan de Inversión Multisectorial Plurianual con enfoque de Ordenamiento Territorial (PIMP-OT), Y Plan de Inversión Municipal Anual (PIMA).

En el cuarto capítulo menciona la organización para la gestión del plan; su organización social comunitaria, organización municipal, papel institucional, gestión de recursos, plan de comunicación, viabilidad, y límites y riesgos de acuerdo en la ejecución del plan; En el quinto y sexto capítulo contempla el costo y financiamiento de los proyectos, seguimiento y evaluación del proceso y culminando con anexos que adjunto fueron agregadas en los Planes de Desarrollo Comunitario, los Planes Zonales de Desarrollo Territorial, El Plan Estratégico de Desarrollo Territorial, y los Planes Sectoriales y especiales.

Resumen Ejecutivo

El Municipio de Cane se encuentra ubicado en el Valle de Comayagua y es considerado uno de los municipios más seguros del país, cuenta con áreas de reserva forestal, inclusión a los grupos vulnerables y amante del desarrollo local e interacciones culturales que promueven el embellecimiento del municipio.

Cane cuenta con una población de 5,021 habitantes, distribuidos en 1 Cabecera municipal, 3 Barrios, 2 Aldeas, 5 Caseríos, 3 Colonias y 1 Lotificación.

Del total, 2,454 son hombres y 2,567 mujeres. Existe un promedio de 5.8 personas por vivienda y la densidad poblacional es de 5.75 habitantes. La población menor o igual a 18 años es del 38.16% del total, lo que muestra una población relativamente joven y que en los próximos años estará presionando por nuevas fuentes de trabajo y nuevos servicios públicos, entre otros aspectos.

Existen 191 madres solteras de las viviendas, hay que considerar que en aproximadamente en la mayoría de las viviendas vivían dos o más familias, pero se ha solventado dicha situación, desde el año 2,006 hasta la fecha las madres solteras han sido beneficiada de proyectos de viviendas dignas y mejorando su calidad de vida.

Entre las enfermedades de mayor incidencia en la población están: las IRAS que afectaron al 60.21% de la población, dengue clásico 3.36% diarreas 8.74%, enfermedades de la piel al 9.16%, dengue hemorrágico 0.49%, y otras enfermedades comunes como la gripe, tos etc. con un 10.56%.

El 98.9% de la población recibe el servicio de agua, del cual el 95.18% es a través de acueducto, un 1.15% mediante agua de pozo propio y un 3.44% acarrea agua de quebrada.

La cobertura de disposición de excretas es del 94.15% distribuido en servicio de alcantarillado con 79.93% de la población, sin embargo el 14.22 % de las viviendas poseen letrinas.

La cobertura del servicio de energía eléctrica es de 93.58 %, servicio que lo reciben mayor parte de la población del casco urbano y en proyecto de instalación en la zona rural.

En cuanto a la tenencia de la vivienda 75.11% de las familias poseen viviendas propias totalmente pagadas, 5.96% están alquilando, 8.26% la ocupan en forma prestada y 10.67 % posee vivienda propia, pero la está pagando.

2010 niños y jóvenes se encuentran en edad escolar, de estos 50.08% son varones y 50.58% son mujeres; de este total sólo el 75.27 % están estudiando.

La tasa de analfabetismo es de 2.48% en población mayor o igual a 6 años.

Población en edad de trabajar (PET) del municipio representa el 81.25 % del total de la población; la población económicamente activa es el 50.97% de la PET. La población económicamente inactiva representa el 49.03% de la PET.

El 9.29% de los hogares poseen tierra propia totalmente pagada, un 3.90% la alquila, 1.03% trabajan con tierra comunal y 4.47% trabaja con tierra prestada.

En el 100% de los hogares que trabajan la tierra producen alimentos y de estos el 96.67% producen suficiente alimento para autoconsumo.

Solo el 12.69% de las familias que producen alimentos obtienen excedentes para la venta, principalmente del cultivo de maíz.

Como parte del modelo FOCAL II se puso en práctica una guía metodología para el levantamiento de información y preparación de indicadores socioeconómicos de línea de base, en el marco de los ODM, la ERP y el Plan de Nación, misma que consistió en diez fases: preparación e inducción, elaboración de línea de base socioeconómico comunitaria- municipal, elaboración de Planes de Desarrollo Municipal, elaboración de Planes Zonales Construcción de la visión Compartida, Programas y Proyectos estratégicos, elaboración de otros Planes Sectoriales, Elaboración de Plan de Inversión Municipal Multisectorial y Plurianual, Elaboración del Primer PIMA (Presupuesto Participativo), consolidación y redacción del PDM y socialización, validación, aprobación y edición, ya teniendo como insumo la línea de base levantada por cada comunidad se procedió a la preparación de los PDC como insumo la línea de base levantada por cada comunidad se procedió a la preparación de los PDC como instrumento de gestión.

Siendo la visión compartida del municipio de Cane, La Paz la siguiente:

Ser un municipio que brinde los servicios públicos sostenibles y de calidad, ofreciendo atención primaria en salud de forma integral, que cuenta con adecuadas condiciones pedagógica, tecnológicas e infraestructura en los centros educativos para una educación eficiente. Generando empleos para mejorar las condiciones de vida, y contando la seguridad ciudadana para todos y todas sus habitantes.

Para el cumplimiento de esta visión su población ha elaborado el plan estratégico existente, con sus líneas estratégicas y objetivos de línea que verifican y miden su cumplimiento, además de estos insumos y la actualización de otros planes sectoriales se elaboró un Plan de Inversión Municipal Multisectorial Plurianual para 5 años que resume en las siguientes líneas estratégicas, ejes temáticos y numero de ideas de proyectos:

Tabla1. Líneas y Proyectos Estratégicos:

Nº	Línea Estratégica	Cantidad de Proyectos
1	Servicios Públicos Sostenibles y de Calidad	5
2	Atención Primaria en Salud Integral	4
3	Educación Eficiente	8
4	Generación de Empleo	12
5	Seguridad Ciudadana	13
Total de Proyectos		42

Los ejes temáticos sectoriales trabajados en las comunidades y de los cuales se partió para la preparación de los Planes Zonales y el Plan Plurianual con la cantidad de ideas de proyectos priorizado, son los siguientes:

Tabla 3. Plan Municipal Multisectorial Plurianual

Nº	Ejes Temáticos	Cantidad de Proyectos			Cantidad de Proyectos
		Desarrollo Social	Desarrollo Productivo	Infraestructura Social	
1	Ordenamiento Territorial	9	0	1	10
2	Salud y Nutrición	5	0	0	5
3	Educación	5	0	2	7
4	Recursos Naturales y Ambiente	5	0	4	9
5	Grupos Vulnerables	14	3	3	20
6	Vivienda	0	0	3	3
7	Agua y Saneamiento	4	0	5	9
8	Economía	0	1	0	1
9	Seguridad Alimentaria	1	6	0	7
10	Tierra	0	6	1	7
11	Participación	5	0	0	5
12	Seguridad Ciudadana	5	0	0	5
13	Infraestructura Social	0	0	6	6
Total de Proyectos					94

I. Marco de Referencia

1.1 Antecedentes Históricos

La palabra CANE es de origen Lenca, viene de la acepción "CARE" que significa perro de agua.

El origen de esta palabra, se debe a las nutrias o "PERROS DE AGUA" que aun habitan en el Río Grande o Chiquingara.

Cane fue creado a expensas del Municipio de La Paz, por Decreto No. 108 emitido el 2 de mayo de 1932. Sin embargo, sus antecedentes datan del año 1801 como caserío de La Paz y de 1825 a 1869 como Aldea; después de aquella fecha al presente que se le dio el título de municipio adquiriendo su autonomía por decreto.

Los primeros caseríos del municipio fueron: "Los Galianos", "El Coyal" y "El Coco" (estos dos últimos actualmente no existen debido a la migración). En la actualidad en lugar de estos caseríos se encuentran lo que es las Haciendas Monteca Miraflores y Los Galianos.

Los Primeros habitantes del municipio fueron los: Lizardo, Salinas, Alemán, Doblado, Chávez, Rivera, Ávila y Suazo.

Dentro de las costumbres hacían sus festividades en las que se emborrachaban con chicha muchas de estas tenían por base algún acontecimiento religioso, ya victorioso en los combates bélicos que verificaban.

Cane cuenta con 3 celebraciones o ferias, dos de carácter religioso, una en el mes de agosto denominada "las 40 horas" y la otra de mayor trascendencia llamada "feria patronal" en honor a San Francisco de Asís del 3 al 6 de octubre en la cual realizan diferentes actividades como las reconocidas procesiones que realiza la feligresía católica, la quema de pólvora, y un carnaval realizado el primero de enero y como en la mayoría de la población latinoamericana en el municipio se celebra la semana santa, donde, además, de los rituales propios de las creencias religiosas los jóvenes se desplazan a los ríos y balnearios naturales para sofocar el calor y compartir entre amigos y familiares.

En el mes de diciembre festejan las fiestas navideñas, período en el cual la casas se adornan de luces de colores, se pone pino en los corredores y salas, preparan los "nacimientos del niño Jesús" y en los "días mayores" celebran misas y cultos; comparten en familia platos típicos como tamales, estofado, torrijas, rosquillas en miel, pan de casa entre otras comidas y también, se acostumbra ponerles sobrenombres a las personas.

Actualmente esta comunidad presenta un desarrollo bien acentuado en el aspecto cultural profesional, siendo que en la mayoría de la población se ha preocupado por alcanzar una formación académica en los niveles universitarios de todas las carreras y variedad de desarrollo de estudios en educación media con mayor inclinación a la formación de magisterio.

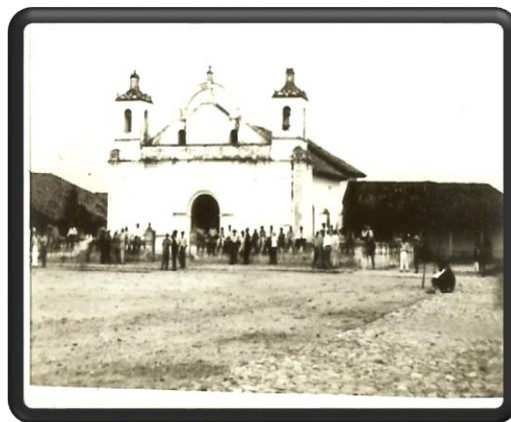

Hay que hacer mención que el municipio también contó con escritores en los cuales se distinguieron el Señor Candelario Lizardo Autor del Libro "Estampas Del Recuerdo" y el Señor Sebastián Martínez Autor del Libro "Cane De Ayer A Hoy"

La Primera Municipalidad de Cane se instaló en el año 1881 de la manera siguiente:

-Alcalde Municipal: Apolinario Flores

-Regidor: Crisanto Dobra

-Juez Propietario: Bach. Salvador Vásquez.

-Síndico: Don Norberto Suazo.

-Juez Suplente: Tomas Alemán.

Cuenta con patrimonio histórico como es la Iglesia Católica, el Cerrito que poseía un cruz de madera porque se creía que detenía el crecimiento del mismo, vestigios de la antigua iglesia católica que actualmente se encuentran en el cementerio municipal siendo derribada en 1871, muchos de sus adobes sirvieron para levantar las paredes de la nueva iglesia que se comenzó en el año 1872, además de algunas viviendas de bajareque que aún se conservan en el casco urbano.

Nº	Personajes Ilustres Caneños.	Aporte a la Comunidad
1	Don Sebastián Martínez	Educador y primer escritor caneño.
2	Sacerdote Alonzo Tejeda	Fundador del periódico "FIDES"
3	Rafael Antonio Castillo	Educador, escritor y poeta caneño.
4	Clementina Martínez	Gestionadora del kínder de Cane y propuso el nombre Jardín de niños "Alonzo Tejeda Suazo"
5	Martin Salinas	Maestro ilustre del municipio
6	Obispo. Dr. Manuel Francisco Vélez	Obispo del municipio en el cual la escuela lleva su nombre.

Con relación a la producción agropecuaria los principales cultivos a que se dedican los campesinos del municipio son: café, maíz, frijol, banano, nance, izote, chile, tomate, ayote, sandía, pepino, berenjena, naranjas, entre otros. Como en el resto del país el maíz y el frijol son la base de la dieta alimenticia de estas comunidades; además, también se produce la leche y sus derivados.

Dentro de este sector existen sistemas de riego sobre todo por goteo y la mayor parte de los productores tienen silos metálicos para granos básicos, debido a las condiciones económicas de la población los productores en general llevan sus productos a los beneficios para darle un seguimiento adecuado a los granos básicos sobre todo al maíz y el frijol que es el de mayor producción en la cabecera municipal.

Servicios públicos:

A finales del año 1957 se obtuvo el servicio del agua por llaves públicas siendo el Presidente de la Republica en ese entonces Juan Manuel Gálvez, a finales de los años 60, se obtiene este servicio como agua potable por acueducto.

El servicio de energía eléctrica en el año de 1965 en sus inicios fue con motor y funcionaba de 6:00-9:00 pm y lo operaba el señor José Antonio López, posteriormente en 1973 llega al municipio el servicio por la Empresa Nacional de Energía Eléctrica ENEE beneficiando al casco urbano.

En cuanto al cementerio desde el inicio se citaban a vecinos de la comunidad para limpiar el cementerio dos veces al año, posteriormente se hace un mantenimiento más adecuado.

El alcantarillado sanitario empieza a funcionar en 2006 en el centro sur del municipio ubicado la laguna de oxidación en el barrio el Porvenir en la calle que conduce al río Canito y posteriormente todo el casco urbano con otra laguna de oxidación ubicada en el caserío Miraflores.

En el año del 2006 también se obtiene el servicio de la pavimentación de calles a la par de éste se da lo que es el servicio de barrido de calles pavimentadas, y el tren de aseo.

1.2 Ubicación Geográfica

El municipio de Cane se encuentra ubicado en el sector suroeste del valle de Comayagua. Limita al norte con La Paz, al sur con San Sebastián y Humuya, al este con la Villa de San Antonio, al oeste con el municipio de La Paz, sus coordenadas son 429004.075 1578827.932 y con una superficie de 71.1 Km². Y una altitud de 610 mts. sobre nivel del mar.

Tomando la carretera que conduce de la ciudad de La Paz a la ciudad de Márcala, a unos cuatro kilómetros a mano izquierda se encuentra el desvío y de este, dos kilómetros que conducen al casco urbano del municipio.

El núcleo urbano de Cane, cuenta con 1,096 edificaciones y con una población aproximada de 5,021 habitantes.

El municipio de Cane está constituido por dos aldeas: Calabazas y La Cañada y cinco caseríos: Flor Blanca, Carrizal, Monteca, Miraflores y Las Tuna. Y además de Cane casco urbano.

Cane goza de una buena ubicación geográfica, que a través de un buen circuito carretero casi todo pavimentado, se comunica con varias poblaciones cercanas entre ellas: La Ciudad de La Paz a 5 min., Yarumela a 10 min., La Villa de San Antonio a 15 min., Ajuterique a 25 min., Lejamaní a 20min., San Sebastián a 10 min., y Humuya a 10 min, Lamaní a 20 min., entre otras, se puede mencionar la cercanía de la ciudad de Comayagua a 40 min, el Aeropuerto de Palmerola a 30 min., el Canal seco a 20 min. Y al Distrito Central Tegucigalpa a 1 hora y 15 min.

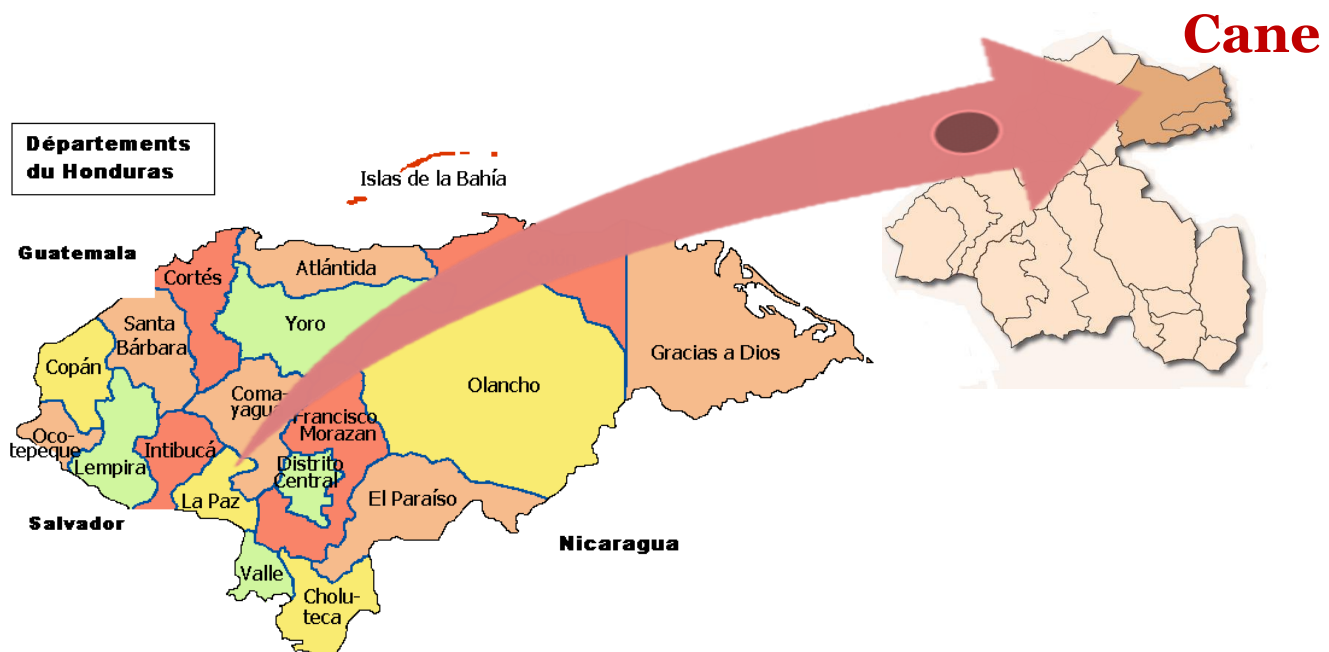

1.3 Contexto Biofísico

1.3.1 Características Físicas

El clima es generalmente cálido con temperaturas modificadas por la altitud y algunos lugares rurales como: Calabazas, Carrizal, La Tuna y Flor Blanca gozan de clima fresco.

Es poco lluvioso, notándose claramente la estación seca y la lluviosa; la primera se da en los meses de noviembre - abril y la lluviosa de mayo - octubre.

En las riberas del río grande o Chiquingara se encuentran distribuidos varios caseríos y otros en la falda de la meseta de montecillos incluyendo las aldeas.

Tiene un suelo apto para la agricultura especialmente los situados a las orillas del río denominado vegas donde se cultivan granos básicos y en la parte alta sus suelos son áridos y cubiertos de pino.

Su composición química está formada principalmente por calcio, en sus capas superficiales además del humus en alta cantidad que le dan la buena fertilidad.

El relieve de este municipio consta de un parte plana donde se ubica la cabecera municipal situada en el valle de Comayagua, y una parte montañosa donde se encuentran sus aldeas y caseríos.

1.3.2 Características Biológicas

Dentro del municipio de Cane, se encuentra una rica reserva forestal en el casco urbano ubicados en zonas estratégicas, además de brindar las riquezas hidrográficas del municipio está constituido por su principal río Chiquingara que significa (Río de los Carrizos) compuesta de la palabra mexicana Chiquingule (Carrizos para hacer canastas) y la palabra lenca Guara (Agua o río) también se encuentran otras quebradas que aumentan las riquezas entre las cuales se destaca "Canito" que lleva su caudal en la estación lluviosa y seca el resto del año.

Cane es poseedor de la famosa mina "Chantón" ubicado al occidente de la comunidad, que fue explorado a mediados del siglo pasado para explotar el mineral que posee.

La flora de la comunidad es variada ya que hay diversas especies de árboles como: Júcaro, Carbón, Uvita, Biscuite, Pimienta, Achiote, en la zona montañosa extensiones de bosque de pino, otras zonas devastadas que requieren reforestación.

También se pueden encontrar plantas medicinales tales como: El Limón, Quina, Palo De Golpe, Suelda Con Suelda, Quebra Muela, Hierba Buena, Signapate, Ruda, Sábila entre otras.

Entre las plantas frutales y comestibles tenemos: Anona, Guanábana, Naranja, Mango, Marañón, Nance, Sandía, Coco, etc.

Entre sus principales cultivos tenemos: Tomate, Chile, Ayote, Maíz y Frijoles que en su mayoría para consumo local, la berenjena que es producto de exportación.

Fauna es muy reducida ya que sus principales especies están en peligro de extinción debido a la cacería sin control de que son objeto dichas especies entre ellas: EL Iguano, Cusuco, Cascabel, Conejo, Codornices, Alas Blancas y Palomas silvestres.

Entre la fauna domestica podemos mencionar lo que forma uno los patrimonios de nuestra comunidad como lo es el Ganado Vacuno, Caballear y Mular, además la crianza de cerdos y gallinas, otro de fauna domestica como: el perro, el gato, jolote, pato etc.

1.3.3. Características Sociales

Población Caneña en su mayoría son profesionales conocidos por una buena interrelación social líderes del municipio con una juventud involucrada en grupos artísticos y religiosos haciendo un ambiente ameno.

Actualmente esta comunidad presenta un desarrollo bien acentuado en el aspecto cultural profesional, siendo que en la mayoría de la población se ha preocupado por alcanzar una formación académica en los niveles universitarios de todas las carreras y variedad de desarrollo de estudios en educación media con mayor inclinación a la formación de magisterio.

El rasgo étnico al que pertenece la población de Cane es mestiza debido al cruce de blanco con indio y de raza negra traída por los españoles en la época de la Colonia.

En cuanto a la religión en casi su totalidad son Católicos con un 85% y un porcentaje mínimo del 15% de otras religiones en Cane.

Afortunadamente debido a su alto nivel de alfabetismo, Cane disfruta de un ambiente de tranquilidad y armonía y con un promedio estimado del 5% en índice delictivo, por lo que se le pidió la participación a los ciudadanos con respecto a la seguridad (ver cuadro en anexos). Por ello en los eventos sociales que se desarrollan en este Municipio gozan de mucha aceptación por parte de las comunidades circunvecinas.

Cane cuenta con 3 celebraciones o ferias, dos de carácter religioso, una en el mes de agosto denominada "las 40 horas" y la otra de mayor trascendencia llamada "feria patronal" en honor a San Francisco de Asís del 3 al 6 de octubre en la cual realizan diferentes actividades como las reconocidas procesiones que realiza la feligresía católica, la quema de pólvora, y un carnaval realizado el primero de enero y como en la mayoría de la población latinoamericana en el municipio se celebra la semana santa, donde, además, de los rituales propios de las creencias religiosas los jóvenes se desplazan a los ríos y balnearios naturales para sofocar el calor y compartir entre amigos y familiares.

En el mes de diciembre festejan las fiestas navideñas, período en el cual la casas se adornan de luces de colores, se pone pino en los corredores y salas, preparan los "nacimientos del niño Jesús" y en los "días mayores" celebran misas y cultos; comparten en familia platos típicos como tamales, estofado, torrejas, rosquillas en miel, pan de casa entre otras comidas.

Entre las costumbres podemos observar a las personas de la tercera edad sentarse en el parque todas las tardes recordando viejos tiempos, en cambio en algunas esquinas del casco urbano al igual se sientan algunos personajes del municipio comentando noticias recientes de la comunidad, y también, se acostumbra ponerles sobrenombres a las personas.

Los valores que practica la comunidad: respeto, bondad, fortaleza, honradez, fe, honestidad, amor, prudencia, tolerancia, entre otras que distinguen al caneño de los municipios aledaños.

Hay que hacer mención que el municipio también contó con escritores en los cuales se distinguieron el Señor Candelario Lizardo Autor del Libro "Estampas Del Recuerdo" y el Señor Sebastián Martínez Autor del Libro "Cane De Ayer A Hoy"

Áreas Turísticas: *Cane posee un alto índice de atracción cultural de la zona en el cual jóvenes, adultos mayores niños, son los personajes principales en el desarrollo y desempeño de ciertas actividades Artísticas Como la Orquesta Sinfónica, la Batucada, La Marimba Municipal, la Escuela Municipal de Arte, Cuadro de Danza Municipal, al igual una bella infraestructura que tiende a ser una atracción para los visitantes como lo es el Cristo mirador el Cerrito, Los diferentes murales ubicados en calles principales del Casco Urbano elaborados por la "Escuela de Arte" y el Grupo de "Arte para la Cultura de Paz" (Muralismo), además del monumento "Paseo por la Paz" que es punto de estrategia en la calle que comunica a Cane con la comunidad de Humuya.*

Algunos juegos tradicionales como ser: En verano; la cuerda, mable, trompo, landa libre. Tiempo de invierno; rayuela, cometas, las cebollitas, el trapeador, las arditillas cambian de jaula, los quemados etc.

1.4 Justificación

Considerando que mediante Decreto Legislativo 286-09, publicado en el Diario Oficial La Gaceta el 02 de febrero de 2010, el Congreso Nacional de la República aprobó la Ley para el establecimiento de una Visión de País y la adopción de un Plan de Nación para Honduras, como Ley Fundamental que orientará las acciones e inversiones del Gobierno de la República hasta el año 2038.

La ley de las municipalidades en su artículo N° 12, relacionada con la autonomía municipal, expresa que uno de los postuladores de las municipalidades es el de “planificación, organización, ejecución y administración de los servicios públicos municipales” y el artículo N° 13 establece como primer atribución de las municipalidades la “Elaboración y ejecución de los planes de desarrollo del municipio” (reformado según decreto 48-91).

Considerando anterior estimamos los siguientes aspectos de que justifican la necesidad de revalorizar la metodología para los PDM:

- a) Los Planes de Desarrollo Municipal deben responder a una amplia problemática multisectorial de las comunidades, tener una visión y medidas estratégicas, y ser verdaderos instrumentos de gestión local para el desarrollo.
- b) Debe ser entendible que la planificación local estará enmarcada y promoverá sus orientaciones en procesos con enfoque y acciones de ordenamiento territorial.
- c) Los PDM-PDC representan uno de los medios para el empoderamiento de la gestión local por sus propios actores.
- d) El proceso de formulación debe ser medio de reflexión y de concienciación para superar la cultura paternal y generar solidaridad, corresponsabilidad, confianza, tolerancia, participación cívica, e identidad local; creando las bases para la ampliación y el vínculo social.
- e) Y, la Planificación local, en sus diferentes dimensiones, es la base y orientación para el desarrollo de capitales: Humanos, social, natural, físico y financiero.

Así mismo implantando la participación de la comunidad en la solución de los problemas del municipio, y utilizando la planificación como estrategia para alcanzar el desarrollo integral del mismo, Por tanto damos a conocer la ejecución del presente instrumento de planificación el cual responde a la problemática de las comunidades en corto, mediano y largo plazo, obteniendo mayores resultados en la planificación de priorizar necesidades y ejecución de proyectos.

1.5 Beneficiarios

La población del municipio de Cane es de aproximadamente 5,021 habitantes de los cuales 2,567 son mujeres y 2,454 son hombres distribuidos en 1 Cabecera municipal, (3 Barrios, 3 Colonias), 2 Aldeas, 5 Caseríos, y 1 Lotificación. El presente documento beneficia al todo el municipio con todos sus habitantes. Particularmente aquellos proyectos que tienen dimensión estratégica además hay proyectos que son focalizados en grupos individuales que impactan de manera indirecta a otras personas.

Debe manifestarse que la particularidad que presenta este plan en su construcción fue totalmente participativo las ideas plasmadas corresponden el sentir y pensar de los involucrados, teniendo esta característica que las decisiones y los proyectos plasmados deben ser participativos convirtiéndose el gobierno local en facilitadores de los procesos ,acompañar las diferentes acciones que se emprendan de las mismas comunidades a través de las diferentes instancias que controlaran y darán seguimiento a la planificación.

1.6 Metodología

La metodología aplicada Previo al proceso Focal II, es totalmente participativo fue concertada con los Alcaldes y las Corporaciones Municipales de los municipios de la mancomunidad de MANSUCOPA, posteriormente se capacitaron dos técnicos facilitadores que asumieron la ejecución y supervisión del proceso en el trabajo de campo.

A continuación describiremos las diferentes etapas planificadas para el desarrollo del proyecto, las cuales se han dividido en cinco y son:

- I. Preparatoria e inducción
- II. Elaboración de línea de Base socioeconómica comunitaria-municipal.
- III. Elaboración de los Planes de Desarrollo Comunitario.
- IV. Elaboración de los Planes Zonales Territoriales.
- V. Construcción de la Visión Compartida, PROGRAMAS, Y Proyectos Estratégicos.
- VI. Elaboración de otros Planes Sectoriales o Especiales.
- VII. Elaboración del Plan de Inversión Municipal, Multisectorial y Plurianual
- VIII. Elaboración del primer PIMA (Presupuesto Participativo)
- IX. Consolidación y redacción del PDM
- X. Socialización, Validación, Aprobación y Edición.

La siguiente gráfica muestra el flujograma del proceso para la elaboración de los PDM-OT y la lógica metodológica del enfoque del presente plan, el cual respecta los diversos planes existentes y los articula en el PIMP, entendiendo que cada sector genera sus propios procesos.

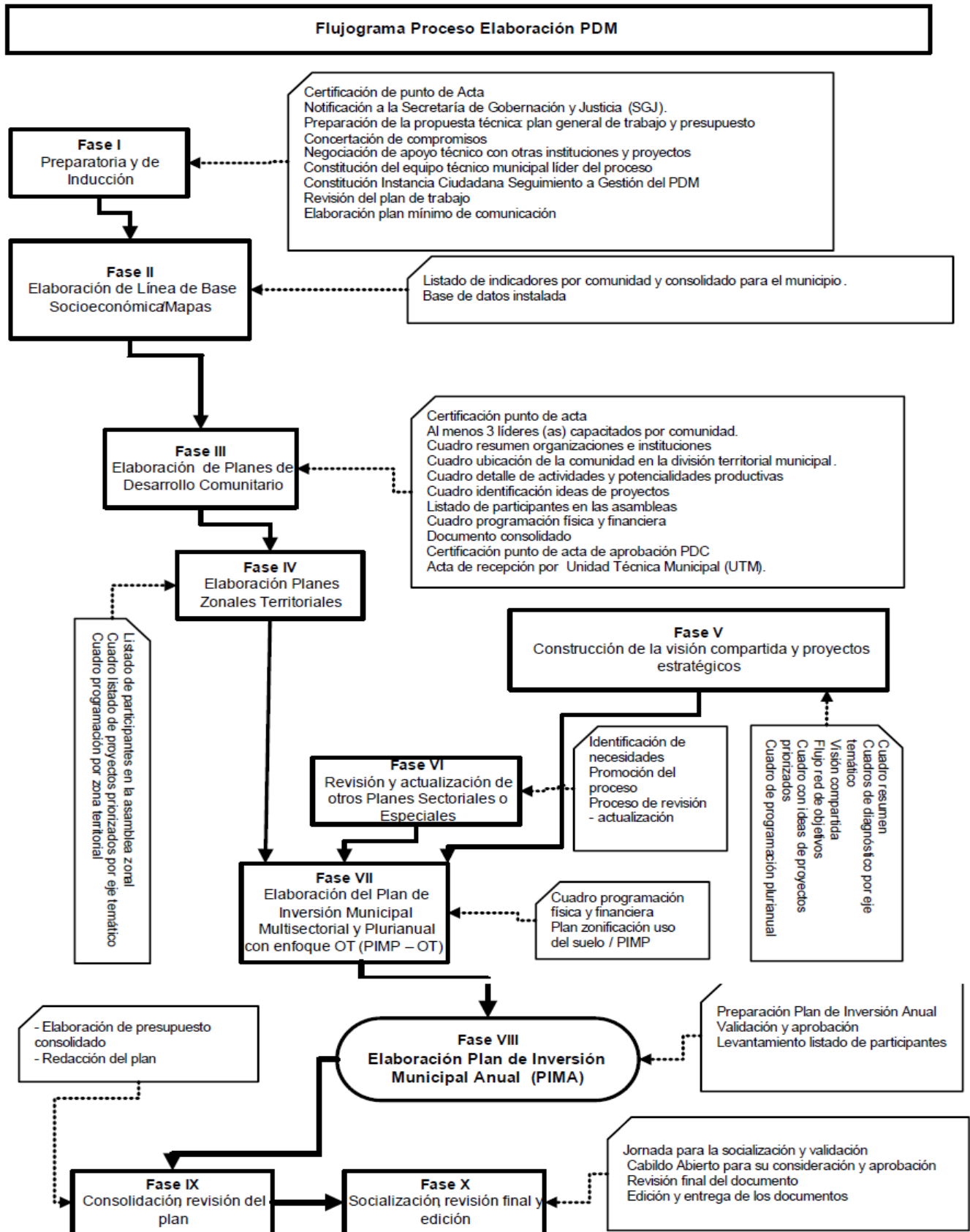

Lógica Metodológica PDM



En la primera fase se relacionó con la preparación de la Propuesta Técnica, que con apoyo de mancomunidad en la presentación del Plan de trabajo preliminar para la preparación del PDM, así mismo se concertó la corta de compromisos y el Plan Mínimo de Comunicación

Una vez listos las actividades desarrolladas en la preparatoria e inducción, se efectúa la segunda fase que es el insumo que se obtuvo por la base de datos ejecutada en todo el municipio, consecutivo se realizó la tercera fase, la elaboración de los Planes de Desarrollo Comunitario PDC cuyo instrumento de ideas de proyectos fueron formulados por los líderes comunitarios en jornadas de capacitación continua y validadas por asambleas comunitarias, y corporación municipal.

En la Cuarta fase se efectuó la Elaboración de los Planes Zonales Territoriales, que fueron distribuidos en tres zonas; (Zona 1: Cane Casco Urbano; Zona 2: La Cañada Zona 3; Calabazas, Carrizal, Flor Blanca) y la elaboración de los Planes Zonales fue ejecutado bajo insumos de los planes de desarrollo comunitario para su priorización; en la quinta fase se efectuó la construcción de la visión compartida y proyectos estratégicos donde se diagnosticó un FODA del territorio con enfoque de Ordenamiento Territorial al igual de ella redactamos una visión compartida y desglosamos una visión las líneas estratégicas y objetivos para la elaboración de una programación y de proyectos estratégicos.

1.7 Periodo

El periodo a ejecución del plan se plasma seis años, entrara en vigencia desde el año 2015 hasta el 2020, dando una secuencia y midiendo el proceso FOCAL II, en el siguiente recuadro muestra un cronograma de tiempo estimado para la ejecución del Plan De Inversión Municipal.

N°	Ejes Temáticos/Planes Especiales	Cantidad de Proyectos por año.														Cantidad de Proyectos		
		15	16	17	18	19	20	21	22	23	24	25	Sociales	Productivos	Infraestructura			
1	Ordenamiento Territorial	7	7	4	4	4	4	4	4	4	4	4	4	4	9	0	1	
2	Salud y nutrición	5	5	5	5	5	5	5	5	5	5	5	5	5	5	0	1	
3	Educación	4	5	3	3	3	3	3	3	3	3	3	3	3	5	0	2	
4	Recursos naturales Ambiente	3	6	3	4	3	2	2	2	2	2	2	2	2	5	0	4	
5	Grupos Vulnerables	13	15	16	13	12	13	12	13	12	13	12	13	12	14	3	2	
6	Vivienda	1	1	0	2	0	1	0	0	0	0	0	0	0	1	0	3	
7	Agua y Saneamiento	8	4	3	3	3	3	2	2	2	2	2	2	2	4	0	5	
8	Economía	0	0	1	0	0	0	0	0	0	0	0	0	0	0	1	0	
9	Seguridad Alimentaria	5	6	5	5	5	6	5	6	5	6	5	6	5	1	6	0	
10	Tierra	3	4	5	3	4	3	2	2	2	2	2	2	2	0	6	1	
11	Participación	1	2	4	1	5	1	1	2	5	1	5	1	5	5	0	0	
12	Seguridad Ciudadana	3	4	3	4	3	4	3	4	3	4	3	4	3	5	0	0	
13	Infraestructura Social.	2	3	1	1	1	1	0	1	0	1	0	1	0	0	0	5	
14	Plan Estratégico de Desarrollo	17	14	20	15	11	10	10	9	9	10	9	10	9				
15	Plan Educativo Institucional.	30	29	29	30	-	-	-	-	-	-	-	-	-				

II. INSTITUCIONALIDAD E INVERCION PARA EL DESARROLLO

Institucionalidad para el Desarrollo

Desempeño Municipal

La Corporación Municipal está integrada por 4 regidores, El Alcalde y el vice alcalde. Quienes se reúnen dos veces al mes según lo estipula la ley de municipalidades.

En su estructura organizacional la municipalidad cuenta con las oficinas de la Secretaría, Tesorería, Unidad Municipal Ambiental (UMA), Catastro, Departamento Municipal de Justicia, Contabilidad, Control Tributario, Bienes Nacionales y Bodega, Oficina De La Mujer, Oficina Multiservicios, Auditoría Interna, Oficina Municipal Niñez, Adolescencia y Juventud, Unidad Técnica Municipal, Oficina Municipal de Gestión Educativa, actualmente cuenta con un total de 24 empleados, incluyendo el Alcalde y el Vicealcalde. (Ver organigrama en anexos).

Los servicios públicos que atiende la Municipalidad son el cementerio, centro social, tren de aseo, aseo de calle, proyecto de irrigación por goteo, Alcantarillado Sanitario, Servicio de Biblioteca.

Las inversiones de capital se realizan exclusivamente de las transferencias recibidas, de no ser así con los ingresos corrientes no están en capacidad de financiar ninguna inversión, de lo cual se evidencia la necesidad de mejorar la gestión institucional municipal y por ende la captación de recursos para inversión.

Presencia Institucional en el Municipio

Actualmente el municipio tiene presencia directamente 15 instituciones, públicas y privadas entre las cuales tenemos

COOPERANTE	TIPO DE SERVICIO	SEDE
CEPUDO,	Donaciones y apoyo financiero para la construcción de viviendas en el casco urbano.	San Pedro Sula
ASIDE	Donaciones	San Pedro Sula
Plan en Honduras	Apoyo a jóvenes y niños vulnerables	La Paz
USAID	Apoyo financiero en proyectos de Infraestructura.	Tegucigalpa
COSUDE	Apoyo financiero en proyectos de Infraestructura, agua y saneamiento, descentralización, participación Ciudadana y Auditorias Sociales.	Tegucigalpa
Embajada Alemana KFW	Apoyo financiero en proyectos de Infraestructura en Centros Educativos.	Tegucigalpa

<i>COOPERANTE</i>	<i>TIPO DE SERVICIO</i>	<i>SEDE</i>
<i>Banco Mundial</i>	<i>Apoyo financiero en proyectos de Infraestructura.</i>	<i>Tegucigalpa</i>
<i>FHIS</i>	<i>Apoyo financiero en proyectos de Infraestructura en diferentes áreas.</i>	<i>Tegucigalpa</i>
<i>HABITAT Para La Humanidad</i>	<i>Construcción de viviendas</i>	
<i>Pueblo y Gobierno Cubano</i>	<i>Presencia de Médicos cubanos en servicio del municipio</i>	<i>Tegucigalpa</i>
<i>UNAH</i>	<i>Presencia de Médicos realizando su trabajo social por medio del programa APS.</i>	
<i>Cooperación Internacional de Japón.</i>	<i>Apoyo financiero en proyectos de Infraestructura en el ITRPP con el programa APC, además de asistencia técnica de Voluntarios japoneses.</i>	<i>Tegucigalpa</i>
<i>Secretaría de derechos humanos justicia gobernación</i>	<i>Apoyo técnico para el levantamiento de línea de base, elaboración de los PDC y PDM.</i>	<i>Tegucigalpa</i>
<i>MANSUCOPA</i>	<i>Asistencia Técnica en diferentes áreas.</i>	<i>La Paz</i>
<i>MANCEPAZ</i>	<i>Asistencia Técnica en diferentes áreas.</i>	<i>Márcala, La Paz</i>

Programa y proyectos existentes:

<i>Programa o proyecto</i>	<i>Población objetivo</i>	<i>Servicio que brinda</i>
<i>APS</i>	<i>Adulto mayor, mujeres embarazados, juventud, niñez,</i>	<i>Atención primaria en salud</i>
<i>CRI-CANE</i>	<i>Personas con capacidades especiales</i>	<i>Centro de rehabilitación para minusválidos o problemas sicomotores.</i>
<i>Fundación Clementina Martínez</i>	<i>Niñez</i>	<i>Comedor infantil</i>

Sociedad Civil

En Cane existe un total de 13 tipos de organizaciones de la sociedad civil, de las cuales los Patronatos son la base organizativa comunitaria más importante por su involucramiento en procesos de desarrollo local, y funcionan como uno de los enlaces más cercanos con la municipalidad, así como con las distintas instituciones de desarrollo que operan en el municipio.

El tipo de organizaciones existentes son: CCT, CDM, CODEM, Comisionado(a) Municipal, patronatos, junta de agua, COMAS, iglesias (Evangélicas y Católicas), sociedad de padres de familia por cada centro educativo, comités de salud y de vigilancia, grupos campesinos, comité de irrigación por goteo, equipos de fútbol y grupo de artesanos, Red de auditores, Observatorio gobernabilidad, Grupos Artísticos, Club del Adulto Mayor, Club de Hipertensos, Club de Diabéticos, Club de Embarazadas, Cada una de estas organizaciones civiles juegan sus propios roles encaminados al desarrollo del municipio,

Los patronatos: *Es la forma jurídica en que las comunidades asentadas en un espacio físico determinado se organizan para la búsqueda del bien común, la autogestión de sus necesidades, o la defensa de sus intereses. El patronato es la máxima y única representación legal de la comunidad en forma de barrio, colonia o aldea.*

Las Juntas de Agua: *Son responsables del buen manejo y administración de los acueductos, tanto en la construcción de los mismos como en su operación; también, centran su interés en el buen funcionamiento organizacional y administrativo de las mismas Juntas, así como en la protección, control y manejo de las fuentes productoras de agua, son apoyadas directamente por la Municipalidad y por las instituciones afines a la protección de los recursos naturales.*

Iglesias: *Su misión está orientada a promover los valores espirituales cristianos con énfasis en el amor al prójimo y ejercer la paz, armonía y la comprensión entre los habitantes.*

Sociedad de Padres de Familia: *Brindan apoyo a los procesos de enseñanza – aprendizaje de los niños mediante diversas actividades realizadas a nivel del centro educativo, la comunidad y en la familia.*

Clubes Deportivos: *Representan un espacio de recreación para la juventud y de promoción de la armonía entre, y para, los pobladores.*

Inversión Social

Durante el año 2014 la municipalidad realizó una inversión total de Lps 19, 514,815.60 en apoyo al sector salud, educación, social, vial, productiva y Seguridad. Esta inversión en su mayor porcentaje corresponde a fondos obtenidos de la transferencia del gobierno central; sin embargo, la inversión en estos sectores fue mayor en el período, debido al apoyo logrado de otras instituciones y de la contraparte comunitaria como se muestra en el cuadro de los anexos.

Infraestructura Básica Existente

A continuación describimos la infraestructura básica existente en el municipio y las principales limitantes en los ámbitos: vial, social, electricidad, educativos, productivos, etc.

2.2.1 Vial

Todas las comunidades tienen carreteras secundarias como vías de acceso, excepto La Tuna, Flor Blanca que son comunidades donde el acceso es a través de un camino de penetración o carretera terciaria. El estado actual de todas las vías es de regular a mal, en vista que tienen muy poco mantenimiento y las lluvias de invierno las deterioran rápidamente por su mal conformación. A continuación detallamos las distancias que hay entre cada una de las comunidades a la cabecera municipal, así como el tipo de vía y su estado actual

Cuadro # 1
Cuadro De Estado Vías De Acceso

#	Nombre De La Comunidad	Distancia en Km a la Cabecera	Tipos De Vías de Acceso Terrestres	Estado Actual De Vía De Acceso
1	Cane	0 Km	Carretera pavimentada	Buena
2	Miraflores	2 Km	Carretera De Tierra	Regular
3	Monteca	1 Km	Carretera De Tierra	Regular
4	Brisas Del Valle	3.5 Km	Carretera Pavimentada	Buena
5	La Cañada	3.5Km	Carretera Pavimentada	Buena
6	Flor Blanca	12Km	Carretera De Tierra	Mala
7	La Tuna	10 Km	Carretera De Tierra	Mala
8	El Carrizal	7 Km	Carretera De Tierra	Regular
9	Calabazas	11 Km	Carretera De Tierra	Regular

Fuente: Informe Socioeconómico de Línea de Base Cane, La Paz en el marco de la ODM YERP, año 2012

La cabecera municipal tiene tres vías de acceso primarias, al suroeste carretera hacia a la paz, al sur por la carretera de Humuya y la de San Sebastián y vías de acceso que están en buen estado, también cuenta con una vía de acceso secundaria el desvío viejo hacia la paz que está en mal estado y dos terciarias que son el camino viejo hacia a la Villa De San Antonio y el Camino hacia las Partidas nombre que se deriva de la parte del Río Grande o Chiquinguará que va a dar a las Mercedes, Flores, Comayagua.

Electricidad

Actualmente existe el sistema de energía eléctrica en el casco urbano, La Cañada, Brisas del Valle, Carrizal y Calabazas pero está en proceso el proyecto para la instalación en el caserío La Tuna y Flor Blanca. Existe una red primaria que se desprende de la sub-estación de Comayagua, que pasa por La Paz hasta Cane. En el casco urbano y rural se registran 909 abonados.

Telefonía y Correos

En este municipio existen la telefonía de Hondutel que cuenta con 273 usuarios; sin embargo, el servicio que más se ha popularizado es el servicio celular por el acceso a zonas donde no llega la línea telefónica fija, principalmente en zonas aisladas de aldeas y caseríos. Anteriormente existió una oficina de correo la cual dejó de funcionar el año 2001, debido a que no generaba los ingresos mínimos requeridos para su funcionamiento; también existió una oficina de telégrafo dirigida por la Señora Juana Pérez quien después se haría cargo Freddy Palomo que continuó dirigiendo Hondutel, sin embargo, con la llegada del telefonía móvil privada y el internet, este servicio dejó de funcionar.

Social

En lo referente a infraestructura social el municipio posee edificaciones a nivel religioso, cultural y deportivo. Actualmente en el municipio tres comunidades poseen iglesias tanto católicas como protestantes, dos miradores uno Cristo el Cerrito y el otro Paseo La Paz, un centro social y otro que está en proceso de construcción en la comunidad de Calabazas, tres cancha de usos múltiples, dos en el casco urbano y una en el rural, próximamente contaremos con una en la Cañada, el parque central, parque infantil, dos campos de fútbol en la cabecera. También contamos con dos lugares turísticos como ser los balnearios "ECOTERMAL" y Eureka los cuales son muy visitados en la temporada de verano.

Edificación	Cantidad	Zona	Observaciones
Centro social	1	Casco urbano	
Centro comunal	1	Calabazas	
Iglesias	4	Casco urbano (2)	
		Calabazas (2)	
Miradores Cristo el Cerrito y Paseo La Paz	2	Casco urbano	
Cancha multiusos	3	Casco urbano (2)	Próximamente uno en la Cañada
		Calabazas	
Campos de futbol	3	Casco urbano	
		Rural (2)	
Estadio	1	Casco urbano	
Parque central San Francisco de Asís	1	Casco urbano	
Parque infantil Ken Mc Murri	1	Casco urbano	
Estadio	1	Casco urbano	
Balnearios Eureka	1	Casco urbano	
Casa del adulto mayor	1	Casco urbano	
Centro de rehabilitación CRI-CANE, alcohólicos anónimos	2	Casco urbano	
Fundación Clementina Martínez (Comedor infantil)	1	Casco urbano	
Cementerio Municipal	1	Casco urbano	

Salud

Existe un centro de salud con médico (CESAMO) para atender a la población ubicada en la cabecera municipal y las comunidades cercanas a la cabecera (dos aldeas y 6 caseríos); sin embargo, este centro no cuenta con un médico con plaza fija, ya que doctores cubanos enviados por la embajada son los que realizan su trabajo social en la comunidad y son rotados cada 2 o 3 años, además se cuenta con los médicos practicantes de la UNAH (Psicología odontología, médico general. Una clínica privada y un laboratorio clínico privado.

En la zona rural no contamos con un centro de salud CESAR pero sin embargo tenemos las visitas mensuales de los guardianes de salud en la mayoría de los caseríos de la comunidad.

Educativa

En la cabecera municipal existe: un jardín de niños, una Escuela Primaria, una Escuela de Arte, El Programa Educa Todos y un colegio de secundaria de formación técnica, donde se forma la mayor parte de los jóvenes del casco urbano, la zona rural y lugares circunvecinos; un Centro de Educación Básica CEB en la zona rural que incluye desde la primaria hasta noveno grado; en las aldeas, las dos aldeas cuentan con centros Escolares tanto públicas como PROHECO, y el caserío La Tuna (de 6 existentes) que tiene Escuela PROHECO.

Productiva

Con relación a la producción agropecuaria los principales cultivos a que se dedican los campesinos del municipio son: café, maíz, frijol, banano, nance, izote, chile, tomate, ayote, sandia, pepino, berenjena, naranjas, entre otros. Como en el resto del país el maíz y el frijol son la base de la dieta alimenticia de estas comunidades; además, también se produce la leche y sus derivados.

Dentro de este sector existen sistemas de riego sobre todo por goteo y la mayor parte de los productores tienen silos metálicos para granos básicos, debido a las condiciones económicas de la población los productores en general llevan sus productos a los beneficiarios para darle un seguimiento adecuado a los granos básicos sobre todo al maíz y el frijol que es el de mayor producción en la cabecera municipal.

III. ANALISIS DE LOS PRINCIPALES INDICADORES SOCIOECONOMICOS

3.1 PRINCIPALES INDICADORES

El presente análisis se realizó en base a los resultados obtenidos de la encuesta censal levantado en forma participativa por los líderes comunitarios por tanto son datos que muestran el comportamiento de dichos indicadores a diciembre del 2012, con forme a la información brindada por los jefes de hogares del municipio y comprobada mediante cartografía actualizada por los propios líderes y los supervisores, controles de calidad establecidos por el equipo técnico facilitador y la coordinación general de este proyecto.

Para efectos de establecer la situación del municipio, el análisis se realizó en forma comparativa con las metas previstas en los Objetivos de Desarrollo del Milenio (ODM) y la Estrategia de Reducción de la Pobreza (ERP)

3.2. Población

Cane cuenta con una población total de 5,021 habitantes, clasificados así: 2,567 mujeres y 2,454 hombres. Existe un promedio de 5 personas por vivienda y una densidad poblacional es de 5.8 habitantes por Km², distribuidos en 3 barrios, 3 colonias, 1 lotificaciones, 2 aldeas y 5 caseríos.

En el siguiente cuadro puede observarse el comportamiento de la población por rango de edades y su clasificación por sexo, donde se muestra una predominancia en el rango de 31 a 40 años, seguido del rango de 24 a 30 y de 7 a 12 años; lo que muestra una población relativamente joven que en los próximos años estará demandando nuevas fuentes de trabajo y nuevos servicios públicos, entre:

Cuadro # 2
Población Clasificada por Rangos de Edades

Rangos de Edades	No. De Personas	% De Personas	Clasificación por Género			
			Mujeres	%	Hombres	%
Menores de 1 año	167	3.33	76	2.96	91	3.71
De 1 a 4 años	333	6.63	162	6.31	171	6.97
De 5 a 6 años	182	3.62	91	3.54	91	3.71
De 7 a 12 años	553	11.01	269	10.48	284	11.57
De 13 a 15 años	333	6.63	161	6.27	172	7.01
De 16 a 18 años	348	6.93	165	6.43	183	7.46
De 19 a 23 años	568	11.31	310	12.08	258	10.51
De 24 a 30 años	647	12.89	363	14.14	284	11.57
De 31 a 40 años	723	14.4	361	14.06	362	14.75
De 41 a 50 años	513	10.22	264	10.28	249	10.15
De 51 a 64 años	404	8.05	205	7.99	199	8.11
De 65 años y más	250	4.98	140	5.45	110	4.48
Total	5021		2567		2454	

Fuente: Informe Socioeconómico de Línea de Base Cane, La Paz en el marco de la ODM YERP, año 2012

A nivel global existen más personas del sexo femenino, aunque la diferencia es mínima, y en los primeros rangos de edades hay mayor predominancia de niñas, al igual que en los rangos ubicados entre 24 y 50 años.

En el municipio existen un total de 1,096 edificaciones, de las cuales 872 son viviendas ocupadas, 133 viviendas desocupadas, 33 en construcción y 58 edificios como bodegas, negocios, centros comunales, escuelas, kínder, colegio, lecherías, entre otros. La mayor concentración de edificios y poblacional se encuentra en el casco urbano.

Después de la cabecera, las comunidades mayores son las aldeas La Cañada y Calabazas y a nivel de caseríos los más poblados son Flor Blanca y La Tuna que son comunidades que se asemejan en tamaño a las otras aldeas del municipio; en el siguiente cuadro se muestra el detalle de las comunidades con el número de edificaciones y su población.

En cuanto a la migración hacia otro país 43 personas de ambos sexos y dentro del país 246 personas

Cuadro # 3
Población y Edificaciones por Barrios, Aldeas y Caseríos

Comunidad/Barrio	Ocupadas y edif. Público y privado	Desocupadas	En Construcción	Total	Población
Barrio El Porvenir	355	48	8	411	1,902
Barrio La Violeta	103	13	2	118	642
Barrio San Francisco	232	32	5	269	1,295
Lot. Brisas Del Carbonal	30	8	3	41	160
Col. José Rosario Tejeda	54	0	4	58	273
Col. Villa Linda	61	0	0	61	254
Col. Brisas Del Valle/Caserío Las Lagunas	22	7	1	30	109
Aldea La Cañada	21	8	9	38	105
Aldea Las Calabazas	20	4	0	24	104
Caserío El Carrizal	9	3	0	12	47
Caserío La Tuna	10	0	0	10	62
Caserío Flor Blanca	9	4	0	13	52
Caserío Miraflores	3	5	1	9	5
Caserío Monteca	1	1	0	2	11
Total	930	133	33	1,096	5,021

Fuente: Informe Socioeconómico de Línea de Base Cane, La Paz en el marco de la ODM YERP, año 2012

Salud

La atención primaria en salud es accesible a toda la población, pero solo contamos con un edificio en el casco urbano dificultando el rápido acceso en el área rural en alguna emergencia.

Durante el año 2011 y parte del año 2012 en el municipio nacieron 167 niños. Por otro lado, un dato relevante es que existen 9.7% de madres solteras en la población femenina; hay que considerar que en las viviendas viven dos o más familias, generalmente con nexos de consanguinidad.

Durante el 2011, del total de partos, el 0.23% fueron atendidos por enfermeras y el 16.28% por médicos, siendo significativo el porcentaje de partos atendidos por médicos a pesar de la distancia que se encuentra el hospital regional donde además existe un hogar materno donde las parturientas pueden pernoctar días previos a dar a luz.

En cuanto a la desnutrición la ERP propone reducir a la mitad la desnutrición en niños menores de 5 años, siendo el comportamiento de esta muy alta en el municipio con niños menores de cinco años, de acuerdo a los datos de salud con base al 2011.

Las enfermedades de mayor incidencia en la población son las infecciones respiratorias, diarreas, enfermedades de la piel, y otras comunes como la gripe tal como puede observarse en el siguiente cuadro.

Cuadro#4
Incidencia De Enfermedades

#	Tipo de Enfermedad	En Cuantos Se Manifestó	Sexo		Asistencia Médica Pública	Asistencia Médica Privada	Asistencia Médica Propia
			F	M			
1	Infecciones Respiratorias	861	459	402	562	138	161
2	Dengue Clásico	48	22	26	34	11	3
3	Paludismo	13	4	9	10	0	3
4	Dengue Hemorrágico	7	3	4	6	0	1
5	Chagas	1	1	0	1	0	0
6	Alcoholismo	57	4	53	12	5	40
7	Discapacitados	28	11	17	18	2	8
8	Tuberculosis	2	1	1	1	1	0
9	Cáncer	6	3	3	5	0	1
10	Diarreas	125	61	64	71	8	46
11	De La Piel	131	84	47	66	39	26
12	Otras	151	106	45	97	44	10
13	Total	1430	759	671	883	248	299

Fuente: Informe Socioeconómico de Línea de Base Cane, La Paz en el marco de la ODM YERP, año 2012

Como ya lo expresamos en el municipio existe un centro de salud CESAMO en la cabecera municipal y la visita de los guardianes de salud en las aldeas y caseríos, sin embargo en el centro de salud de la cabecera no cuenta con un médico permanente.

Servicios Básicos

El 90% de la población del municipio cuenta con servicios básicos de agua potable, letrinas, energía eléctrica, recolección de basura, aseo de calles, alcantarillado sanitario y calles principales pavimentadas estando la mayoría de la población satisfecha ya que acuden mensualmente a la municipalidad a pagar sus impuestos. Los servicios existentes muestran las siguientes coberturas y comportamientos.

Agua potable:

La mayor parte de la población de la comunidad recibe agua domiciliar por acueducto, siendo administrada por el SANAA, seguido de las personas que acarrear agua de río o quebrada.

En el casco urbano la junta está integrada por 6 miembros electos en una asamblea de cabildo abierto. Referente al tiempo que reciben el servicio, en el caso de los sistemas de acueducto, la mayoría de la población expresa que lo recibe seis días a la semana, este servicio es eficiente debido a que cuentan con la logística necesaria.

Alcantarillado:

Ya existe una cobertura del servicio de alcantarillado sanitario a la población de la zona sur Y centro-norte de la cabecera municipal, sin embargo en las Colonias José Rosario Tejeda y Villa Linda el proyecto de las pilas de oxidación está en proceso de construcción pero poseen letrinas y servicios lavables; en esto es importante reconocer los efectos del uso de las letrinas en la contaminación de las aguas subterráneas, aunque el problema es mucho menor comparado con la disposición de excretas al aire libre.

Energía Eléctrica:

La cobertura del servicio de energía eléctrica en su mayor parte la recibe la población del casco urbano y en las comunidades de El Carrizal, La Cañada y Calabazas, pero está en proceso la instalación de este servicio en las comunidades restantes. Con relación a este servicio la ERP propone lograr un 95% de cobertura de servicios de energía eléctrica para el 2015.

Cuadro #5
Cuadro De los Servicios Públicos Existentes en la Comunidad

#	Servicio Publico	# De Viviendas Que Lo Reciben	# De Viviendas Que No Lo Reciben
1	Agua De Pozo Propio	10	862
2	Agua Domiciliar De Pozo Comunal	9	863
3	Acarrea Agua De Río O Quebrada	30	842
4	Agua Domiciliar Por Acueducto	830	42
5	Agua Llave/Fuente	0	872
6	Reservorio De Agua Lluvia	0	872
7	Servicio Sanitario	697	175
8	Letrina	124	748
9	Recolección De Basura	789	83
10	Aseo De Calles	221	651
11	Energía Eléctrica Domiciliar	816	56
12	Teléfono (Hondutel)	273	599
13	Teléfono(Celular)	820	52
14	Alumbrado Publico	800	72
15	Mantenimiento De Calles	866	6

Fuente: Informe Socioeconómico de Línea de Base Cane, La Paz en el marco de la ODM Y ERP, año 2012

Vivienda

En el municipio existe un total de 1,096 edificaciones de las cuales 872 viviendas se encuentran ocupadas. En cuanto a la tenencia de la vivienda la mayoría de los hogares que representa un 75.02% poseen viviendas propias totalmente pagadas, 10.82 % posee vivienda propia pero la está pagando, un 5.75% está alquilando, un 8.40% la ocupan en forma prestada por otro familiar.

En la mayoría de los hogares los problemas en la vivienda son pocos y esto esta correlacionado con los ingresos económicos de las familias, por lo cual en su minoría de las viviendas se encuentran en buenas condiciones, la mayor parte de las viviendas están en condiciones regulares y una mínima parte en malas condiciones.

Se considera viviendas en condiciones buenas aquellas que no presentan ningún tipo de problemas en su estructura; techos, paredes, pisos etc. o aquellas que ofrecen las condiciones necesarias para vivir.

Las viviendas en condiciones regulares se estimaron aquellas que presentan uno o dos problemas, pero que ofrece condiciones para vivir sin un alto riesgo durante un tiempo determinado, y se consideran viviendas en malas condiciones aquellas que presentan problemas en su estructura a nivel de techo, paredes y pisos

En cuanto al número de piezas por viviendas los datos muestran una distribución amplia desde una a más de once piezas, en este caso estamos considerando como pieza una habitación cerrada con las cuatro paredes hasta el techo, incluyendo la cocina, el siguiente cuadro es ilustrativo de este comportamiento.

Cuadro # 6
Distribución de Viviendas por el Número de Piezas con que Cuentan

# de Piezas de la Casa	Total De Viviendas	%	# De Dormitorios	%
1	21	2.41	129	14.79
2	64	7.34	405	46.44
3	196	22.48	224	25.69
4	199	22.82	63	7.22
5	190	21.79	26	2.98
6	94	10.77	16	1.83
7	48	5.5	6	0.69
8	27	3.09	0	0
9	33	3.78	3	0.34
Total	872		872	

Fuente: Informe Socioeconómico de Línea de Base Cane, La Paz en el marco de la ODM YERP, año 2012

Como se observa en el cuadro anterior el 7.33 % de las viviendas poseen solamente dos piezas, y en la mayoría de los casos una de esas piezas se utiliza como cocina, sin embargo, cuando analizamos el número de piezas utilizadas como dormitorio por vivienda determinamos que el 14.79% de las mismas sólo utiliza una pieza.

Si consideramos que el promedio de personas por vivienda deducimos que el nivel de hacinamiento es considerable; además, en las viviendas conviven dos o más familias, tal como se muestra en el siguiente cuadro:

Cuadro # 7
Número De Familias Por Viviendas

# De Familias Por Viviendas	Cantidad De Viviendas	%
Vivienda con una Familia	708	81.1
Vivienda con dos Familia	97	11.12
Vivienda con tres Familia	39	4.47
Vivienda con cuatro y más Familia	28	3.21
Total	872	

Fuente: Informe Socioeconómico de Línea de Base Cane, La Paz en el marco de la ODM YERP, año 2012

Otro aspecto relevante que muestra las condiciones y facilidades de las viviendas es la disponibilidad de letrinas y baños lavables y el servicio de alcantarillado sanitario en la zona sur y el proyecto que está en proceso de construcción de las pilas de oxidación para la zona centro-norte y en el cuadro a continuación se presenta la distribución de viviendas por baños con los que cuentan.

Cuadro # 8
Distribución de Viviendas por el Número de Baños con que Cuentan

# De Baños Por Vivienda	Cantidad De Viviendas	%
Viviendas Sin Baños	66	7.57
Viviendas con un Baño	661	75.92
Viviendas con dos Baños	116	13.30
Viviendas con tres Baños	26	2.87
Viviendas con cuatro y más Baños	3	0.34
Total	872	

Fuente: Informe Socioeconómico de Línea de Base Cane, La Paz en el marco de la ODM YERP, año 2012

La deforestación continua es un tema de preocupación en el medio nacional, no sólo por la degradación de los suelos y la baja en la producción de agua de las micro cuencas, sino por la facilidad de las escorrentías y la provocación de desbordamiento en las orillas del río que pasa por nuestra comunidad, que en este caso afectan más a pobladores de las zonas bajas como es el caso del Valle de Comayagua.

En virtud de ello consultamos en los hogares sobre el tipo de combustible que utilizan las familias para cocinar, debido a que es uno de los factores que contribuyen a la deforestación, observamos que en la mayoría de las viviendas se utiliza la leña como combustible y las demás utilizan la electricidad principalmente en el casco urbano; lo anterior es un indicativo de la presión que se ejerce en el bosque para la extracción y uso de leña.

Cuadro # 9
Tipo de Combustible que Utilizan para Cocinar

Tipo de Combustible	#De Viviendas	%
Utilizan Electricidad	363	37.08
Utilizan Gas Volátil	27	2.76
Utilizan Kerosén	0	0
Utilizan Leña	589	60.16

Fuente: Informe Socioeconómico de Línea de Base Cane, La Paz en el marco de la ODM YERP, año 2012

La mayoría de las viviendas del casco urbano son de propiedad de sus ocupantes, y una mínima parte está pagando el dominio y una décima parte está en dominio de útil, esto se debe a los escasos recursos económicos de sus dueños para realizar la legalización, puesto que ello implica pagar un impuesto y contratar un abogado para obtener el dominio pleno.

El municipio cuenta con un bajo porcentaje de casas deshabitadas debido a la falta de oportunidades de trabajo sus dueños las abandonaron para inmigrar en busca de mejores oportunidades a otros lugares.

Educación

La cabecera municipal cuenta con un Jardín De Niños, Escuela Primaria, Escuela De Arte, Educa Todos y un Instituto Básico Técnico que cumple con las condiciones óptimas que el educando requiere.

En tres de ocho comunidades del municipio cuentan con escuela primaria y PROHECO, de las cuales los maestros (as) son financiadas por la municipalidad, todas equipadas con la logística mínima necesaria para impartir clases, en condiciones óptimas (pupitres, mesas, pizarra y material didáctico, entre otros), incluyendo un centro básico con nueve grados ubicado en la zona rural. De los seis caseríos, dos grandes y cuatro pequeños, de los cuales cuatro no poseen servicio escolar en primaria. Todos los centros educativos cuentan con edificio propio, excepto Educa-todos que imparte las clases en la Escuela Manuel Francisco Vélez.

Cada escuela cuenta con maestros profesionales en el ramo. El resto de las comunidades, por no tener escuelas, los niños que estudian tienen que desplazarse caminando a otras comunidades cercanas para acceder al servicio con un recorrido de no más de 1 kilómetros.

La asociación de los padres de familia es de gran apoyo para los centros educativos ya que están organizados en COMDE, CED, y la escuela para padres.

Distribución de niños(as) y jóvenes por nivel escolar

<i>Indicadores de línea de base a nivel municipal</i>	<i>Municipio</i>	
	<i>Cantidad</i>	<i>Porcentaje</i>
<i>Total niñ@s que estudian preescolar</i>	132	
<i># de niñas que estudian preescolar</i>	67	50.76%
<i># de niños que estudian preescolar</i>	65	49.24%
<i>Total niñ@s que estudian primaria</i>	573	
<i># de niños que estudian primaria</i>	304	53.05%
<i># de niñas que estudian primaria</i>	269	46.95%
<i>Total niñ@s que estudian secundaria</i>	816	
<i># de niños que estudian secundaria</i>	393	48.16%

Población Sabe Leer y Escribir por Rango de Edades

Rango De Edades	Total Escribe	%	Total No Escribe	%	Total Personas
a: Menores de 1 año	0	0	0	0	167
b: De 1 a 4 años	0	0	0	0	333
c: De 5 a 6 años	177	97	5	3	182
d: De 7 a 12 años	549	99	4	1	553
e: De 13 a 15 años	332	100	1	0	333
f: De 16 a 18 años	344	99	4	1	348
g: De 19 a 23 años	566	100	2	0	568
h: De 24 a 30 años	643	99	4	1	647
i: De 31 a 40 años	708	98	15	2	723
j: De 41 a 50 años	492	96	21	4	513
k: De 51 a 64 años	380	94	24	6	404
l: De 65 años y mas	205	82	45	18	250
Total	4396		125		5021

Fuente: Informe Socioeconómico de Línea de Base Cane, La Paz en el marco de la ODM YERP, año 2012

Para efectos del trabajo de levantamiento censal, se consideró la edad escolar en el rango de 4 a 23 años; en este sentido, los resultados obtenidos muestran que 2,010 niños y jóvenes se encuentran en este rango de edad, de estos 49.77% son varones y 50.23 % son mujeres, de los cuales el 75.27 % están estudiando y el resto no están cursando ningún año lectivo y como se establece en el cuadro anterior Cane cuenta con un 2.90 % de analfabetismo ya que no se cuentan los menores de 4 años por que no han cursado un grado de educación.

Igualdad Entre los Sexos a Nivel Educativo

La mayoría de estudiantes son del sexo masculino, esto es más común en las zonas rurales debido a la explotación infantil por parte de los padres, ya que por lo general los niños a temprana edad están obligados en apoyar a sus padres a trabajar en los deberes del hogar.

Por otro lado, los ODM establecen lograr la igualdad de género en enseñanza primaria y secundaria y al revisar los indicadores observamos que, de los que estudian primaria.

Cuadro # 11

Igualdad Entre Los Sexos En Edad Escolar De 4 a 23 Años

Sexos	En Edad Educativa	Han Estudiado	%	Estudiando Actualmente	%
Masculino	1000	994	49.77	762	50.36
Femenino	1010	1003	50.23	751	49.64
Total	2,010	1997	100	1513	100

Fuente: Informe Socioeconómico de Línea de Base Cane, La Paz en el marco de la ODM YERP, año 2012

Economía

La mayoría de los habitantes del municipio son de escasos recursos económicos debido a la falta de oportunidades de trabajo y por lo tanto se dedican a trabajar en la tierra, cultivando maíz, frijol, banano, nance, izote y café por algunos productores. Como en el resto del país el maíz y el frijol son la base de la dieta alimenticia para el autoconsumo y en menor medida para la venta.

Las principales actividades económicas del municipio son: el comercio al por menor, granos básicos, ganadería extensiva y el café; también se procesa en forma de exportación la berenjena.

A los jóvenes agricultores de escasos recursos económicos se les brinda asistencia técnica, capital semilla, además Cane posee un grupo de mujeres emprendedoras las cuales se reúnen y venden todos sus productos los sábados.

Comportamiento de la fuerza laboral:

Población en edad de trabajar del municipio está conformada por 4,080 personas que representa el 81.25% del total de la población; de ésta la población económicamente activa está constituida por 1,950 personas, o sea el 47.79 % de la PET; por tanto la población económicamente inactiva es del 52.20%.

Analizando el comportamiento de la PEA ocupada (1,950) y desocupada (2,130) se establece que casi el total de la misma está desocupada, solamente el 52.20 % está desocupada; sin embargo, el problema de la población asalariada son los bajos ingresos por su trabajo y también el nivel de desempleo que es alto, puesto que la mayoría de las mujeres que están en condiciones de trabajar se dedican a las actividades domésticas no remuneradas.

En este sentido la población económicamente inactiva es alta, puesto que está constituida por estudiantes, amas de casa, jubilados y discapacitados, con una población de 1,634 personas que representan el 40.04% de la población en edad de trabajar. El promedio de personas que dependen de la PEA ocupada es de 47.79 % de la población en edad de trabajar existen un total de 120 diferentes profesiones y oficios, la profesión que sobresale es la de maestro de primaria, en tanto los oficios más relevantes son: oficios domésticos y ama de casa, agricultores y labradores por cuenta propia, jornaleros, peritos y comerciantes menores.

Los ingresos es uno de los aspectos más difíciles de auscultar con la población, en virtud que a nadie le satisface compartir su ingresos, principalmente si se cree que pueden ser utilizados para efectos fiscales y tributarios, en el caso del censo que nos ocupa el tema se abordó por dos ángulos a fin de asegurar obtener la información más fidedigna.

Se preguntó directamente el ingreso mensual al momento de consultar la ocupación de las personas, y considerando la posibilidad que la información no sea muy realista se les preguntó a las cabezas de familia cuantos son los ingresos mensuales familiares según rangos establecidos, obteniéndose los resultados que muestra el cuadro # 11 Dicho cuadro muestra que las familias tienen ingresos menores de mil lempiras e ingresos menores de los cuatro mil; si correlacionamos estos datos con las ocupaciones de la PEA nos encontramos que el 10.61% de esta PEA ocupada son jornaleros, trabajadores del campo y pequeños agricultores y ganaderos con actividades de subsistencia.

Cuadro # 11
Cuadro De Rangos De Los Ingresos Familiares

Rangos De Ingresos	#
Ingresos menores a Lps 1,000.00	20
Ingresos entre Lps 1,001.00 a 2,000.00	61
Ingresos entre Lps 2,001.00 a 4,000.00	147
Ingresos entre Lps 4,001.00 a 8,000.00	203
Ingresos entre Lps 8,001.00 a 12,000.00	109
Ingresos entre Lps 12,001.00 a 20,000.00	133
Ingresos entre Lps 20,001.00 a 30,000.00	91
Ingresos entre Lps 30,001.00 a 50,000.00	80
Ingresos arriba de Lps 50,001.00	28

Fuente: Informe Socioeconómico de Línea de Base Cane, La Paz en el marco de la ODM YERP, año 2012

En cuanto a otros ingresos adicionales de las familias una minoría reciben remesas del exterior, casi en su totalidad estas remesas son enviadas por personas que emigraron a otro país, pero como se observa la cantidad de familias que reciben este beneficio es bastante bajo.

La mayoría de estas familias son campesinas que no tienen oportunidades permanentes de trabajo como jornaleros, sin embargo, realizan pequeños cultivos para satisfacer al menos las necesidades de autoconsumo, por tanto el hecho que los ingresos no ajusten no significa que no están cubriendo las necesidades alimentarias, aunque no en las condiciones y las necesidades óptimas de consumo humano.

Participación

Como en la mayoría de los municipios del país, los procesos de participación social se manifiestan a nivel comunitario, ejemplo de ello son los Patronatos, Juntas de Agua, Iglesias, Sociedades de Padres de familia, Clubes Deportivos, etc.

A nivel municipal existen organizaciones representativas como, Consejo de Desarrollo Municipal, Comisión Ciudadana de Transparencia, Red de Auditores Sociales, Consejo De Educación Municipal, Comisionada Municipal, Comisiones Municipales de la Juventud, Comisión Municipal De Agua y Saneamiento, Comité De Apoyo A La Mujer, Comisión Municipal de Desarrollo Educativo y Comisión de Contingencias; pero a pesar de estas organizaciones es evidente la necesidad de promover procesos que impulsen la conciencia y la participación de los ciudadanos en sus diferentes ámbitos.

Lo último expresado es avalado por los resultados del levantamiento censal que muestra la existencia de un alto porcentaje de personas que no participan con ningún tipo de organización, por ejemplo en los hogares del municipio los hombres participan poco en organizaciones y los que lo hacen solo participa uno de los hombres de la familia, referente a las mujeres es relativamente más alto ya que su participación es mínima en las organizaciones.

Entre los espacios de participación que brinda el gobierno local se identifican los cabildos abiertos, las asambleas comunitarias, reuniones; eventos y procesos ejecutados con apoyo de instituciones públicas, privadas y proyectos.



2.4 Principales Potencialidades y problemas

La realización del diagnóstico general del municipio se realizó a base de la metodología FODA, en cuyas fortalezas, Oportunidades, Debilidades y Amenazas fueron identificadas por cada organismos de la sociedad civil y cuerpos vivos del municipio, que existen y son evidentes en el municipio, y fueron divididos por sectores como ser educativo, salud, catastro, jóvenes, tercera edad, Seguridad, ambiente entre otras; cada fortaleza, debilidad, oportunidad o amenaza fue explícitamente planteada cuantificada y ejemplificada con el debido comportamiento de los problema identificados.

En el presente formato describimos el FODA elaborado por las fuerzas vivas en el municipio por medio de una jornada- taller.

(F-13)
**Análisis de las Oportunidades y Amenazas por eje temático de
 intervención territorial**
Eje Temático: Ordenamiento Territorial

FORTALEZAS	OPORTUNIDADES	DEBILIDADES	AMENAZAS
<ul style="list-style-type: none"> - El municipio está ubicado en el valle de Comayagua. -El territorio no presenta ningún riesgo de vulnerabilidad. -Nos encontramos ubicados estratégicamente en la calle que comunican a dos pueblos de otro departamento. -Se cuenta con una excelente prestación de servicios Básicos: Educación, salud, energía eléctrica, telefonía móvil privada, agua, alcantarillado, tren de aseo, Luz eléctrica, en un 90% de las viviendas. -El municipio cuenta con áreas de reservas forestales. 	<ul style="list-style-type: none"> - Apoyo financiero a la oficina de Catastro para un ordenamiento del territorio. -Asistencia Técnica de las Mancomunidades en el desarrollo del Municipio. 	<ul style="list-style-type: none"> - No se cuenta con un Plan de Ordenamiento Territorial. -Hay conflicto de litigio con la ciudad de La Paz con la comunidad de Brisas del Valle. -no se cuenta con una delimitación geográfica de las áreas protegidas de micro cuencas. -Algunas viviendas de la zona rural construidas en propiedad privada. 	<ul style="list-style-type: none"> -Expulsión de familias asentadas en propiedades privadas por sus respectivos propietarios. -Embargo de propiedades por Empresas financieras.

Departamento: La Paz Municipio: Cane Fecha de aprobación:
Eje Temático: EDUCACION

FORTALEZAS	OPORTUNIDADES	DEBILIDADES	AMENAZAS
<p>-Excelente infraestructura de los centros educativos.</p> <p>-Biblioteca Pública y de los Centros Educativos.</p> <p>-Personal con calificación académica.</p> <p>-Convenio alcaldía Municipal y centros educativos.</p> <p>-Jóvenes con alto índice académico.</p> <p>-98% de alfabetismo.</p> <p>-Apoyo del trabajo social en proyectos comunitarios.</p> <p>-Los espacios físicos de los laboratorios de informática están en óptimas condiciones.</p> <p>Jóvenes con formación profesional para competir en diferentes áreas.</p> <p>-Maestros con disponibilidad docente.</p>	<p>-Dirección departamental.</p> <p>-Acceso a internet.</p> <p>-Instancias Nacionales para formación de maestros.</p> <p>-Convenio con la UNAH sobre la proyección comunitaria.</p>	<p>-Falta de mantenimiento de los Centros Educativos.</p> <p>-Deterioro paulatino del material didáctico.</p> <p>-No se fomenta la investigación educativa en el municipio.</p> <p>-Mal uso de los canales de investigación.</p> <p>-Poco interés de los docentes en capacitarse.</p> <p>-Deserción escolar.</p> <p>-Poca colaboración de los beneficiarios en la contraparte para los proyectos de inversión.</p> <p>-Personas profesionales con poco compromiso social.</p> <p>-Jóvenes profesionales con pocas oportunidades de empleo.</p> <p>-Poco Incentivo para los alumnos con buen índice académico.</p> <p>-Falta de atención de los padres para guiar a sus hijos.</p>	<p>-Propagación de grupos juveniles para actos ilícitos.</p> <p>-Uso inadecuado del internet.</p> <p>-Privatización de la Educación Pública.</p>

Eje Temático: GRUPOS VULNERABLES

FORTALEZAS	OPORTUNIDADES	DEBILIDADES	AMENAZAS
<p><u>Mujeres</u> -Agenda Municipal de la Mujer aprobada. -Oficina Municipal de la Mujer para la atención a sus necesidades. -Mujeres microempresarias emprendedoras. -Mujeres capacitadas en diferentes oficios.</p> <p><u>Niñez Y Juventud</u> -áreas recreativas y deportivas en centros educativos en buen estado. - Jóvenes con espíritu de superación. -Jóvenes activos en grupos artísticos.</p> <p><u>Tercera Edad</u> -Diferentes grupos organizados activos del municipio.</p> <p><u>Discapacitados</u> -Creación del Centro de Rehabilitación Integral.</p>	<p>-profesionales capacitados en orientaciones de Educación Física.</p> <p>-Organismos cooperantes apoyando a los grupos vulnerables del municipio.</p> <p>-Leyes que benefician a los grupos vulnerables.</p>	<p>-Escases de material deportivo. -Personas profesionales con poco compromiso social.</p> <p>-Niños con problemas económicos para continuar sus estudios (becas).</p> <p>-No hay acceso vial en los lugares públicos y privados para personas discapacitadas.</p> <p>-Poco personal capacitado para trabajar con personas especiales.</p> <p>-No hay un lugar adecuado para que los adultos mayores realicen sus actividades físicas.</p>	<p>-Enfermedades. Vicios de drogas y alcohol</p> <p>-Deserción escolar</p>

Eje Temático: VIVIENDA

FORTALEZAS	OPORTUNIDADES	DEBILIDADES	AMENAZAS
<p>-El 90% de la población cuenta con vivienda propia.</p> <p>-Hay gestión en la construcción, reparación y mantenimiento de viviendas.</p> <p>-La mayoría de las viviendas cuenta con todos los servicios públicos.</p>	<p>-Presencia institucional de organismos cooperantes en el apoyo a vivienda.</p> <p>-La Alcaldía apoyando en el sector vivienda.</p>	<p>-No todas las viviendas están solventes a pagar los impuestos.</p> <p>-Hay algunas viviendas de bajareque que no cuentan con el repello completo.</p> <p>-No todas las viviendas cuenta con un dominio pleno</p> <p>- Personas negativas al cambio y reparación de su vivienda.</p>	<p>-Población sin compromiso social.</p>

Eje Temático: ECONOMIA

FORTALEZAS	OPORTUNIDADES	DEBILIDADES	AMENAZAS
<p>-Buena producción de tierra</p> <p>-Buen recurso humano profesional.</p> <p>-Facilidad de préstamos.</p> <p>-La creación de la Oficina Multiservicios.</p>	<p>-Formación de pequeñas microempresas</p> <p>-Apoyo de la alcaldía municipal a jóvenes y madres solteras.</p>	<p>-Poca oportunidad de empleo.</p> <p>-Pocas personas se dedican a la venta de granos básicos.</p> <p>-Profesionales que ejercen funciones distintas a su carrera.</p>	<p>-Migración por falta de oportunidad de empleo.</p> <p>-Crisis económica</p> <p>-El precio de la canasta básica es alto.</p>

Eje Temático: TIERRA

FORTALEZAS	OPORTUNIDADES	DEBILIDADES	AMENAZAS
<p>-Se cuenta con un sistema de riego por goteo de 700 hectáreas en la zona urbana y próximamente en la zona rural.</p> <p>-Se genera empleo a más de 150 personas en temas de agricultura y ganadería.</p> <p>-Gran productor de leche en la región.</p>	<p>-Bono tecnológico de la SAG por medio de DIPTA.</p> <p>-Casas comerciales que brindan charlas sobre agricultura y ganadería.</p> <p>-Casa comerciales interesados en la exportación del producto cañero.</p>	<p>-Vías de acceso a los cultivos en mal estado.</p> <p>-No se cuenta con asesoría técnica sobre productos lácteos.</p> <p>-No se cuenta con un CELL (empacadora)</p>	<p>-Las cuencas de agua se secan por la deforestación.</p> <p>-Constantes incendios forestales.</p> <p>- Perdida de cultivo por falta de agua en zona rural.</p> <p>-Muerte de ganado por los largos veranos.</p>

Eje Temático: PARTICIPACION

FORTALEZAS	OPORTUNIDADES	DEBILIDADES	AMENAZAS
<p>-Hay una correcta e integrada gobernabilidad local.</p> <p>-Inclusión de la sociedad civil.</p> <p>-Apertura de las autoridades locales</p>	<p>-Organizaciones nacionales e internacionales que brindan capacitaciones a la sociedad civil.</p>	<p>-Apatía por parte del sexo masculino en los cabildos abiertos u otras reuniones.</p> <p>-Organismos de la sociedad civil no cuentan con su personaduría jurídica.</p> <p>-Desinterés en el proceso de capacitaciones.</p>	<p>-Juventud futura desinteresada en voluntariados.</p>

Eje Temático: SEGURIDAD CIUDADANA

FORTALEZAS	OPORTUNIDADES	DEBILIDADES	AMENAZAS
<p>-Buen equipamiento para seguridad ciudadana preventiva.</p> <p>-Monitoreo las 24 horas por medio de cámaras de seguridad.</p> <p>-Personal capacitado en el ramo como ser policía preventiva y municipal.</p> <p>-Bajo índice de delincuencia.</p>	<p>-Voluntad política de la Corporación Municipal en apoyo de seguridad ciudadana.</p> <p>-Apoyo social de las iglesias en contra de la violencia.</p> <p>-Grupos deportivos que apoyan a los jóvenes del municipio.</p> <p>-Apoyo de la Oficina de la Mujer.</p> <p>-Organismos que apoyan generando empleo.</p>	<p>-Poca presencia militar en el municipio.</p> <p>-No hay una patrulla policial para llegar a los hechos en forma inmediata.</p> <p>-La comunidad aún no está educada a denunciar los hechos delictivos.</p> <p>-La policía municipal no cuenta con un establecimiento adecuado.</p> <p>-No se cuenta con un control de inmigración en el municipio.</p> <p>-Poco voluntariado para la organización de las mesas ciudadanas.</p>	<p>-Grupos antisociales</p> <p>-Narco trafico</p> <p>-Desintegración familiar.</p> <p>-Prostitución y drogadicción en adolescentes.</p> <p>-Falta de alumbrado público en las entradas y salidas del Municipio.</p>

Eje Temático: INFRAESTRUCTURA SOCIAL

FORTALEZAS	OPORTUNIDADES	DEBILIDADES	AMENAZAS
<p>-Gestión por parte del alcalde Municipal con los entes nacionales e internacionales.</p> <p>-Población solvente al pago de impuestos.</p> <p>-Inclusión de la sociedad civil en la Priorización, aprobación y ejecución de proyectos.</p> <p>-Transparencia sobre ejecución de proyectos.</p> <p>-Seguimiento a los proyectos realizados.</p> <p>-Ubicación geográfica estratégica.</p>	<p>-Apoyo técnico proporcionado por dos mancomunidades (MANSEPAZ Y MANSUCOPA).</p> <p>-Cuenta con el apoyo internacional para la ejecución de proyectos.</p> <p>-Cooperantes en apoyo a programas sociales en el municipio.</p>	<p>-Limitación presupuestaria para llevar a cabo un proyecto.</p> <p>- Difícil acceso a préstamos bancarios.</p> <p>-Beneficiarios inconscientes en el pago de contraparte para los proyectos municipales.</p>	<p>-Crisis económica de los Países donantes</p> <p>-Politización de proyectos por parte del gobierno central.</p> <p>-Inconsistencia de transferencias por parte del gobierno central.</p> <p>-Reducción del presupuesto Nacional lo que provoca la reducción de proyectos.</p> <p>-Incumplimiento de tratados y convenios a nivel internacional (Cuenta del Milenio)</p>

Eje Temático: TURISMO

FORTALEZAS	OPORTUNIDADES	DEBILIDADES	AMENAZAS
<ul style="list-style-type: none"> - Excelente estructura vial para el recorrido del municipio. - Varios lugares con atractivo turístico. -Apoyo por parte de las autoridades locales para atraer el turismo. -Somos una comunidad que hasta el día de hoy proporciona excelentes condiciones climatológicas, seguridad y un buen acogimiento a las personas que nos visitan. - Elevado índice de desarrollo humano en el área educativa. -Somos una comunidad que está en una posición geográfica atractiva en el valle de Comayagua. -El municipio cuenta con varios grupos artísticos. 	<ul style="list-style-type: none"> -Se cuenta con apoyo por parte del gobierno. - Se cuenta con apoyo por parte de Organismos nacionales e internacionales. 	<ul style="list-style-type: none"> -No existe una oficina específica sobre el turismo. -El desinterés de los habitantes por apoyar lo nuestro. -Poca publicidad para atraer el turista. -Poca inversión y explotación de ciertos lugares turísticos en el área rural. 	<ul style="list-style-type: none"> -Poca visita de turistas al municipio -El municipio no es reconocido como un atractivo turístico. -Poco interés del gobierno central de fomentar el turismo.

Eje Temático: SALUD Y NUTRICION

FORTALEZAS	OPORTUNIDADES	DEBILIDADES	AMENAZAS
<p>-Personal capacitado en los centros de salud para solventar cualquier área de medicina.</p> <p>-El municipio cuenta con el un CESAMO en el casco urbano.</p> <p>-El municipio cuenta con una Ambulancia Municipal.</p> <p>-Se cuenta con Club de Diabéticos, Hipertensos, y embarazadas para asistencia médica.</p> <p>-No existe desnutrición infantil en el municipio.</p> <p>-El municipio cuenta con un Centro de Rehabilitación Integral (CRI-CANE) para personas discapacitadas.</p>	<p>-Actualización técnica en a personal médico y población algunas enfermedades de mayor transcendencia.</p> <p>- Apoyo de la Universidad Nacional Autónoma de Honduras.</p> <p>-Cooperación del Gobierno Cubano a la prestación de los médicos voluntarios.</p>	<p>-El centro de Salud no cuenta con medico permanente.</p> <p>-la zona rural del municipio no cuenta con centro de salud.</p> <p>-Poca medicina para atención de pacientes con bajos recursos económicos.</p> <p>-No contamos con una Clínica Materno Infantil.</p> <p>-En el municipio hay muchos casos de alcoholismo y drogadicción en jóvenes que desean rehabilitación.</p> <p>-Los Centros Educativos no cuentan con asistencia odontológica a niños.</p>	<p>- Falta de medicamentos</p>

Eje Temático: SEGURIDAD ALIMENTARIA

FORTALEZAS	OPORTUNIDADES	DEBILIDADES	AMENAZAS
<p>-Cane es un municipio productor de granos básicos.</p> <p>-El producto que es producido es utilizado para el autoconsumo y para venta.</p>	<p>-Apoyo de la SAG en bonos tecnológicos a las personas con acceso a la agricultura.</p>	<p>-Poco aprovechamiento de la tierra para otras técnicas de cultivo.</p> <p>-Desinterés de la juventud en el aprovechamiento de la tierra.</p>	<p>-Escases de recursos sin ser explotados.</p>

Eje Temático: RECURSOS NATURALES Y AMBIENTE

FORTALEZAS	OPORTUNIDADES	DEBILIDADES	AMENAZAS
<p>-Contamos con tierra propia para cultivo.</p> <p>-se Cuenta con áreas verdes en el casco urbano y bosque de pino en la zona rural.</p> <p>-Contamos con el servicio de Tren de Aseo dos veces por semana..</p> <p>-Se cuenta con organismo vigilantes en la protección de nuestros recursos naturales (Juntas de Agua, COMAS, CODEM, Patronatos, Mesas Ciudadanas)</p> <p>-Existe buen mantenimiento en la administración de aguas residuales.</p>	<p>-Apoyo de países cooperantes.</p> <p>-Apoyo de técnicos y organismos cooperantes.</p>	<p>-Poco interés en la sociedad de cuidar el medio ambiente.</p> <p>-Falta de proyecto de reforestación en la zona sureste del municipio.</p> <p>-Poco empoderamiento de la sociedad civil en la protección de los recursos naturales.</p> <p>-Explotación de los recursos naturales sin ningún control. (Piedra, arena, madera).</p>	<p>-Extinción de Fauna.</p> <p>-Degradación en el suelo.</p> <p>-Contaminación del ambiente.</p>

Eje Temático: AGUA Y SANEAMIENTO

FORTALEZAS	OPORTUNIDADES	DEBILIDADES	AMENAZAS
<p>-Se cuenta con un alcantarillado público.</p> <p>- Contamos con servicio de Agua potable</p> <p>-Todas las viviendas cuentan con disposición de excretas.</p> <p>- Contamos con el servicio de Tren de Aseo dos veces por semana.</p> <p>- Comité de Agua y Saneamiento.</p>	<p>-Apoyo de países cooperantes.</p> <p>-Apoyo de técnicos de la mancomunidad y organismos cooperantes.</p>	<p>-El agua potable de Cane, es administrada por el SANAA de La Paz.</p> <p>-No hay reforestación en la fuente de agua que abastece al municipio.</p> <p>-Mala calidad de agua en el área rural.</p> <p>-No se cuenta con área con prestador de servicio.</p> <p>-No se cuenta con un plan de sostenibilidad de los recursos naturales.</p>	<p>-Pérdida del vital líquido debido a la deforestación y contaminación desmedida.</p>

IV. Plan del Desarrollo del Municipio.

3.1 Visión Compartida

Ser un municipio que brinde los servicios públicos sostenibles y de calidad, ofreciendo atención primaria en salud de forma integral, que cuenta con adecuadas condiciones pedagógica, tecnológicas e infraestructura en los centros educativos para una educación eficiente. Generando empleos para mejorar las condiciones de vida, y contando la seguridad ciudadana para todos y todas sus habitantes.

3.2 Líneas y Objetivos Estratégicos y ejes temáticos de desarrollo territorial

LÍNEA ESTRATÉGICA: SERVICIOS PÚBLICOS SOSTENIBLES Y DE CALIDAD

Objetivo de Línea: Cubrir las necesidades básicas de agua y saneamiento en el municipio

LÍNEA ESTRATÉGICA: ATENCIÓN PRIMARIA EN SALUD INTEGRAL.

Objetivo de Línea: Brindar a los ciudadanos un servicio de salud calificado y de forma integral.

LÍNEA ESTRATÉGICA: EDUCACIÓN EFICIENTE.

Objetivo de Línea: Implementar una educación acondicionada, de calidad y eficiente en el municipio

LÍNEA ESTRATÉGICA: GENERACIÓN DE EMPLEOS

Objetivo de Línea: Fortalecer el emprendimiento y empleabilidad de la población económicamente activa del municipio.

LÍNEA ESTRATÉGICA: SEGURIDAD CIUDADANA.

Objetivo de Línea: Mantener un ambiente de armonía y calidad de vida segura en el municipio.

Objetivos de líneas Estratégicas

Ejes Temáticos de Desarrollo Territorial

Ejes Temáticos	Variables de Análisis
1. Ordenamiento territorial	Límites territoriales, fuentes de agua, quebradas y ríos, zonas productoras de agua, uso forestal, ubicación vías de comunicación, zonas vulnerables, tenencia de la tierra, áreas relevantes de uso específico, servicios básicos, asentamientos humanos, biodiversidad existente
2. Salud y Nutrición	Incidencia de enfermedades, desnutrición, mortalidad materna, mortalidad infantil, atención de partos.
3. Educación	Niños en edad escolar, niños actualmente estudian por nivel, niños cursan o cursaron un grado, niños estudian ahora, niños no estudian.
4. Recursos Naturales y Ambiente	Uso de leña para cocinar, bosque, fauna, contaminación existente.
5. Grupos Vulnerables	Niñez, Juventud, Mujeres, Tercera Edad.
6. Vivienda	Tenencia, condiciones, hacinamiento, baños, letrinas, familias por vivienda, problemas de la vivienda, materiales de construcción, energía para cocinar.
7. Agua y Saneamiento	Cobertura y calidad del servicio de agua, disposición de la basura, aseo de calles, disposición de excretas.
8. Economía	Producción, distribución, consumo, empleo, ingresos, acceso al financiamiento, migración, remesas, producen para la venta, profesiones, oficios, ocupaciones.
9. Seguridad Alimentaria	Ingresos ajustan para alimentarse, producción de alimentos, satisfacen autoconsumo.
10. Tierra	Acceso a la tierra, tenencia de la tierra de los que la trabajan.
11. Participación	Mujeres, hombres.
12. Seguridad Ciudadana	Violencia, robos, homicidios.
13. Infraestructura Social	Vial, electricidad, escuelas, centros de salud, centros comunitarios.
14. Turismo	Atractivos, recreación, infraestructura.

3.3 Planes Zonales Territoriales.

Los Planes Zonales Territoriales del municipio se realizó la consolidación del mapa de zonificación del municipio comprendido en el formato correspondiente (FI-4) Seguidamente se seleccionaron los representantes por cada zona quienes se desempeñaron en priorizar los proyectos zonales , levantando así mismo un listado de participantes.

A continuación se realizó la preparación de los planes zonales sobre la base de proyectos priorizados, utilizando los formatos (FI-14) en estos cuadros se incluyen todos los primeros tres proyectos de cada comunidad, por cada eje temático, según la prioridad definida en la asamblea zonal. Y finalmente la socialización y aprobación de los planes zonales por la corporación Municipal certificándolos en punto de Acta.



3.4 Planes de Inversión Multisectorial y Plurianual

Con el levantamiento de línea de base y sus indicadores obtenidos las comunidades elaboraron sus Planes de Desarrollo Comunitario de estos planes los representantes de cada comunidad prepararon Planes Zonales, Extrayendo tres proyectos por cada eje temático de cada comunidad, en el proceso se actualizaron los planes existentes en la municipalidad: Plan Estratégico de Desarrollo Municipal y planes especiales conjuntamente con instituciones y la instancia ciudadana.

Luego se agruparon las ideas de proyectos según sectorización dada por la metodología FOCAL II, Proyectos Sociales, Proyectos Productivos, Proyectos de Infraestructura y Proyectos Ambientales. Luego se convocó a la instancia ciudadana para determinar que ideas de proyectos entrarían al Plan de Inversión Plurianual según tabla de proporción socializada y aprobada por autoridad municipal que se elaboró en base a la experiencia en ejecución de proyectos con fondos corrientes y transferencia en los dos últimos años. (Ver tabla, “Estructura de clasificación de proyectos para PIMP”)

Al igual fueron insertadas las ideas de Proyectos del Plan Estratégico de Desarrollo y Planes Sectoriales y Especiales. Estas ideas de Proyectos fueron vaciadas a cuadros de PIMP, de acuerdo a lo que determino la tabla para su respectiva distribución

Capacidad de Proyectos en ejecución en el último año multiplicado por 5 años del Plan de Inversión del PDM

ESTRUCTURA DE CLASIFICACIÓN DE PROYECTOS DEL PIMP CANE

REDONDEADOS

Nº	Tipo de Plan	Porcentaje Asignado	No. De Proyectos exactos	Zona 1	Zona 2	Zona 3
1	Estratégicos	19.26%	42			
2	Proyectos Sociales	25%	54	22	12	20
3	Proyectos Productivos	7.33%	16	6	4	6
4	Proyectos de Infraestructura.	11%	24	9	5	10
5	Sectoriales o especiales	37.61%	82			
Total de Distribución			218			

PIMP-OT

Proyectos Estratégicos por Línea Estratégica

(Formato # I – 19)

PROGRAMACION DEL PLAN DE INVERSIÓN MUNICIPAL PLURIANUAL

(PROYECTOS ESTRATEGICOS PRIORIZADOS POR LINEA ESTRATEGICA DEL PLAN ESTRATEGICO)

Departamento: **La Paz** Municipio: **Cane** Fecha aprobación: **30/01/2015** Línea Estratégica: Servicios Públicos y de Calidad

Orden Prioridad	Nombre del Proyecto	Ubicación	Costo Total	Años de Ejecución								Financiamiento			
				15	16	17	18	19	20	21	22	Municipal	Externo		
1	- Diseño y ejecución de proyecto del sistema de agua y saneamiento.	Cane Casco Urbano	L.10.000,000.00	X	x									L.3.000,000.00	L. 7.000,000.00
2	-Construcción de un rastro municipal	Cane Casco Urbano	L.1,000,000.00	X										L. 300,000 .00	L. 700,000.00
3	-Operación y mantenimiento adecuado del crematorio municipal.	Cane Casco Urbano	L.300,000.00		X									L. 100,000.00	L. 200,000.00
4	-Ampliación del tanque de reserva de agua en la comunidad de Calabazas	Calabazas	L.100,000.00				x							L. 30,000.00	L. 70,000.00
5	-Cobertura de un 100% con acceso a alcantarillado.	Cane Casco Urbano	L.7.000,000.00			x								L. 3.000,000	L. 4.000,000.00



(Formato # I – 19)

PROGRAMACION DEL PLAN DE INVERSIÓN MUNICIPAL PLURIANUAL

(PROYECTOS ESTRATEGICOS PRIORIZADOS POR LINEA ESTRATEGICA DEL PLAN ESTRATEGICO)

Departamento: **La Paz** Municipio: **Cane** Fecha aprobación: **30/01/2015** Línea Estratégica: Atención Primaria en Salud Integral.

Orden Prioridad	Nombre del Proyecto	Ubicación	Costo Total	Años de Ejecución								Financiamiento		
				15	16	17	19	19	20	21	22	Municipal	Externo	
1	-Construcción de un laboratorio clínico materno infantil.	Cane Casco Urbano	L.8.000,000.00			x							L. 3,000,000.00	L. 5,000,000.00
2	-Construcción de una Clínica odontológica en la "Escuela Manuel Francisco Vélez".	Cane Casco Urbano	L.500,000.00					x					L. 200,000.00	L. 300,000.00
3	-Construcción de un centro de rehabilitación de alcoholismo y drogadicción.	Cane Casco Urbano	L.2.000,000.00				x						L. 500,000.00	L. 1,500,000.00
4	-Construcción de un consultorio de salud en la zona rural.	Calabazas	L.800,000.00						x				L. 300,000.00	L. 500,000.00



(Formato # I – 19)

**PROGRAMACION DEL PLAN DE INVERSIÓN MUNICIPAL PLURIANUAL
(PROYECTOS ESTRATEGICOS PRIORIZADOS POR LINEA ESTRATEGICA DEL PLAN ESTRATEGICO)**

Departamento: **La Paz** Municipio: **Cane** Fecha aprobación: **30/01/2015** Línea Estratégica: **Educación eficiente.**

Orden Prioridad	Nombre del Proyecto	Ubicación	Costo Total	Años de Ejecución											Financiamiento			
				15	16	17	18	19	20	21	22	23	24	25	Municipal	Externo		
1	-Biblioteca pública Virtual	Cane Casco Urbano	L.1.000,000.00	X													L. 300,000.00	L. 700,000.00
2	-Construcción de un aula recurso en la Escuela Manuel Francisco Vélez.	Cane Casco Urbano	L.500,000.00	X													L. 200,000.00	L. 300,000.00
3	-Capacitación a docentes sobre la implementación de la biblioteca virtual	Cane Casco Urbano	L.5,000.00	X													L. 5,000.00	
4	-Implementar un botiquín de primeros auxilios en los Centros Educativos.	-Cane Casco Urbano -Calabazas	L.10,000.00	X	X	X	X	X	X	X	X	X	X	X	X		L. 3,000.00	L. 7,000.00
5	-Construcción de un gimnasio en el Instituto Técnico Rafael Pineda Ponce	Cane Casco Urbano	L. 15,000,000.00			X											L. 5,000,000.00	L. 10,000,000.00
6	- Capacitación a docentes sobre nuevas técnicas pedagógicas.	-Cane Casco Urbano -Calabazas -La Cañada	L. 5,000.00	X		X		X		X		X		X			L. 5,000.00	
7	-Construcción de un salón de eventos en Escuela Manuel Francisco Vélez.	Cane Casco Urbano	L. 2,000,000.00					X									L. 500,000.00	L. 1,500,000.00
8	-Construcción de un cerco perimetral en la Escuela "José Rosario Tejeda" La Cañada.	La Cañada	L. 500,000.00			X											L. 200,000.00	L. 300,000.00



**PROGRAMACION DEL PLAN DE INVERSIÓN MUNICIPAL PLURIANUAL
(PROYECTOS ESTRATEGICOS PRIORIZADOS POR LINEA ESTRATEGICA DEL PLAN ESTRATEGICO)**

Departamento: **La Paz** Municipio: **Cane** Fecha aprobación: **30/01/2015** Línea Estratégica: Generación de empleos

Orden Prioridad	Nombre del Proyecto	Ubicación	Costo Total	Años de Ejecución											Financiamiento	
				15	16	17	18	19	20	21	22	23	24	25	Municipal	Externo
1	-Creación de un mercado para los fines de semana.	Cane Casco Urbano	L. 100,000		X	X	X	X	X	X	X	X	X	X	L.25,000.00	L.75,000.00
2	-Creación de una empacadora de frutas y vegetales.	Cane Casco Urbano	L. 5.000,000				X									L.5,000,000.00
3	-Construcción de una terminal de buses en el casco urbano.	Cane Casco Urbano	L. 2.000,000				X								L.500,000.00	L.1,500,000.00
4	-Ordenamiento de negocios de o pulperías de ventas.	Cane Casco Urbano	L. 500.00	X			X			X				X	L.500.00	
5	-Feria de empleos.	Cane Casco Urbano	L. 25,000		X		X		X		X			X	L.10,000.00	L.15,000.00
6	-Hacer un estudio de tenencia de la tierra para donar la semilla para cultivar	-Cane Casco Urbano -Calabazas -La Cañada -El Carrizal -Flor Blanca	L. 50,000		X		X		X		X			X	L.20,000.00	L.30,000.00
7	-Creación de una cooperativa municipal.	Cane Casco Urbano	L. 100,000			X									L.100,000.00	
8	-Reapertura de la Maquila Creaciones Graciela.	-Cane Casco Urbano -Calabazas -La Cañada -El Carrizal -Flor Blanca	L. 1.000,000		X										L.300,000.00	L.700,000.00
9	-Talleres de corte y confección.	-Cane Casco Urbano	L. 100,000		X										L.25,000.00	L.75,000.00
10	-Creación de talleres de	-Cane Casco Urbano	L. 100,000		X										L.50,000.00	L.50,000.00



PLAN DE DESARROLLO MUNICIPAL - OT CANE, LA PAZ

	bisutería para estudiantes	-Calabazas -La Cañada -El Carrizal -Flor Blanca																
11	Proyecto Avícola	La Cañada	L.180,000.00			X											L.80,000.00	L.100,000.00
12	Creación de microempresas para personas especiales.	Cane	L.200,000.00			X											L.100,000.00	L.100,000.00
13	Proyecto de Tilapia	Calabazas	L.200.000.00			X											L.100,000.00	L.100,000.00

**PROGRAMACION DEL PLAN DE INVERSIÓN MUNICIPAL PLURIANUAL
(PROYECTOS ESTRATEGICOS PRIORIZADOS POR LINEA ESTRATEGICA DEL PLAN ESTRATEGICO)**

Departamento: La Paz Municipio: Cane Fecha aprobación: **30/01/2015** Línea Estratégica: Seguridad Ciudadana.

Orden Prioridad	Nombre del Proyecto	Ubicación	Costo Total	Años de Ejecución											Financiamiento			
				15	16	17	18	19	20	21	22	23	24	25	Municipal	Externo		
1	-Cumplimiento a la ley vial en el casco urbano (Señalización en algunas calles,	-Cane Casco Urbano	L. 100,000.00	X													L.25,000.00	L.75,000.00
2	-Sancionar a las pulperías que no cuentan con el permiso para la venta de Alcohol.	-Cane Casco Urbano -Calabazas -La Cañada -El Carrizal -Flor Blanca	L. 5,000.00	X	X	X	X	X	X	X	X	X	X	X	X		L.5,000.00	
3	-Reapertura del Parque infantil para prevenir signos de violencia.	-Cane Casco Urbano	L. 500,000.00	X													L.200,000.00	L.300,000.00
4	-Estudio de antecedentes penales y policiales para las personas que Poseen domicilio en el municipio.	-Cane Casco Urbano	L. 5,000.00	X	X	X	X	X	X	X	X	X	X	X	X		L.5,000.00	



PLAN DE DESARROLLO MUNICIPAL - OT CANE, LA PAZ

5	-Implementación de una urna de denuncias y necesidades en los cabildos abiertos.	-Cane Casco Urbano -Calabazas -La Cañada -El Carrizal -Flor Blanca	L. 500.00	X	X	X	X	X	X	X	X	X	X	X	X	L.500.00	
6	Campañas de prevención del bulling en los centros educativos	-Cane Casco Urbano -Calabazas -La Cañada -El Carrizal -Flor Blanca	L. 10,000.00	X		X		X		X		X		X			L.10,000.00
7	Construcción de túmulos de seguridad en el bulevar	-Cane Casco Urbano	L. 20,000.00	X												L.10,000.00	L.10,000.00
8	-Compra de una patrulla para la Policía Preventiva.	-Cane Casco Urbano -Calabazas -La Cañada -El Carrizal -Flor Blanca	L. 300,000.00				X									L.100,000.00	L.200,000.00
9	-Fondo de Proyección a personas de extrema pobreza (gastos fúnebres).	-Cane Casco Urbano -Calabazas -La Cañada -El Carrizal -Flor Blanca	L. 2,500.00	X	X	X	X	X	X	X	X	X	X	X	X	L.2,500.00	
10	-Vigilancia y protección en la explotación Infantil.	-Cane Casco Urbano -Calabazas -La Cañada -El Carrizal -Flor Blanca	L. 5,000.00	X	X	X	X	X	X	X	X	X	X	X	X	L.5,000.00	
11	Habilitar la cancha de la jolota	Cane	L.100,000.00			X										L.50,000.00	L.50,000.00
12	Construcción de gradas y caja puente en la jolota	Cane	L.250,000.00			X										L.100,000.00	L.150,000.00



(F-24)

Criterios básicos a considerar en la ubicación de los proyectos según condiciones de OT

Departamento: **La Paz** Municipio: **Cane** Bloque Temático: **Por línea estratégica:** Atención primaria en salud Integral.

Prioridad	Nombre del Proyecto	Ubicación	Condicionantes de OT
1	-Construcción de un laboratorio clínico materno infantil.	Cane, Casco Urbano	No hay condicionantes
2	-Construcción de una Clínica odontológica en la "Escuela Manuel Francisco Vélez".	Cane, Casco Urbano	No hay condicionantes
3	-Construcción de un centro de rehabilitación de alcoholismo y drogadicción.	Cane, Casco Urbano	No hay condicionantes
4	-Construcción de un consultorio de salud en la zona rural.	Calabazas	No hay condicionantes



(F-24)

Criterios básicos a considerar en la ubicación de los proyectos según condiciones de OT

Departamento: **La Paz** Municipio: **Cane** Bloque Temático: **Por línea estratégica:** Educación eficiente.

Prioridad	Nombre del Proyecto	Ubicación	Condicionantes de OT
1	-Biblioteca pública Virtual	Cane, Casco Urbano	No hay condicionantes
2	-Construcción de un aula recurso en la Escuela Manuel Francisco Vélez.	Cane, Casco Urbano	No hay condicionantes
3	-Capacitación a docentes sobre la implementación de la biblioteca virtual	Cane, Casco Urbano	No hay condicionantes
4	-Implementar un botiquín de primeros auxilios en los Centros Educativos.	-Cane Casco Urbano -Calabazas	No hay condicionantes
5	-Construcción de un gimnasio en el Instituto Técnico Rafael Pineda Ponce	Cane Casco Urbano	No hay condicionantes
6	- Capacitación a docentes sobre nuevas técnicas pedagógicas.	-Cane Casco Urbano -Calabazas -La Cañada	No hay condicionantes
7	-Construcción de un salón de eventos en Escuela Manuel Francisco Vélez.	Cane, Casco Urbano	No hay condicionantes
8	-Construcción de un cerco perimetral en la Escuela "José Rosario Tejeda" La Cañada.	La Cañada	No hay condicionantes



(F-24)

Criterios básicos a considerar en la ubicación de los proyectos según condiciones de OT

Departamento: La Paz Municipio: Cane Bloque Temático: Por línea estratégica: Generación de empleos

Prioridad	Nombre del Proyecto	Ubicación	Condicionantes de OT
1	-Creación de un mercado para los fines de semana.	Cane, Casco Urbano	No hay condicionantes
2	-Creación de una empacadora de frutas y vegetales.	Cane, Casco Urbano	No hay condicionantes
3	-Construcción de una terminal de buses en el casco urbano.	Cane, Casco Urbano	No hay condicionantes
4	-Ordenamiento de negocios de o pulperías de ventas.	Cane, Casco Urbano	No hay condicionantes
5	-Feria de empleos.	Cane, Casco Urbano	No hay condicionantes
6	-Hacer un estudio de tenencia de la tierra para donar la semilla para cultivar	-Cane Casco Urbano -Calabazas -La Cañada -El Carrizal -Flor Blanca	No hay condicionantes
7	-Creación de una cooperativa municipal.	Cane Casco Urbano	No hay condicionantes
8	-Reapertura de la Maquila Creaciones Graciela.	-Cane Casco Urbano -Calabazas -La Cañada -El Carrizal -Flor Blanca	No hay condicionantes
9	-Talleres de corte y confección.	Cane, Casco Urbano	No hay condicionantes
10	-Creación de talleres de bisutería para estudiantes	-Cane Casco Urbano -Calabazas -La Cañada -El Carrizal -Flor Blanca	No hay condicionantes
11	-Proyecto Avícola	La Cañada	No hay condicionantes
12	-Creación de microempresas para personas especiales.	Cane, Casco Urbano	No hay condicionantes
13	-Proyecto de Tilapia	Las Calabazas.	No hay condicionantes



(F-24)

Criterios básicos a considerar en la ubicación de los proyectos según condiciones de OT

Departamento: La Paz Municipio: Cane Bloque Temático: Por línea estratégica: Seguridad ciudadana.

Prioridad	Nombre del Proyecto	Ubicación	Condicionantes de OT
1	-Cumplimiento a la ley vial en el casco urbano (Señalización en algunas calles,	Cane, Casco Urbano	No hay condicionantes
2	-Sancionar a las pulperías que no cuentan con el permiso para la venta de Alcohol.	-Cane Casco Urbano -Calabazas -La Cañada -El Carrizal -Flor Blanca	No hay condicionantes
3	-Reapertura del Parque infantil para prevenir signos de violencia.	-Cane Casco Urbano	No hay condicionantes
4	-Estudio de antecedentes penales y policiales para las personas que deseen domicilio en el municipio.	-Cane Casco Urbano	No hay condicionantes
5	-Implementación de una urna de denuncias y necesidades en los cabildos abiertos.	-Cane Casco Urbano -Calabazas -La Cañada -El Carrizal -Flor Blanca	No hay condicionantes
6	Campañas de prevención del bullying en los centros educativos	-Cane Casco Urbano -Calabazas -La Cañada -El Carrizal -Flor Blanca	No hay condicionantes
7	Construcción de túmulos en el bulevar	-Cane Casco Urbano	No hay condicionantes
8	-Compra de una patrulla para la Policía Preventiva.	-Cane Casco Urbano -Calabazas -La Cañada -El Carrizal -Flor Blanca	No hay condicionantes
9	-Fondo de Proyección a personas de extrema pobreza (gastos fúnebres).	-Cane Casco Urbano -Calabazas -La Cañada -El Carrizal -Flor Blanca	No hay condicionantes
10	-Vigilancia y protección en la explotación Infantil.	-Cane Casco Urbano -Calabazas -La Cañada -El Carrizal -Flor Blanca	No hay condicionantes
11	Habilitar la cancha de la jolota	-Cane Casco Urbano	No hay condicionantes
12	Construcción de gradas y caja puente en la jolota	-Cane Casco Urbano	No hay condicionantes
13	Reorganización y equipamiento del cuadro de danza municipal	-Cane Casco Urbano	No hay condicionantes



Zona 1

- ❖ **Proyecto de Desarrollo Social,**
- ❖ **Proyecto de Desarrollo Productivo,**
- ❖ **Proyecto de Infraestructura Priorizados**

**PROGRAMACION DEL PLAN DE INVERSIÓN MUNICIPAL PLURIANUAL
(PROYECTOS DE DESARROLLO SOCIAL PRIORIZADOS POR CADA PLAN ZONAL)**

Departamento: **La Paz** Municipio: **Cane** Fecha aprobación: **30/01/2015**

Orden Priori dad	Nombre del Proyecto	Eje Temático	Aldea, caserío, barrio/ o inter comunitario	Costo Total	Años de Ejecución											Financiamiento			
					15	16	17	18	19	20	21	22	23	24	25	Comu- nitario	Municipal	Externo	
1	Delimitación del municipio de la Cane y el municipio de La Paz.	Ordenami ento Territorial	Cane Casco Urbano	L.100,000	X													L.50,000.00	L.50,000. 00
2	Vigilancia por parte de la UMA para evitar la contaminación de la quebrada Canito.	Ordenami ento Territorial	Cane Casco Urbano	L.40,000	X	X	X	X	X	X	X	X	X	X	X			L.40,000.00	
3	Sancionar a las personas que se encargan a la cacería de animales en peligro de extinción.	Ordenami ento Territorial	Cane Casco Urbano	L.2,000	X	X	X	X	X	X	X	X	X	X	X			L.2,000.00	
4	Charlas de educación sexual y enfermedades venéreas por parte del sector Salud y Educación.	Salud y Nutrición	Cane Casco Urbano	L.5,000	X	X	X	X	X	X	X	X	X	X	X				L.5,000.0 0
5	Charlas de prevención sobre las enfermedades respiratorias por parte del sector salud	Salud y Nutrición	Cane Casco Urbano	L.5,000	X	X	X	X	X	X	X	X	X	X	X				L.5,000.0 0
6	Charlas del cuidado y protección del medio ambiente.	Recursos Naturales y Ambiente	Cane Casco Urbano	L.5,000	X	X	X	X	X	X	X	X	X	X	X			L.5,000.00	



**PROGRAMACION DEL PLAN DE INVERSIÓN MUNICIPAL PLURIANUAL
(PROYECTOS DE DESARROLLO SOCIAL PRIORIZADOS POR CADA PLAN ZONAL)**

Departamento: **La Paz** Municipio: **Cane** Fecha aprobación: **30/01/2015**

Orden Prioridad	Nombre del Proyecto	Eje Temático	Aldea, caserío, barrio/ o inter comunitario	Costo Total	Años de Ejecución										Financiamiento			
					15	16	17	18	19	20	21	22	23	24	25	Comunitario	Municipal	Externo
7	Donación de útiles escolares a niños de bajos recursos económicos.	Grupos Vulnerables - Niñez	Cane Casco Urbano	L.140,000	X	X	X	X	X	X	X	X	X	X	X		L.140,000.00	
8	Campañas de valores impartidas por jóvenes voluntarios, sector salud y grupos religiosos.	Grupos Vulnerables - Juventud	Cane Casco Urbano	L.5,000		X		X		X		X		X				L.5,000.00
9	Charlas de alcoholismo y drogadicción.	Grupos Vulnerables - Juventud	Cane Casco Urbano	L.5,000	X	X	X	X	X	X	X	X	X	X	X		L.4,000.00	
10	Club de Amas de Casa para consejería mutua.	Grupos Vulnerables - Mujeres	Cane Casco Urbano	L. 50,000	X	X	X	X	X	X	X	X	X	X	X		L.50,000	
11	Becas a 5 madres solteras para que continúen sus estudios.	Grupos Vulnerables - Mujeres	Cane Casco Urbano	L.200,000	X	X	X	X	X	X	X	X	X	X	X			L.200,000.00
12	Visitas domiciliarias y seguimiento médico a las personas mayores.	Grupos Vulnerables - Tercera edad	Cane Casco Urbano	L.10,000	X	X	X	X	X	X	X	X	X	X	X			L.10,000.00
13	Acreditar el bono a 100 personas de la tercera edad.	Grupos Vulnerables - Tercera edad	Cane Casco Urbano	L.240,000	X	X	X	X	X	X	X	X	X	X	X			L.240,000
14	Mantenimiento del tanque de almacenamiento de agua potable.	Agua y Saneamiento	Cane Casco Urbano	L.8,000	X	X	X	X	X	X	X	X	X	X	X			L.8,000



**PROGRAMACION DEL PLAN DE INVERSIÓN MUNICIPAL PLURIANUAL
(PROYECTOS DE DESARROLLO SOCIAL PRIORIZADOS POR CADA PLAN ZONAL)**

Departamento: **La Paz** Municipio: **Cane** Fecha aprobación: **30/01/2015**

Orden Prioridad	Nombre del Proyecto	Eje Temático	Aldea, caserío, barrio/ o inter comunitario	Costo Total	Años de Ejecución										Financiamiento			
					15	16	17	18	19	20	21	22	23	24	25	Comunitario	Municipal	Externo
15	Capacitación a los usuarios sobre el buen manejo y mantenimiento del alcantarillado sanitario.	Agua y Saneamiento	Cane Casco Urbano	L.6,000.00	X	X	X	X	X	X	X	X	X	X	X		L.6,000.00	
16	Charlas de salud y nutrición para amas de casa.	Seguridad Alimentaria	Cane Casco Urbano	L.5,000.00	X		X		X		X		X		X		2,000.00	L.3000
17	Capacitación de liderazgo a hombres y mujeres con el fin de crear organizaciones de la sociedad civil.	Participación	Cane Casco Urbano	L.35,000.00			X		X				X		X		L.15,000.00	L.20,000.00
18	Levantar una encuesta acerca de la participación ciudadana para encontrar una posible solución hacia la falta de interés en los cabildos abiertos	Participación	Cane Casco Urbano	L.2,000.00		X			X			X			X		L.2,000.00	
19	Colocar temas de interés a la población en los cabildos abiertos.	Participación	Cane Casco Urbano	L.5,000.00	X	X	X	X	X	X	X	X	X	X	X		L.5,000.00	
20	Operativos relámpagos para decomisar armas y drogas.	Seguridad Ciudadana	Cane Casco Urbano	L.40,000.00	X	X	X	X	X	X	X	X	X	X	X		L.40,000.00	
21	Sancionamiento por parte de las autoridades a personas que hacen disparos al aire.	Seguridad Ciudadana	Cane Casco Urbano	L.40,000.00	X	X	X	X	X	X	X	X	X	X	X		L.40,000.00	
22	Toques de queda y frecuente vigilancia en zonas oscuras de la comunidad.	Seguridad Ciudadana	Cane Casco Urbano	L.40,000.00	X	X	X	X	X	X	X	X	X	X	X		L.40,000.00	



**PROGRAMACION DEL PLAN DE INVERSIÓN MUNICIPAL PLURIANUAL
(PROYECTOS DE DESARROLLO PRODUCTIVO PRIORIZADOS EN LOS PLANES ZONALES)**

Departamento: **La Paz** Municipio: **Cane** Fecha aprobación: **30/01/2015**

Orden Prioridad	Nombre del Proyecto	Eje Temático	Aldea, caserío, barrio/ o ínter comunitari o	Costo Total	Años de Ejecución											Financiamiento			
					15	16	17	18	19	20	21	22	23	24	25	Comunita rio	Municipal	Externo	
1	Crear micro empresas con mujeres emprendedoras.	Grupos Vulnerables: Mujeres	Cane Casco Urbano	L.200,000.00			X										L.40,000.00	L.160,000.00	
2	Creación y fortalecimiento de microempresas juveniles en el municipio	Economía	Cane Casco Urbano	L.200,000.00			X										L.40,000.00	L.160,000.00	
3	Sembrar huertos y viveros de hortalizas familiares.	Seguridad Alimentaria	Cane Casco Urbano	L.100,000.00	X	X	X	X	X	X	X	X	X	X	X				L.100,000.00
4	Abastecer de semillas a 10 jóvenes desempleados para que produzcan sus propios alimentos.	Seguridad Alimentaria	Cane Casco Urbano	L.80,000.00	X	X	X	X	X	X	X	X	X	X	X				L.80,000.00
5	Capacitación nuevas técnicas de producción agrícola.	Tierra	Cane Casco Urbano	L.10,000.00		X			X										L.10,000.00
6	Compra de insecticida contra el gusano cogollero, la gallina ciega y otros.	Tierra	Cane Casco Urbano	L.64,000.00	X	X	X	X	X	X							L.4,000.00	L.10,000.00	L.50,000.00



**PROGRAMACION DEL PLAN DE INVERSIÓN MUNICIPAL PLURIANUAL
(PROYECTOS DE INFRAESTRUCTURA SOCIAL PRIORIZADOS EN LOS PLANES ZONALES)**

Departamento: **La Paz** Municipio: **Cane** Fecha aprobación: **30/01/2015**

Orden Prioridad	Nombre del Proyecto	Eje Temático	Aldea, caserío, barrio/ o inter comunitario	Costo Total	Años de Ejecución											Financiamiento			
					15	16	17	18	19	20	21	22	23	24	25	Comunitario	Municipal	Externo	
1	Construcción de un aula de recurso para niños de lento aprendizaje.	Educación	Cane Casco Urbano	L.300,000.00	X													L.100,000.00	L.200,000.00
2	Construcción de cajas puentes en algunos barrios	Recursos Naturales y Ambiente	Cane Casco Urbano	L.50,000.00				X										L.25,000.00	L.25,000.00
3	Construcción de un mini zoológico	Recursos Naturales y Ambiente	Cane Casco Urbano	L1,500,000.00				X										L.500,000.00	L.1,000,000.00
4	Construcción de la Casa de la Cultura	Grupos Vulnerables: Juventud	Cane Casco Urbano	L.3,000.000.00		X												L.500,000.00	L.2,500,000.00
5	Construcción de una casa del adulto mayor para reuniones y terapias de los mismos.	Grupos Vulnerables: Tercera Edad	Cane Casco Urbano	L.8,000,000.00	X													L.3,000,000.00	L.5,000,000.00
6	Mejoramiento de 100 viviendas en cuanto a piso y repello.	Vivienda	Cane Casco Urbano	L.300,000.00		X	X		X									L.150,000.00	L.150,000.00
7	Construcción y mejoramiento de 100 hornillas ecológicas.	Vivienda	Cane Casco Urbano	L.250,000.00	X												L.10,000.00	L.40,000.00	L.200,000.00
8	Mejoramiento del centro social en cuanto a piso y	Infraestructura Social	Cane Casco Urbano	L.200,000.00				X										L.100,000.00	L.100,000.00



Criterios básicos a considerar en la ubicación de los proyectos según condiciones de OT

Departamento: La Paz Municipio: Cane Bloque Temático: Proyectos de Desarrollo Social Priorizados en los Planes Zonales

Prioridad	Nombre del Proyecto	Ubicación	Condicionantes de OT
9	Campañas de valores impartidas por jóvenes voluntarios, sector salud y grupos religiosos.	Cane, Casco Urbano	No hay condicionantes
10	Charlas de alcoholismo y drogadicción.	Cane, Casco Urbano	No hay condicionantes
11	Club de Amas de Casa para consejería mutua.	Cane, Casco Urbano	No hay condicionantes
12	Becas a 5 madres solteras para que continúen sus estudios.	Cane, Casco Urbano	No hay condicionantes
13	Visitas domiciliarias y seguimiento médico a las personas mayores.	Cane, Casco Urbano	No hay condicionantes
14	Acreditar el bono a 100 personas de la tercera edad.	Cane, Casco Urbano	No hay condicionantes
15	Mantenimiento del tanque de almacenamiento de agua potable.	Cane, Casco Urbano	No hay condicionantes



Criterios básicos a considerar en la ubicación de los proyectos según condiciones de OT

Departamento: La Paz Municipio: Cane Bloque Temático: Proyectos de Desarrollo Social Priorizados en los Planes Zonales

Prioridad	Nombre del Proyecto	Ubicación	Condicionantes de OT
16	Capacitación a los usuarios sobre el buen manejo y mantenimiento del alcantarillado sanitario.	Cane, Casco Urbano	No hay condicionantes
17	Charlas de salud y nutrición para amas de casa.	Cane, Casco Urbano	No hay condicionantes
18	Capacitación de liderazgo a hombres y mujeres con el fin de crear organizaciones de la sociedad civil.	Cane, Casco Urbano	No hay condicionantes
19	Levantar una encuesta acerca de la participación ciudadana para encontrar una posible solución hacia la falta de interés en los cabildos abiertos	Cane, Casco Urbano	No hay condicionantes
20	Colocar temas de interés a la población en los cabildos abiertos.	Cane, Casco Urbano	No hay condicionantes
21	Operativos relámpagos para decomisar armas y drogas.	Cane, Casco Urbano	No hay condicionantes
22	Sancionamiento por parte de las autoridades a personas que hacen disparos al aire.	Cane, Casco Urbano	No hay condicionantes
23	Toques de queda y frecuente vigilancia en zonas oscuras de la comunidad.	Cane, Casco Urbano	No hay condicionantes



Criterios básicos a considerar en la ubicación de los proyectos según condiciones de OT

Departamento: La Paz Municipio: Cane Bloque Temático: Proyectos de Desarrollo Productivo Priorizados en los Planes Zonales

Prioridad	Nombre del Proyecto	Ubicación	Condicionantes de OT
1	Crear micro empresas con mujeres emprendedoras.	Cane, Casco Urbano	No hay condicionantes
2	Creación y fortalecimiento de microempresas juveniles en el municipio	Cane, Casco Urbano	No hay condicionantes
3	Sembrar huertos y viveros de hortalizas familiares.	Cane, Casco Urbano	No hay condicionantes
4	Abastecer de semillas a 10 jóvenes desempleados para que produzcan sus propios alimentos.	Cane, Casco Urbano	No hay condicionantes
6	Capacitación nuevas técnicas de producción agrícola.	Cane, Casco Urbano	No hay condicionantes
7	Compra de insecticida contra el gusano cogollero, la gallina ciega y otros.	Cane, Casco Urbano	No hay condicionantes



Criterios básicos a considerar en la ubicación de los proyectos según condiciones de OT
 Departamento: La Paz Municipio: Cane Bloque Temático: Proyectos de Infraestructura Social Priorizados en los Planes Zonales

Prioridad	Nombre del Proyecto	Ubicación	Condicionantes de OT
1	Construcción de un aula de recurso para niños de lento aprendizaje.	Cane, Casco Urbano	No hay condicionantes
2	Construcción de cajas puentes en algunos barrios	Cane, Casco Urbano	No hay condicionantes
3	Construcción de un mini zoológico	Cane, Casco Urbano	No hay condicionantes
4	Construcción de la Casa de la Cultura	Cane, Casco Urbano	No hay condicionantes
5	Construcción de una casa del adulto mayor para reuniones y terapias de los mismos.	Cane, Casco Urbano	No hay condicionantes
6	Mejoramiento de 100 viviendas en cuanto a piso y repello.	Cane, Casco Urbano	No hay condicionantes
7	Construcción y mejoramiento de 100 hornillas ecológicas.	Cane, Casco Urbano	No hay condicionantes
8	Mejoramiento del centro social en cuanto a piso y repello.	Cane, Casco Urbano	No hay condicionantes
9	Seguimiento de la tercera etapa del mirador El Cristo	Cane, Casco Urbano	No hay condicionantes



Zona 2

- ❖ Proyecto de Desarrollo Social,
 - ❖ Proyecto de Desarrollo Productivo,
 - ❖ Proyecto de Infraestructura
- Priorizados

(Formato # I – 20)

**PROGRAMACION DEL PLAN DE INVERSIÓN MUNICIPAL PLURIANUAL
(PROYECTOS DE DESARROLLO SOCIAL PRIORIZADOS POR CADA PLAN ZONAL)**

Departamento: **La Paz** Municipio: **Cane** Fecha aprobación: **30/01/2015**

Orden Prioridad	Nombre del Proyecto	Eje Temático	Aldea, caserío, barrio/ o ínter comunitario	Costo Total	Años de Ejecución											Financiamiento			
					15	16	17	18	19	20	21	22	23	24	25	Comu nitario	Munici pal	Externo	
1	Legalización por parte del INA, con el apoyo de la municipalidad para adquisición de tierras de la comunidad.	Ordenamiento Territorial	La Cañada	L.100,000	X												L.40,000.00	L.60,000.00	
2	Supervisión por parte de la UMA para protección de las áreas verdes.	Ordenamiento Territorial	La Cañada	L.5,000	X	X	X	X	X	X	X	X	X	X	X			L.5,000.00	
3	Charlas de higiene y prevención del dengue para toda la comunidad.	Salud y Nutrición	La Cañada	L.5,000	X	X	X	X	X	X	X	X	X	X	X				L.5,000.00
4	Donación de 3 árboles maderables por familia en la comunidad.	Recursos Naturales y Ambiente	La Cañada	L.15,000		X													L.15,000.00
5	Campañas de limpieza involucrando a estudiantes.	Recursos Naturales y Ambiente	La Cañada	L.8,000	X	X	X	X	X	X	X	X	X	X	X			L.8,000.00	
6	Impartir clases domiciliarias para adultos que no han cursado nivel básico.	Educación	La Cañada	L.10,000	X	X	X	X	X	X	X	X	X	X	X			L.10,000.00	
7	Adquisición de un bono Estudiantil.	Grupos Vulnerables - Niñez	*La Cañada	L.50,000	X	X	X	X	X	X	X	X	X	X	X				L.50,000.00
8	Adquisición de bono de transporte a jóvenes para estudio.	Grupos Vulnerables - Juventud	La Cañada	L.25,000	X	X	X	X	X	X	X	X	X	X	X				L.25,000.00



**PROGRAMACION DEL PLAN DE INVERSIÓN MUNICIPAL PLURIANUAL
(PROYECTOS DE DESARROLLO SOCIAL PRIORIZADOS POR CADA PLAN ZONAL)**

Departamento: **La Paz** Municipio: **Cane** Fecha aprobación: **30/01/2015**

Orden Prioridad	Nombre del Proyecto	Eje Temático	Aldea, caserío, barrio/ o inter comunitario	Costo Total	Años de Ejecución											Financiamiento			
					15	16	17	18	19	20	21	22	23	24	25	Comunitario	Municipal	Externo	
9	Crear microempresas a 4 mujeres emprendedoras.	Grupos Vulnerables – Mujeres	La Cañada	L.60,000			X											L.60,000.00	
10	Acreditar el bono a personas de la tercera edad de forma equitativa.	Grupos Vulnerables - Tercera edad	La Cañada	L.26,400	X	X	X	X	X	X	X	X	X	X	X	X			L.26,400.00
11	Capacitación de liderazgo a hombres y mujeres con el fin de crear organizaciones de la sociedad civil.	Participación	La Cañada	L.10,000			X		X					X		X		L.5,000.00	L.5,000.00
12	Organización de mesas de seguridad ciudadana para vigilancia de la comunidad.	Seguridad Ciudadana	La Cañada	L.20,000		X		X		X		X		X				L.20,000.00	



**PROGRAMACION DEL PLAN DE INVERSIÓN MUNICIPAL PLURIANUAL
(PROYECTOS DE DESARROLLO PRODUCTIVO PRIORIZADOS EN LOS PLANES ZONALES)**

Departamento: **La Paz** Municipio: **Cane** Fecha aprobación: **30/01/2015**

Orden Prioridad	Nombre del Proyecto	Eje Temático	Aldea, caserío, barrio/ o inter comunitario	Costo Total	Años de Ejecución										Financiamiento			
					15	16	17	18	19	20	21	22	23	24	25	Comunitario	Municipal	Externo
1	Sembrar huertos y viveros de hortalizas familiares.	Seguridad Alimentaria	La Cañada	L.10,000	X	X	X	X	X	X	X	X	X	X	X		L.10,000.00	
2	Compra de insecticida contra el gusano cogollero y veneno para ratones a 11 personas que cultivan en la comunidad	Seguridad Alimentaria	La Cañada	L.116,000		X		X		X		X		X		L.6,000.00	L.30,000.00	L.80,000.00
3	Compra de un terreno para cultivo comunitario.	Tierra	La Cañada	L.100,000			X										L.100,000.00	

PROGRAMACION DEL PLAN DE INVERSIÓN MUNICIPAL PLURIANUAL



(PROYECTOS DE INFRAESTRUCTURA SOCIAL PRIORIZADOS EN LOS PLANES ZONALES)

Departamento: **La Paz** Municipio: **Cane** Fecha aprobación: **30/01/2015**

Orden Prioridad	Nombre del Proyecto	Eje Temático	Aldea, caserío, barrio/ o inter comunitario	Costo Total	Años de Ejecución											Financiamiento			
					15	16	17	18	19	20	21	22	23	24	25	Comunitario	Municipal	Externo	
1	Reparación de calles con apoyo de la comunidad con los recursos y materiales que cuenta la misma.	Ordenamiento Territorial	La Cañada	L.100,000		X												L.50,000.00	L.50,000.00
2	Construcción y equipamiento de una sala de computación para la Escuela.	Educación	La Cañada	L.400,000		X												L.100,000.00	L.300,000.00
3	Construcción de basureros en algunas áreas de la comunidad.	Recursos Naturales y Ambiente	La Cañada	L.5,000		X												L.5,000	
4	Estudio y reparación de una bomba de presión para el servicio de agua potable.	Agua y Saneamiento	La Cañada	L.100,000	X													L.30,000.00	L.70,000.00
5	Construcción de un tanque para almacenamiento de agua a cultivos	Tierra	La Cañada	L.50,000			X											L.25,000.00	L.25,000.00
6	Construcción de una cancha polideportiva	Infraestructura	La Cañada	L.700,000.00		X												L.200,000.00	L.500,000.00



Criterios básicos a considerar en la ubicación de los proyectos según condiciones de OT

Departamento: La Paz Municipio: Cane Bloque Temático: Proyectos de Desarrollo Social Priorizados en los Planes Zonales

Prioridad	Nombre del Proyecto	Ubicación	Condicionantes de OT
1	Legalización por parte del INA, con el apoyo de la municipalidad para adquisición de tierras de la comunidad.	La Cañada	No hay condicionantes
2	Supervisión por parte de la UMA para protección de las áreas verdes.	La Cañada	No hay condicionantes
3	Charlas de higiene y prevención del dengue para toda la comunidad.	La Cañada	No hay condicionantes
4	Donación de 3 árboles maderables por familia en la comunidad.	La Cañada	No hay condicionantes
5	Campañas de limpieza involucrando a estudiantes.	La Cañada	No hay condicionantes
6	Impartir clases domiciliarias para adultos que no han cursado nivel básico.	La Cañada	No hay condicionantes
7	Adquisición de un bono Estudiantil.	La Cañada	No hay condicionantes
8	Adquisición de bono de transporte a jóvenes para estudio.	La Cañada	No hay condicionantes

Criterios básicos a considerar en la ubicación de los proyectos según condiciones de OT



Prioridad	Nombre del Proyecto	Ubicación	Condicionantes de OT
9	Crear microempresas a 4 mujeres emprendedoras.	La Cañada	No hay condicionantes
10	Acreditar el bono a personas de la tercera edad de forma equitativa.	La Cañada	No hay condicionantes
11	Capacitación de liderazgo a hombres y mujeres con el fin de crear organizaciones de la sociedad civil.	La Cañada	No hay condicionantes
12	Organización de mesas de seguridad ciudadana para vigilancia de la comunidad.	La Cañada	No hay condicionantes

Criterios básicos a considerar en la ubicación de los proyectos según condiciones de OT

Departamento: La Paz Municipio: Cane Bloque Temático: Proyectos de Desarrollo Productivo Priorizados en los Planes Zonales

Prioridad	Nombre del Proyecto	Ubicación	Condicionantes de OT
1	Crear micro empresas con mujeres emprendedoras.	La Cañada	No hay condicionantes
2	Sembrar huertos y viveros de hortalizas familiares.	La Cañada	No hay condicionantes
3	Compra de insecticida contra el gusano cogollero y veneno para ratones a 11 personas que cultivan en la comunidad	La Cañada	No hay condicionantes
4	Compra de un terreno para cultivo comunitario.	La Cañada	No hay condicionantes



Criterios básicos a considerar en la ubicación de los proyectos según condiciones de OT

Departamento: La Paz Municipio: Cane Bloque Temático: Proyectos de Infraestructura Social Priorizados en los Planes Zonales

Prioridad	Nombre del Proyecto	Ubicación	Condicionantes de OT
1	Reparación de calles con apoyo de la comunidad con los recursos y materiales que cuenta la misma.	La Cañada	No hay condicionantes
2	Construcción y equipamiento de una sala de computación para la Escuela.	La Cañada	No hay condicionantes
3	Construcción de basureros en algunas áreas de la comunidad.	La Cañada	No hay condicionantes
4	Estudio y reparación de una bomba de presión para el servicio de agua potable.	La Cañada	No hay condicionantes
5	Construcción de un tanque para almacenamiento de agua a cultivos	La Cañada	No hay condicionantes
6	Reparación de calles con apoyo de la comunidad con los recursos y materiales que cuenta la misma.	La Cañada	No hay condicionante
7	Construcción de una cancha polideportiva	La Cañada	No hay condicionante



Zona 3

- ❖ Proyecto de Desarrollo Social.
- ❖ Proyecto de Desarrollo Productivo.
- ❖ Proyecto de Infraestructura Priorizados.

**PROGRAMACION DEL PLAN DE INVERSIÓN MUNICIPAL PLURIANUAL
(PROYECTOS DE DESARROLLO SOCIAL PRIORIZADOS POR CADA PLAN ZONAL)**

Departamento: **La Paz** Municipio: **Cane** Fecha aprobación: **30/01/2015**

Orden Prioridad	Nombre del Proyecto	Eje Temático	Aldea, caserío, barrio/ o inter comunitario	Costo Total	Años de Ejecución											Financiamiento			
					15	16	17	18	19	20	21	22	23	24	25	Comunitario	Municipal	Externo	
1	Legalización por parte del INA y con apoyo de la municipalidad para la adquisición de títulos de propiedad en las viviendas.	Ordenamiento Territorial	*Calabazas *Flor Blanca *El Carrizal	L.150,000.00	X												L.50,000.00	L.100,000.00	
2	Asignar un área de reserva forestal para protección de áreas verdes.	Ordenamiento Territorial	*Calabazas *Flor Blanca *El Carrizal	L.15,000.00		X											L.5,000.00	L.10,000.00	
3	Asignar un área de reserva forestal para protección del pino.	Ordenamiento Territorial	*Flor Blanca	L.5,000.00		X												L.5,000.00	
4	Organizar un comité de vigilancia para protección de áreas verdes.	Ordenamiento Territorial	*Calabazas *Flor Blanca *El Carrizal	L.5,000.00	X	X	X	X	X	X	X	X	X	X	X			L.5,000.00	
5	Charlas de salud e higiene para mantenimiento del agua potable.	Salud y Nutrición	*Calabazas	L.5,000.00	X	X	X	X	X	X	X	X	X	X	X			L.5,000.00	
6	Abatización de las pilas y los depósitos de agua en las viviendas de la comunidad	Salud y Nutrición	*Calabazas *Flor Blanca	L.12,000.00	X	X	X	X	X	X	X	X	X	X				L.12,000.00	
7	Siembra de árboles y protección de áreas verdes.	Recursos Naturales y Ambiente	*Calabazas *Flor Blanca *El Carrizal	L.15,000.00	X		X		X										L.15,000.00
8	Construcción de 3 basureros en algunas zonas estratégicas de la comunidad.	Recursos Naturales y Ambiente	*Calabazas *El Carrizal	L.4,000.00		X												L.4,000.00	



**PROGRAMACION DEL PLAN DE INVERSIÓN MUNICIPAL PLURIANUAL
(PROYECTOS DE DESARROLLO SOCIAL PRIORIZADOS POR CADA PLAN ZONAL)**

Departamento: **La Paz** Municipio: **Cane** Fecha aprobación: **30/01/2015**

Orden Prioridad	Nombre del Proyecto	Eje Temático	Aldea, caserío, barrio/ o inter comunitario	Costo Total	Años de Ejecución											Financiamiento		
					15	16	17	18	19	20	21	22	23	24	25	Comunitario	Municipal	Externo
9	Responsabilizar a la sociedad de padres de familia para fortalecer la merienda escolar.	Educación	*Calabazas *Flor Blanca *El Carrizal	L.30,000.00	X	X	X	X	X	X	X	X	X	X	X			L.30,000.00
10	Proyecto de un aula de computación equipada.	Educación	*Calabazas	L.250,000.00	X												L.50,000.00	L.200,000.00
11	Crear una escuela orientada a padres de familia brindándoles charlas de consejería para evitar la deserción de alumnos.	Educación	*Calabazas *Flor Blanca	L.10,000.00	X	X	X	X	X	X	X	X	X	X	X		L.10,000	
12	Becas estudiantiles para niños de escasos recursos económicos.	Grupos Vulnerables – Niñez	*Calabazas *Flor Blanca *El Carrizal	L.100,000.00	X	X	X	X	X	X	X	X	X	X	X		L.100,000.00	
13	Charlas a padres de familia y a jóvenes sobre la educación sexual.	Grupos Vulnerables – Juventud	*Calabazas *Flor Blanca *El Carrizal	L.3,000.00	X	X	X	X	X	X	X	X	X	X	X		L.3,000.00	
14	Acreditar el bono a personas de la tercera edad de forma equitativa.	Grupos Vulnerables - Tercera edad	Calabazas El Carrizal	L.26,400.00	X	X	X	X	X	X	X	X	X	X	X			L.26,400.00



**PROGRAMACION DEL PLAN DE INVERSIÓN MUNICIPAL PLURIANUAL
(PROYECTOS DE DESARROLLO SOCIAL PRIORIZADOS POR CADA PLAN ZONAL)**

Departamento: **La Paz** Municipio: **Cane** Fecha aprobación: **30/01/2015**

Orden Prioridad	Nombre del Proyecto	Eje Temático	Aldea, caserío, barrio/ o ínter comunitario	Costo Total	Años de Ejecución											Financiamiento			
					15	16	17	18	19	20	21	22	23	24	25	Comuni tario	Municip al	Externo	
16	Compra de un hipoclorador para purificar el agua.	Agua y Saneamiento	*Calabazas *El Carrizal	L.100,000.00	X													L.50,000.00	L.50,000.00
17	Campañas de limpieza inducidas por el sector salud y la comunidad.	Agua y Saneamiento	*Calabazas *El Carrizal	L.10,000.00	X	X	X	X	X	X								L.10,000.00	
18	Capacitación de liderazgo a hombres y mujeres con el fin de crear organizaciones de la sociedad civil.	Participación	Calabazas Flor Blanca El Carrizal	L.35,000.00			X		X				X		X			L.15,000.00	L.20,000.00
19	Organización de mesas de seguridad ciudadana para vigilancia de la comunidad.	Seguridad Ciudadana	Calabazas Flor Blanca El Carrizal	L.20,000.00		X		X		X		X		X				L.20,000.00	
20	Donación de útiles escolares a 15 niños de escasos recursos económicos.	Educación	Flor Blanca	L.20,000.00		X												L.20,000.00	



**PROGRAMACION DEL PLAN DE INVERSIÓN MUNICIPAL PLURIANUAL
(PROYECTOS DE DESARROLLO PRODUCTIVO PRIORIZADOS EN LOS PLANES ZONALES)**

Departamento: **La Paz** Municipio: **Cane** Fecha aprobación: **30/01/2015**

Orden Prioridad	Nombre del Proyecto	Eje Temático	Aldea, caserío, barrio/ o ínter comunitario	Costo Total	Años de Ejecución											Financiamiento			
					15	16	17	18	19	20	21	22	23	24	25	Comunitario	Municipal	Externo	
1	Crear micro empresas con mujeres emprendedoras.	Grupos Vulnerables: Mujeres	Calabazas Flor Blanca El Carrizal	L.50,000.00			X											L.25,000.00	L.25,000.00
2	Sembrar huertos y viveros de hortalizas familiares.	Seguridad Alimentaria	Calabazas Flor Blanca El Carrizal	L.70,000.00	X	X	X	X	X	X	X	X	X	X	X				L.70,000.00
3	Compra de insecticida contra el gusano cogollero y la broca en el café	Seguridad Alimentaria	Calabazas Flor Blanca El Carrizal	L.116,000.00		X		X		X		X		X		L.6,000	L.30,000.00	L.80,000.00	
4	Proyecto de riego por goteo.	Tierra	Calabazas El Carrizal	L.100,000.00	X													L.50,000.00	L.50,000.00
5	Construcción de aboneras orgánicas para fertilizarla tierra.	Tierra	Calabazas Flor Blanca	L.5,500.00	X	X	X	X	X	X	X	X	X	X	X	L.5,500.00			
6	Construcción de barreras de retención para que no se labore la tierra de cultivo.	Tierra	Calabazas Flor Blanca	L.3,000.00	X	X	X	X	X	X	X	X	X	X	X	L.3,000.00			



**PROGRAMACION DEL PLAN DE INVERSIÓN MUNICIPAL PLURIANUAL
(PROYECTOS DE INFRAESTRUCTURA SOCIAL PRIORIZADOS EN LOS PLANES ZONALES)**

Departamento: **La Paz** Municipio: **Cane** Fecha aprobación: **30/01/2015**

Orden Prioridad	Nombre del Proyecto	Eje Temático	Aldea, caserío, barrio/ o inter comunitario	Costo Total	Años de Ejecución											Financiamiento			
					15	16	17	18	19	20	21	22	23	24	25	Comunitario	Municipal	Externo	
1	Construcción de basureros en algunas áreas de la comunidad.	Recursos Naturales y Ambiente	Carrizal Calabazas	L.4,000		X												L.4,000.00	
2	Estudio en busca de una fuente de agua que abastezca las 9 viviendas de la comunidad.	Agua y Saneamiento	Flor Blanca	L.50,000	X													L.25,000.00	L.25,000.00
3	Compra de tubería para el proyecto de agua	Agua y Saneamiento	Flor Blanca	L.100,000		X												L.25,000.00	L.75,000.00
4	Compra de un hipoclorador para purificar el agua.	Agua y Saneamiento	Calabazas El Carrizal	L.100,000	X													L.50,000.00	L.50,000.00
5	Construcción de crematorios familiares en las 9 viviendas de la comunidad.	Agua y Saneamiento	Flor Blanca	L.5,000.00	X												L.1,000.00	L.4,000.00	
6	Brindar asistencia técnica y financiera a personas de la comunidad para que formen una microempresa	Grupos Vulnerables: Mujeres	Calabazas Flor Blanca El Carrizal	L.20,000.00		X												L.20,000.00	
7	Construcción de nuevas piezas a 4 viviendas que lo necesitan.	Vivienda	Flor Blanca	L. 45,000				X										L.20,000.00	L.25,000.00



PROGRAMACION DEL PLAN DE INVERSIÓN MUNICIPAL PLURIANUAL

(PROYECTOS DE INFRAESTRUCTURA SOCIAL PRIORIZADOS EN LOS PLANES ZONALES)

Departamento: **La Paz** Municipio: **Cane** Fecha aprobación: **30/01/2015**

Orden Priori dad	Nombre del Proyecto	Eje Temático	Aldea, caserío, barrio/ o ínter comunitari o	Costo Total	Años de Ejecución											Financiamiento			
					15	16	17	18	19	20	21	22	23	24	25	Comunit ario	Municipal	Externo	
8	Reparación y mantenimiento a la vía de acceso a la comunidad de Las Calabazas	Infraestructura Social	Calabazas Flor Blanca El Carrizal	L.300,00 0.00	X		X		X		X		X		X			L.150,000.0 0	L.150,000. 00
9	Construcción de un centro comunal.	Infraestructura Social	Calabazas Flor Blanca El Carrizal	L.300,00 0.00		X												L.100,000.0 0	L.200,000. 00
10	Proyecto de electrificación a las 9 viviendas de la comunidad.	Infraestructura Social	Flor Blanca	L.100,000 .00	X														L.100,000. 00



Criterios básicos a considerar en la ubicación de los proyectos según condiciones de OT
 Departamento: La Paz Municipio: Cane Bloque Temático: Proyectos de Desarrollo Social Priorizados en los Planes Zonales

Prioridad	Nombre del Proyecto	Ubicación	Condicionantes de OT
1	Legalización por parte del INA y con apoyo de la municipalidad para la adquisición de títulos de propiedad en las viviendas.	*Calabazas *Flor Blanca *El Carrizal	No hay condicionantes
2	Asignar un área de reserva forestal para protección de áreas verdes.	*Calabazas *Flor Blanca *El Carrizal	No hay condicionantes
3	Asignar un área de reserva forestal para protección del pino.	*Flor Blanca	No hay condicionantes
4	Organizar un comité de vigilancia para protección de áreas verdes.	*Calabazas *Flor Blanca *El Carrizal	No hay condicionantes
5	Charlas de salud e higiene para mantenimiento del agua potable.	*Calabazas	No hay condicionantes
6	Abatización de las pilas y los depósitos de agua en las viviendas de la comunidad	*Calabazas *Flor Blanca	No hay condicionantes
7	Siembra de árboles y protección de áreas verdes.	*Calabazas *Flor Blanca *El Carrizal	No hay condicionantes
8	Construcción de 3 basureros en algunas zonas estratégicas de la comunidad.	*Calabazas *El Carrizal	No hay condicionantes
9	Responsabilizar a la sociedad de padres de familia para fortalecer la merienda escolar.	*Calabazas *Flor Blanca *El Carrizal	No hay condicionantes
10	Proyecto de un aula de computación equipada.	*Calabazas	No hay condicionantes



Criterios básicos a considerar en la ubicación de los proyectos según condiciones de OT

Departamento: La Paz Municipio: Cane Bloque Temático: Proyectos de Desarrollo Social Priorizados en los Planes Zonales

Prioridad	Nombre del Proyecto	Ubicación	Condicionantes de OT
11	Crear una escuela orientada a padres de familia brindándoles charlas de consejería para evitar la deserción de alumnos.	*Calabazas Blanca *Flor	No hay condicionantes
12	Becas estudiantiles para niños de escasos recursos económicos.	*Calabazas Blanca *Flor *El Carrizal	No hay condicionantes
13	Charlas a padres de familia y a jóvenes sobre la educación sexual.	*Calabazas Blanca *Flor *El Carrizal	No hay condicionantes
14	Acreditar el bono a personas de la tercera edad de forma equitativa.	Calabazas El Carrizal	No hay condicionantes
15	Construcción de nuevas piezas a 4 viviendas que lo necesitan.	Flor Blanca	No hay condicionantes
16	Compra de un hipoclorador para purificar el agua.	Calabazas El Carrizal	No hay condicionantes
17	Campañas de limpieza inducidas por el sector salud y la comunidad.	*Calabazas Blanca *Flor *El Carrizal	No hay condicionantes
18	Capacitación de liderazgo a hombres y mujeres con el fin de crear organizaciones de la sociedad civil.	*Calabazas Blanca *Flor *El Carrizal	No hay condicionantes
19	Organización de mesas de seguridad ciudadana para vigilancia de la comunidad.	*Calabazas Blanca *Flor *El Carrizal	No hay condicionantes
20	Donación de útiles escolares a 15 niños de escasos recursos económicos.	La Flor Blanca	No hay condicionantes



Criterios básicos a considerar en la ubicación de los proyectos según condiciones de OT

Departamento: La Paz Municipio: Cane Bloque Temático: Proyectos de Desarrollo Productivo Priorizados en los Planes Zonales

Prioridad	Nombre del Proyecto	Ubicación	Condicionantes de OT
1	Crear micro empresas con mujeres emprendedoras.	Calabazas Flor Blanca El Carrizal	No hay condicionantes
2	Sembrar huertos y viveros de hortalizas familiares.	Calabazas Flor Blanca El Carrizal	No hay condicionantes
3	Compra de insecticida contra el gusano cogollero y la broca en el café	Calabazas Flor Blanca El Carrizal	No hay condicionantes
4	Proyecto de riego por goteo.	Calabazas El Carrizal	No hay condicionantes
5	Construcción de aboneras orgánicas para fertilizarla tierra.	Calabazas Flor Blanca	No hay condicionantes
6	Construcción de barreras de retención para que no se labre la tierra de cultivo.	Calabazas Flor Blanca	No hay condicionantes



Criterios básicos a considerar en la ubicación de los proyectos según condiciones de OT
 Departamento: La Paz Municipio: Cane **Bloque Temático Proyectos de Infraestructura Social Priorizados en los Planes Zonales**

Prioridad	Nombre del Proyecto	Ubicación	Condicionantes de OT
1	Construcción de basureros en algunas áreas de la comunidad.	Carrizal Calabazas	No hay condicionantes
2	Estudio en busca de una fuente de agua que abastezca las 9 viviendas de la comunidad.	Flor Blanca	No hay condicionantes
3	Compra de tubería para el proyecto de agua	Flor Blanca	No hay condicionantes
4	Compra de un hipoclorador para purificar el agua.	Calabazas El Carrizal	No hay condicionantes
5	Construcción de crematorios familiares en las 9 viviendas de la comunidad.	Flor Blanca	No hay condicionantes
6	Brindar asistencia técnica y financiera a personas de la comunidad para que formen una microempresa	Calabazas Flor Blanca El Carrizal	No hay condicionantes
7	Construcción de nuevas piezas a 4 viviendas que lo necesitan.	Flor Blanca	No hay condicionantes
8	Reparación y mantenimiento a la vía de acceso a la comunidad de Las Calabazas	Calabazas Flor Blanca El Carrizal	No hay condicionantes
9	Construcción de un centro comunal.	Calabazas Flor Blanca El Carrizal	No hay condicionantes
10	Proyecto de electrificación a las 9 viviendas de la comunidad.	Flor Blanca	No hay condicionantes



Plan de Inversión Municipal Anual (PIMA)

El anteproyecto plan de inversión anual para el año 2015, aprobado por la corporación municipal, y de los cuales hay proyectos incluidos en el presupuesto 2015, con ideas de proyectos que serán extraídas del Plan Plurianual el cual ha sido dividido en proyectos de desarrollo Productivo, de desarrollo Social, de Infraestructura Social, y los proyectos estratégicos derivados de sus líneas estratégicas, que partiendo de esta simplificación, se ha elegido las ideas de proyectos que han sido incluidas en el presupuesto para el año 2015 y otros proyectos que serán gestionados externamente.

Los proyectos se detallan de la siguiente manera: Lps. 950,000 a nivel de fondos propios Municipales, a nivel de fondos de transferencia Lps. 5,800,000, haciendo un total 23 de proyectos y con un costos total de Lps. 6,750,000 para ejecución de estos proyectos.

Nº del proyecto	Código objeto de gastos	Nombre del Proyecto	Ubicación exacta del Proyecto		Presupuesto aprobado	Ejecución Trimestral				Fondos utilizados		
			Urbana	Rural		I	II	III	IV	Propios	Transferencias	
1	2	3	4	5	6	7	8	9	10	11	12	13
1		SECTOR SALUD										
1,1	469	Construcción, Adiciones y mejoras de Obras Varias (Construcción de la casa del adulto mayor)	Barrio El Porvenir			50.000,00			25.000,00	25.000,00		50.000,00
		SUB TOTAL				50.000,00			25.000,00	25.000,00		50.000,00
2		SECTOR EDUCACION										
2,1	468	Construcción del Gimnasio del Instituto Técnico Rafael Pineda Ponce	Barrio El Porvenir			100.000,00			50.000,00	50.000,00		100.000,00
		SUB TOTAL				100.000,00			50.000,00	50.000,00		100.000,00
3		SECTOR EDUCACION										
3,1	467	Construcción, Adición y mejoras de parques y lugares de recreo (continuación de la Construcción del Estadio	Barrio San Francisco			150.000,00			100.000,00	50.000,00		150.000,00
3,2	467	Construcción, Adición y mejoras de parques y lugares de recreo (Continuación del Cristo Mirador El Cerrito)	Barrio San Francisco			100.000,00			50.000,00	50.000,00		100.000,00
		SUB TOTAL				250.000,00			150.000,00	100.000,00		250.000,00

Nº	Nº del proyecto	Código objeto de gastos	Nombre del Proyecto	Ubicación exacta del Proyecto		Presupuesto aprobado	Ejecución Trimestral				Fondos utilizados		
				Urbana	Rural		I	II	III	IV	Propios	Transferencias	
1	2	3	4	5	6	7	8	9	10	11	12	13	
4			SECTOR SANEAMIENTO										
4,1	464		Construcción, adiciones y mejoras del Sistema de Agua Potable	Barrio El Porvenir, La Violeta y San Francisco		1.000,00		300.000,00	400.000,00	300.000,00		1.000.000,00	
4,2	465		Ampliación del Alcantarillado Sanitario.	Colonias José Rosario Tejeda y Villa Linda		400.000,00	200.000,00			400.000,00			
4,3	469		Recolector múltiples de Aguas Residuales	Barrio El Porvenir, La Violeta y San Francisco		50.000,00			50.000,00	-		50.000,00	
4,4	464		Construcción, adiciones y mejoras del Sistema de Agua Potable		La Cañada	300.000,00			150.000,00	150.000,00		300.000,00	
4,5	469		Riego por Goteo para Cultivos		El Carrizal	100.000,00			50.000,00	50.000,00		100.000,00	
			SUB TOTAL			1.850.000,00	200.000,00	500.000,00	650.000,00	500.000,00	400.000,00	1.450.000,00	
			SECTOR ELECTRIFICACION										
5,1	481		Construcciones, adiciones y mejoras de Trasmisión de Energía Eléctrica	Barrio el Porvenir, Barrio San Francisco y la Violeta		900.000,00	400.000,00	300.000,00	200.000,00			900.000,00	
5,2	481		Construcción, Adiciones y Mejoras de Líneas de Trasmisión de Energía Eléctrica		Flor Blanca	50.000,00			25.000,00	25.000,00		50.000,00	
			SUB TOTAL			950.000,00	400.000,00	300.000,00	225.000,00	25.000,00		950.000,00	

No	No del proyecto	Código objeto de gastos	Nombre del Proyecto	Ubicación exacta del Proyecto			Presupuesto aprobado	Ejecución Trimestral				Fondos utilizados	
				Urbana	Rural	Aldea/Caserío		I	II	III	IV	Propios	Transferencias
1	2	3	4	5	6	7	8	9	10	11	12	13	
6			SECTOR VIAL										
	6,1	466	Construcción, adiciones y mejoras de calles y puentes (Reparación de calles de Tierra)	La Violeta		100.000,00			50.000,00	50.000,00		100.000,00	
	6,2	476	Reparación y Ampliación de vías de acceso a la Comunidad	Calabazas		100.000,00			50.000,00	50.000,00		100.000,00	
	6,3	466	Diseño y Mejoramiento de Calles	Calabazas		100.000,00			50.000,00	50.000,00		100.000,00	
	6,4	474	Construcción, adiciones y mejoras de diversas obras hidráulicas (Pavimentación de 1.2Kilometros)	Barrio El Porvenir		1.900.000,00		500.000,00	700.000,00	750.000,00		1.900.000,00	
	6,5	476	Reparación y Ampliación de vías de acceso a la Comunidad	Flor Blanca		100.000,00			50.000,00	50.000,00		100.000,00	
			SUB TOTAL			2.300.000,00		500.000,00	950.000,00	950.000,00		2.300.000,00	
7			SECTOR VIVIENDA										
			SUB TOTAL										

Nº	Nº del proyecto	Código objeto de gastos	Nombre del Proyecto	Ubicación exacta del Proyecto			Presupuesto aprobado	Ejecución Trimestral					Fondos utilizados		
				Urbana	Rural	Aldea/Caserío		I	II	III	IV	Propios	Transferencias		
1	2	3	4	5	6	7	8	9	10	11	12	13			
8			SECTOR DE EDIFICACIONES DE BIENES MUNICIPALES												
8,1			Construcción, Adiciones y Mejoras de Edificios (Cont. De casa de la cultura)	El Povenir		50.000,00			25.000,00	25.000,00	50.000,00				
8,2			Construcción, Adiciones y mejoras de Obras Varias (Construcción de Rastro Municipal)	Barrio La Violeta		500.000,00			300.000,00	200.000,00	500.000,00				
8,3			Adquisición de Auto Vehículo	Barrio La Violeta		300.000,00			300.000,00			300.000,00			
			Delimitación Territorial del Municipio de Cane			50.000,00			25.000,00	25.000,00		50.000,00			
			Legalización por parte del INA con apoyo municipal para adquisición de Título		Carrizal	100.000,00			50.000,00	50.000,00		100.000,00			
			SUB TOTAL			1.000.000,00			700.000,00	300.000,00	550.000,00	450.000,00			
9			SECTOR SOCIAL												
9,1	469		Reparación de la Iglesia Católica		Carrizal	200.000,00			100.000,00	100.000,00		200.000,00			
	399		Compra de Hipoclarador para Purificación de agua		Calabazas	50.000,00			25.000,00	25.000,00		50.000,00			
			SUB TOTAL		Carrizal	250.000,00			125.000,00	125.000,00		250.000,00			
			TOTAL			6.750.000,00			2.775.000,00	2.075.000,00	950.000,00	5.800.000,00			

V. Organización para la gestión del plan

5.1 Organización Social Comunitaria

Actualmente en cada comunidad (barrio, colonia, aldea, o caserío) existe un patronato que representa la comunidad, este es válido y autorizado legalmente por la municipalidad para realizar gestiones de cualquier índole que amerite la comunidad. Además, es una figura constitucional que aparece validada en la ley de municipalidades.

Adicional a los patronatos, existen en las comunidades una diversidad de organizaciones sociales, gremiales, deportivas, religiosas, etc. Las cuales han tenido muy poca comunicación y coordinación en el tratamiento de problemas e intereses comunes para la comunidad.

A raíz de la implementación de la metodología focal la comunidad seleccionó algunos representantes de estas organizaciones que pudieron llevar a cabo el proceso de levantamiento de línea de base (primera instancia de organización a nivel comunitario), esta misma línea base sirvió de apoyo para la elaboración de los Planes de Desarrollo Comunitario (PDC) y en este proceso se fueron incorporando representantes de diferentes organizaciones. Es necesario mencionar que esta base comunitaria permitió organizar el municipio en tres zonas, que son las que contribuyen para estructurar la instancia Ciudadana Municipal integrada por representantes de los diferentes sectores del municipio, comerciantes, Gobierno Local, ONGs, educación, salud, iglesias, etc.)

El Flujo de información entre las comunidades debe ir en función de la misma estructura: instancia, Ciudadana Municipal, - Zona Comunidad ya al inversa. La Municipalidad se convertirá en facilitadora y acompañante de los procesos de desarrollo a través de la unidad técnica y el departamento de desarrollo Comunitario.

4.2 Organización Municipal

La municipalidad tiene su propia forma de organización y administración en base a la ley de municipalidades, cada una de sus unidades organizacionales tiene un objetivo a cumplir y los resultados que se esperan alcanzar anualmente.

Con el proceso FOCAL II, se integra el organigrama municipal la Instancia ciudadana, la cual se convierte en un brazo de apoyo al gobierno local para la ejecución del plan de desarrollo, y el seno de la instancia se organizan comisiones que corresponden a los sectores productivos, social, infraestructura y ambiental.

La instancia Ciudadana mediante las comisiones impulsará proyectos enfocados en los sectores, considerando el apoyo que se pueda brindar desde las comunidades y las zonas. La Municipalidad se convertirá en facilitadora y acompañante de los procesos de desarrollo a través de la unidad técnica Municipal y demás oficinas que compete el mismo plan.

Organigrama De La Municipalidad De Cane

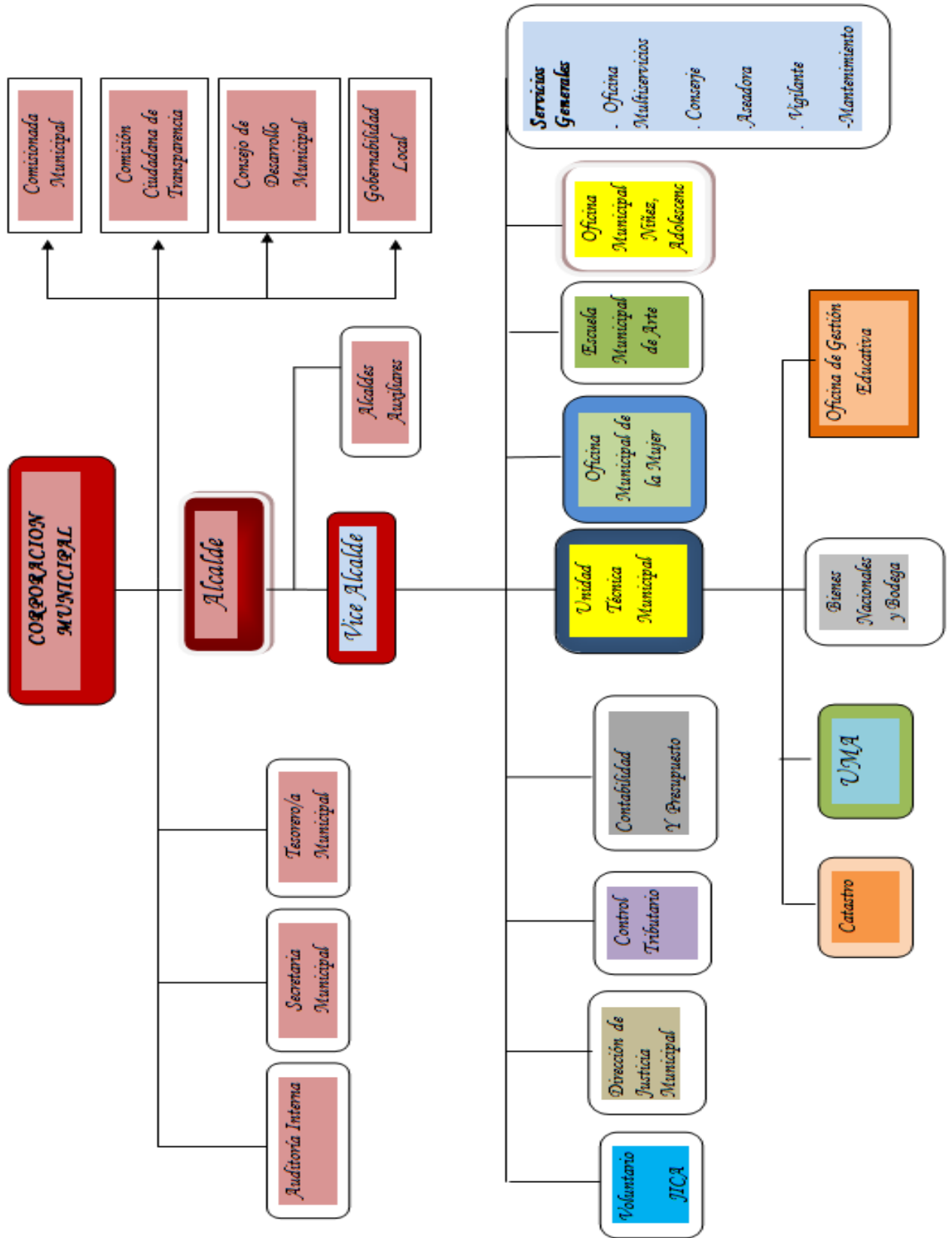

4.3 Papel Institucional

La presencia de instituciones en el municipio es notoria, estas han desarrollado una diversidad de capacitaciones a líderes y técnicos municipales y brindando apoyo financiero a proyectos en vista del desarrollo del municipio trabajando en conjunto con la sociedad civil y demás grupos organizados comunales, a continuación se resume dicha presencia en el municipio:

Presencia Institucional en el Municipio de Cane, La Paz			
Instituciones Nacionales e Internacionales			
Nº	Institución	Tipos de servicio que brindan	Dirección sede principal
1	CEPUDO	- Construcción de viviendas	San Pedro Sula
2	HABITAT	- Construcción de viviendas	Siguetepeque
3	SOPTRAVI	-Construcción de las lagunas de oxidación. -Construcción de colonia José R. Tejeda	Tegucigalpa
4	FHIS	-Construcción de las lagunas de oxidación. -Construcción de colonia José R. Tejeda	Tegucigalpa
5	USAID	-Construcción de las lagunas de oxidación centro sur. -Programa de Becas al extranjero.	Tegucigalpa
6	ASIDE	-Donación de alimentos y equipo de oficina.	El Progreso
7	Embajada Alemana	-Construcción de la Centro Básico en la zona rural.	Tegucigalpa
8	JICA	-Apoyo financiero y formación a grupos artísticos.	Tegucigalpa
10	UNAH	-Atención Primaria en Salud a toda la población.	Tegucigalpa
12	Plan en Honduras	-Apadrinamiento de niños y conformación de grupos artísticos.	La Paz
13	Embajada Española		Tegucigalpa
14	Pueblo y Gobierno Cubano	-Atención Primaria en Salud a toda la población.	Tegucigalpa
15	BID		
16	COSUDE	-Financiamiento en proyectos de infraestructura.	Tegucigalpa
17	FOPRIDEH	-Capacitación a la sociedad civil para el seguimiento de proyectos y participación ciudadana.	Tegucigalpa
18	La Mano Amiga		EEUU

4.4 Gestión del recurso

Lo mencionado en el inciso anterior es parte del proceso de gestión y recurso para la ejecución del plan; sin embargo ello implica, aparte de las ideas programadas con sus presupuestos, la preparación de fichas y perfiles de proyectos clasificando los mismos según sea su necesidad de financiamiento, hay proyectos que pueden ser ejecutados con recursos locales, otros con apoyo del gobierno local y otros gestionados a nivel del gubernamental y cooperación externa.

Adicional a la socialización del plan se remitirán resúmenes del PDM-OT y de fichas de proyectos a diferentes cooperantes, para motivarlos en apoyar la ejecución del plan. Es de recalcar que cada uno de los proyectos tiene un presupuesto aproximado en donde se definen los montos según su costo, incluyendo la contraparte local comunitaria, municipal, y lo solicitado al cooperante.

En lo referente a la administración de recursos de inversión, la municipalidad ha ganado suficiente experiencia mediante la ejecución de proyectos, tanto con recursos propios, como con recursos adquiridos por el estado (Transferencia) y con recursos por cooperantes.

Los recursos financieros actualmente son administrados directamente por la unidad de tesorería municipal conforme a las normas presupuestarias y de procedimientos administrativos, que anualmente son aprobadas por la corporación municipal, conforme a la ley de contratación del estado, y las disposiciones del Tribunal Superior de Cuentas y otras disposiciones normativas.

Se aprovechara la experiencia a obtener con el Ciclo Unificado de Proyectos, en este caso los recursos serán transferidos a las comunidades y sus organizaciones responsables; las cuales organizaran comités de finanzas, harán apertura de cuenta de cheques, llevaran sistema contables y prepararan informes mensuales y de liquidación al final del proyecto, el papel de la municipalidad será asesor, supervisor, auditor externo y receptor del bien construido a satisfacción.

4.5 Plan de Comunicación

A efectos que el Plan de Desarrollo Municipal con enfoque de Ordenamiento Territorial (PDM-OT) se convierta en un instrumento de gestión y por tanto de conocimiento general para la sociedad del territorio del municipio, para el gobierno central y la cooperación se requiere de una estrategia de socialización del mismo, de modo que los diversos actores se apropien del plan. Por lo anterior se ha diseñado un Plan de Comunicación bajo los siguientes aspectos:

Objetivo General:

Socializar el PDM-OT del municipio de Cane y su importancia de desarrollo territorial del mismo.

Objetivos Específicos:

-Dar a conocer los principales problemas identificados, la visión compartida, las líneas y propuestas de proyectos estratégicos y los temas de desarrollo del municipio.

-Lograr compromisos de la sociedad civil, instituciones privadas y organismos cooperantes para la ejecución de los PDM-OT.

-Incidir ante el gobierno central para obtener el apoyo en la ejecución de proyectos orientados a los objetivos del milenio (ODM) Y Plan de Nación.

Entre las actividades principales para socializar el plan tenemos la realización de los cabildos abiertos informativos y de concertación, elaboración y distribución de trífolios, espacios radiales y visitas a organismos cooperantes. El presupuesto estimado para la ejecución del plan de comunicación es de Lps. 13,100.00

Plan de Comunicación						
Objetivos Específicos	Descripción	Unidad de Medida	Fecha de Inicio	Fecha de Terminó	Responsable(es)	Costo
1. Divulgar los objetivos y avances del proceso de formulación del plan.	➤ Elaboración de un mural sobre el proceso.	Mural	Noviembre	Diciembre	Municipalidad/MANSUCOPA,	L. 2,400.00
	➤ Spot radial por un mes.	3 Cuñas diarias	Noviembre	Diciembre	Municipalidad/MANSUCOPA	L. 2,000.00
	➤ Trifolios	Unidad/250	Noviembre	Diciembre	Municipalidad/MANSUCOPA	L. 1,500
2. Lograr el involucramiento de las autoridades, organizaciones y líderes en la preparación del plan.	➤ Inducción Reunión de incorporación.	Reuniones, visitas varias, notas.	Noviembre	Noviembre	MANSUCOPA, UTM	L. 0
	➤ Visita a organizaciones claves del municipio.					
3. Socializar las acciones y resultados obtenidos	➤ Nota individual por líder para motivarlo a participación.				MANSUCOPA, UTM	
	➤ Presentación con autoridades municipales, personal técnico.			Noviembre	MANSUCOPA, UTM	L. 1,200.00
	➤ Cabildos Abiertos de aprobación	Ayuda memoria, documento, punto de acta.	Diciembre			
				Diciembre	UTM	L. 6,000.00
Costo Total:						L. 13,100.00

4.6 Viabilidad

Social: La preparación de este plan hace la diferencia en relación al plan anterior, se estructuró sobre la base de los planes de acción comunitario (PAC), que en esencia se realizaron con una misma participación comunitaria para consultarle cuáles eran los principales problemas por comunidad e identificar las ideas de proyectos necesarias para solventar los mismos de los que en conjunto se identificaban ideas de proyectos, con el agravante que los PAC nunca se lo devolvieron a la comunidad.

La diferencia con este nuevo proceso es que el PDM –OT se construye a partir de la preparación de los Planes de Desarrollo Comunitario (PDC), proceso que implicó la preparación de una línea de base comunitaria participativa, la identificación de líderes comunitarios facilitadores, la capacitación de estos líderes en la metodología PDC, la realización de tres a cinco asambleas por comunidad para analizar los resultados de la línea de base e ideas de proyectos la consolidación del plan con el equipo facilitador y sobre esta base preparar los planes zonales, el Plan Plurianual y Planes anuales.

Por tanto podemos concluir que el proceso de gestión del PDM y de los PDC tiene una alta viabilidad social porque en el municipio ha existido una participación efectiva de la base social comunitaria de los líderes y las autoridades municipales, cuestión que pueden corroborarse con los listados y las certificaciones de punto de acta.

Financiero: Muchos de los proyectos identificados en los PDC son ejecutados con recursos locales, sin necesidad de obtención de recursos externos, más que el compromiso de sus líderes y de sus organizaciones de querer impulsar para mejorar las condiciones económicas y sociales comunitarias.

En lo que respecta a proyectos de mayor requerimiento financiero la municipalidades tiene diversas fuentes de financiamiento con lo cual es posible impulsar la gestión de las ideas de proyectos contempladas en el plan; de hecho en promedio la municipalidad de Cane ejecuta anualmente un promedio de 20 proyectos de inversión bajo un monto promedio de Lps.6,000,000.00 entre estas fuentes tenemos ingresos corrientes, transferencia del 5% del gobierno central y préstamos

Sin embargo hay que reconocer que la cantidad de proyectos identificados, no solo en el plan plurianual, sino otros que conforman el banco municipal de proyectos (Planes Zonales y PDC), son demasiados si los compramos con la disponibilidad financiera local y municipal, por lo que será necesario motivar a la cooperación externa para atraer nuevos recursos al municipio.

Técnico: La mayoría de los proyectos son del tipo y de la infraestructura un poco menos del producto, no obstante en estos tres tipos de proyectos existen localmente alguna disponibilidad de recursos tecnológicos para impulsar los mismos principalmente en o que se refiere a recursos humanos equipamiento, mobiliario, conocimiento e insumo productivo, sin embargo en aquellos insumos que no obtengan localmente es posible obtenerlo en la ciudad de La Paz cercano

4.7 Limitantes y riesgo

Limitantes:

-A pesar del esfuerzo y ejercicio realizado en proceso de planificación comunitaria, la mayoría de la población no está consciente ni posee una cultura de solidaridad y voluntariado en la ejecución de proyectos comunitarios.

-Los ingresos corrientes municipales son limitados lo que afecta el uso de recursos para inversión.

-

Riesgos;

-El sectarismo político afecta la gestión y ejecución de los proyectos

-A pesar del esfuerzo participativo de planificación comunitaria la mayoría de la población no hay entendimiento que el PDM-OT es un elemento esencial en la gestión para el desarrollo del municipio.

-Dificultad de cohesión entre las organizaciones existentes en las comunidades que afecten la consolidación de una instancia comunitaria que lidere la gestión del PDC Y PDM-OT.

-Que el nuevo gobierno municipal no asuma con responsabilidad la necesidad de promover el desarrollo municipal sobre la base del PDM.

VI. COSTO Y FINANCIAMIENTO

6.1 COSTOS

Para efectos de ilustración de los costos hemos calculado a tres niveles:

-A nivel de los Planes de Desarrollo Comunitario

-A nivel de Planes Zonales

-A nivel de Plan Plurianual (por ejes temáticos)

Los dos primeros cálculos tienen el propósito de conocer cuál es el verdadero costo a precios actuales para solventar los problemas y demandas que tiene el conjunto de comunidades del municipio, igual podemos decir en lo referente a los planes zonales, este último considerado una priorización con relación al conjunto de los primeros.

No obstante, para tener una estimación de los proyectos priorizados a nivel del municipio se ha realizado el cálculo de costos solamente del plan plurianual, por cada eje temático que representan el conjunto de proyectos priorizados a este nivel sobre la base de los planes zonales. A continuación se muestran los resultados:

Por Planes de Desarrollo Comunitario:

N°	Comunidad	# de Proyectos	Costo Total
1	Cane Casco Urbano	53	L. 21,395,000.00
2	Calabazas	33	L. 2,079,600.00
3	La Cañada	25	L. 2,079,600.00
4	Flor Blanca	28	L. 835,500.00
5	Carrizal	22	L. 576,800.00

Costos a nivel de Planes Zonales Territoriales:

N°	Zona	# de Proyectos	Costo Total
1	Zona 1	37	L. 18,242,000.00
2	Zona 2	21	L. 1,665,400.00
3	Zona 3	31	L. 2,004,900.00

Costos por eje temático y planes especiales a nivel de Planes de Inversión Plurianual

N°	Por eje temático y Planes especiales	Total	Costo Total			
			Social	Productivo	Infraestructura	Total
1	Ordenamiento Territorial	10	L.420000		L.100000	L.520000
2	Salud Y Nutrición	6	L.32000			L.32000
3	Educación	7	L.320000		L.700000	L.1020000
4	Recursos Naturales y ambiente	9	L.47000		L.1559000	L.1606000
5	Grupos Vulnerables	19	L.940800	L.250000	L.11020000	L.12210,800
6	Vivienda	3	L.0		L.595000	L.595000
7	Agua y Saneamiento	9	L.124000		L.355000	L.479000
8	Economía	1	L.0	L.200000		L.200000
9	Seguridad Alimentaria	7	L.5000	L.492,000		L.497000
10	Tierra	7	L.0	L.282500	L.50,000	L.332500
11	Participación	5	L.87,000			L.87000
12	Seguridad Ciudadana	5	L.160000			L.160000
13	Infraestructura Social	5	L.0		L.4600000	L.4600000
14	Plan Estratégico de Desarrollo	42				L.59168500
15	Plan Educativo Institucional	35				L.147000
Total		170	L.2.135,800	L.1.224,500	L.18.979,000	L. 81.654,800

6.2 Financiamiento

El Financiamiento del Plan de Inversión Plurianual se determinó según la capacidad financiera del municipio analizando su plan de inversión 2013 y programando de esta manera para diez años. Los Proyectos zonales serán financiados un 10% con fondos locales que es la generalidad en la experiencia que tiene el municipio, 30% fondos municipales (corrientes y de capital) y un 60% fondos externos

Los proyectos estratégicos por su gran dimensión financiera se han programado con un 5% de financiamiento local, 10% externo y 85% externo y de esta misma manera los proyectos de planes especiales.

N°	Por eje temático y línea Estratégica	Costo Total	Fuente de Financiamiento		
			Comunitario	Municipal	Externo
1	Ordenamiento Territorial	L.5.20,000	L.95,000.00	L.327,000.00	L.100,000.00
2	Salud Y Nutrición	L.32,000		L.17,000.00	L.16,000.00
3	Educación	L.1.020,000		L.290,000.00	L.730,000.00
4	Recursos Naturales y ambiente	L.1.606,000		L.551,000.00	L.1.055,000.00
5	Grupos Vulnerables	L.12.250,800	L.40,000.00	L.4.062,000.00	L.8.107,800.00
6	Vivienda	L.595,000	L.10,000.00	L.210,000.00	L.375,000.00
7	Agua y Saneamiento	L.479,000	L.1,000.00	L.200,000.00	L.278,000.00
8	Economía	L.200,000	L.40,000.00	L.160,000.00	
9	Seguridad Alimentaria	L.497,000	L.12,000.00	L.72,000.00	L.413,000.00
10	Tierra	L.332,500	L.12,500.00	L.185,000.00	L.135,000.00
11	Participación	L.87,000		L.40,000.00	L.45,000.00
12	Seguridad Ciudadana	L.160,000		L.160,000.00	
13	Infraestructura Social	L.4.600,000		L.1.550,000.00	L.3.050,000.00
14	Plan Estratégico de Desarrollo	L.59.168,500		L.18.551,500.00	L.40.617,000.00
15	Plan Educativo Institucional	L.147,000			
Total		L.81.654,800.00	L. 210,500.00	L.26.375,500.00	L. 54.921,800.00
L. 6750,000.00		Monto anual de ejecución Municipal transferencia y fondos propios PIMA 2015			
L. 81654,800.00		Monto en 10 años de ejecución Municipal			

VII. SEGUIMIENTO Y EVALUACIÓN

7.1. SEGUIMIENTO

El concepto de seguimiento consiste en evaluar lo programado vs lo ejecutado del Plan de Desarrollo Municipal de forma participativa que permita visualizar el nivel de avance en la ejecución y reprogramación de actividades.

Para el seguimiento se cuenta con un comité de Instancia Ciudadana que su función es velar por la ejecución de este Plan de Desarrollo Municipal. El equipo de la unidad técnica Municipal junto con dos representantes de la corporación municipal quienes serán los responsables de analizar semestralmente los avances en la ejecución del plan.

Se cuentan con plan de inversión anual y plurianual que establece los proyectos planificados que serán ejecutados.

El resumen de estos planes deberá acompañarse de un análisis de limitantes encontradas y recomendaciones que el comité de instancia ciudadana presentara a la corporación municipal.

Este informe deberá de ir acompañado de un resumen de la ejecución financiera por cada proyecto preparado por la unidad de presupuesto.

7.2 . EVALUACIÓN

Con apoyo de la unidad técnica intermunicipal de Mansucopa, preparara indicadores de efecto e impacto por cada proyecto programado. El proceso de evaluación implicara determinar el nivel de efectos e impactos alcanzados en la ejecución de cada proyecto según los objetivos definidos para cada uno de ellos. Debe definirse una valoración por cada indicador correspondiente a cada proyecto a fin de medir el porcentaje de alcance por cada uno y en su totalidad; de esta manera obtendrá los resultados de evaluación de la ejecución del plan. Este ejercicio se realizara anualmente y será presentado a la corporación municipal y en cabildo abierto.

ANEXOS



Schweizerische Eidgenossenschaft
Confédération suisse
Confederazione Svizzera
Confederaziun svizra

Agencia Suiza para el Desarrollo
y la Cooperación COSUDE



ALCALDIA MUNICIPAL
CANE LA PAZ



PLANES ZONALES TERRITORIALES (PZT)

PDM-OT

Alcaldía Municipal de Cane



ZONA №1



(F-07)

Listado de tres proyectos priorizados de los Planes de Desarrollo de cada comunidad por zona y por eje temático

Departamento: La Paz

Municipio: Cane

Zona#: 1

Fecha: 11/12/2014 Eje Temático:

Ordenamiento Territorial

No	Nombre Comunidad	Nombre de los proyectos priorizados	Costos aproximados
1.	Cane Urbano Casco	Delimitación del municipio de la Cane y el municipio de La Paz.	L.100,000.00
		Sancionar a las personas que se encargan a la cacería de animales en peligro de extinción.	L.2,000.00
		Vigilancia por parte de la UMA para evitar la contaminación de la quebrada Canito.	L,40,000.00

(F-07)

Listado de tres proyectos priorizados de los Planes de Desarrollo de cada comunidad por zona y por eje temático

Departamento: La Paz

Municipio: Cane

Zona# : 1

Fecha: 11/12/2014 Eje Temático: Salud y Nutrición

No	Nombre Comunidad	Nombre de los proyectos priorizados	Costos aproximados
1.	Cane Urbano Casco	Charlas de prevención sobre las enfermedades respiratorias por parte del sector salud	L.5,000.00
		Charlas de educación sexual y enfermedades venéreas por parte del sector Salud y Educación.	L.5,000.00



(F-07)

Listado de tres proyectos priorizados de los Planes de Desarrollo de cada comunidad por zona y por eje temático

Departamento: La Paz

Municipio: Cane

Zona# : 1

Fecha: 11/12/2014

Eje Temático: Educación

No	Nombre Comunidad	Nombre de los proyectos priorizados	Costos aproximados
1.	Cane Casco Urbano	Construcción de un aula de recurso para niños de lento aprendizaje.	L.300,000.00

(F-07)

Listado de tres proyectos priorizados de los Planes de Desarrollo de cada comunidad por zona y por eje temático

Departamento: La Paz

Municipio: Cane

Zona# : 1

Fecha: 11/12/2014

Eje Temático: Recursos Naturales y Ambiente

No	Nombre Comunidad	Nombre de los proyectos priorizados	Costos aproximados
1.	Cane Casco Urbano	Charlas del cuidado y protección del medio ambiente.	L.5,000.00
		Construcción de cajas puentes en algunos barrios	L.50,000.00
		Construcción de un mini zoológico.	L1,500,000.00



(F-07)

Listado de tres proyectos priorizados de los Planes de Desarrollo de cada comunidad por zona y por eje temático

Departamento: La Paz Municipio: Cane Zona# : 1 Fecha: 11/12/2014 Eje Temático: Grupos Vulnerables: Niñez

No	Nombre Comunidad	Nombre de los proyectos priorizados	Costos aproximados
1.	Cane Casco Urbano	Donación de útiles escolares a niños de bajos recursos económicos.	L.140,000.00

(F-07)

Listado de tres proyectos priorizados de los Planes de Desarrollo de cada comunidad por zona y por eje temático

Departamento: La Paz Municipio: Cane Zona# : 1 Fecha: 11/12/2014 Eje Temático: Grupos Vulnerables: Juventud

No	Nombre Comunidad	Nombre de los proyectos priorizados	Costos aproximados
1.	Cane Casco Urbano	Construcción de la Casa de la Cultura	L.3,000.000.00
		Campañas de valores impartidas por jóvenes voluntarios, sector salud y grupos religiosos.	L.5,000.00
		Charlas de alcoholismo y drogadicción.	L.5,000.00



(F-07)

Listado de tres proyectos priorizados de los Planes de Desarrollo de cada comunidad por zona y por eje temático
Departamento: La Paz Municipio: Cane Zona# : 1 Fecha: 11/12/2014 Eje Temático: Grupos Vulnerables: Mujeres

No	Nombre Comunidad	Nombre de los proyectos priorizados	Costos aproximados
1.	Cane Casco Urbano	Crear micro empresas con 10 mujeres emprendedoras.	L.200,000.00
		Club de Amas de Casa para consejería mutua.	L. 50,00.000
		Becas a 5 madres solteras para que continúen sus estudios.	L.200,000.00

(F-07)

Listado de tres proyectos priorizados de los Planes de Desarrollo de cada comunidad por zona y por eje temático
Departamento: La Paz Municipio: Cane Zona#: 1 Fecha: 11/12/2014 Eje Temático: Grupos Vulnerables: Tercera Edad

No	Nombre Comunidad	Nombre de los proyectos priorizados	Costos aproximados
1.	Cane Casco Urbano	Construcción de una casa del adulto mayor para reuniones y terapias de los mismos.	L.8,000,000.00
		Visitas domiciliarias y seguimiento médico a las personas mayores.	L.10,000.00
		Acreditar el bono a 100 personas de la tercera edad.	L.240,000.00



(F-07)

Listado de tres proyectos priorizados de los Planes de Desarrollo de cada comunidad por zona y por eje temático
Departamento: La Paz Municipio: Cane Zona# : 1 Fecha: 11/12/2014 Eje Temático: Vivienda

No	Nombre Comunidad	Nombre de los proyectos priorizados	Costos aproximados
	Cane Casco Urbano	Construcción y mejoramiento de 100 hornillas ecológicas.	L.250,000.00
		Mejoramiento de 100 viviendas en cuanto a piso y repello.	L.300,000.00

(F-07)

Listado de tres proyectos priorizados de los Planes de Desarrollo de cada comunidad por zona y por eje temático
Departamento: La Paz Municipio: Cane Zona# : 1 Fecha: 11/12/2014 Eje Temático: Agua y Saneamiento

No	Nombre Comunidad	Nombre de los proyectos priorizados	Costos aproximados
1.	Cane Casco Urbano	Capacitación a los usuarios sobre el buen manejo y mantenimiento del alcantarillado sanitario.	L.6,000.00
		Mantenimiento del tanque de almacenamiento de agua potable.	L.8,000.00



(F-07)

Listado de tres proyectos priorizados de los Planes de Desarrollo de cada comunidad por zona y por eje temático
Departamento: La Paz Municipio: Cane Zona#: 1 Fecha: 11/12/2014 Eje Temático: Economía

No	Nombre Comunidad	Nombre de los proyectos priorizados	Costos aproximados
1.	Cane Casco Urbano	Creación y fortalecimiento de microempresas juveniles en el municipio.	L.200,000.00

(F-07)

Listado de tres proyectos priorizados de los Planes de Desarrollo de cada comunidad por zona y por eje temático
Departamento: La Paz Municipio: Cane Zona# : 1 Fecha: 11/12/2014 Eje Temático: Seguridad Alimentaria

No	Nombre Comunidad	Nombre de los proyectos priorizados	Costos aproximados
1.	Cane Casco Urbano	Charlas de salud y nutrición para amas de casa.	L.5,000.00
		Abastecer de semillas a 10 jóvenes desempleados para que produzcan sus propios alimentos.	L.80,000.00
		Sembrar huertos y viveros de hortalizas para 100 familias.	L.100,000.00



(F-07)

Listado de tres proyectos priorizados de los Planes de Desarrollo de cada comunidad por zona y por eje temático

Departamento: La Paz

Municipio: Cane

Zona# : 1

Fecha: **11/12/2014** Eje Temático: Tierra

No	Nombre Comunidad	Nombre de los proyectos priorizados	Costos aproximados
1.	Cane Casco Urbano	Capacitación nuevas técnicas de producción agrícola.	L.10,000.00
		Compra de insecticida contra el gusano cogollero, la gallina ciega y otros.	L.64,000.00

(F-07)

Listado de tres proyectos priorizados de los Planes de Desarrollo de cada comunidad por zona y por eje temático

Departamento: La Paz

Municipio: Cane

Zona# : 1

Fecha: **11/12/2014** Eje Temático: Participación

No	Nombre Comunidad	Nombre de los proyectos priorizados	Costos aproximados
1.	Cane Casco Urbano	Colocar temas de interés a la población en los cabildos abiertos.	L.5,000.00
		Levantar una encuesta acerca de la participación ciudadana para encontrar una posible solución hacia la falta de interés en los cabildos abiertos.	L.2,000.00
		Capacitación de liderazgo a hombres y mujeres con el fin de crear organizaciones de la sociedad civil.	L.35,000.00



(F-07)

Listado de tres proyectos priorizados de los Planes de Desarrollo de cada comunidad por zona y por eje temático

Departamento: La Paz Municipio: Cane Zona#: 1 Fecha: 11/12/2014 Eje Temático: Seguridad Ciudadana

No	Nombre Comunidad	Nombre de los proyectos priorizados	Costos aproximados
1.	Cane Casco Urbano	Operativos relámpagos para decomisar armas y drogas.	40,000.00
		Sancionamiento por parte de las autoridades a personas que hacen disparos al aire.	40,000.00
		Toques de queda y frecuente vigilancia en zonas oscuras de la comunidad.	40,000.00

(F-07)

Listado de tres proyectos priorizados de los Planes de Desarrollo de cada comunidad por zona y por eje temático

Departamento: La Paz Municipio: Cane Zona# : 1 Fecha: 11/12/2014 Eje Temático: Infraestructura Social

No	Nombre Comunidad	Nombre de los proyectos priorizados	Costos aproximados
1	Cane Casco Urbano	Mejoramiento del centro social en cuanto a piso y repello.	L.200,000.00
2	Cane Casco Urbano	Seguimiento de la tercera etapa del mirador El Cristo	L.3.000,000.00



(F-07)

Listado de tres proyectos priorizados de los Planes de Desarrollo de cada comunidad por zona y por eje temático

Departamento: La Paz Municipio: Cane Zona# : 1 Fecha: **11/12/2014** Eje Temático: Turismo

No	Nombre Comunidad	Nombre de los proyectos priorizados	Costos aproximados
1.	Cane Casco Urbano	Seguimiento en la tercera etapa del mirador el Cristo	L.3,000,000.00

(F-08)

Matriz para priorización de ideas de Proyectos del Plan Zonal de Desarrollo Territorial

Departamento: La Paz Municipio: Cane Zona#: 1 Fecha: **11/12/2014** Eje Temático: Ordenamiento Territorial
Lugar Asamblea: Biblioteca Municipal

	Ponderación	Comunidad: Cane Casco Urbano		
		1	2	3
Criterio 1. Alcance de la idea del proyecto				
-Resuelve el problema para una comunidad	1			
-Resuelve el problema para varias comunidades	2			
-Resuelve el problema para todas las comunidades de la Zona Territorial	3	x	x	x
Criterio 2. Género/Grupos vulnerables				
-La idea de proyecto propuesta no aligera la carga de trabajo de las mujeres/niños/etnias	1	x	x	
-La idea de proyecto propuesta alivia un poco la carga de trabajo de las mujeres/niños/etnias	2			x
-La idea de proyecto resuelve una necesidad sentida de las mujeres/niños/etnias	3			
Criterio 3. Importancia del proyecto				
-El proyecto es aceptable (no daña el ambiente y favorece la inversión)	1		x	x
-El proyecto es necesario (en virtud que contribuye con el desarrollo social y económico)	2	x		
-El proyecto es vital (porque la vida de la población depende de sus beneficios)	3			
Criterio 4. Número de beneficiarios que atiende				
-El proyecto atiende menos de 300 beneficiarios	1			
-El proyecto atiende entre 300 y 1,000 beneficiarios	2			
-El proyecto atiende más de 1,000 beneficiarios	3	x	x	x
Puntos alcanzados		9	8	9



(F-08)

Matriz para priorización de ideas de Proyectos del Plan Zonal de Desarrollo Territorial

Departamento: La Paz Municipio: Cane Zona#: 1 Fecha: **11/12/2014** Eje Temático: Salud y Nutrición
 Lugar Asamblea: Biblioteca Municipal

	Ponderación	Comunidad: Cane Casco Urbano		
		1	2	3
Criterio 1. Alcance de la idea del proyecto				
-Resuelve el problema para una comunidad	1			
-Resuelve el problema para varias comunidades	2			
-Resuelve el problema para todas las comunidades de la Zona Territorial	3	x	x	x
Criterio 2. Género/Grupos vulnerables				
-La idea de proyecto propuesta no aligera la carga de trabajo de las mujeres/niños/etnias	1	x		
-La idea de proyecto propuesta alivia un poco la carga de trabajo de las mujeres/niños/etnias	2		x	x
-La idea de proyecto resuelve una necesidad sentida de las mujeres/niños/etnias	3			
Criterio 3. Importancia del proyecto				
-El proyecto es aceptable (no daña el ambiente y favorece la inversión)	1	x	x	
-El proyecto es necesario (en virtud que contribuye con el desarrollo social y económico)	2			x
-El proyecto es vital (porque la vida de la población depende de sus beneficios)	3			
Criterio 4. Número de beneficiarios que atiende				
-El proyecto atiende menos de 300 beneficiarios	1			
-El proyecto atiende entre 300 y 1,000 beneficiarios	2			
-El proyecto atiende más de 1,000 beneficiarios	3	x	x	x
Puntos alcanzados		8	9	10



(F-08)

Matriz para priorización de ideas de Proyectos del Plan Zonal de Desarrollo Territorial

Departamento: La Paz Municipio: Cane Zona#: 1 Fecha: 11/12/2014 Eje Temático: Educación
Lugar Asamiblea: Biblioteca Municipal

	Ponderación	Comunidad: Cane Casco Urbano	
		1	2
Criterio 1. Alcance de la idea del proyecto			
-Resuelve el problema para una comunidad	1		
-Resuelve el problema para varias comunidades	2		
-Resuelve el problema para todas las comunidades de la Zona Territorial	3	X	X
Criterio 2. Género/Grupos vulnerables			
-La idea de proyecto propuesta no aligera la carga de trabajo de las mujeres/niños/etnias	1		X
-La idea de proyecto propuesta alivia un poco la carga de trabajo de las mujeres/niños/etnias	2	X	
-La idea de proyecto resuelve una necesidad sentida de las mujeres/niños/etnias	3		
Criterio 3. Importancia del proyecto			
-El proyecto es aceptable (no daña el ambiente y favorece la inversión)	1		
-El proyecto es necesario (en virtud que contribuye con el desarrollo social y económico)	2	X	X
-El proyecto es vital (porque la vida de la población depende de sus beneficios)	3		
Criterio 4. Número de beneficiarios que atiende			
-El proyecto atiende menos de 300 beneficiarios	1		
-El proyecto atiende entre 300 y 1,000 beneficiarios	2		
-El proyecto atiende más de 1,000 beneficiarios	3	X	X
Puntos alcanzados		10	9



(F-08)

Matriz para priorización de ideas de Proyectos del Plan Zonal de Desarrollo Territorial

Departamento: La Paz Municipio: Cane Zona#: 1 Fecha: **11/12/2014** Eje Temático: Recursos Naturales y Ambiente
Lugar Asamblea: Biblioteca Municipal

	Ponderación	Comunidad: Cane Casco Urbano		
		1	2	3
Criterio 1. Alcance de la idea del proyecto				
-Resuelve el problema para una comunidad	1			
-Resuelve el problema para varias comunidades	2			X
-Resuelve el problema para todas las comunidades de la Zona Territorial	3	X	X	
Criterio 2. Género/Grupos vulnerables				
-La idea de proyecto propuesta no aligera la carga de trabajo de las mujeres/niños/etnias	1	X		X
-La idea de proyecto propuesta alivia un poco la carga de trabajo de las mujeres/niños/etnias	2		X	
-La idea de proyecto resuelve una necesidad sentida de las mujeres/niños/etnias	3			
Criterio 3. Importancia del proyecto				
-El proyecto es aceptable (no daña el ambiente y favorece la inversión)	1	X		X
-El proyecto es necesario (en virtud que contribuye con el desarrollo social y económico)	2		X	
-El proyecto es vital (porque la vida de la población depende de sus beneficios)	3			
Criterio 4. Número de beneficiarios que atiende				
-El proyecto atiende menos de 300 beneficiarios	1			
-El proyecto atiende entre 300 y 1,000 beneficiarios	2			
-El proyecto atiende más de 1,000 beneficiarios	3	X	X	X
Puntos alcanzados		8	10	7



(F-08)

Matriz para priorización de ideas de Proyectos del Plan Zonal de Desarrollo Territorial

Departamento: La Paz Municipio: Cane Zona#: 1 Fecha: **11/12/2014** Eje Temático: Grupos Vulnerables: Niñez
Lugar Asamblea: Biblioteca Municipal

	Ponderación	Comunidad:
		Cane Casco Urbano
		1
Criterio 1. Alcance de la idea del proyecto		
-Resuelve el problema para una comunidad	1	
-Resuelve el problema para varias comunidades	2	
-Resuelve el problema para todas las comunidades de la Zona Territorial	3	x
Criterio 2. Género/Grupos vulnerables		
-La idea de proyecto propuesta no aligera la carga de trabajo de las mujeres/niños/etnias	1	
-La idea de proyecto propuesta alivia un poco la carga de trabajo de las mujeres/niños/etnias	2	x
-La idea de proyecto resuelve una necesidad sentida de las mujeres/niños/etnias	3	
Criterio 3. Importancia del proyecto		
-El proyecto es aceptable (no daña el ambiente y favorece la inversión)	1	
-El proyecto es necesario (en virtud que contribuye con el desarrollo social y económico)	2	x
-El proyecto es vital (porque la vida de la población depende de sus beneficios)	3	
Criterio 4. Número de beneficiarios que atiende		
-El proyecto atiende menos de 300 beneficiarios	1	
-El proyecto atiende entre 300 y 1,000 beneficiarios	2	
-El proyecto atiende más de 1,000 beneficiarios	3	x
Puntos alcanzados		10



(F-08)

Matriz para priorización de ideas de Proyectos del Plan Zonal de Desarrollo Territorial

Departamento: La Paz Municipio: Cane Zona#: 1 Fecha: **11/12/2014** Eje Temático: Grupos Vulnerables: Juventud
Lugar Asamblea: Biblioteca Municipal

	Ponderación	Comunidad: Cane Casco Urbano		
		1	2	3
Criterio 1. Alcance de la idea del proyecto				
-Resuelve el problema para una comunidad	1			
-Resuelve el problema para varias comunidades	2			
-Resuelve el problema para todas las comunidades de la Zona Territorial	3	x	x	x
Criterio 2. Género/Grupos vulnerables				
-La idea de proyecto propuesta no aligera la carga de trabajo de las mujeres/niños/etnias	1			
-La idea de proyecto propuesta alivia un poco la carga de trabajo de las mujeres/niños/etnias	2	x	x	x
-La idea de proyecto resuelve una necesidad sentida de las mujeres/niños/etnias	3			
Criterio 3. Importancia del proyecto				
-El proyecto es aceptable (no daña el ambiente y favorece la inversión)	1		x	x
-El proyecto es necesario (en virtud que contribuye con el desarrollo social y económico)	2	x		
-El proyecto es vital (porque la vida de la población depende de sus beneficios)	3			
Criterio 4. Número de beneficiarios que atiende				
-El proyecto atiende menos de 300 beneficiarios	1			
-El proyecto atiende entre 300 y 1,000 beneficiarios	2			
-El proyecto atiende más de 1,000 beneficiarios	3	x	x	x
Puntos alcanzados		10	9	9



(F-08)

Matriz para priorización de ideas de Proyectos del Plan Zonal de Desarrollo Territorial

Departamento: La Paz Municipio: Cane Zona#: 1 Fecha: **11/12/2014** Eje Temático: Grupos Vulnerables: Mujeres
Lugar Asamblea: Biblioteca Municipal

	Ponderación	Comunidad: Cane Casco Urbano		
		1	2	3
Criterio 1. Alcance de la idea del proyecto				
-Resuelve el problema para una comunidad	1			x
-Resuelve el problema para varias comunidades	2		x	
-Resuelve el problema para todas las comunidades de la Zona Territorial	3	x		
Criterio 2. Género/Grupos vulnerables				
-La idea de proyecto propuesta no aligera la carga de trabajo de las mujeres/niños/etnias	1			
-La idea de proyecto propuesta alivia un poco la carga de trabajo de las mujeres/niños/etnias	2	x	x	x
-La idea de proyecto resuelve una necesidad sentida de las mujeres/niños/etnias	3			
Criterio 3. Importancia del proyecto				
-El proyecto es aceptable (no daña el ambiente y favorece la inversión)	1			
-El proyecto es necesario (en virtud que contribuye con el desarrollo social y económico)	2	x	x	x
-El proyecto es vital (porque la vida de la población depende de sus beneficios)	3			
Criterio 4. Número de beneficiarios que atiende				
-El proyecto atiende menos de 300 beneficiarios	1	x	x	x
-El proyecto atiende entre 300 y 1,000 beneficiarios	2			
-El proyecto atiende más de 1,000 beneficiarios	3			
Puntos alcanzados		8	7	6



(F-08)

Matriz para priorización de ideas de Proyectos del Plan Zonal de Desarrollo Territorial

Departamento: La Paz Municipio: Cane Zona#: 1 Fecha: **11/12/2014** Eje Temático: Grupos Vulnerables: Tercera Edad
Lugar Asamblea: Biblioteca Municipal

	Ponderación	Comunidad: Cane Casco Urbano		
		1	2	3
Criterio 1. Alcance de la idea del proyecto				
-Resuelve el problema para una comunidad	1			
-Resuelve el problema para varias comunidades	2		X	X
-Resuelve el problema para todas las comunidades de la Zona Territorial	3	X		
Criterio 2. Género/Grupos vulnerables				
-La idea de proyecto propuesta no aligera la carga de trabajo de las mujeres/niños/etnias	1			
-La idea de proyecto propuesta alivia un poco la carga de trabajo de las mujeres/niños/etnias	2		X	X
-La idea de proyecto resuelve una necesidad sentida de las mujeres/niños/etnias	3	X		
Criterio 3. Importancia del proyecto				
-El proyecto es aceptable (no daña el ambiente y favorece la inversión)	1			
-El proyecto es necesario (en virtud que contribuye con el desarrollo social y económico)	2		X	X
-El proyecto es vital (porque la vida de la población depende de sus beneficios)	3	X		
Criterio 4. Número de beneficiarios que atiende				
-El proyecto atiende menos de 300 beneficiarios	1			X
-El proyecto atiende entre 300 y 1,000 beneficiarios	2	X	X	
-El proyecto atiende más de 1,000 beneficiarios	3			
Puntos alcanzados		11	8	7



(F-08)

Matriz para priorización de ideas de Proyectos del Plan Zonal de Desarrollo Territorial
 Departamento: La Paz Municipio: Cane Zona#:1 Fecha: **11/12/2014** Eje Temático: Vivienda
 Lugar Asamblea: Biblioteca Municipal

	Ponderación	Comunidad: Cane Casco Urbano		
		1	2	3
Criterio 1. Alcance de la idea del proyecto				
-Resuelve el problema para una comunidad	1			
-Resuelve el problema para varias comunidades	2	x	x	x
-Resuelve el problema para todas las comunidades de la Zona Territorial	3			
Criterio 2. Género/Grupos vulnerables				
-La idea de proyecto propuesta no aligera la carga de trabajo de las mujeres/niños/etnias	1			
-La idea de proyecto propuesta alivia un poco la carga de trabajo de las mujeres/niños/etnias	2	x	x	x
-La idea de proyecto resuelve una necesidad sentida de las mujeres/niños/etnias	3			
Criterio 3. Importancia del proyecto				
-El proyecto es aceptable (no daña el ambiente y favorece la inversión)	1		x	x
-El proyecto es necesario (en virtud que contribuye con el desarrollo social y económico)	2	x		
-El proyecto es vital (porque la vida de la población depende de sus beneficios)	3			
Criterio 4. Número de beneficiarios que atiende				
-El proyecto atiende menos de 300 beneficiarios	1		x	
-El proyecto atiende entre 300 y 1,000 beneficiarios	2	x		x
-El proyecto atiende más de 1,000 beneficiarios	3			
Puntos alcanzados		8	6	7



(F-08)

Matriz para priorización de ideas de Proyectos del Plan Zonal de Desarrollo Territorial

Departamento: La Paz Municipio: Cane Zona#: 1 Fecha: **11/12/2014** Eje Temático: Agua y Saneamiento
Lugar Asamblea: Biblioteca Municipal

	Ponderación	Comunidad: Cane Casco Urbano	
		1	2
Criterio 1. Alcance de la idea del proyecto			
-Resuelve el problema para una comunidad	1		
-Resuelve el problema para varias comunidades	2	x	
-Resuelve el problema para todas las comunidades de la Zona Territorial	3		x
Criterio 2. Género/Grupos vulnerables			
-La idea de proyecto propuesta no aligera la carga de trabajo de las mujeres/niños/etnias	1	x	
-La idea de proyecto propuesta alivia un poco la carga de trabajo de las mujeres/niños/etnias	2		
-La idea de proyecto resuelve una necesidad sentida de las mujeres/niños/etnias	3		x
Criterio 3. Importancia del proyecto			
-El proyecto es aceptable (no daña el ambiente y favorece la inversión)	1	x	
-El proyecto es necesario (en virtud que contribuye con el desarrollo social y económico)	2		
-El proyecto es vital (porque la vida de la población depende de sus beneficios)	3		x
Criterio 4. Número de beneficiarios que atiende			
-El proyecto atiende menos de 300 beneficiarios	1		
-El proyecto atiende entre 300 y 1,000 beneficiarios	2	x	
-El proyecto atiende más de 1,000 beneficiarios	3		x
Puntos alcanzados		6	12



(F-08)

Matriz para priorización de ideas de Proyectos del Plan Zonal de Desarrollo Territorial

Departamento: La Paz Municipio: Cane Zona#: 1 Fecha: 11/12/2014 Eje Temático: Economía
Lugar Asamblea: Biblioteca Municipal

	Ponderación	Comunidad:
		Cane Casco Urbano
		1
Criterio 1. Alcance de la idea del proyecto		
-Resuelve el problema para una comunidad	1	
-Resuelve el problema para varias comunidades	2	x
-Resuelve el problema para todas las comunidades de la Zona Territorial	3	
Criterio 2. Género/Grupos vulnerables		
-La idea de proyecto propuesta no aligera la carga de trabajo de las mujeres/niños/etnias	1	
-La idea de proyecto propuesta alivia un poco la carga de trabajo de las mujeres/niños/etnias	2	x
-La idea de proyecto resuelve una necesidad sentida de las mujeres/niños/etnias	3	
Criterio 3. Importancia del proyecto		
-El proyecto es aceptable (no daña el ambiente y favorece la inversión)	1	
-El proyecto es necesario (en virtud que contribuye con el desarrollo social y económico)	2	x
-El proyecto es vital (porque la vida de la población depende de sus beneficios)	3	
Criterio 4. Número de beneficiarios que atiende		
-El proyecto atiende menos de 300 beneficiarios	1	x
-El proyecto atiende entre 300 y 1,000 beneficiarios	2	
-El proyecto atiende más de 1,000 beneficiarios	3	
Puntos alcanzados		7



(F-08)

Matriz para priorización de ideas de Proyectos del Plan Zonal de Desarrollo Territorial

Departamento: La Paz Municipio: Cane Zona#: 1 Fecha: **11/12/2014** Eje Temático: Seguridad Alimentaria
Lugar Asamblea: Biblioteca Municipal

	Ponderación	Comunidad: Cane Casco Urbano		
		1	2	3
Criterio 1. Alcance de la idea del proyecto				
-Resuelve el problema para una comunidad	1			
-Resuelve el problema para varias comunidades	2		X	
-Resuelve el problema para todas las comunidades de la Zona Territorial	3	X		X
Criterio 2. Género/Grupos vulnerables				
-La idea de proyecto propuesta no aligera la carga de trabajo de las mujeres/niños/etnias	1		X	
-La idea de proyecto propuesta alivia un poco la carga de trabajo de las mujeres/niños/etnias	2	X		X
-La idea de proyecto resuelve una necesidad sentida de las mujeres/niños/etnias	3			
Criterio 3. Importancia del proyecto				
-El proyecto es aceptable (no daña el ambiente y favorece la inversión)	1			
-El proyecto es necesario (en virtud que contribuye con el desarrollo social y económico)	2	X	X	X
-El proyecto es vital (porque la vida de la población depende de sus beneficios)	3			
Criterio 4. Número de beneficiarios que atiende				
-El proyecto atiende menos de 300 beneficiarios	1	X		
-El proyecto atiende entre 300 y 1,000 beneficiarios	2		X	X
-El proyecto atiende más de 1,000 beneficiarios	3			
Puntos alcanzados		8	7	9



(F-08)

Matriz para priorización de ideas de Proyectos del Plan Zonal de Desarrollo Territorial

Departamento: La Paz Municipio: Cane Zona#: 1 Fecha: **11/12/2014** Eje Temático: Tierra
Lugar Asamblea: Biblioteca Municipal

	Ponderación	Comunidad: Cane Casco Urbano	
		1	2
Criterio 1. Alcance de la idea del proyecto			
-Resuelve el problema para una comunidad	1		
-Resuelve el problema para varias comunidades	2		
-Resuelve el problema para todas las comunidades de la Zona Territorial	3	x	x
Criterio 2. Género/Grupos vulnerables			
-La idea de proyecto propuesta no aligera la carga de trabajo de las mujeres/niños/etnias	1	x	x
-La idea de proyecto propuesta alivia un poco la carga de trabajo de las mujeres/niños/etnias	2		
-La idea de proyecto resuelve una necesidad sentida de las mujeres/niños/etnias	3		
Criterio 3. Importancia del proyecto			
-El proyecto es aceptable (no daña el ambiente y favorece la inversión)	1		
-El proyecto es necesario (en virtud que contribuye con el desarrollo social y económico)	2	x	x
-El proyecto es vital (porque la vida de la población depende de sus beneficios)	3		
Criterio 4. Número de beneficiarios que atiende			
-El proyecto atiende menos de 300 beneficiarios	1		x
-El proyecto atiende entre 300 y 1,000 beneficiarios	2	x	
-El proyecto atiende más de 1,000 beneficiarios	3		
Puntos alcanzados		8	7



(F-08)

Matriz para priorización de ideas de Proyectos del Plan Zonal de Desarrollo Territorial

Departamento: La Paz Municipio: Cane Zona#: 1 Fecha: **11/12/2014** Eje Temático: Participación
Lugar Asamblea: Biblioteca Municipal

	Ponderación	Comunidad: Cane Casco Urbano		
		1	2	3
Criterio 1. Alcance de la idea del proyecto				
-Resuelve el problema para una comunidad	1			
-Resuelve el problema para varias comunidades	2			
-Resuelve el problema para todas las comunidades de la Zona Territorial	3	X	X	X
Criterio 2. Género/Grupos vulnerables				
-La idea de proyecto propuesta no aligera la carga de trabajo de las mujeres/niños/etnias	1	X	X	
-La idea de proyecto propuesta alivia un poco la carga de trabajo de las mujeres/niños/etnias	2			X
-La idea de proyecto resuelve una necesidad sentida de las mujeres/niños/etnias	3			
Criterio 3. Importancia del proyecto				
-El proyecto es aceptable (no daña el ambiente y favorece la inversión)	1			
-El proyecto es necesario (en virtud que contribuye con el desarrollo social y económico)	2	X	X	X
-El proyecto es vital (porque la vida de la población depende de sus beneficios)	3			
Criterio 4. Número de beneficiarios que atiende				
-El proyecto atiende menos de 300 beneficiarios	1			
-El proyecto atiende entre 300 y 1,000 beneficiarios	2			
-El proyecto atiende más de 1,000 beneficiarios	3	X	X	X
Puntos alcanzados		9	9	10



(F-08)

Matriz para priorización de ideas de Proyectos del Plan Zonal de Desarrollo Territorial

Departamento: La Paz Municipio: Cane Zona#: 1 Fecha: **11/12/2014** Eje Temático: Seguridad Ciudadana
Lugar Asamblea: Biblioteca Municipal

	Ponderación	Comunidad: Cane Casco Urbano		
		1	2	3
Criterio 1. Alcance de la idea del proyecto				
-Resuelve el problema para una comunidad	1			
-Resuelve el problema para varias comunidades	2			x
-Resuelve el problema para todas las comunidades de la Zona Territorial	3	x	x	
Criterio 2. Género/Grupos vulnerables				
-La idea de proyecto propuesta no aligera la carga de trabajo de las mujeres/niños/etnias	1	x		x
-La idea de proyecto propuesta alivia un poco la carga de trabajo de las mujeres/niños/etnias	2		x	
-La idea de proyecto resuelve una necesidad sentida de las mujeres/niños/etnias	3			
Criterio 3. Importancia del proyecto				
-El proyecto es aceptable (no daña el ambiente y favorece la inversión)	1		x	x
-El proyecto es necesario (en virtud que contribuye con el desarrollo social y económico)	2	x		
-El proyecto es vital (porque la vida de la población depende de sus beneficios)	3			
Criterio 4. Número de beneficiarios que atiende				
-El proyecto atiende menos de 300 beneficiarios	1			
-El proyecto atiende entre 300 y 1,000 beneficiarios	2		x	x
-El proyecto atiende más de 1,000 beneficiarios	3	x		
Puntos alcanzados		9	8	6



(F-08)

Matriz para priorización de ideas de Proyectos del Plan Zonal de Desarrollo Territorial

Departamento: La Paz Municipio: Cane Zona#: 1 Fecha: 11/12/2014 Eje Temático: Infraestructura Social
Lugar Asamblea: Biblioteca Municipal

	Ponderación	Comunidad: Cane Casco Urbano	
		1	2
Criterio 1. Alcance de la idea del proyecto			
-Resuelve el problema para una comunidad	1		
-Resuelve el problema para varias comunidades	2		
-Resuelve el problema para todas las comunidades de la Zona Territorial	3	X	X
Criterio 2. Género/Grupos vulnerables			
-La idea de proyecto propuesta no aligera la carga de trabajo de las mujeres/niños/etnias	1		
-La idea de proyecto propuesta alivia un poco la carga de trabajo de las mujeres/niños/etnias	2	X	X
-La idea de proyecto resuelve una necesidad sentida de las mujeres/niños/etnias	3		
Criterio 3. Importancia del proyecto			
-El proyecto es aceptable (no daña el ambiente y favorece la inversión)	1		
-El proyecto es necesario (en virtud que contribuye con el desarrollo social y económico)	2	X	X
-El proyecto es vital (porque la vida de la población depende de sus beneficios)	3		
Criterio 4. Número de beneficiarios que atiende			
-El proyecto atiende menos de 300 beneficiarios	1		
-El proyecto atiende entre 300 y 1,000 beneficiarios	2		X
-El proyecto atiende más de 1,000 beneficiarios	3	X	
Puntos alcanzados		10	9



(F-08)

Matriz para priorización de ideas de Proyectos del Plan Zonal de Desarrollo Territorial

Departamento: La Paz Municipio: Cane Zona#: 1 Fecha: **11/12/2014** Eje Temático: Turismo
Lugar Asamblea: Biblioteca Municipal

	Ponderación	Comunidad:
		Cane Casco Urbano
		1
Criterio 1. Alcance de la idea del proyecto		
-Resuelve el problema para una comunidad	1	
-Resuelve el problema para varias comunidades	2	
-Resuelve el problema para todas las comunidades de la Zona Territorial	3	X
Criterio 2. Género/Grupos vulnerables		
-La idea de proyecto propuesta no aligera la carga de trabajo de las mujeres/niños/etnias	1	X
-La idea de proyecto propuesta alivia un poco la carga de trabajo de las mujeres/niños/etnias	2	
-La idea de proyecto resuelve una necesidad sentida de las mujeres/niños/etnias	3	
Criterio 3. Importancia del proyecto		
-El proyecto es aceptable (no daña el ambiente y favorece la inversión)	1	
-El proyecto es necesario (en virtud que contribuye con el desarrollo social y económico)	2	X
-El proyecto es vital (porque la vida de la población depende de sus beneficios)	3	
Criterio 4. Número de beneficiarios que atiende		
-El proyecto atiende menos de 300 beneficiarios	1	
-El proyecto atiende entre 300 y 1,000 beneficiarios	2	
-El proyecto atiende más de 1,000 beneficiarios	3	X
Puntos alcanzados		9



(F-10)

Programación del Plan Zonal de Desarrollo Territorial

Departamento: La Paz Municipio: Cane Zona#: 1 Fecha: 11/12/2014 Temática: Ordenamiento Territorial Lugar Asamblea: Biblioteca Municipal

Prioridad	Nombre del proyecto/sector de desarrollo	Comunidad	# De beneficiario	Año Ejecución						Costo aproximado	Aporte comunitario
				15	16	17	18	19	20		
1 ^a	Delimitación del municipio de la Cane y el municipio de La Paz.	Cane Casco Urbano	5,021 hab.	X						L.100,000.00	L.10,000.00
2 ^a	Vigilancia por parte de la UMA para evitar la contaminación de la quebrada Canito.	Cane Casco Urbano	5,021 hab.	X	X	X	X	X	X	L.40,000.00	
3 ^a	Sancionar a las personas que se encargan a la cacería de animales en peligro de extinción.	Cane Casco Urbano	5,021 hab.	X	X	X	X	X	X	L.2,000.00	

(F-10)

Programación del Plan Zonal de Desarrollo Territorial

Departamento: La Paz Municipio: Cane Zona#: 1 Fecha: 11/12/2014 Temática: Salud y Nutrición Lugar Asamblea: Biblioteca Municipal

Prioridad	Nombre del proyecto/sector de desarrollo	Comunidad	# De beneficiario	Año Ejecución						Costo aproximado	Aporte comunitario
				15	16	17	18	19	20		
1 ^a	Charlas de educación sexual y enfermedades venéreas por parte del sector Salud y Educación.	Cane Casco Urbano	2,010.	X	X	X	X	X	X	L.5,000.00	L.500.00
2 ^a	Charlas de prevención sobre las enfermedades respiratorias por parte del sector salud	Cane Casco Urbano	5,021	X	X	X	X	X	X	L.5,000.00	L.500.00



(F-10)

Programación del Plan Zonal de Desarrollo Territorial

Departamento: La Paz Municipio: Cane Zona#:1 Fecha: **11/12/2014** Temática: Educación Lugar Asamblea: Biblioteca Municipal

Prioridad	Nombre del proyecto/sector de desarrollo	Comunidad	# De beneficiario	Año Ejecución						Costo aproximado	Aporte comunitario	
				15	16	17	18	19	20			
1 ^a	Construcción de un aula de recurso para niños de lento aprendizaje.	Cane Casco Urbano	700	X							L.300,000.00	

(F-10)

Programación del Plan Zonal de Desarrollo Territorial

Departamento: La Paz Municipio: Cane Zona#: 1 Fecha: **11/12/2014** Temática: Recursos Naturales y Ambiente
Lugar Asamblea: Biblioteca Municipal

Prioridad	Nombre del proyecto/sector de desarrollo	Comunidad	# De beneficiario	Año Ejecución						Costo aproximado	Aporte comunitario	
				15	16	17	18	19	20			
1 ^a	Construcción de cajas puentes en algunos barrios	Cane Casco Urbano	5021	X			X				L.50,000.00	L.5,000.00
2 ^a	Charlas del cuidado y protección del medio ambiente.	Cane Casco Urbano	5,021	X	X	X	X	X	X		L.5,000.00	L.500.00
3 ^a	Construcción de un mini zoológico	Cane Casco Urbano	5,021				X				L1,500,000.00	L5,000.00



(F-10)

Programación del Plan Zonal de Desarrollo Territorial

Departamento: La Paz Municipio: Cane Zona#: 1 Fecha: 11/12/2014 Temática: Grupos Vulnerables: Niñez Lugar Asamblea: Biblioteca Municipal

Prioridad	Nombre del proyecto/sector de desarrollo	Comunidad	# De beneficiario	Año Ejecución						Costo aproximado	Aporte comunitario
				15	16	17	18	19	20		
1 ^a	Donación de útiles escolares a niños de bajos recursos económicos.	Cane Casco Urbano	150	X	X	X	X	X	X	L.140,000.00	

(F-10)

Programación del Plan Zonal de Desarrollo Territorial

Departamento: La Paz Municipio: Cane Zona#: 1 Fecha: 11/12/2014 Temática: Grupos Vulnerables: Juventud Lugar Asamblea: Biblioteca Municipal

Prioridad	Nombre del proyecto/sector de desarrollo	Comunidad	# De beneficiario	Año Ejecución						Costo aproximado	Aporte comunitario
				15	16	17	18	19	20		
1 ^a	Construcción de la Casa de la Cultura	Cane Casco Urbano	3,000		X					L.3,000.000.00	L.3,000.00
2 ^a	Campañas de valores impartidas por jóvenes voluntarios, sector salud y grupos religiosos.	Cane Casco Urbano	1,500		X		X		X	L.5,000.00	L.500.00
3 ^a	Charlas de alcoholismo y drogadicción.	Cane Casco Urbano	1,500	X	X	X	X	X	X	L.5,000.00	L.500.00



Programación del Plan Zonal de Desarrollo Territorial

Departamento: La Paz Municipio: Cane Zona#: 1 Fecha: 11/12/2014 Temática: Grupos Vulnerables: Mujeres Lugar Asamblea: Biblioteca Municipal

Prioridad	Nombre del proyecto/sector de desarrollo	Comunidad	# De beneficiario	Año Ejecución						Costo aproximado	Aporte comunitario
				15	16	17	18	19	20		
1 ^a	Crear micro empresas con 10 mujeres emprendedoras.	Cane Casco Urbano	10			X				L.200,000.00	L.1,000.00
2 ^a	Club de Amas de Casa para consejería mutua.	Cane Casco Urbano	100	X	X	X	X	X	X	L.50,00.000	L. 500.000
3 ^a	Becas a 5 madres solteras para que continúen sus estudios.	Cane Casco Urbano	5	X	X	X	X	X	X	L.200,000.00	

Programación del Plan Zonal de Desarrollo Territorial

Departamento: La Paz Municipio: Cane Zona#: 1 Fecha: 11/12/2014 Temática: Grupos Vulnerables: Tercera Edad Lugar Asamblea: Biblioteca Municipal

Prioridad	Nombre del proyecto/sector de desarrollo	Comunidad	# De beneficiario	Año Ejecución						Costo aproximado	Aporte comunitario
				15	16	17	18	19	20		
1 ^a	Construcción de una casa del adulto mayor para reuniones y terapias de los mismos.	Cane Casco Urbano	187	X						L.8,000,000.00	L.2,000.00
2 ^a	Visitas domiciliarias y seguimiento médico a las personas mayores.	Cane Casco Urbano	187	X	X	X	X	X	X	L.10,000.00	L.500.00
3 ^a	Acreditar el bono a 100 personas de la tercera edad.	Cane Casco Urbano	187	X	X	X	X	X	X	L.240,000.00	

Municipalidad de Cane



(F-10)

Programación del Plan Zonal de Desarrollo Territorial

Departamento: La Paz Municipio: Cane Zona#: 1 Fecha: 11/12/2014 Temática: Vivienda Lugar Asamblea: Biblioteca Municipal

Prioridad	Nombre del proyecto/sector de desarrollo	Comunidad	# De beneficiario	Año Ejecución						Costo aproximado	Aporte comunitario
				15	16	17	18	19	20		
1 ^a	Mejoramiento de 100 viviendas en cuanto a piso y repello.	Cane Casco Urbano	100		X		X		X	L.300,000.00	L.500.00
2 ^a	Construcción y mejoramiento de 100 hornillas ecológicas.	Cane Casco Urbano	100	X						L.250,000.00	L.500.00

(F-10)

Programación del Plan Zonal de Desarrollo Territorial

Departamento: La Paz Municipio: Cane Zona#: 1 Fecha: 11/12/2014 Temática: Agua y Saneamiento Lugar Asamblea: Biblioteca Municipal

Prioridad	Nombre del proyecto/sector de desarrollo	Comunidad	# De beneficiario	Año Ejecución						Costo aproximado	Aporte comunitario
				15	16	17	18	19	20		
1 ^a	Mantenimiento del tanque de almacenamiento de agua potable.	Cane Casco Urbano	5,021	X	X	X	X	X	X	L.8,000.00	L.1,000.00
2 ^a	Capacitación a los usuarios sobre el buen manejo y mantenimiento del alcantarillado sanitario.	Cane Casco Urbano	5,021	X	X	X	X	X	X	L.6,000.00	L.500.00



(F-10)

Programación del Plan Zonal de Desarrollo Territorial

Departamento: La Paz Municipio: Cane Zona#: 1 Fecha: 11/12/2014 Temática: Economía Lugar Asamblea: Biblioteca Municipal

Prioridad	Nombre del proyecto/sector de desarrollo	Comunidad	# De beneficiario	Año Ejecución						Costo aproximado	Aporte comunitario
				15	16	17	18	19	20		
1 ^a	Creación y fortalecimiento de microempresas juveniles en el municipio.	Cane Casco Urbano	50			X				L.200,000.00	L.1,000.00

(F-10)

Programación del Plan Zonal de Desarrollo Territorial

Departamento: La Paz Municipio: Cane Zona#: 1 Fecha: 11/12/2014 Temática: Seguridad Alimentaria Lugar Asamblea: Biblioteca Municipal

Prioridad	Nombre del proyecto/sector de desarrollo	Comunidad	# De beneficiario	Año Ejecución						Costo aproximado	Aporte comunitario
				15	16	17	18	19	20		
1 ^a	Sembrar huertos y viveros de hortalizas para 100 familias.	Cane Casco Urbano	100	X	X	X	X	X	X	L.100,000.00	L.1,000.00
2 ^a	Charlas de salud y nutrición para amas de casa.	Cane Casco Urbano	50	X		X		X		L.5,000.00	L.500.00
3 ^a	Abastecer de semillas a 10 jóvenes desempleados para que produzcan sus propios alimentos.	Cane Casco Urbano	10	X	X	X	X	X	X	L.80,000.00	L.1,000.00



(F-10)

Programación del Plan Zonal de Desarrollo Territorial

Departamento: La Paz Municipio: Cane Zona#: 1 Fecha: 11/12/2014 Temática: Tierra Lugar Asamblea: Biblioteca Municipal

Prioridad	Nombre del proyecto/sector de desarrollo	Comunidad	# De beneficiario	Año Ejecución						Costo aproximado	Aporte comunitario	
				15	16	17	18	19	20			
1 ^a	Capacitación nuevas técnicas de producción agrícola.	Cane Casco Urbano	80		X				X		L.10,000.00	L.500.00
2 ^a	Compra de insecticida contra el gusano cogollero, la gallina ciega y otros.	Cane Casco Urbano	80	X	X	X	X	X	X	X	L.64,000.00	L.5,000.00



(F-10)

Programación del Plan Zonal de Desarrollo Territorial

Departamento: La Paz Municipio: Cane Zona#: 1 Fecha: **11/12/2014** Temática: Participación Lugar Asamblea: Biblioteca Municipal

Prioridad	Nombre del proyecto/sector de desarrollo	Comunidad	# De beneficiario	Año Ejecución						Costo aproximado	Aporte comunitario
				15	16	17	18	19	20		
1 ^a	Capacitación de liderazgo a hombres y mujeres con el fin de crear organizaciones de la sociedad civil.	Cane Casco Urbano	50			X		X		L.5,000.00	
2 ^a	Levantar una encuesta acerca de la participación ciudadana para encontrar una posible solución hacia la falta de interés en los cabildos abiertos	Cane Casco Urbano	5,021		X			X		L.2,000.00	
3 ^a	Colocar temas de interés a la población en los cabildos abiertos.	Cane Casco Urbano	5,021	X	X	X	X	X	X	L.35,000.00	



(F-10)

Programación del Plan Zonal de Desarrollo Territorial

Departamento: La Paz Municipio: Cane Zona#: 1 Fecha: 11/12/2014 Temática: Seguridad Ciudadana Lugar Asamblea: Biblioteca Municipal

Prioridad	Nombre del proyecto/sector de desarrollo	Comunidad	# De beneficiario	Año Ejecución						Costo aproximado	Aporte comunitario
				15	16	17	18	19	20		
1 ^a	Operativos relámpagos para decomisar armas y drogas.	Cane Casco Urbano	5021	X	X	X	X	X	X	L.40,000.00	L.500.00
2 ^a	Sancionamiento por parte de las autoridades a personas que hacen disparos al aire.	Cane Casco Urbano	5021	X	X	X	X	X	X	L.40,000.00	L.500.00
3 ^a	Toques de queda y frecuente vigilancia en zonas oscuras de la comunidad.	Cane Casco Urbano	5021	X	X	X	X	X	X	L.40,000.00	L.500.00

(F-10)

Programación del Plan Zonal de Desarrollo Territorial

Departamento: La Paz Municipio: Cane Zona#: 1 Fecha: 11/12/2014 Temática: Infraestructura Social Lugar Asamblea: Biblioteca Municipal

Prioridad	Nombre del proyecto/sector de desarrollo	Comunidad	# De beneficiario	Año Ejecución						Costo aproximado	Aporte comunitario
				15	16	17	18	19	20		
1 ^a	Seguimiento en la tercera etapa del mirador el Cristo	Cane Casco Urbano	5,021				X			L.3,000,000.00	L.10,000.00
2	Mejoramiento del centro social en cuanto a piso y repello.	Cane Casco Urbano	5,021		X					L.200,000.00	L.5,000.00



ZONA N^o-2



(F-07)

Listado de tres proyectos priorizados de los Planes de Desarrollo de cada comunidad por zona y por eje temático

Departamento: La Paz Municipio: Cane Zona# : 2 Fecha: 11/12/2014 Eje Temático: Ordenamiento Territorial

Nº	Nombre Comunidad	Nombre de los proyectos priorizados	Costos aproximados
1.	La Cañada	1. Legalización por parte del INA, con el apoyo de la municipalidad para adquisición de tierras de la comunidad.	L.100,000.00
		2. Supervisión por parte de la UMA para protección de las áreas verdes.	L.5,000.00
		3. Reparación de calles con apoyo de la comunidad, con los recursos y materiales que cuenta la misma.	L.100,000.00

(F-07)

Listado de tres proyectos priorizados de los Planes de Desarrollo de cada comunidad por zona y por eje temático

Departamento: La Paz Municipio: Cane Zona# : 2 Fecha: 11/12/2014 Eje Temático: Salud y Nutrición

Nº	Nombre Comunidad	Nombre de los proyectos priorizados	Costos aproximados
1.	La Cañada	1. Charlas de higiene y prevención del dengue para toda la comunidad.	L.5,000.00



(F-07)

Listado de tres proyectos priorizados de los Planes de Desarrollo de cada comunidad por zona y por eje temático

Departamento: La Paz

Municipio: Cane

Zona# : 2

Fecha: 11/12/2014

Eje Temático: Educación

No	Nombre Comunidad	Nombre de los proyectos priorizados	Costos aproximados
1.	La Cañada	1. Construcción y equipamiento de una sala de computación para la Escuela.	L. 250,000.00
		2. Impartir clases domiciliarias para adultas que no han cursado nivel básico.	L.10,000.00

(F-07)

Listado de tres proyectos priorizados de los Planes de Desarrollo de cada comunidad por zona y por eje temático

Departamento: La Paz

Municipio: Cane

Zona# : 2

Fecha: 11/12/2014

Eje Temático: Recursos Naturales y Ambiente

No	Nombre Comunidad	Nombre de los proyectos priorizados	Costos aproximados
1.	La Cañada	1. Donación de 3 árboles maderables por familia en la comunidad.	L.15,000.00
		2. Campañas de limpieza involucrando a estudiantes.	L.8,000.00
		3. Construcción de 3 basureros en algunas áreas de la comunidad.	L.5,000.00



(F-07)

Listado de tres proyectos priorizados de los Planes de Desarrollo de cada comunidad por zona y por eje temático

Departamento: La Paz

Municipio: Cane

Zona#: 2

Fecha: 11/12/2014 Eje Temático: Grupos Vulnerables: Niñez

No	Nombre Comunidad	Nombre de los proyectos priorizados	Costos aproximados
1.	La Cañada	Adquisición de un bono Estudiantil.	L.50,000.00

(F-07)

Listado de tres proyectos priorizados de los Planes de Desarrollo de cada comunidad por zona y por eje temático

Departamento: La Paz

Municipio: Cane

Zona# : 2

Fecha: 11/12/2014 Eje Temático: Grupos Vulnerables: Juventud

No	Nombre Comunidad	Nombre de los proyectos priorizados	Costos aproximados
1.	La Cañada	Adquisición de bono de transporte a jóvenes para estudio.	L.25,000.00



(F-07)

Listado de tres proyectos priorizados de los Planes de Desarrollo de cada comunidad por zona y por eje temático

Departamento: La Paz Municipio: Cane Zona# : 2 Fecha: 11/12/2014 Eje Temático: Grupos Vulnerables: Mujeres

No	Nombre Comunidad	Nombre de los proyectos priorizados	Costos aproximados
1.	La Cañada	Crear microempresas a 4 mujeres emprendedoras.	L.60,000.00

(F-07)

Listado de tres proyectos priorizados de los Planes de Desarrollo de cada comunidad por zona y por eje temático

Departamento: La Paz Municipio: Cane Zona# : 2 Fecha: 11/12/2014 Eje Temático: Grupos Vulnerables: Tercera Edad

No	Nombre Comunidad	Nombre de los proyectos priorizados	Costos aproximados
1.	La Cañada	Acreditar el bono a 4 personas de la tercera edad de forma equitativa.	L.26,400.00



(F-07)

Listado de tres proyectos priorizados de los Planes de Desarrollo de cada comunidad por zona y por eje temático

Departamento: La Paz

Municipio: Cane

Zona# : 2

Fecha: 11/12/2014

Eje Temático: Agua y Saneamiento

No	Nombre Comunidad	Nombre de los proyectos priorizados	Costos aproximados
1.	La Cañada	Estudio y reparación de una bomba de presión para el servicio de agua potable.	L.100,000.00

(F-07)

Listado de tres proyectos priorizados de los Planes de Desarrollo de cada comunidad por zona y por eje temático

Departamento: La Paz

Municipio: Cane

Zona# : 2

Fecha: 11/12/2014

Eje Temático: Seguridad Alimentaria

No	Nombre Comunidad	Nombre de los proyectos priorizados	Costos aproximados
1.	La Cañada	Crear huertos y viveros familiares en las 10 viviendas de la comunidad.	L.10,000.00
		Compra de insecticida contra el gusano cogollero y veneno para ratones a 11 personas que cultivan en la comunidad.	L.116,000.00



(F-07)

Listado de tres proyectos priorizados de los Planes de Desarrollo de cada comunidad por zona y por eje temático

Departamento: La Paz

Municipio: Cane

Zona# : 2

Fecha: 11/12/2014 Eje Temático: Tierra

No	Nombre Comunidad	Nombre de los proyectos priorizados	Costos aproximados
1.	La Cañada	Construcción de un tanque para almacenamiento de agua a cultivos.	L.50,000.00
		Compra de un terreno para cultivo comunitario.	L.100,000.00

(F-07)

Listado de tres proyectos priorizados de los Planes de Desarrollo de cada comunidad por zona y por eje temático

Departamento: La Paz

Municipio: Cane

Zona#: 2

Fecha: 11/12/2014

Eje Temático: Participación

No	Nombre Comunidad	Nombre de los proyectos priorizados	Costos aproximados
1.	La Cañada	Capacitaciones de liderazgo a hombres y mujeres con el fin de crear organismos de la sociedad civil.	L.10,000.00



(F-07)

Listado de tres proyectos priorizados de los Planes de Desarrollo de cada comunidad por zona y por eje temático

Departamento: La Paz Municipio: Cane Zona# : 2 Fecha: 11/12/2014 Eje Temático: Seguridad Ciudadana

No	Nombre Comunidad	Nombre de los proyectos priorizados	Costos aproximados
1.	La Cañada	Organización de mesas de seguridad ciudadana para vigilancia de la comunidad.	L.20,000.00

(F-07)

Listado de tres proyectos priorizados de los Planes de Desarrollo de cada comunidad por zona y por eje temático

Departamento: La Paz Municipio: Cane Zona# : 2 Fecha: 11/12/2014 Eje Temático: Infraestructura Social

No	Nombre Comunidad	Nombre de los proyectos priorizados	Costos aproximados
1.	La Cañada	Construcción de una cancha polideportiva.	L.700,000.00



(F-08)

Matriz para priorización de ideas de Proyectos del Plan Zonal de Desarrollo Territorial

Departamento: La Paz Municipio: Cane Zona#: 2 Fecha: 11/12/2014 Eje Temático: Ordenamiento Territorial
Lugar Asamblea: Biblioteca Municipal

	Ponderación	Comunidad: La Cañada		
		1	2	3
Criterio 1. Alcance de la idea del proyecto				
-Resuelve el problema para una comunidad	1			
-Resuelve el problema para varias comunidades	2			
-Resuelve el problema para todas las comunidades de la Zona Territorial	3	x		x
Criterio 2. Género/Grupos vulnerables				
-La idea de proyecto propuesta no aligera la carga de trabajo de las mujeres/niños/etnias	1		x	
-La idea de proyecto propuesta alivia un poco la carga de trabajo de las mujeres/niños/etnias	2	x		x
-La idea de proyecto resuelve una necesidad sentida de las mujeres/niños/etnias	3			
Criterio 3. Importancia del proyecto				
-El proyecto es aceptable (no daña el ambiente y favorece la inversión)	1		x	x
-El proyecto es necesario (en virtud que contribuye con el desarrollo social y económico)	2	x		
-El proyecto es vital (porque la vida de la población depende de sus beneficios)	3			
Criterio 4. Número de beneficiarios que atiende				
-El proyecto atiende menos de 300 beneficiarios	1	x	x	x
-El proyecto atiende entre 300 y 1,000 beneficiarios	2			
-El proyecto atiende más de 1,000 beneficiarios	3			
Puntos alcanzados		7	5	6



(F-08)

Matriz para priorización de ideas de Proyectos del Plan Zonal de Desarrollo Territorial

Departamento: La Paz Municipio: Cane Zona#: 2 Fecha: **11/12/2014** Eje Temático: Salud y Nutrición
Lugar Asamblea: Biblioteca Municipal

	Ponderación	Comunidad: La Cañada
		1
Criterio 1. Alcance de la idea del proyecto		
-Resuelve el problema para una comunidad	1	
-Resuelve el problema para varias comunidades	2	
-Resuelve el problema para todas las comunidades de la Zona Territorial	3	x
Criterio 2. Género/Grupos vulnerables		
-La idea de proyecto propuesta no aligera la carga de trabajo de las mujeres/niños/etnias	1	x
-La idea de proyecto propuesta alivia un poco la carga de trabajo de las mujeres/niños/etnias	2	
-La idea de proyecto resuelve una necesidad sentida de las mujeres/niños/etnias	3	
Criterio 3. Importancia del proyecto		
-El proyecto es aceptable (no daña el ambiente y favorece la inversión)	1	
-El proyecto es necesario (en virtud que contribuye con el desarrollo social y económico)	2	x
-El proyecto es vital (porque la vida de la población depende de sus beneficios)	3	
Criterio 4. Número de beneficiarios que atiende		
-El proyecto atiende menos de 300 beneficiarios	1	x
-El proyecto atiende entre 300 y 1,000 beneficiarios	2	
-El proyecto atiende más de 1,000 beneficiarios	3	
Puntos alcanzados		7



(F-08)

Matriz para priorización de ideas de Proyectos del Plan Zonal de Desarrollo Territorial

Departamento: La Paz Municipio: Cane Zona#: 2 Fecha: 11/12/2014
Lugar Asamblea: Biblioteca Municipal

Eje Temático: Educación

	Ponderación	Comunidad: La Cañada	
		1	2
Criterio 1. Alcance de la idea del proyecto			
-Resuelve el problema para una comunidad	1		
-Resuelve el problema para varias comunidades	2		
-Resuelve el problema para todas las comunidades de la Zona Territorial	3	X	X
Criterio 2. Género/Grupos vulnerables			
-La idea de proyecto propuesta no aligera la carga de trabajo de las mujeres/niños/etnias	1		
-La idea de proyecto propuesta alivia un poco la carga de trabajo de las mujeres/niños/etnias	2		X
-La idea de proyecto resuelve una necesidad sentida de las mujeres/niños/etnias	3	X	
Criterio 3. Importancia del proyecto			
-El proyecto es aceptable (no daña el ambiente y favorece la inversión)	1	X	X
-El proyecto es necesario (en virtud que contribuye con el desarrollo social y económico)	2		
-El proyecto es vital (porque la vida de la población depende de sus beneficios)	3		
Criterio 4. Número de beneficiarios que atiende			
-El proyecto atiende menos de 300 beneficiarios	1	X	X
-El proyecto atiende entre 300 y 1,000 beneficiarios	2		
-El proyecto atiende más de 1,000 beneficiarios	3		
Puntos alcanzados		8	7



(F-08)

Matriz para priorización de ideas de Proyectos del Plan Zonal de Desarrollo Territorial

Departamento: La Paz Municipio: Cane Zona#: 2 Fecha: **11/12/2014** Eje Temático: Recursos Naturales y Ambiente
Lugar Asamblea: Biblioteca Municipal

	Ponderación	Comunidad: La Cañada		
		1	2	3
Criterio 1. Alcance de la idea del proyecto				
-Resuelve el problema para una comunidad	1			
-Resuelve el problema para varias comunidades	2			x
-Resuelve el problema para todas las comunidades de la Zona Territorial	3	x	x	
Criterio 2. Género/Grupos vulnerables				
-La idea de proyecto propuesta no aligera la carga de trabajo de las mujeres/niños/etnias	1		x	x
-La idea de proyecto propuesta alivia un poco la carga de trabajo de las mujeres/niños/etnias	2	x		
-La idea de proyecto resuelve una necesidad sentida de las mujeres/niños/etnias	3			
Criterio 3. Importancia del proyecto				
-El proyecto es aceptable (no daña el ambiente y favorece la inversión)	1	x	x	x
-El proyecto es necesario (en virtud que contribuye con el desarrollo social y económico)	2			
-El proyecto es vital (porque la vida de la población depende de sus beneficios)	3			
Criterio 4. Número de beneficiarios que atiende				
-El proyecto atiende menos de 300 beneficiarios	1	x	x	x
-El proyecto atiende entre 300 y 1,000 beneficiarios	2			
-El proyecto atiende más de 1,000 beneficiarios	3			
Puntos alcanzados		7	6	5



(F-08)

Matriz para priorización de ideas de Proyectos del Plan Zonal de Desarrollo Territorial

Departamento: La Paz Municipio: Cane Zona#: 2 Fecha: **11/12/2014** Eje Temático: Grupos Vulnerables: Niñez
Lugar Asamblea: Biblioteca Municipal

	Ponderación	Comunidad: La Cañada
		1
Criterio 1. Alcance de la idea del proyecto		
-Resuelve el problema para una comunidad	1	
-Resuelve el problema para varias comunidades	2	
-Resuelve el problema para todas las comunidades de la Zona Territorial	3	x
Criterio 2. Género/Grupos vulnerables		
-La idea de proyecto propuesta no aligera la carga de trabajo de las mujeres/niños/etnias	1	
-La idea de proyecto propuesta alivia un poco la carga de trabajo de las mujeres/niños/etnias	2	x
-La idea de proyecto resuelve una necesidad sentida de las mujeres/niños/etnias	3	
Criterio 3. Importancia del proyecto		
-El proyecto es aceptable (no daña el ambiente y favorece la inversión)	1	
-El proyecto es necesario (en virtud que contribuye con el desarrollo social y económico)	2	x
-El proyecto es vital (porque la vida de la población depende de sus beneficios)	3	
Criterio 4. Número de beneficiarios que atiende		
-El proyecto atiende menos de 300 beneficiarios	1	x
-El proyecto atiende entre 300 y 1,000 beneficiarios	2	
-El proyecto atiende más de 1,000 beneficiarios	3	
Puntos alcanzados		8



(F-08)

Matriz para priorización de ideas de Proyectos del Plan Zonal de Desarrollo Territorial

Departamento: La Paz Municipio: Cane Zona#: 2 Fecha: **11/12/2014** Eje Temático: Grupos Vulnerables: Juventud
Lugar Asamblea: Biblioteca Municipal

	Ponderación	Comunidad: La Cañada
		1
Criterio 1. Alcance de la idea del proyecto		
-Resuelve el problema para una comunidad	1	
-Resuelve el problema para varias comunidades	2	
-Resuelve el problema para todas las comunidades de la Zona Territorial	3	x
Criterio 2. Género/Grupos vulnerables		
-La idea de proyecto propuesta no aligera la carga de trabajo de las mujeres/niños/etnias	1	
-La idea de proyecto propuesta alivia un poco la carga de trabajo de las mujeres/niños/etnias	2	x
-La idea de proyecto resuelve una necesidad sentida de las mujeres/niños/etnias	3	
Criterio 3. Importancia del proyecto		
-El proyecto es aceptable (no daña el ambiente y favorece la inversión)	1	
-El proyecto es necesario (en virtud que contribuye con el desarrollo social y económico)	2	x
-El proyecto es vital (porque la vida de la población depende de sus beneficios)	3	
Criterio 4. Número de beneficiarios que atiende		
-El proyecto atiende menos de 300 beneficiarios	1	x
-El proyecto atiende entre 300 y 1,000 beneficiarios	2	
-El proyecto atiende más de 1,000 beneficiarios	3	
Puntos alcanzados		8



(F-08)

Matriz para priorización de ideas de Proyectos del Plan Zonal de Desarrollo Territorial

Departamento: La Paz Municipio: Cane Zona#: 2 Fecha: **11/12/2014** Eje Temático: Grupos Vulnerables: Mujeres
Lugar Asamblea: Biblioteca Municipal

	Ponderación	Comunidad: La Cañada
		1
Criterio 1. Alcance de la idea del proyecto		
-Resuelve el problema para una comunidad	1	
-Resuelve el problema para varias comunidades	2	
-Resuelve el problema para todas las comunidades de la Zona Territorial	3	x
Criterio 2. Género/Grupos vulnerables		
-La idea de proyecto propuesta no aligera la carga de trabajo de las mujeres/niños/etnias	1	
-La idea de proyecto propuesta alivia un poco la carga de trabajo de las mujeres/niños/etnias	2	x
-La idea de proyecto resuelve una necesidad sentida de las mujeres/niños/etnias	3	
Criterio 3. Importancia del proyecto		
-El proyecto es aceptable (no daña el ambiente y favorece la inversión)	1	
-El proyecto es necesario (en virtud que contribuye con el desarrollo social y económico)	2	x
-El proyecto es vital (porque la vida de la población depende de sus beneficios)	3	
Criterio 4. Número de beneficiarios que atiende		
-El proyecto atiende menos de 300 beneficiarios	1	x
-El proyecto atiende entre 300 y 1,000 beneficiarios	2	
-El proyecto atiende más de 1,000 beneficiarios	3	
Puntos alcanzados		8



(F-08)

Matriz para priorización de ideas de Proyectos del Plan Zonal de Desarrollo Territorial

Departamento: La Paz Municipio: Cane Zona#: 2 Fecha: **11/12/2014** Eje Temático: Grupos Vulnerables: Tercera Edad
Lugar Asamblea: Biblioteca Municipal

	Ponderación	Comunidad: La Cañada
		1
Criterio 1. Alcance de la idea del proyecto		
-Resuelve el problema para una comunidad	1	
-Resuelve el problema para varias comunidades	2	
-Resuelve el problema para todas las comunidades de la Zona Territorial	3	x
Criterio 2. Género/Grupos vulnerables		
-La idea de proyecto propuesta no aligera la carga de trabajo de las mujeres/niños/etnias	1	
-La idea de proyecto propuesta alivia un poco la carga de trabajo de las mujeres/niños/etnias	2	x
-La idea de proyecto resuelve una necesidad sentida de las mujeres/niños/etnias	3	
Criterio 3. Importancia del proyecto		
-El proyecto es aceptable (no daña el ambiente y favorece la inversión)	1	
-El proyecto es necesario (en virtud que contribuye con el desarrollo social y económico)	2	x
-El proyecto es vital (porque la vida de la población depende de sus beneficios)	3	
Criterio 4. Número de beneficiarios que atiende		
-El proyecto atiende menos de 300 beneficiarios	1	x
-El proyecto atiende entre 300 y 1,000 beneficiarios	2	
-El proyecto atiende más de 1,000 beneficiarios	3	
Puntos alcanzados		8



(F-08)

Matriz para priorización de ideas de Proyectos del Plan Zonal de Desarrollo Territorial

Departamento: La Paz Municipio: Cane Zona#: 2 Fecha: 11/12/2014 Eje Temático: Agua y Saneamiento Lugar
 Asamblea: Biblioteca Municipal

	Ponderación	Comunidad: La Cañada
		1
Criterio 1. Alcance de la idea del proyecto		
-Resuelve el problema para una comunidad	1	
-Resuelve el problema para varias comunidades	2	
-Resuelve el problema para todas las comunidades de la Zona Territorial	3	x
Criterio 2. Género/Grupos vulnerables		
-La idea de proyecto propuesta no aligera la carga de trabajo de las mujeres/niños/etnias	1	
-La idea de proyecto propuesta alivia un poco la carga de trabajo de las mujeres/niños/etnias	2	x
-La idea de proyecto resuelve una necesidad sentida de las mujeres/niños/etnias	3	
Criterio 3. Importancia del proyecto		
-El proyecto es aceptable (no daña el ambiente y favorece la inversión)	1	x
-El proyecto es necesario (en virtud que contribuye con el desarrollo social y económico)	2	
-El proyecto es vital (porque la vida de la población depende de sus beneficios)	3	
Criterio 4. Número de beneficiarios que atiende		
-El proyecto atiende menos de 300 beneficiarios	1	x
-El proyecto atiende entre 300 y 1,000 beneficiarios	2	
-El proyecto atiende más de 1,000 beneficiarios	3	
Puntos alcanzados		7



(F-08)

Matriz para priorización de ideas de Proyectos del Plan Zonal de Desarrollo Territorial

Departamento: La Paz Municipio: Cane Zona#: 2 Fecha: 11/12/2014 Eje Temático: Seguridad Alimentaria
Lugar Asamblea: Biblioteca Municipal

	Ponderación	Comunidad: La Cañada	
		1	2
Criterio 1. Alcance de la idea del proyecto			
-Resuelve el problema para una comunidad	1		
-Resuelve el problema para varias comunidades	2		
-Resuelve el problema para todas las comunidades de la Zona Territorial	3	x	x
Criterio 2. Género/Grupos vulnerables			
-La idea de proyecto propuesta no aligera la carga de trabajo de las mujeres/niños/etnias	1		x
-La idea de proyecto propuesta alivia un poco la carga de trabajo de las mujeres/niños/etnias	2	x	
-La idea de proyecto resuelve una necesidad sentida de las mujeres/niños/etnias	3		
Criterio 3. Importancia del proyecto			
-El proyecto es aceptable (no daña el ambiente y favorece la inversión)	1		x
-El proyecto es necesario (en virtud que contribuye con el desarrollo social y económico)	2	x	
-El proyecto es vital (porque la vida de la población depende de sus beneficios)	3		
Criterio 4. Número de beneficiarios que atiende			
-El proyecto atiende menos de 300 beneficiarios	1	x	x
-El proyecto atiende entre 300 y 1,000 beneficiarios	2		
-El proyecto atiende más de 1,000 beneficiarios	3		
Puntos alcanzados		8	6



(F-08)

Matriz para priorización de ideas de Proyectos del Plan Zonal de Desarrollo Territorial

Departamento: La Paz Municipio: Cane Zona#: 2 Fecha: **11/12/2014** Eje Temático: Tierra
Lugar Asamblea: Biblioteca Municipal

	Ponderación	Comunidad: La Cañada	
		1	2
Criterio 1. Alcance de la idea del proyecto			
-Resuelve el problema para una comunidad	1		
-Resuelve el problema para varias comunidades	2		
-Resuelve el problema para todas las comunidades de la Zona Territorial	3	x	x
Criterio 2. Género/Grupos vulnerables			
-La idea de proyecto propuesta no aligera la carga de trabajo de las mujeres/niños/etnias	1	x	
-La idea de proyecto propuesta alivia un poco la carga de trabajo de las mujeres/niños/etnias	2		x
-La idea de proyecto resuelve una necesidad sentida de las mujeres/niños/etnias	3		
Criterio 3. Importancia del proyecto			
-El proyecto es aceptable (no daña el ambiente y favorece la inversión)	1	x	x
-El proyecto es necesario (en virtud que contribuye con el desarrollo social y económico)	2		
-El proyecto es vital (porque la vida de la población depende de sus beneficios)	3		
Criterio 4. Número de beneficiarios que atiende			
-El proyecto atiende menos de 300 beneficiarios	1	x	x
-El proyecto atiende entre 300 y 1,000 beneficiarios	2		
-El proyecto atiende más de 1,000 beneficiarios	3		
Puntos alcanzados		6	7



(F-08)

Matriz para priorización de ideas de Proyectos del Plan Zonal de Desarrollo Territorial

Departamento: La Paz Municipio: Cane Zona#: 2 Fecha: 11/12/2014 Eje Temático: Participación
Lugar Asamblea: Biblioteca Municipal

	Ponderación	Comunidad: La Cañada
		1
Criterio 1. Alcance de la idea del proyecto		
-Resuelve el problema para una comunidad	1	
-Resuelve el problema para varias comunidades	2	
-Resuelve el problema para todas las comunidades de la Zona Territorial	3	x
Criterio 2. Género/Grupos vulnerables		
-La idea de proyecto propuesta no aligera la carga de trabajo de las mujeres/niños/etnias	1	x
-La idea de proyecto propuesta alivia un poco la carga de trabajo de las mujeres/niños/etnias	2	
-La idea de proyecto resuelve una necesidad sentida de las mujeres/niños/etnias	3	
Criterio 3. Importancia del proyecto		
-El proyecto es aceptable (no daña el ambiente y favorece la inversión)	1	x
-El proyecto es necesario (en virtud que contribuye con el desarrollo social y económico)	2	
-El proyecto es vital (porque la vida de la población depende de sus beneficios)	3	
Criterio 4. Número de beneficiarios que atiende		
-El proyecto atiende menos de 300 beneficiarios	1	x
-El proyecto atiende entre 300 y 1,000 beneficiarios	2	
-El proyecto atiende más de 1,000 beneficiarios	3	
Puntos alcanzados		6



(F-08)

Matriz para priorización de ideas de Proyectos del Plan Zonal de Desarrollo Territorial

Departamento: La Paz Municipio: Cane Zona#: 2 Fecha: 11/12/2014 Eje Temático: Seguridad Ciudadana
Lugar Asamblea: Biblioteca Municipal

	Ponderación	Comunidad: La Cañada
		1
Criterio 1. Alcance de la idea del proyecto		
-Resuelve el problema para una comunidad	1	
-Resuelve el problema para varias comunidades	2	
-Resuelve el problema para todas las comunidades de la Zona Territorial	3	x
Criterio 2. Género/Grupos vulnerables		
-La idea de proyecto propuesta no aligera la carga de trabajo de las mujeres/niños/etnias	1	
-La idea de proyecto propuesta alivia un poco la carga de trabajo de las mujeres/niños/etnias	2	x
-La idea de proyecto resuelve una necesidad sentida de las mujeres/niños/etnias	3	
Criterio 3. Importancia del proyecto		
-El proyecto es aceptable (no daña el ambiente y favorece la inversión)	1	
-El proyecto es necesario (en virtud que contribuye con el desarrollo social y económico)	2	x
-El proyecto es vital (porque la vida de la población depende de sus beneficios)	3	
Criterio 4. Número de beneficiarios que atiende		
-El proyecto atiende menos de 300 beneficiarios	1	x
-El proyecto atiende entre 300 y 1,000 beneficiarios	2	
-El proyecto atiende más de 1,000 beneficiarios	3	
Puntos alcanzados		8



(F-08)

Matriz para priorización de ideas de Proyectos del Plan Zonal de Desarrollo Territorial

Departamento: La Paz Municipio: Cane Zona#: 2 Fecha: 11/12/2014 Eje Temático: Infraestructura Social
Lugar Asamblea: Biblioteca Municipal

	Ponderación	Comunidad: La Cañada
		1
Criterio 1. Alcance de la idea del proyecto		
-Resuelve el problema para una comunidad	1	
-Resuelve el problema para varias comunidades	2	
-Resuelve el problema para todas las comunidades de la Zona Territorial	3	x
Criterio 2. Género/Grupos vulnerables		
-La idea de proyecto propuesta no aligera la carga de trabajo de las mujeres/niños/etnias	1	
-La idea de proyecto propuesta alivia un poco la carga de trabajo de las mujeres/niños/etnias	2	x
-La idea de proyecto resuelve una necesidad sentida de las mujeres/niños/etnias	3	
Criterio 3. Importancia del proyecto		
-El proyecto es aceptable (no daña el ambiente y favorece la inversión)	1	
-El proyecto es necesario (en virtud que contribuye con el desarrollo social y económico)	2	x
-El proyecto es vital (porque la vida de la población depende de sus beneficios)	3	
Criterio 4. Número de beneficiarios que atiende		
-El proyecto atiende menos de 300 beneficiarios	1	x
-El proyecto atiende entre 300 y 1,000 beneficiarios	2	
-El proyecto atiende más de 1,000 beneficiarios	3	
Puntos alcanzados		8



(F-10)

Programación del Plan Zonal de Desarrollo Territorial

Departamento: La Paz

Municipio: Cane Zona#: 2 Fecha: **11/12/2014**

Temática: Ordenamiento Territorial

Lugar

Asamblea: Biblioteca Municipal

Prioridad	Nombre del proyecto/sector de desarrollo	Comunidad	# De beneficiario	Año Ejecución						Costo aproximado	Aporte comunitario
				15	16	17	18	19	20		
1 ^a	Legalización por parte del INA, con el apoyo de la municipalidad para adquisición de tierras de la comunidad.	La Cañada	105	X						L.100,000.00	L.40,000.00
2 ^a	Reparación de calles con apoyo de la comunidad con los recursos y materiales que cuenta la misma.	La Cañada	105		X					L.100,000.00	L.5,000.00
3 ^a	Supervisión por parte de la UMA para protección de las áreas verdes.	La Cañada	105	X	X	X	X	X	X	L.5,000.00	L.1,000.00

(F-10)

Programación del Plan Zonal de Desarrollo Territorial

Departamento: La Paz

Municipio: Cane Zona#: 2 Fecha: **11/12/2014**

Temática: Salud y Nutrición

Lugar Asamblea:

Biblioteca Municipal

Prioridad	Nombre del proyecto/sector de desarrollo	Comunidad	# De beneficiario	Año Ejecución						Costo aproximado	Aporte comunitario
				15	16	17	18	19	20		
1 ^a	Charlas de higiene y prevención del dengue para toda la comunidad.	La Cañada	105	X	X	X	X	X	X	L.5,000.00	L.500.00



(F-10)

Programación del Plan Zonal de Desarrollo Territorial

Departamento: La Paz

Municipio: Cane

Zona#: 2

Fecha: **11/12/2014**

Temática: Educación

Lugar

Asamblea: Biblioteca Municipal

Prioridad	Nombre del proyecto/sector de desarrollo	Comunidad	# De beneficiario	Año Ejecución						Costo aproximado	Aporte comunitario
				15	16	17	18	19	20		
1 ^a	1. Construcción y equipamiento de una sala de computación para la Escuela.	La Cañada	21		X					L.250,000.00	L. 15,000.00
2 ^a	2. Impartir clases domiciliarias para adultos que no han cursado nivel básico.	La Cañada	21	X	X	X	X	X	X	L.10,000.00	L.500.00

(F-10)

Programación del Plan Zonal de Desarrollo Territorial

Departamento: La Paz

Municipio: Cane

Zona#: 2

Fecha: **11/12/2014**

Temática: Recursos Naturales y Ambiente

Lugar

Asamblea: Biblioteca Municipal

Prioridad	Nombre del proyecto/sector de desarrollo	Comunidad	# De beneficiario	Año Ejecución						Costo aproximado	Aporte comunitario
				15	16	17	18	19	20		
1 ^a	Donación de 3 árboles maderables por familia en la comunidad.	La Cañada	105		X					L.15,000.00	L.500.00
2 ^a	Campañas de limpieza involucrando a estudiantes.	La Cañada	105	X	X	X	X	X	X	L.8,000.00	L.500.00
3 ^a	Construcción de 3 basureros en algunas áreas de la comunidad.	La Cañada	105		X					L.5,000.00	L.5,000.00



(F-10)

Programación del Plan Zonal de Desarrollo Territorial

Departamento: La Paz Municipio: Cane Zona#: 2 Fecha: **11/12/2014** Temática: Grupos Vulnerables: Niñez Lugar
 Asamblea: Biblioteca Municipal

Prioridad	Nombre del proyecto/sector de desarrollo	Comunidad	# De beneficiario	Año Ejecución						Costo aproximado	Aporte comunitario
				15	16	17	18	19	20		
1 ^a	Adquisición de un bono Estudiantil.	La Cañada	105	X	X	X	X	X	X	L.50,000.00	

(F-10)

Programación del Plan Zonal de Desarrollo Territorial

Departamento: La Paz Municipio: Cane Zona#:2 Fecha: **11/12/2014** Temática: Grupos Vulnerables: Juventud Lugar Asamblea:
 Biblioteca Municipal

Prioridad	Nombre del proyecto/sector de desarrollo	Comunidad	# De beneficiario	Año Ejecución						Costo aproximado	Aporte comunitario
				15	16	17	18	19	20		
1 ^a	Adquisición de bono de transporte a jóvenes para estudio.	La Cañada	105	X	X	X	X	X	X	L.25,000.00	



(F-10)

Programación del Plan Zonal de Desarrollo Territorial

Departamento: La Paz Municipio: Cane Zona#: 2 Fecha: 11/12/2014 Temática: Grupos Vulnerables: Mujeres
Lugar Asamblea: Biblioteca Municipal

Prioridad	Nombre del proyecto/sector de desarrollo	Comunidad	# De beneficiario	Año Ejecución						Costo aproximado	Aporte comunitario
				15	16	17	18	19	20		
1 ^a	Crear microempresas a 4 mujeres emprendedoras.	La Cañada	4			X				L.60,000.00	L.20,000.00

(F-10)

Programación del Plan Zonal de Desarrollo Territorial

Departamento: La Paz Municipio: Cane Zona#:2 Fecha: 11/12/2014 Temática: Grupos Vulnerables: Tercera Edad Lugar Asamblea: Biblioteca Municipal

Prioridad	Nombre del proyecto/sector de desarrollo	Comunidad	# De beneficiario	Año Ejecución						Costo aproximado	Aporte comunitario
				15	16	17	18	19	20		
1 ^a	Acreditar el bono a 4 personas de la tercera edad de forma equitativa.	La Cañada	4	X	X	X	X	X	X	L.26,400.00	



(F-10)

Programación del Plan Zonal de Desarrollo Territorial

Departamento: La Paz Municipio: Cane Zona#:2 Fecha: 11/12/2014 Temática: Agua y Saneamiento Lugar Asamblea: Biblioteca Municipal

Prioridad	Nombre del proyecto/sector de desarrollo	Comunidad	# De beneficiario	Año Ejecución						Costo aproximado	Aporte comunitario
				15	16	17	18	19	20		
1 ^a	Estudio y reparación de una bomba de presión para el servicio de agua potable.	La Cañada	105	X						L.100,000.00	L.10,000.00

(F-10)

Programación del Plan Zonal de Desarrollo Territorial

Departamento: La Paz Municipio: Cane Zona#:2 Fecha: 11/12/2014 Temática: Seguridad Alimentaria Lugar Asamblea: Biblioteca Municipal

Prioridad	Nombre del proyecto/sector de desarrollo	Comunidad	# De beneficiario	Año Ejecución						Costo aproximado	Aporte comunitario
				15	16	17	18	19	20		
1 ^a	Crear huertos y viveros familiares en las 10 viviendas de la comunidad.	La Cañada	105	X	X	X	X	X	X	L.10,000.00	L.1,000.00
2 ^a	Compra de insecticida contra el gusano cogollero y veneno para ratones a 11 personas que cultivan en la comunidad.	La Cañada	11		X		X		X	L.116,000.00	L.4,000.00



(F-10)

Programación del Plan Zonal de Desarrollo Territorial

Departamento: La Paz Municipio: Cane Zona#: 2 Fecha: 11/12/2014 Temática: Tierra Lugar Asamblea: Biblioteca Municipal

Prioridad	Nombre del proyecto/sector de desarrollo	Comunida d	# De beneficiar io	Año Ejecución						Costo aproximado	Aporte comunitario
				15	16	17	18	19	20		
1 ^a	Compra de un terreno para cultivo comunitario.	La Cañada	11			X				L.100,000. 00	L.20,000.00
2 ^a	Construcción de un tanque para almacenamiento de agua a cultivos.	La Cañada	11				X			L.50,000.0 0	L.5,000.00

(F-10)

Programación del Plan Zonal de Desarrollo Territorial

Departamento: La Paz Municipio: Cane Zona#:2 Fecha: 11/12/2014 Temática: Participación Lugar Asamblea: Biblioteca Municipal

Prioridad	Nombre del proyecto/sector de desarrollo	Comunida d	# De beneficiar io	Año Ejecución						Costo aproximad o	Aporte comunitario
				15	16	17	18	19	20		
1 ^a	Capacitaciones de liderazgo a jóvenes y personas adultas para implementar organismos de la sociedad civil.	La Cañada				X		X		L.10,000.0 0	L.500.00



(F-10)

Programación del Plan Zonal de Desarrollo Territorial

Departamento: La Paz Municipio: Cane Zona#: 2 Fecha: 11/12/2014 Temática: Seguridad Ciudadana Lugar Asamblea: Biblioteca Municipal

Prioridad	Nombre del proyecto/sector de desarrollo	Comunidad	# De beneficiario	Año Ejecución						Costo aproximado	Aporte comunitario	
				15	16	17	18	19	20			
1 ^a	Organización de mesas de seguridad ciudadana para vigilancia de la comunidad.	La Cañada	105		X		X			X	L.20,000.00	L.500.00

(F-10)

Programación del Plan Zonal de Desarrollo Territorial

Departamento: La Paz Municipio: Cane Zona#: 2 Fecha: Temática: Infraestructura Social Lugar Asamblea: Biblioteca Municipal

Prioridad	Nombre del proyecto/sector de desarrollo	Comunidad	# De beneficiario	Año Ejecución						Costo aproximado	Aporte comunitario	
				15	16	17	18	19	20			
1 ^a	Construcción de una cancha polideportiva.	La Cañada	105	X							L.700,000.00	L.10,000.00



ZONA Nº-3



(F-07)

Listado de tres proyectos priorizados de los Planes de Desarrollo de cada comunidad por zona y por eje temático

Departamento: La Paz Municipio: Cane Zona# : 3 Fecha: 10/12/2014 Eje Temático: Ordenamiento Territorial

No	Nombre Comunidad	Nombre de los proyectos priorizados	Costos aproximados
1.	Calabazas	1. Legalización por parte del INA y con apoyo de la municipalidad para la adquisición de títulos de propiedad en las 16 viviendas.	L.50,000.00
		2. Asignar un área de reserva forestal para protección de áreas verdes.	L.15,000.00
		3. Organizar un comité de vigilancia para protección de áreas verdes.	L.2,500.00
2.	Flor Blanca	1. Legalización por parte del INA y con apoyo de la municipalidad para la adquisición de título de propiedad en las 9 viviendas.	L.50,000.00
		2. Asignar un área de reserva forestal para protección del pino.	L.2,500.00
3.	El Carrizal	1. Legalización por parte del INA, y con apoyo de la Municipalidad para adquisición de título de propiedad en las 9 viviendas.	L.50,000.00
		2. Asignar un área de reserva forestal para protección del pino.	L.2,500.00
		3. Organizar un comité de vigilancia para protección de las áreas verdes.	L.2,500.00



(F-07)

Listado de tres proyectos priorizados de los Planes de Desarrollo de cada comunidad por zona y por eje temático

Departamento: La Paz

Municipio: Cane

Zona# : 3

Fecha: 10/12/2014

Eje Temático: **Salud y Nutrición**

No	Nombre Comunidad	Nombre de los proyectos priorizados	Costos aproximados
1.	Calabazas	1. Charlas de salud e higiene para mantenimiento del agua potable.	L.5,000.00
		2. Abatización de las pilas en las 16 viviendas.	L.6,000.00
2.	Flor Blanca	1. Abatización de los depósitos de agua en las 9 viviendas	L.6,000.00
3.	El Carrizal	N/A	



(F-07)

Listado de tres proyectos priorizados de los Planes de Desarrollo de cada comunidad por zona y por eje temático

Departamento: La Paz

Municipio: Cane

Zona# : 3 Fecha: 10/12/2014

Eje Temático:

Educación

No	Nombre Comunidad	Nombre de los proyectos priorizados	Costos aproximados
1.	Calabazas	1. Proyecto de un aula de computación equipada.	L.250,000.00
		2. Responsabilizar a la sociedad de padres de familia para fortalecer la merienda escolar.	L.10,000.00
		3. Crear una escuela orientada a padres de familia brindándoles charlas de consejería para evitar la deserción escolar.	L.4,000.00
2.	Flor Blanca	1. Donación de útiles escolares a 15 niños de escasos recursos económicos.	L.20,000.00
		2. Responsabilizar a la sociedad de padres de familia para fortalecer la merienda escolar.	L.10,000.00
		3. Crear una escuela orientada a padres de familia brindándoles charlas de consejería para evitar la deserción de alumnos.	L.4,000.00
3.	El Carrizal	1. Crear una Escuela orientada a padres de familia.	L.2,000.00
		2. Responsabilizar a la sociedad de padres de familia para fortalecer la merienda escolar.	L.10,000.00



(F-07)

Listado de tres proyectos priorizados de los Planes de Desarrollo de cada comunidad por zona y por eje temático
Departamento: La Paz Municipio: Cane Zona# : 3 Fecha: 10/12/2014 Eje Temático: **Recursos Naturales y Ambiente**

No	Nombre Comunidad	Nombre de los proyectos priorizados	Costos aproximados
1.	Calabazas	1. Construcción de 3 basureros en algunas zonas estratégicas de la comunidad.	L.3,000.00
		2. Siembra de árboles y protección de áreas verdes.	L.5,000.00
2.	Flor Blanca	1. Sembrar árboles y proteger las áreas verdes.	L.5,000.00
3.	El Carrizal	1. Sembrar árboles y proteger las áreas verdes.	L5,000.00
		2. Construcción de 2 basureros reciclables.	L.1,000.00

(F-07)

Listado de tres proyectos priorizados de los Planes de Desarrollo de cada comunidad por zona y por eje temático
Departamento: La Paz Municipio: Cane Zona# : 3 Fecha: 10/12/2014 Eje Temático: **Niñez**

No	Nombre Comunidad	Nombre de los proyectos priorizados	Costos aproximados
1.	Calabazas	1. Becas estudiantiles para niños de escasos recursos económicos.	L.40,000
2.	Flor Blanca	1. Becas estudiantiles para 10 niños de escasos recursos económicos.	L.40,000
3.	El Carrizal	1. Becas estudiantiles para 5 niños de escasos recursos económicos.	L20,000.00



(F-07)

Listado de tres proyectos priorizados de los Planes de Desarrollo de cada comunidad por zona y por eje temático
Departamento: La Paz Municipio: Cane Zona#: 3 Fecha: 10/12/2014 Eje Temático: **Grupos**
Vulnerables: Juventud

No	Nombre Comunidad	Nombre de los proyectos priorizados	Costos aproximados
1.	Calabazas	1. Charlas a padres de familia y a jóvenes sobre la educación sexual.	L.1,000.00
2.	Flor Blanca	1. Charlas a padres de familia y a jóvenes sobre la educación sexual.	L.1,000.00
3.	El Carrizal	1. Charlas a padres de familia y a jóvenes sobre la educación sexual.	L.1,000.00

(F-07)

Listado de tres proyectos priorizados de los Planes de Desarrollo de cada comunidad por zona y por eje temático
Departamento: La Paz Municipio: Cane Zona#: 3 Fecha: 10/12/2014 Eje Temático: **Grupos**
Vulnerables: Mujeres

No	Nombre Comunidad	Nombre de los proyectos priorizados	Costos aproximados
1.	Calabazas	1. Capacitar a 2 mujeres para que formen una microempresa.	L.20,000.00
2.	Flor Blanca	1. Brindar asistencia técnica y financiera 3 tres personas de la comunidad para que formen una microempresa.	L.10,000.00
3.	El Carrizal	1. Capacitar a 2 mujeres para que formen su propia microempresa.	L.20,000.00



(F-07)

Listado de tres proyectos priorizados de los Planes de Desarrollo de cada comunidad por zona y por eje temático

Departamento: La Paz

Municipio: Cane

Zona# : 3

Fecha: 10/12/2014

Eje Temático: **Grupos**

Vulnerables: Tercera Edad

No	Nombre Comunidad	Nombre de los proyectos priorizados	Costos aproximados
1.	Calabazas	1. Adquisición de Bono a 4 personas la tercera edad.	L.17,600.00
2.	Flor Blanca	N/A	
3.	El Carrizal	1. Acreditar el bono de la tercera edad para 2 adultos de la comunidad.	L.8,800.00

(F-07)

Listado de tres proyectos priorizados de los Planes de Desarrollo de cada comunidad por zona y por eje temático

Departamento: La Paz

Municipio: Cane

Zona# : 3

Fecha: 10/12/2014

Eje Temático: **Vivienda**

No	Nombre Comunidad	Nombre de los proyectos priorizados	Costos aproximados
1.	Calabazas	N/A	
2.	Flor Blanca	Construcción de nuevas piezas a 4 viviendas que lo necesitan.	L. 45,000.00
3.	El Carrizal	N/A	



(F-07)

Listado de tres proyectos priorizados de los Planes de Desarrollo de cada comunidad por zona y por eje temático

Departamento: La Paz

Municipio: Cane

Zona# : 3

Fecha: **10/12/2014**

Eje Temático: **Agua y Saneamiento**

No	Nombre Comunidad	Nombre de los proyectos priorizados	Costos aproximados
1.	Calabazas	1. Compra de un hipoclorador para purificar el agua.	L.50,000.00
		2. Campañas de limpieza general inducida por el sector salud.	L.8,000.00
2.	Flor Blanca	1. Estudio en busca de una fuente de agua que abastezca las 9 viviendas de la comunidad.	L.50,000.00
		2. Compra de tubería para el proyecto de agua.	L.100,000.00
		3. Construcción de crematorios familiares en las 9 viviendas de la comunidad.	L.5,000.00
3.	El Carrizal	1. Compra de un hipoclorador para purificación del agua.	L.50,000.00
		2. Campañas de limpieza inducidas por el sector salud y la comunidad.	L.2,000.00



(F-07)

Listado de tres proyectos priorizados de los Planes de Desarrollo de cada comunidad por zona y por eje temático

Departamento: La Paz

Municipio: Cane

Zona#: 3

Fecha: 10/12/2014

Eje Temático:

Seguridad Alimentaria

No	Nombre Comunidad	Nombre de los proyectos priorizados	Costos aproximados
1.	Calabazas	1. Crear huertos y viveros familiares a las 16 viviendas de la comunidad.	L.50,000.00
		2. Compra de insecticidas contra el gusano cogollero en el maíz y la broca en el café a las 16 personas que cultivan en la comunidad.	L.43,000.00
2.	Flor Blanca	1. Crear huertos y viveros de hortaliza para las 9 familias.	L.10,000.00
		2. Compra de insecticidas contra el gusano cogollero en el maíz y la broca en el café para 9 personas que cultivan.	L.30,000.00
3.	El Carrizal	1. Siembra de huertos y viveros de hortalizas para 9 familias.	L.10,000.00
		2. Compra de insecticida para fumigar los cultivos contra la plaga de broca y gusano cogollero.	L43,000.00



Listado de tres proyectos priorizados de los Planes de Desarrollo de cada comunidad por zona y por eje temático

Departamento: La Paz Municipio: Cane Zona# : 3 Fecha: 10/12/2014

Eje Temático: Tierra

No	Nombre Comunidad	Nombre de los proyectos priorizados	Costos aproximados
1.	Calabazas	1. Proyecto de riego por goteo.	L.100,000.00
		2. Construcción de barreras de retención para que no se labre la tierra de cultivo.	L.2,000.00
		3. Construcción de aboneras orgánicas para fertilizarla tierra.	L.4,000.00
2.	Flor Blanca	1. Construcción de barreras de retención para que no se labre la tierra.	L.1,000.00
		2. Construcción de aboneras orgánicas para fertilizar la tierra.	L.1,500.00
3.	El Carrizal	1. Proyecto de riego por goteo para los cultivos.	L.100,000.00

Listado de tres proyectos priorizados de los Planes de Desarrollo de cada comunidad por zona y por eje temático

Departamento: La Paz Municipio: Cane Zona# : 3 Fecha: 10/12/2014 Eje Temático: Participación

No	Nombre Comunidad	Nombre de los proyectos priorizados	Costos aproximados
1.	Calabazas	1. Capacitaciones de liderazgo a hombres y mujeres para crear organismos de la sociedad civil.	L.15,000.00
2.	Flor Blanca	1. Capacitaciones de liderazgo a hombres y mujeres para crear organismos de la sociedad civil.	L.10,000.00
3.	El Carrizal	1. Capacitaciones de liderazgo a hombre y mujeres para crear organismos de la sociedad civil.	L.10,000.00



(F-07)

Listado de tres proyectos priorizados de los Planes de Desarrollo de cada comunidad por zona y por eje temático

Departamento: La Paz

Municipio: Cane

Zona# : 3

Fecha: 10/12/2014

Eje Temático: Seguridad Ciudadana

No	Nombre Comunidad	Nombre de los proyectos priorizados	Costos aproximados
1.	Calabazas	1. Dar continuidad a la mesa ciudadana.	L.10,000.00
2.	Flor Blanca	1. Dar continuidad a la mesa ciudadana para tener vigilancia en la comunidad.	L.5,000.00
3.	El Carrizal	1. Dar continuidad a las mesas ciudadana para vigilancia de la comunidad.	L.5,000.00

(F-07)

Listado de tres proyectos priorizados de los Planes de Desarrollo de cada comunidad por zona y por eje temático

Departamento: La Paz

Municipio: Cane

Zona# : 3

Fecha: 10/12/2014

Eje Temático: Infraestructura Social

No	Nombre Comunidad	Nombre de los proyectos priorizados	Costos aproximados
1.	Calabazas	1. Reparación y mantenimiento a la vía de acceso a la comunidad de Las Calabazas.	L.100,000.00
		2. Construcción de un centro comunal.	L.300,000.00
2.	Flor Blanca	1. Proyecto de electrificación a las 9 viviendas de la comunidad.	L.100,000.00
		2. Reparación y mantenimiento a la vía de acceso a la comunidad de Flor Blanca.	L.100,000.00
3.	El Carrizal	1. Reparación y mejoramiento de la vía de acceso a la comunidad del Carrizal.	L.100,000.00



(F-08)

Matriz para priorización de ideas de Proyectos del Plan Zonal de Desarrollo Territorial

Departamento: La Paz Municipio: Cane Zona#: 3 Fecha: **10/12/2014** Eje Temático: OT Lugar Asamblea: Calabazas

	Ponderación	Comunidad: Calabazas			Comunidad: Flor Blanca		Comunidad: Carrizal		
		1	2	3	1	2	1	2	3
Criterio 1. Alcance de la idea del proyecto									
-Resuelve el problema para una comunidad	1			X					X
-Resuelve el problema para varias comunidades	2		X				X	X	
-Resuelve el problema para todas las comunidades de la Zona Territorial	3	X			X	X			
Criterio 2. Género/Grupos vulnerables									
-La idea de proyecto propuesta no aligera la carga de trabajo de las mujeres/niños/etnias	1								
-La idea de proyecto propuesta alivia un poco la carga de trabajo de las mujeres/niños/etnias	2		X	X		X		X	X
-La idea de proyecto resuelve una necesidad sentida de las mujeres/niños/etnias	3	X			X		X		
Criterio 3. Importancia del proyecto									
-El proyecto es aceptable (no daña el ambiente y favorece la inversión)	1		X	X		X		X	X
-El proyecto es necesario (en virtud que contribuye con el desarrollo social y económico)	2	X			X				
-El proyecto es vital (porque la vida de la población depende de sus beneficios)	3						X		
Criterio 4. Número de beneficiarios que atiende									
-El proyecto atiende menos de 300 beneficiarios	1	X	X	X	X	X	X	X	X
-El proyecto atiende entre 300 y 1,000 beneficiarios	2								
-El proyecto atiende más de 1,000 beneficiarios	3								
Puntos alcanzados		9	6	5	9	6	10	6	5



(F-08)

Matriz para priorización de ideas de Proyectos del Plan Zonal de Desarrollo Territorial

Departamento: La Paz Municipio: Cane Zona#:3 Fecha: 10/12/2014 Eje Temático: Salud y Nutrición
Lugar Asamblea: Calabazas

	Ponderación	Comunidad: Calabazas		Comunidad: Flor Blanca	Comunidad: Carrizal
		1	2	1	1
Criterio 1. Alcance de la idea del proyecto					
-Resuelve el problema para una comunidad	1	X			
-Resuelve el problema para varias comunidades	2		X	X	
-Resuelve el problema para todas las comunidades de la Zona Territorial	3				N/A
Criterio 2. Género/Grupos vulnerables					
-La idea de proyecto propuesta no aligera la carga de trabajo de las mujeres/niños/etnias	1		X	X	
-La idea de proyecto propuesta alivia un poco la carga de trabajo de las mujeres/niños/etnias	2	X			
-La idea de proyecto resuelve una necesidad sentida de las mujeres/niños/etnias	3				
Criterio 3. Importancia del proyecto					
-El proyecto es aceptable (no daña el ambiente y favorece la inversión)	1		X	X	
-El proyecto es necesario (en virtud que contribuye con el desarrollo social y económico)	2	X			
-El proyecto es vital (porque la vida de la población depende de sus beneficios)	3				
Criterio 4. Número de beneficiarios que atiende					
-El proyecto atiende menos de 300 beneficiarios	1	X	X	X	
-El proyecto atiende entre 300 y 1,000 beneficiarios	2				
-El proyecto atiende más de 1,000 beneficiarios	3				
Puntos alcanzados		6	5	5	



(F-08)

Matriz para priorización de ideas de Proyectos del Plan Zonal de Desarrollo Territorial

Departamento: La Paz Municipio: Cane Zona#: 3 Fecha: **10/12/2014** Eje Temático: Educación
Lugar Asamblea: Calabazas

	Ponderación	Comunidad: Calabazas			Comunidad: Flor Blanca			Comunidad: Carrizal	
		1	2	3	1	2	3	1	2
Criterio 1. Alcance de la idea del proyecto									
-Resuelve el problema para una comunidad	1				X		X	X	X
-Resuelve el problema para varias comunidades	2								
-Resuelve el problema para todas las comunidades de la Zona Territorial	3	X	X	X		X			
Criterio 2. Género/Grupos vulnerables									
-La idea de proyecto propuesta no aligera la carga de trabajo de las mujeres/niños/etnias	1			X					
-La idea de proyecto propuesta alivia un poco la carga de trabajo de las mujeres/niños/etnias	2	X			X	X	X	X	X
-La idea de proyecto resuelve una necesidad sentida de las mujeres/niños/etnias	3		X						
Criterio 3. Importancia del proyecto									
-El proyecto es aceptable (no daña el ambiente y favorece la inversión)	1			X			X		X
-El proyecto es necesario (en virtud que contribuye con el desarrollo social y económico)	2	X	X		X	X		X	
-El proyecto es vital (porque la vida de la población depende de sus beneficios)	3								
Criterio 4. Número de beneficiarios que atiende									
-El proyecto atiende menos de 300 beneficiarios	1	X	X	X	X	X	X	X	X
-El proyecto atiende entre 300 y 1,000 beneficiarios	2								
-El proyecto atiende más de 1,000 beneficiarios	3								
Puntos alcanzados		8	9	6	6	8	5	6	5



(F-08)

Matriz para priorización de ideas de Proyectos del Plan Zonal de Desarrollo Territorial

Departamento: La Paz Municipio: Cane Zona#: 3

Fecha: **10/12/2014** Eje Temático: Recursos Naturales y Ambiente
Lugar Asamblea: Calabazas

	Ponderación	Comunidad: Calabazas		Comunidad: Flor Blanca	Comunidad: Carrizal	
		1	2	1	1	2
Criterio 1. Alcance de la idea del proyecto						
-Resuelve el problema para una comunidad	1					
-Resuelve el problema para varias comunidades	2	X				X
-Resuelve el problema para todas las comunidades de la Zona Territorial	3		X	X	X	
Criterio 2. Género/Grupos vulnerables						
-La idea de proyecto propuesta no aligera la carga de trabajo de las mujeres/niños/etnias	1	X	X	X	X	X
-La idea de proyecto propuesta alivia un poco la carga de trabajo de las mujeres/niños/etnias	2					
-La idea de proyecto resuelve una necesidad sentida de las mujeres/niños/etnias	3					
Criterio 3. Importancia del proyecto						
-El proyecto es aceptable (no daña el ambiente y favorece la inversión)	1					
-El proyecto es necesario (en virtud que contribuye con el desarrollo social y económico)	2	X				X
-El proyecto es vital (porque la vida de la población depende de sus beneficios)	3		X	X	X	
Criterio 4. Número de beneficiarios que atiende						
-El proyecto atiende menos de 300 beneficiarios	1	X	X	X	X	X
-El proyecto atiende entre 300 y 1,000 beneficiarios	2					
-El proyecto atiende más de 1,000 beneficiarios	3					
Puntos alcanzados		6	8	8	8	6



(F-08)

Matriz para priorización de ideas de Proyectos del Plan Zonal de Desarrollo Territorial

Departamento: La Paz Municipio: Cane Zona#: 3 Fecha: **10/12/2014** Eje Temático: Niñez Lugar Asamblea: Calabazas

	Ponderación	Comunidad: Calabazas	Comunidad: Flor Blanca	Comunidad: Carrizal
		1	1	1
Criterio 1. Alcance de la idea del proyecto				
-Resuelve el problema para una comunidad	1			
-Resuelve el problema para varias comunidades	2			
-Resuelve el problema para todas las comunidades de la Zona Territorial	3	X	X	X
Criterio 2. Género/Grupos vulnerables				
-La idea de proyecto propuesta no aligera la carga de trabajo de las mujeres/niños/etnias	1			
-La idea de proyecto propuesta alivia un poco la carga de trabajo de las mujeres/niños/etnias	2	X	X	X
-La idea de proyecto resuelve una necesidad sentida de las mujeres/niños/etnias	3			
Criterio 3. Importancia del proyecto				
-El proyecto es aceptable (no daña el ambiente y favorece la inversión)	1	X	X	X
-El proyecto es necesario (en virtud que contribuye con el desarrollo social y económico)	2			
-El proyecto es vital (porque la vida de la población depende de sus beneficios)	3			
Criterio 4. Número de beneficiarios que atiende				
-El proyecto atiende menos de 300 beneficiarios	1	X	X	X
-El proyecto atiende entre 300 y 1,000 beneficiarios	2			
-El proyecto atiende más de 1,000 beneficiarios	3			
Puntos alcanzados		7	7	7



(F-08)

Matriz para priorización de ideas de Proyectos del Plan Zonal de Desarrollo Territorial

Departamento: La Paz Municipio: Cane Zona#: 3 Fecha: 10/12/2014 Eje Temático: Juventud Lugar Asamblea: Calabazas

	Ponderación	Comunidad: Calabazas	Comunidad: Flor Blanca	Comunidad: Carrizal
		1	1	1
Criterio 1. Alcance de la idea del proyecto				
-Resuelve el problema para una comunidad	1			
-Resuelve el problema para varias comunidades	2			
-Resuelve el problema para todas las comunidades de la Zona Territorial	3	X	X	X
Criterio 2. Género/Grupos vulnerables				
-La idea de proyecto propuesta no aligera la carga de trabajo de las mujeres/niños/etnias	1	X	X	X
-La idea de proyecto propuesta alivia un poco la carga de trabajo de las mujeres/niños/etnias	2			
-La idea de proyecto resuelve una necesidad sentida de las mujeres/niños/etnias	3			
Criterio 3. Importancia del proyecto				
-El proyecto es aceptable (no daña el ambiente y favorece la inversión)	1	X	X	X
-El proyecto es necesario (en virtud que contribuye con el desarrollo social y económico)	2			
-El proyecto es vital (porque la vida de la población depende de sus beneficios)	3			
Criterio 4. Número de beneficiarios que atiende				
-El proyecto atiende menos de 300 beneficiarios	1	X	X	X
-El proyecto atiende entre 300 y 1,000 beneficiarios	2			
-El proyecto atiende más de 1,000 beneficiarios	3			
Puntos alcanzados		6	6	6



(F-08)

Matriz para priorización de ideas de Proyectos del Plan Zonal de Desarrollo Territorial

Departamento: La Paz Municipio: Cane Zona#: 3 Fecha: **10/12/2014** Eje Temático: Tercera Edad
Lugar Asamblea: Calabazas

	Ponderación	Comunidad: Calabazas	Comunidad: Flor Blanca	Comunidad: Carrizal
		1	1	1
Criterio 1. Alcance de la idea del proyecto				
-Resuelve el problema para una comunidad	1			
-Resuelve el problema para varias comunidades	2	x		x
-Resuelve el problema para todas las comunidades de la Zona Territorial	3		N/A	
Criterio 2. Género/Grupos vulnerables				
-La idea de proyecto propuesta no aligera la carga de trabajo de las mujeres/niños/etnias	1			
-La idea de proyecto propuesta alivia un poco la carga de trabajo de las mujeres/niños/etnias	2	x		x
-La idea de proyecto resuelve una necesidad sentida de las mujeres/niños/etnias	3			
Criterio 3. Importancia del proyecto				
-El proyecto es aceptable (no daña el ambiente y favorece la inversión)	1	x		x
-El proyecto es necesario (en virtud que contribuye con el desarrollo social y económico)	2			
-El proyecto es vital (porque la vida de la población depende de sus beneficios)	3			
Criterio 4. Número de beneficiarios que atiende				
-El proyecto atiende menos de 300 beneficiarios	1	x		x
-El proyecto atiende entre 300 y 1,000 beneficiarios	2			
-El proyecto atiende más de 1,000 beneficiarios	3			
Puntos alcanzados		6		6



(F-08)

Matriz para priorización de ideas de Proyectos del Plan Zonal de Desarrollo Territorial

Departamento: La Paz Municipio: Cane Zona#: 3 Fecha: 10/12/2014 Eje Temático: Mujeres Lugar Asamblea: Calabazas

	Ponderación	Comunidad: Calabazas	Comunidad: Flor Blanca	Comunidad: Carrizal
		1	1	1
Criterio 1. Alcance de la idea del proyecto				
-Resuelve el problema para una comunidad	1			
-Resuelve el problema para varias comunidades	2			
-Resuelve el problema para todas las comunidades de la Zona Territorial	3	X	X	X
Criterio 2. Género/Grupos vulnerables				
-La idea de proyecto propuesta no aligera la carga de trabajo de las mujeres/niños/etnias	1			
-La idea de proyecto propuesta alivia un poco la carga de trabajo de las mujeres/niños/etnias	2	X	X	X
-La idea de proyecto resuelve una necesidad sentida de las mujeres/niños/etnias	3			
Criterio 3. Importancia del proyecto				
-El proyecto es aceptable (no daña el ambiente y favorece la inversión)	1			
-El proyecto es necesario (en virtud que contribuye con el desarrollo social y económico)	2	X	X	X
-El proyecto es vital (porque la vida de la población depende de sus beneficios)	3			
Criterio 4. Número de beneficiarios que atiende				
-El proyecto atiende menos de 300 beneficiarios	1	X	X	X
-El proyecto atiende entre 300 y 1,000 beneficiarios	2			
-El proyecto atiende más de 1,000 beneficiarios	3			
Puntos alcanzados		8	8	8



(F-08)

Matriz para priorización de ideas de Proyectos del Plan Zonal de Desarrollo Territorial

Departamento: La Paz Municipio: Cane Zona#: 3 Fecha: 10/12/2014 Eje Temático: Vivienda Lugar Asamblea: Calabazas

	Ponderación	Comunidad: Calabazas	Comunidad: Flor Blanca	Comunidad: Carrizal
		1	1	1
Criterio 1. Alcance de la idea del proyecto				
-Resuelve el problema para una comunidad	1		x	
-Resuelve el problema para varias comunidades	2			
-Resuelve el problema para todas las comunidades de la Zona Territorial	3	N/A		N/A
Criterio 2. Género/Grupos vulnerables				
-La idea de proyecto propuesta no aligera la carga de trabajo de las mujeres/niños/etnias	1		x	
-La idea de proyecto propuesta alivia un poco la carga de trabajo de las mujeres/niños/etnias	2			
-La idea de proyecto resuelve una necesidad sentida de las mujeres/niños/etnias	3			
Criterio 3. Importancia del proyecto				
-El proyecto es aceptable (no daña el ambiente y favorece la inversión)	1			
-El proyecto es necesario (en virtud que contribuye con el desarrollo social y económico)	2		x	
-El proyecto es vital (porque la vida de la población depende de sus beneficios)	3			
Criterio 4. Número de beneficiarios que atiende				
-El proyecto atiende menos de 300 beneficiarios	1		x	
-El proyecto atiende entre 300 y 1,000 beneficiarios	2			
-El proyecto atiende más de 1,000 beneficiarios	3			
Puntos alcanzados			5	



(F-08)

Matriz para priorización de ideas de Proyectos del Plan Zonal de Desarrollo Territorial

Departamento: La Paz Municipio: Cane Zona#: 3 Fecha: **10/12/2014** Eje Temático: Agua y Saneamiento
Lugar Asamblea: Calabazas

	Ponderación	Comunidad: Calabazas		Comunidad: Flor Blanca			Comunidad: Carrizal	
		1	2	1	2	3	1	2
Criterio 1. Alcance de la idea del proyecto								
-Resuelve el problema para una comunidad	1			x	x	x		
-Resuelve el problema para varias comunidades	2	x	x				x	x
-Resuelve el problema para todas las comunidades de la Zona Territorial	3							
Criterio 2. Género/Grupos vulnerables								
-La idea de proyecto propuesta no aligera la carga de trabajo de las mujeres/niños/etnias	1		x			x		x
-La idea de proyecto propuesta alivia un poco la carga de trabajo de las mujeres/niños/etnias	2	x					x	
-La idea de proyecto resuelve una necesidad sentida de las mujeres/niños/etnias	3			x	x			
Criterio 3. Importancia del proyecto								
-El proyecto es aceptable (no daña el ambiente y favorece la inversión)	1	x	x			x	x	x
-El proyecto es necesario (en virtud que contribuye con el desarrollo social y económico)	2				x			
-El proyecto es vital (porque la vida de la población depende de sus beneficios)	3			x				
Criterio 4. Número de beneficiarios que atiende								
-El proyecto atiende menos de 300 beneficiarios	1	x	x	x	x	x	x	x
-El proyecto atiende entre 300 y 1,000 beneficiarios	2							
-El proyecto atiende más de 1,000 beneficiarios	3							
Puntos alcanzados		6	5	8	7	4	6	5



(F-08)

Matriz para priorización de ideas de Proyectos del Plan Zonal de Desarrollo Territorial

Departamento: La Paz Municipio: Cane Zona#: 3 Fecha: 10/12/2014 Eje Temático: Economía Lugar Asamblea: Calabazas

	Ponderación	Comunidad: Calabazas	Comunidad: Flor Blanca	Comunidad: Carrizal
		1	1	1
Criterio 1. Alcance de la idea del proyecto				
-Resuelve el problema para una comunidad	1			
-Resuelve el problema para varias comunidades	2	x	x	x
-Resuelve el problema para todas las comunidades de la Zona Territorial	3			
Criterio 2. Género/Grupos vulnerables				
-La idea de proyecto propuesta no aligera la carga de trabajo de las mujeres/niños/etnias	1	x	x	x
-La idea de proyecto propuesta alivia un poco la carga de trabajo de las mujeres/niños/etnias	2			
-La idea de proyecto resuelve una necesidad sentida de las mujeres/niños/etnias	3			
Criterio 3. Importancia del proyecto				
-El proyecto es aceptable (no daña el ambiente y favorece la inversión)	1	x	x	x
-El proyecto es necesario (en virtud que contribuye con el desarrollo social y económico)	2			
-El proyecto es vital (porque la vida de la población depende de sus beneficios)	3			
Criterio 4. Número de beneficiarios que atiende				
-El proyecto atiende menos de 300 beneficiarios	1	x	x	x
-El proyecto atiende entre 300 y 1,000 beneficiarios	2			
-El proyecto atiende más de 1,000 beneficiarios	3			
Puntos alcanzados		5	5	5



(F-08)

Matriz para priorización de ideas de Proyectos del Plan Zonal de Desarrollo Territorial

Departamento: La Paz Municipio: Cane Zona#: 3 Fecha: 10/12/2014 Eje Temático: Seguridad Alimentaria
Lugar Asamblea: Calabazas

	Ponderación	Comunidad: Calabazas		Comunidad: Flor Blanca		Comunidad: Carrizal	
		1	2	1	2	1	2
Criterio 1. Alcance de la idea del proyecto							
-Resuelve el problema para una comunidad	1						
-Resuelve el problema para varias comunidades	2						
-Resuelve el problema para todas las comunidades de la Zona Territorial	3	X	X	X	X	X	X
Criterio 2. Género/Grupos vulnerables							
-La idea de proyecto propuesta no aligera la carga de trabajo de las mujeres/niños/etnias	1		X		X		X
-La idea de proyecto propuesta alivia un poco la carga de trabajo de las mujeres/niños/etnias	2	X		X		X	
-La idea de proyecto resuelve una necesidad sentida de las mujeres/niños/etnias	3						
Criterio 3. Importancia del proyecto							
-El proyecto es aceptable (no daña el ambiente y favorece la inversión)	1		X		X		X
-El proyecto es necesario (en virtud que contribuye con el desarrollo social y económico)	2	X		X		X	
-El proyecto es vital (porque la vida de la población depende de sus beneficios)	3						
Criterio 4. Número de beneficiarios que atiende							
-El proyecto atiende menos de 300 beneficiarios	1	X	X	X	X	X	X
-El proyecto atiende entre 300 y 1,000 beneficiarios	2						
-El proyecto atiende más de 1,000 beneficiarios	3						
Puntos alcanzados		8	6	8	6	8	6



(F-08)

Matriz para priorización de ideas de Proyectos del Plan Zonal de Desarrollo Territorial

Departamento: La Paz Municipio: Cane Zona#: 3 Fecha: 10/12/2014 Eje Temático: Tierra Lugar Asamblea: Calabazas

	Ponderación	Comunidad: Calabazas			Comunidad: Flor Blanca		Comunidad: Carrizal
		1	2	3	1	2	1
Criterio 1. Alcance de la idea del proyecto							
-Resuelve el problema para una comunidad	1		X		X		
-Resuelve el problema para varias comunidades	2	X		X		X	X
-Resuelve el problema para todas las comunidades de la Zona Territorial	3						
Criterio 2. Género/Grupos vulnerables							
-La idea de proyecto propuesta no aligera la carga de trabajo de las mujeres/niños/etnias	1	X	X	X	X	X	X
-La idea de proyecto propuesta alivia un poco la carga de trabajo de las mujeres/niños/etnias	2						
-La idea de proyecto resuelve una necesidad sentida de las mujeres/niños/etnias	3						
Criterio 3. Importancia del proyecto							
-El proyecto es aceptable (no daña el ambiente y favorece la inversión)	1		X	X	X	X	
-El proyecto es necesario (en virtud que contribuye con el desarrollo social y económico)	2	X					X
-El proyecto es vital (porque la vida de la población depende de sus beneficios)	3						
Criterio 4. Número de beneficiarios que atiende							
-El proyecto atiende menos de 300 beneficiarios	1	X	X	X	X	X	X
-El proyecto atiende entre 300 y 1,000 beneficiarios	2						
-El proyecto atiende más de 1,000 beneficiarios	3						
Puntos alcanzados		6	4	5	4	5	5



(F-08)

Matriz para priorización de ideas de Proyectos del Plan Zonal de Desarrollo Territorial

Departamento: La Paz Municipio: Cane Zona#: 3 Fecha: **10/12/2014** Eje Temático: Participación
Lugar Asamblea: Calabazas

	Ponderación	Comunidad: Calabazas	Comunidad: Flor Blanca	Comunidad: Carrizal
		1	1	1
Criterio 1. Alcance de la idea del proyecto				
-Resuelve el problema para una comunidad	1			
-Resuelve el problema para varias comunidades	2			
-Resuelve el problema para todas las comunidades de la Zona Territorial	3	x	x	x
Criterio 2. Género/Grupos vulnerables				
-La idea de proyecto propuesta no aligera la carga de trabajo de las mujeres/niños/etnias	1	x	x	x
-La idea de proyecto propuesta alivia un poco la carga de trabajo de las mujeres/niños/etnias	2			
-La idea de proyecto resuelve una necesidad sentida de las mujeres/niños/etnias	3			
Criterio 3. Importancia del proyecto				
-El proyecto es aceptable (no daña el ambiente y favorece la inversión)	1	x	x	x
-El proyecto es necesario (en virtud que contribuye con el desarrollo social y económico)	2			
-El proyecto es vital (porque la vida de la población depende de sus beneficios)	3			
Criterio 4. Número de beneficiarios que atiende				
-El proyecto atiende menos de 300 beneficiarios	1	x	x	x
-El proyecto atiende entre 300 y 1,000 beneficiarios	2			
-El proyecto atiende más de 1,000 beneficiarios	3			
Puntos alcanzados		6	6	6



(F-08)

Matriz para priorización de ideas de Proyectos del Plan Zonal de Desarrollo Territorial

Departamento: La Paz Municipio: Cane Zona#: 3 Fecha: **10/12/2014** Eje Temático: Seguridad Ciudadana
Lugar Asamblea: Calabazas

	Ponderación	Comunidad: Calabazas	Comunidad: Flor Blanca	Comunidad: Carrizal
		1	1	1
Criterio 1. Alcance de la idea del proyecto				
-Resuelve el problema para una comunidad	1			
-Resuelve el problema para varias comunidades	2			
-Resuelve el problema para todas las comunidades de la Zona Territorial	3	X	X	X
Criterio 2. Género/Grupos vulnerables				
-La idea de proyecto propuesta no aligera la carga de trabajo de las mujeres/niños/etnias	1	X	X	X
-La idea de proyecto propuesta alivia un poco la carga de trabajo de las mujeres/niños/etnias	2			
-La idea de proyecto resuelve una necesidad sentida de las mujeres/niños/etnias	3			
Criterio 3. Importancia del proyecto				
-El proyecto es aceptable (no daña el ambiente y favorece la inversión)	1			
-El proyecto es necesario (en virtud que contribuye con el desarrollo social y económico)	2	X	X	X
-El proyecto es vital (porque la vida de la población depende de sus beneficios)	3			
Criterio 4. Número de beneficiarios que atiende				
-El proyecto atiende menos de 300 beneficiarios	1	X	X	X
-El proyecto atiende entre 300 y 1,000 beneficiarios	2			
-El proyecto atiende más de 1,000 beneficiarios	3			
Puntos alcanzados		7	7	7



(F-08)

Matriz para priorización de ideas de Proyectos del Plan Zonal de Desarrollo Territorial

Departamento: La Paz Municipio: Cane Zona#: 3 Fecha: **10/12/2014** Eje Temático: Infraestructura Social
Lugar Asamblea: Calabazas

	Ponderación	Comunidad: Calabazas		Comunidad: Flor Blanca		Comunidad : Carrizal
		1	2	1	2	1
Criterio 1. Alcance de la idea del proyecto						
-Resuelve el problema para una comunidad	1			x		
-Resuelve el problema para varias comunidades	2		x			
-Resuelve el problema para todas las comunidades de la Zona Territorial	3	x			x	x
Criterio 2. Género/Grupos vulnerables						
-La idea de proyecto propuesta no aligera la carga de trabajo de las mujeres/niños/etnias	1		x	x		
-La idea de proyecto propuesta alivia un poco la carga de trabajo de las mujeres/niños/etnias	2					
-La idea de proyecto resuelve una necesidad sentida de las mujeres/niños/etnias	3	x			x	x
Criterio 3. Importancia del proyecto						
-El proyecto es aceptable (no daña el ambiente y favorece la inversión)	1					
-El proyecto es necesario (en virtud que contribuye con el desarrollo social y económico)	2	x	x	x	x	x
-El proyecto es vital (porque la vida de la población depende de sus beneficios)	3					
Criterio 4. Número de beneficiarios que atiende						
-El proyecto atiende menos de 300 beneficiarios	1	x	x	x	x	x
-El proyecto atiende entre 300 y 1,000 beneficiarios	2					
-El proyecto atiende más de 1,000 beneficiarios	3					
Puntos alcanzados		9	6	5	9	9



(F-10)

Programación del Plan Zonal de Desarrollo Territorial

Departamento: La Paz Municipio: Cane Zona#: 3 Fecha: 10/12/2014 Temática: Ordenamiento Territorial
Lugar Asamblea: Calabazas

Prioridad	Nombre del proyecto/sector de desarrollo	Comunidad	# De beneficiario	Año Ejecución						Costo aproximado	Aporte comunitario	
				15	16	17	18	19	20			
1	Legalización por parte del INA y con apoyo de la municipalidad para la adquisición de títulos de propiedad en las viviendas.	*Calabazas *Flor Blanca *El Carrizal	203	X							L.150,000.00	L.10,500.00
2	Asignar un área de reserva forestal para protección de áreas verdes.	*Calabazas *Flor Blanca *El Carrizal	203		X						L.15,000.00	L.2,500.00
3	Asignar un área de reserva forestal para protección del pino.	*Flor Blanca	53		X						L.5,000.00	L.1,000.00
4	Organizar un comité de vigilancia para protección de áreas verdes.	*Calabazas *El Carrizal	151	X	X	X	X	X	X		L.5,000.00	L.5,000.00



(F-10)

Programación del Plan Zonal de Desarrollo Territorial

Departamento: La Paz

Municipio: Cane

Zona#: 3

Fecha: **10/12/2014**

Temática: Salud y Nutrición

Lugar Asamblea: Calabazas

Prioridad	Nombre del proyecto/sector de desarrollo	Comunidad	# De beneficiario	Año Ejecución						Costo aproximado	Aporte comunitario
				15	16	17	18	19	20		
1	Charlas de salud e higiene para mantenimiento del agua potable.	*Calabazas	104	X	X	X	X	X	X	L.5,000.00	L.500.00
2	Abatización de las pilas y los depósitos de agua en las viviendas de la comunidad	*Calabazas *Flor Blanca	152	X	X	X	X	X	X	L.12,000.00	L.500.00

(F-10)

Programación del Plan Zonal de Desarrollo Territorial

Departamento: La Paz

Municipio: Cane

Zona#: 3

Fecha: **10/12/2014**

Temática: Educación

Lugar Asamblea: Calabazas

Prioridad	Nombre del proyecto/sector de desarrollo	Comunidad	# De beneficiario	Año Ejecución						Costo aproximado	Aporte comunitario
				15	16	17	18	19	20		
1 ^a	Responsabilizar a la sociedad de padres de familia para fortalecer la merienda escolar.	*Calabazas *Flor Blanca *El Carrizal	203	X	X	X	X	X	X	L.30,000.00	L.2,000.00
2 ^a	Proyecto de un aula de computación equipada.	*Calabazas	104	X						L.250,000.00	L.5,000.00
3 ^a	Crear una escuela orientada a padres de familia brindándoles charlas de consejería para evitar la deserción de alumnos.	*Calabazas *Flor Blanca	156	X	X	X	X	X	X	L.10,000.00	L.2,000.00



(F-10)

Programación del Plan Zonal de Desarrollo Territorial

Departamento: La Paz Municipio: Cane Zona#: 3 Fecha: 10/12/2014 Temática: Recursos Naturales y Ambiente
Lugar Asamblea: Calabazas

Prioridad	Nombre del proyecto/sector de desarrollo	Comunidad	# De beneficiarios	Año Ejecución						Costo aproximado	Aporte comunitario
				15	16	17	18	19	20		
1 ^a	Siembra de árboles y protección de áreas verdes.	*Calabazas *Flor Blanca *El Carrizal	203	X		X		X		L.15,000.00	L.1,000.00
2 ^a	Construcción de 3 basureros en algunas zonas estratégicas de la comunidad.	*Calabazas *El Carrizal	151		X					L.4,000.00	L.500.00

(F-10)

Programación del Plan Zonal de Desarrollo Territorial

Departamento: La Paz Municipio: Cane Zona#: 3 Fecha: 10/12/2014 Temática: Grupos Vulnerables: Niñez
Lugar Asamblea: Calabazas

Prioridad	Nombre del proyecto/sector de desarrollo	Comunidad	# De beneficiarios	Año Ejecución						Costo aproximado	Aporte comunitario
				15	16	17	18	19	20		
1 ^a	Becas estudiantiles para niños de escasos recursos económicos.	*Calabazas *Flor Blanca *El Carrizal	81	X	X	X	X	X	X	L.100,000.00	L.0



(F-10)

Programación del Plan Zonal de Desarrollo Territorial

Departamento: La Paz Municipio: Cane Zona#: 3 Fecha: 10/12/2014 Temática: Grupos Vulnerables: Juventud
Lugar Asamblea: Calabazas

Prioridad	Nombre del proyecto/sector de desarrollo	Comunidad	# De beneficiario	Año Ejecución						Costo aproximado	Aporte comunitario
				15	16	17	18	19	20		
1 ^a	Charlas a padres de familia y a jóvenes sobre la educación sexual.	*Calabazas *Flor Blanca *El Carrizal	203	X	X	X	X	X	X	L.3,000.00	

(F-10)

Programación del Plan Zonal de Desarrollo Territorial

Departamento: La Paz Municipio: Cane Zona#: 3 Fecha: Temática: Grupos Vulnerables: Mujeres
Lugar Asamblea: Calabazas

Prioridad	Nombre del proyecto/sector de desarrollo	Comunidad	# De beneficiario	Año Ejecución						Costo aproximado	Aporte comunitario
				15	16	17	18	19	20		
1 ^a	Brindar asistencia técnica y financiera a personas de la comunidad para que formen una microempresa	*Calabazas *Flor Blanca *El Carrizal	203		X					L.20,000.00	L.500.00



(F-10)

Programación del Plan Zonal de Desarrollo Territorial

Departamento: La Paz Municipio: Cane Zona#: 3 Fecha: **10/12/2014** Temática: Grupos Vulnerables: Tercera Edad
Lugar Asamblea:

Prioridad	Nombre del proyecto/sector de desarrollo	Comunidad	# De beneficiario	Año Ejecución						Costo aproximado	Aporte comunitario
				15	16	17	18	19	20		
1 ^a	Adquisición de Bono a 4 personas la tercera edad	*Calabazas *El Carrizal	14	X	X	X	X	X	X	L.26,400.00	

(F-10)

Programación del Plan Zonal de Desarrollo Territorial

Departamento: La Paz Municipio: Cane Zona#: 3 Fecha: **10/12/2014** Temática: Vivienda
Lugar Asamblea: Calabazas

Prioridad	Nombre del proyecto/sector de desarrollo	Comunidad	# De beneficiario	Año Ejecución						Costo aproximado	Aporte comunitario
				15	16	17	18	19	20		
1 ^a	Construcción de nuevas piezas a 4 viviendas que lo necesitan.	*Flor Blanca	52			X				L. 45,000.00	L. 5,000.00



(F-10)

Programación del Plan Zonal de Desarrollo Territorial

Departamento: La Paz Municipio: Cane Zona#: 3 Fecha: 10/12/2014 Temática: Agua y Saneamiento
Lugar Asamblea: Calabazas

Prioridad	Nombre del proyecto/sector de desarrollo	Comunidad	# De beneficiario	Año Ejecución						Costo aproximado	Aporte comunitario
				15	16	17	18	19	20		
1 ^a	Estudio en busca de una fuente de agua que abastezca las 9 viviendas de la comunidad.	*Flor Blanca	52	X						L.50,000.00	L.5,000.00
2 ^a	Compra de tubería para el proyecto de agua	*Flor Blanca	52		X					L.100,000.00	L.5,000.00
3 ^a	Compra de un hipoclorador para purificar el agua.	*Calabazas *El Carrizal	151	X						L.100,000.00	L.5,000.00
4 ^a	Campañas de limpieza inducidas por el sector salud y la comunidad.	*Calabazas *El Carrizal	151	X	X	X	X	X	X	L.10,000.00	L.1,000.00
5 ^a	Construcción de crematorios familiares en las 9 viviendas de la comunidad.	*Calabazas *El Carrizal	151	X						L.5,000.00	L.1,000.00



Programación del Plan Zonal de Desarrollo Territorial

Departamento: La Paz

Municipio: Cane

Zona#: 3 Fecha: 10/12/2014

Temática: Seguridad Alimentaria

Lugar Asamblea: Calabazas

Prioridad	Nombre del proyecto/sector de desarrollo	Comunidad	# De beneficiario	Año Ejecución						Costo aproximado	Aporte comunitario
				15	16	17	18	19	20		
1 ^a	Crear huertos y viveros familiares a las viviendas de la comunidad.	*Calabazas *Flor Blanca *El Carrizal	203	X	X					L.70,000.00	L.1,000.00
2 ^a	Compra de insecticidas contra el gusano cogollero en el maíz y la broca en el café para 9 personas que cultivan.	*Calabazas *Flor Blanca *El Carrizal	203	X	X	X	X			L.116,000.00	L.12,000.00

Programación del Plan Zonal de Desarrollo Territorial

Departamento: La Paz

Municipio: Cane

Zona#: 3 Fecha: 10/12/2014

Temática: Tierra

Lugar Asamblea: Calabazas

Prioridad	Nombre del proyecto/sector de desarrollo	Comunidad	# De beneficiario	Año Ejecución						Costo aproximado	Aporte comunitario
				15	16	17	18	19	20		
1 ^a	Proyecto de riego por goteo.	*Calabazas *El Carrizal	151	X						L.100,000.00	L.2,000.00
2 ^a	Construcción de aboneras orgánicas para fertilizarla tierra.	*Calabazas *Flor Blanca	156	X	X	X	X	X	X	L.5,500.00	L.1,000.00
3 ^a	Construcción de barreras de retención para que no se labre la tierra de cultivo.	*Calabazas *Flor Blanca	156	X	X	X	X	X	X	L.3,000.00	L.1,000.00



(F-10)

Programación del Plan Zonal de Desarrollo Territorial

Departamento: La Paz Municipio: Cane Zona#: 3 Fecha: **10/12/2014** Temática: Participación
Lugar Asamblea: Calabazas

Prioridad	Nombre del proyecto/sector de desarrollo	Comunidad	# De beneficiario	Año Ejecución						Costo aproximado	Aporte comunitario	
				15	16	17	18	19	20			
1 ^a	Capacitaciones de liderazgo a hombre y mujeres para crear organismos de la sociedad civil	*Calabazas *Flor Blanca *El Carrizal	203	X		X			X		L.35,000.00	L.1,000.00

(F-10)

Programación del Plan Zonal de Desarrollo Territorial

Departamento: La Paz Municipio: Cane Zona#: 3 Fecha: **10/12/2014** Temática: Seguridad Ciudadana
Lugar Asamblea: Calabazas

Prioridad	Nombre del proyecto/sector de desarrollo	Comunidad	# De beneficiario	Año Ejecución						Costo aproximado	Aporte comunitario	
				15	16	17	18	19	20			
1 ^a	Organización de mesas de seguridad ciudadana para vigilancia en la comunidad.	*Calabazas *Flor Blanca *El Carrizal	203	X	X	X	X	X	X		L.15,000.00	L.1,000.00



(F-10)

Programación del Plan Zonal de Desarrollo Territorial

Departamento: La Paz

Municipio: Cane

Zona#: 3

Fecha: 10/12/2014

Temática: Infraestructura Social

Lugar Asamblea: Calabazas

Prioridad	Nombre del proyecto/sector de desarrollo	Comunidad	# De beneficiarios	Año Ejecución						Costo aproximado	Aporte comunitario
				15	16	17	18	19	20		
1 ^a	Reparación y mantenimiento a la vía de acceso a la comunidad de Las Calabazas	*Calabazas *Flor Blanca *El Carrizal	203	X		X		X		L.300,000.00	L.10,000.00
2 ^a	Construcción de un centro comunal.	*Calabazas *Flor Blanca *El Carrizal	203		X					L.300,000.00	L.10,000.00
3 ^a	Proyecto de electrificación a las 9 viviendas de la comunidad.	*Flor Blanca	52	X						L.100,000.00	L.10,000.00



PRIORIZACION DEL PLAN ESTRATEGICO DE DESARROLLO MUNICIPAL (PEDM)



(F-14)

Guía de Criterios para la Priorización de Proyectos Estratégicos Territoriales

Beneficiarios (30%)			Impacto (25%)			Sostenibilidad Adm. Y Financiera (15%)			Importancia (30%)		
El proyecto tendrá beneficios directos en las siguientes cantidades de población directa.....			El proyecto genera beneficios para los hombres y las mujeres de varios municipios que se mantendrán en el tiempo de manera...			La probabilidad de que en la mancomunidad – municipios puedan disponer de los recursos financieros necesarios para dar continuidad al proceso iniciado con el proyecto (una vez que el proyecto termine) y se tenga la capacidad de gestionarlos es...			Importancia que tiene el proyecto para la población de los Municipios. Qué tan importante es el proyecto para el desarrollo de la población que se convierte en...		
	puntos	Valor ponderado		puntos	Valor ponderado		puntos	Valor ponderado		puntos	Valor ponderado
Más de 10,000	100 puntos	30	Permanente	100 puntos	25	Alta	100 puntos	15	Vital	100 puntos	30
Entre 5,000 y 10,000	75 puntos	22.5	Temporal (hasta 5 años)	75 puntos	18.7	Media	75 puntos	11.3	Necesario	75 puntos	22.5
Entre 1,000 y 5,000	50 puntos	15	Puntual(no más de un año después de terminado el proyecto)	50 puntos	12.5	Baja	50 puntos	7.5	Útil	50 puntos	15
Menos de 1,000	25 puntos	7.5	No se mantienen más allá del proyecto	25 puntos	6.3	Muy Baja	25 puntos	3.7	Aceptable	25 puntos	7.5



(F-14/A)

Priorización de Proyectos

Línea Estratégica: Servicios Públicos y de calidad

Nº	Nombre de los proyectos	Beneficiarios 30%	Impacto (25%)	Sostenibilidad Adm. Y Finan. (15%)	Importancia (30%)	Sumatoria Valor Ponderado	Prioridad
		Valor Ponderado	Valor Ponderado	Valor Ponderado	Valor Ponderado		
<p>Objetivo de Línea: Cubrir la necesidad básica de agua y saneamiento en el municipio.</p>							
1	-Diseño y ejecución de proyecto del sistema de agua y saneamiento.	30%	25%	15%	30%	100%	1
2	-Construcción de un rastro municipal.	30%	18.7%	3.7%	22.5%	74.9%	2
3	-Cobertura de un 100% con acceso al servicio de alcantarillado.	7.5%	6.3%	7.5%	7.5%	36.3%	5
4	-Operación y mantenimiento adecuado del crematorio municipal.	30%	12.5%	7.5%	22.5%	72.5%	3
5	-Ampliación del tanque de reserva de agua en la comunidad de Calabazas	7.5%	12.5%	11.3%	15%	46.3%	4



(F-14/A)

Priorización de Proyectos

Línea Estratégica: Atención Primaria en Salud Integral.

Nº	Nombre de los proyectos	Beneficiarios 30%	Impacto (25%)	Sostenibilidad Adm. Y finan. (15%)	Importancia (30%)	Sumatoria Valor Ponderado	Prioridad
		Valor Ponderado	Valor Ponderado	Valor Ponderado	Valor Ponderado		
<p>Objetivo de Línea: Brindar a los ciudadanos (as) un servicio de salud calificado y de forma integral.</p>							
1	-Construcción de un laboratorio clínico materno infantil.	30%	25%	11.3%	30%	96.3%	1
2	-Construcción de una Clínica odontológica en la "Escuela Manuel Francisco Vélez".	22.5%	25%	11.3%	22.5%	81.3%	2
3	-Implementación de un centro de rehabilitación de alcoholismo y drogadicción.	15%	18.7%	7.5%	22.5%	63.7%	3
4	-Construcción de un consultorio clínico de salud en la zona rural.	7.5%	12.5%	7.5%	7.5%	35%	4



(F-14/A) Priorización de Proyectos

Línea Estratégica: Educación eficiente.

N ^o	Nombre de los proyectos	Beneficiarios 30%	Impacto (25%)	Sostenibilidad Adm. Y Finan. (15%)	Importancia (30%)	Sumatoria Valor Ponderado	Prioridad
		Valor Ponderado	Valor Ponderado	Valor Ponderado	Valor Ponderado		
📌 Objetivo de Línea: Implementar una educación acondicionada, de calidad y eficiente en el municipio.							
1	-Capacitación a docentes sobre la implementación de la biblioteca virtual	22.5%	12.5%	7.5%	22.5%	65%	3
2	-Biblioteca pública Virtual	15%	25%	11.3%	22.5%	73.8%	1
3	-Construcción de un gimnasio en el Instituto Técnico Rafael Pineda Ponce	7.5%	12.5%	15%	15%	50%	5
4	-Construcción de un salón de eventos en Escuela Manuel Francisco Vélez.	7.5%	6.3%	11.3%	15%	40.1%	7
5	-Construcción de un cerco perimetral en la Escuela "José Rosario Tejeda" La Cañada.	7.5%	6.3%	3.7%	15%	32.5%	8
6	- Capacitación a docentes sobre nuevas técnicas pedagógicas.	15%	12.5%	3.7%	15%	46.2%	6
7	-Construcción de un aula recurso en la Escuela Manuel Francisco Vélez.	7.5%	25%	11.3%	22.5%	66.3%	2
8	-Implementar un botiquín de primeros auxilios en los Centros Educativos.	15%	12.5%	7.5%	30%	65%	4



Priorización de Proyectos

Línea Estratégica: Generación de empleos

Nº	Nombre de los proyectos	Beneficiarios 30%	Impacto (25%)	Sostenibilidad Adm. Y finan. (15%)	Importancia (30%)	Sumatoria Valor Ponderado	Prioridad
		Valor Ponderado	Valor Ponderado	Valor Ponderado	Valor Ponderado		
Objetivo de Línea: Fortalecer el emprendimiento y empleabilidad de la población económicamente activa del municipio.							
1	-Construcción de una terminal de buses en el casco urbano.	22.5%	12.5%	7.5%	22.5%	65%	3
2	-Ordenamiento de negocios o pulperías de ventas.	22.5%	18.7%	3.7%	15%	59.9%	4
3	-Reapertura de la Maquila Creaciones Graciela.	7.5%	6.3%	3.7%	15%	32.5%	8
4	-Hacer un estudio de tenencia de la tierra para donar la semilla para cultivar	7.5%	12.5%	7.5%	15%	42.5%	6
5	-Creación de una cooperativa municipal.	7.5%	12.5%	3.7%	15%	38.7%	7
6	-Creación de un mercado para los fines de semana.	22.5%	18.7%	11.3%	22.5%	75%	1
7	-Creación de talleres de bisutería para estudiantes	7.5%	6.3%	3.7%	7.5%	25%	10
8	-Talleres de corte y confección.	7.5%	12.5%	3.7%	15%	38.7%	9
9	-Feria de empleos.	15%	12.5%	7.5%	22.5%	57.5%	5
10	-Creación de una empacadora de frutas y vegetales.	15%	18.7%	11.3%	30%	75%	2
11	Proyecto Avícola	7.5%	12.5%	7.5%	7.5%	35%	11
12	Creación de microempresas para personas especiales	7.5%	12.5%	7.5%	7.5%	35%	12
13	Proyecto de Tilapia	7.5%	12.5%	7.5%	7.5%	35%	13



Priorización de Proyectos

Línea Estratégica: Seguridad ciudadana.

Nº	Nombre de los proyectos	Beneficiarios 30%	Impacto (25%)	Sostenibilidad Adm. Y finan. (15%)	Importancia (30%)	Sumatoria Valor Ponderado	Prioridad
		Valor Ponderado	Valor Ponderado	Valor Ponderado	Valor Ponderado		
<p>📌 Objetivo de Línea: : Mantener un ambiente de armonía y calidad de vida segura en el municipio</p>							
1	-Compra de una patrulla para la Policía Preventiva.	15%	18.7%	7.5%	7.5%	48.7%	8
2	-Sancionar a las pulperías que no cuentan con el 'permiso para la venta de Alcohol.	15%	18.7%	3.7%	30%	67.4%	2
3	-Vigilancia y protección en la explotación Infantil.	15%	12.5%	3.7%	15%	46.2%	10
4	-Fondo de Proyección a personas de extrema pobreza.	15%	6.3%	11.3%	15%	46.6%	9
5	-Estudio de antecedentes penales y policía les para las personas que deseen domicilio en el municipio.	15%	18.7%	7.5%	22.5%	63.7%	4
6	-Reapertura del Parque infantil para prevenir signos de violencia.	15%	25%	11.3%	15%	66.3%	3
7	-Implementación de una urna de denuncias y necesidades en los cabildos abiertos.	15%	18.7%	3.7%	22.5%	59.9%	5
8	-Cumplimiento a la ley vial en el casco urbano(Senalización en algunas calles)	22.5%	25%	7.5%	22.5%	77.5%	1
9	Campañas de prevención del bulling en los centros educativos	15%	12.5%	7.5%	22.5%	57.5%	6
10	Construcción de túmulos en el bulevar	15%	12.5%	7.5%	15%	50%	7
11	Habilitar la cancha la jolota	7.5%	12.5%	7.5%	7.5%	35%	11
12	Construcción de gradas y caja puente en la jolota	7.5%	12.5%	7.5%	7.5%	35%	12
13	Reorganización y equipamiento del cuadro de danza municipal	7.5%	12.5%	7.5%	7.5%	35%	13



(F-15)

Priorización de Proyectos

Nº	Líneas Objetivos Nombre de Proyecto	Costo Total	Financiamiento		
			Municipal	Externo	
✚ LINEA ESTRATEGICA No. 1. Servicios Públicos y de Calidad					
1.	- Diseño y ejecución de proyecto del sistema de agua y saneamiento.	L.10.000,000.00	L.3.000,000.00	L. 7.000,000.00	
2.	Construcción de un rastro municipal.	L.1,000,000.00	L. 300,000 .00	L. 700,000.00	
3.	- Operación y mantenimiento adecuado del crematorio municipal.	L.300,000.00	L. 100,000.00	L. 200,000.00	
4.	-Ampliación del tanque de reserva de agua en la comunidad de Calabazas	L.100,000.00	L. 30,000.00	L. 70,000.00	
5.	-Cobertura de un 100% con acceso a alcantarillado.	L.7,000,000.00	L. 3.000,000.00	L. 4.000,000.00	



(F-15)
Priorización de Proyectos

Nº	Líneas Objetivos Nombre de Proyecto	Costo Total	Financiamiento	
			Municipal	Externo
LINEA ESTRATEGICA No. 2. Atención primaria en Salud Integral.				
1	-Construcción de un laboratorio clínico materno infantil.	L.8.000,000.00	L. 3.000,000.00	L. 5,000,000.00
2	-Construcción de una Clínica odontológica en la "Escuela Manuel Francisco Vélez".	L.500,000.00	L. 200,000.00	L. 300,000.00
3	-Construcción de un centro de rehabilitación de alcoholismo y drogadicción.	L.2.000,000.00	L. 500,000.00	L. 1.500,000.00
4	-Construcción de un consultorio de salud en la zona rural.	L.800,000.00	L. 300,000.00	L. 500,000.00



(F-15)
Priorización de Proyectos

Nº	Líneas Objetivos Nombre de Proyecto	Costo Total	Financiamiento	
			Municipal	Externo
✚ LINEA ESTRATEGICA No. 3. Educación eficiente.				
1.	-Biblioteca pública Virtual	L.1.000,000.00	L. 300,000.00	L. 700,000.00
2.	-Construcción de un aula recurso en la Escuela Manuel Francisco Vélez.	L.500,000.00	L. 200,000.00	L. 300,000.00
3.	-Capacitación a docentes sobre la implementación de la biblioteca virtual	L.5,000.00	L. 5,000.00	-----
4.	-Implementar un botiquín de primeros auxilios en los Centros Educativos.	L.10,000.00	L. 3,000.00	L. 7,000.00
5.	-Construcción de un gimnasio en el Instituto Técnico Rafael Pineda Ponce	L. 15,000,000.00	L. 15,000,000.00	L. 1.250,000.00
6.	- Capacitación a docentes sobre nuevas técnicas pedagógicas.	L. 5,000.00	L. 5,000.00	-----
7.	-Construcción de un salón de eventos en Escuela Manuel Francisco Vélez.	L. 2,000,000.00	L. 500,000.00	L. 1,500,000.00
8.	-Construcción de un cerco perimetral en la Escuela "José Rosario Tejeda" La Cañada.	L. 500,000.00	L. 200,000.00	L. 300,000.00



(F-15)
Priorización de Proyectos

Nº	Líneas Objetivos Nombre de Proyecto	Costo Total	Financiamiento	
			Municipal	Externo
🚩 LINEA ESTRATEGICA No. 4. Generación de empleos				
1	-Creación de un mercado para los fines de semana.	L. .100,000.00	L. .25,000.00	L. .75,000.00
2	-Creación de una empacadora de frutas y vegetales.	L. .5,000,000.00	L. .00	L. .5,000,000.00
3	-Construcción de una terminal de buses en el casco urbano.	L. 2.000,000.00	L. 500,000.00	L. 1.500,000.00
4	-Ordenamiento de negocios de o pulperías de ventas.	L. 500.00	L. 500.00	-----
5	-Feria de empleos.	L. .25,000.00	L. 10,000.00	L. 15,000.00
6	-Hacer un estudio de tenencia de la tierra para donar la semilla para cultivar	L. 50,000.00	L. 5,000.00	L. 45,000.00
7	-Creación de una cooperativa municipal.	L. 100,000.00	L. 50,000.00	L. 50,000.00
8	-Reapertura de la Maquila Creaciones Graciela.	L. 1.000,000.00	L. 300,000.00	L. 700,000.00
9	-Talleres de corte y confección.	L. 100,000.00	L. 25,000.00	L. 75,000.00
10	-Creación de talleres de bisutería para estudiantes	L. 100,000.00	L. 50,000.00	L. 50,000.00
11	Proyecto Avícola	L.180,000.00	L.80,000.00	L. 100,000.00
12	Creación de microempresas para personas especiales	L.200,000.00	L. 100,000.00	L. 100,000.00
13	Proyecto de cultivo de Tilapia	L. 200,000.00	L. 100,000.00	L. 100,000.00



Priorización de Proyectos

Nº	Líneas Objetivos Nombre de Proyecto	Costo Total	Financiamiento	
			Municipal	Externo
LINEA ESTRATEGICA No. 5. Seguridad ciudadana.				
1	-Cumplimiento a la ley vial en el casco urbano (Señalización en algunas calles,	L. 100,000.00	L. 25,000.00	L. 75,000.00
2	-Sancionar a las pulperías que no cuentan con el permiso para la venta de Alcohol.	L. 5,000.00	L. 5,000.00	-----
3	-Reapertura del Parque infantil para prevenir signos de violencia.	L. 500,000.00	L. 200,000.00	L. 300,000.00
4	-Estudio de antecedentes penales y policiales para las personas que deseen domicilio en el municipio.	L. 5,000.00	L. 5,000.00	-----
5	-Implementación de una urna de denuncias y necesidades en los cabildos abiertos.	L. 500.00	L. 500.00	-----
7	Campañas de prevención del bullying en los centros educativos	L. 10,000.00	L.00	L. 10,000.00
7	Construcción de túmulos de seguridad en el bulevar	L. 20,000.00	L. 10,000.00	L. 10,000.00
8	-Compra de una patrulla para la Policía Preventiva.	L. 300,000.00	L. 100,000.00	L. 200,000.00
9	-Fondo de Proyección a personas de extrema pobreza (gastos fúnebres).	L. 2,500.00	L. 2,500.00	-----
10	-Vigilancia y protección en la explotación Infantil.	L. 5,000.00	L. 5,000.00	-----
11	Habilitar la cancha la jolota	L.100,000.00	L.50,000.00	L.50,000.00
12	Construcción de gradas y caja puente en la jolota	L.250,000.00	L.100,000.00	L.150,000.00
13	Reorganización y equipamiento del cuadro de danza municipal	L.100,000.00	L.100,000.00	-----



(F-16)

Programación ejecución de proyectos estratégicos

N o	Líneas Objetivos <i>Nombre de Proyecto</i>	Años de Ejecución										
		15	16	17	18	19	20	21	22	23	24	25
LINEA ESTRATEGICA No. 1. Servicios Públicos y de calidad												
1	- Diseño y ejecución de proyecto del sistema de agua y saneamiento.	x	x									
2	Construcción de un rastro municipal	x										
3	- Operación y mantenimiento adecuado del crematorio municipal.		x									
4	-Ampliación del tanque de reserva de agua en la comunidad de Calabazas.				x							
5	-Cobertura de un 100% con acceso a alcantarillado.			x								



(F-16)

Programación ejecución de proyectos estratégicos

Nº	Líneas Objetivos <i>Nombre de Proyecto</i>	Años de Ejecución										
		15	16	17	18	19	20	21	22	23	24	25
✚ LINEA ESTRATEGICA No. 2. Atención Primaria en salud Integral.												
1	-Construcción de un laboratorio clínico materno infantil.			x								
2	-Construcción de una Clínica odontológica en la "Escuela Manuel Francisco Vélez".					x						
3	- Implementación de un centro de rehabilitación de alcoholismo y drogadicción.				x							
4	-Construcción de un consultorio de salud en la zona rural.						x					



(F-16)

Programación ejecución de proyectos estratégicos

Nº	Líneas Objetivos <i>Nombre de Proyecto</i>	Años de Ejecución										
		15	16	17	18	19	20	21	22	23	24	25
 LINEA ESTRATEGICA No. 3. Educación eficiente.												
1	-Biblioteca pública Virtual	x										
2	-Construcción de un aula recurso en la Escuela Manuel Francisco Vélez.	x										
3	-Capacitación a docentes sobre la implementación de la biblioteca virtual	x										
4	-Implementar un botiquín de primeros auxilios en los Centros Educativos.	x	x	x	x	x	x	x	x	x	x	x
5	-Construcción de un gimnasio en el Instituto Técnico Rafael Pineda Ponce			x								
7	- Capacitación a docentes sobre nuevas técnicas pedagógicas.	x		x		x		x		x		x
7	-Construcción de un salón de eventos en Escuela Manuel Francisco Vélez.					x						
8	-Construcción de un cerco perimetral en la Escuela "José Rosario Tejeda" La Cañada.			x								



(F-16)

Programación ejecución de proyectos estratégicos

Nº	Líneas Objetivos <i>Nombre de Proyecto</i>	Años de Ejecución										
		15	16	17	18	19	20	21	22	23	24	25
	LINEA ESTRATEGICA No. 4. Generación de empleos											
1	-Creación de un mercado para los fines de semana.		X	X	X	X	X	X	X	X	X	X
2	-Creación de una empacadora de frutas y vegetales.				X							
3	-Construcción de una terminal de buses en el casco urbano.				X							
4	-Ordenamiento de negocios o pulperías de ventas.	X			X			X			X	
5	-Feria de empleos.		X		X		X		X		X	
6	-Donación de semilla para cultivar		X		X		X		X		X	
7	-Creación de una cooperativa municipal.			X								
8	-Reapertura de la Maquila Creaciones Graciela.		X									
9	-Talleres de corte y confección.		X									
10	-Creación de talleres de bisutería para estudiantes		X									
11	Proyecto Avicola			X								
12	Creación de microempresas para personas especiales			X								
13	Proyecto cultivo de Tilapia			X								



(F-16)

Programación ejecución de proyectos estratégicos

Nº	Líneas Objetivos <i>Nombre de Proyecto</i>	Años de Ejecución										
		15	16	17	18	19	20	21	22	23	24	25
	LINEA ESTRATEGICA No. 5. Seguridad ciudadana.											
1	-Cumplimiento a la ley vial en el casco urbano (Señalización en algunas calles,	x										
2	-Sancionar a las pulperías que no cuentan con el 'permiso para la venta de Alcohol.	x	x	x	x	x	x	x	x	x	x	x
3	-Reapertura del Parque infantil para prevenir signos de violencia.	x										
4	-Estudio de antecedentes penales y policiales para las personas que deseen domicilio en el municipio.	x	x	x	x	x	x	x	x	x	x	x
5	-Implementación de una urna de denuncias y necesidades en los cabildos abiertos.	x	x	x	x	x	x	x	x	x	x	x
6	Campañas de prevención del bulling en los centros educativos	x		x		x		x		x		x
7	Construcción de túmulos en el bulevar	x										
8	-Compra de una patrulla para la Policía Preventiva.				x							
9	-Fondo de Proyección a personas de extrema pobreza.	x	x	x	x	x	x	x	x	x	x	x
10	-Vigilancia y protección en la explotación Infantil.	x	x	x	x	x	x	x	x	x	x	x
11	Habilitar la cancha la jolota			x								
12	Construcción de gradas y caja puente en la jolota			x								
13	Reorganización y equipamiento del cuadro de danza municipal			x								



***OTROS PLANES
SECTORIALES
Y
ESPECIALES***



OFICINA MUNICIPAL DE GESTION EDUCATIVA
PLAN EDUCATIVO INSTITUCIONAL (PEI)

Nº	ACTIVIDAD	AÑO				LUGAR	COSTO POR AÑO	OBSERVACIONES
		15	16	17	18			
1	-Charla a la Sociedad de Padres de Familia y autoridades y docentes de los centros educativos del municipio sobre auditoria.	X	X	X	X	-Casco urbano, Calabazas, La Cañada	L.2,000	
2	-Monitoreos mensuales de las Sociedades de padres de Familia en los centros educativos.	X	X	X	X	-Casco urbano, Calabazas, La Cañada	-----	
3	-Organización de la escuela para padres y madres de familia.	X	X	X	X	-Casco urbano, Calabazas, La Cañada	L.2,000	
4	-Monitoreo constante de la policía Municipal para supervisar el proceso de vigilancia en cada uno de los centros educativos.	X	X	X	X	-Casco urbano, Calabazas, La Cañada	-----	
5	-Monitoreo constante de la policía Municipal para supervisar el proceso de vigilancia en cada uno de los centros educativos.	X	X	X	X	-Casco urbano, Calabazas, La Cañada	-----	
6	-Búsqueda de Fuentes en línea que proporcionen Programas de Becas universitarias.	X	X	X	X	-Casco urbano, Calabazas, La Cañada	L.2,000	
7	-Socializar a jóvenes graduados la información necesaria en programas de becas disponibles.	X	X	X	X	-Casco urbano, Calabazas, La Cañada	-----	



OFICINA MUNICIPAL DE GESTION EDUCATIVA
PLAN EDUCATIVO INSTITUCIONAL (PEI)

Nº	ACTIVIDAD	AÑO				LUGAR	COSTO	OBSERVACIONES
		15	16	17	18			
8	-Formar el club de padrinos y madrinan, para apoyar a los(as) alumnos(as) de escasos recursos económicos.	X	X	X	X	-Casco urbano, Calabazas, La Cañada	L.2,000	
9	-Becar a estudiantes de excelencia académica que lo necesiten por medio de un estudio socioeconómico. (Donar útiles escolares y becas).	X	X	X	X	-Casco urbano, Calabazas, La Cañada	L.20,000	
10	-Monitores continuos a los centros educativos para evitar la deserción escolar.	X	X	X	X	-Casco urbano, Calabazas, La Cañada	-----	
11	-Citas por parte de la OMGE, Director de Justicia Municipal o Juzgado de Paz dependiendo la situación de los casos.	X	X	X	X	-Casco urbano, Calabazas, La Cañada	-----	
12	-Visitas domiciliare a padre de niño con déficit de deserción escolar	X	X	X	X	-Casco urbano, Calabazas, La Cañada	-----	
13	- Monitoreo y actualización de dato continuo a los estudiante en los diferente niveles y centro educativo (Matriculas).	X	X	X	X	-Casco urbano, Calabazas, La Cañada	-----	
14	-Organizar feria de ciencia, tecnología y expo-venta en el parque central con la participación de todos los centro educativo.	X	X	X	X	-Casco urbano, Calabazas, La Cañada	L.2,000	



**OFICINA MUNICIPAL DE GESTION EDUCATIVA
PLAN EDUCATIVO INSTITUCIONAL (PEI)**

Nº	ACTIVIDAD	AÑO				LUGAR	COSTO	OBSERVACIONES
		15	16	17	18			
15	-Gestionar capacitaciones sobre el nuevo enfoque de planificación educativa.	X	X	X	X	-Casco urbano, Calabazas, La Cañada	L.10,000	
16	-Impartir charlas en las aulas de clases sobre las necesidades y el uso adecuado de los canales de investigación.	X	X	X	X	-Casco urbano, Calabazas, La Cañada	-----	
17	-Celebrar las fechas cívicas culturales del municipio de Cane.	X	X	X	X	-Casco urbano, Calabazas, La Cañada	L.5,000	
18	-Asignación de un aula y maestro(a) para brindar clases a niños(as) y jóvenes con bajo rendimiento académico en los centros educativos que lo necesiten.	X	X	X	X	-Casco urbano, Calabazas, La Cañada	L.50,000	
19	-Mejorar el proceso educativo a través del monitoreo constante de la OMGE.	X	X	X	X	-Casco urbano, Calabazas, La Cañada	-----	
20	-Realizar un convivio entre docentes activos y jubilados premiando a los docentes ejemplares de Cane.		X		X	-Casco urbano, Calabazas, La Cañada	L.20,000	
21	-Capacitar a los docentes de los diferentes niveles educativos del municipio en las diferentes necesidades educativas.	X		X		-Casco urbano, Calabazas, La Cañada	L.6,000	



**OFICINA MUNICIPAL DE GESTION EDUCATIVA
PLAN EDUCATIVO INSTITUCIONAL (PEI)**

Nº	ACTIVIDAD	AÑO				LUGAR	COSTO	OBSERVACIONES
		15	16	17	18			
-Envío de solicitudes a la departamental y a diferentes organizaciones sobre capacitaciones a maestros y alumnos sobre:								
22	- Charlas de Ética profesional, ,	X		X		-Casco urbano,	L.2,000	
23	-Charlas sobre educación sexual,	X	X	X	X	-Casco urbano, Calabazas, La Cañada	L.2,000	
24	-Charlas de valores,	X	X	X	X	-Casco urbano, Calabazas, La Cañada	L.2,000	
25	-Talleres de inglés,	X			X	-Casco urbano,	L.2,000	
26	- Charlas de Protección del medio ambiente, cursos de computación,		X		X	-Casco urbano, Calabazas, La Cañada	L.2,000	
27	- Charlas de Abuso infantil y violencia doméstica, alcoholismo y drogadicción,	X	X	X	X	-Casco urbano, Calabazas, La Cañada	L.2,000	
28	-Charlas de salud e higiene personal, consejería juvenil,	X	X	X	X	-Casco urbano, Calabazas, La Cañada	L.2,000	
29	- Charlas de Convivencia ciudadana, deberes y derechos de los niños,	X		X		-Casco urbano, Calabazas, La Cañada	L.2,000	
30	-Charlas sobre prevención de grupos antisociales y educación vial.		X		X	-Casco urbano,	L.2,000	
32	taller de reciclaje	X	X	X	X	-Casco urbano, Calabazas, La Cañada	L.2,000	
33	diversidad y equidad de género,	X	X	X	X	-Casco urbano, Calabazas, La Cañada	L.2,000	
34	cuidado de los niños especiales		X		X	-Casco urbano, Calabazas, La Cañada	L.2,000	
35	primeros auxilios,	X		X		-Casco urbano, Calabazas, La Cañada	L.2,000	



MUNICIPALIDAD DE CANE

MANSUCOPA

Mancomunidad de Municipios del Suroeste del Valle de Comayagua y La Paz



Registro de Asistencia de Participantes Comunitaria



Nombre del Curso: Jornadas Para la Elaboración y Validación de PZT. Fecha: 11/12/14
Instructor: Thelma De La O y Helen Amaya Sede: Cane (C.U.)

Table with 8 columns: No, Nombre y Apellido, Identidad, M, H, Cargo, Telefono, Firma. It lists 17 participants with their personal details and signatures.

Zona: "2 y 1"



MUNICIPALIDAD DE CANE

MANSUCOPA

Mancomunidad de Municipios del Suroeste del Valle de Comayagua y La Paz



Registro de Asistencia de Participantes Comunitaria

Nombre del Curso: Tornos para la elaboracion y validacion de P.Z.T. Fecha: 11 / 12 / 14
Instructor: Thelma Dela O y Helen Amaya Sede: Cane

Table with 8 columns: No, Nombre y Apellido, Identidad, M, H, Cargo, Telefono, Firma. It lists 17 participants with their personal details and signatures.



MUNICIPALIDAD DE CANE

MANSUCOPA

Mancomunidad de Municipios del Suroeste del Valle de Comayagua y La Paz



Registro de Asistencia de Participantes Comunitaria

Nombre del Curso: Jornada para la elaboracion y validacion de P.z.T. Fecha: 11/12/11
Instructor: Helen Yajaira Amaya, Thelma de la O Sede: Cane

Table with 8 columns: No, Nombre y Apellido, Identidad, M, H, Cargo, Telefono, Firma. Contains 11 rows of participant data with handwritten entries and signatures.

"Zona 2 y 1"



MUNICIPALIDAD DE CANE

MANSUCOPA

Mancomunidad de Municipios del Suroeste del Valle de Comayagua y La Paz



Registro de Asistencia de Participantes Comunitaria

Nombre del Curso: Elaboracion del Plan Estrategico de Desarrollo Municipal Fecha: 16 de diciembre de 2014
Instructor: Helen Amaya, Roger Fernandez, Elisa Padilla, Thelma de la O Sede: Cane, La Paz

Table with 8 columns: No, Nombre y Apellido, Identidad, M, H, Cargo, Telefono, Firma. Contains 17 rows of participant data with handwritten entries.

18 Gady Francisco Amaya

Bo. San José, 2do. Nivel Registro Nacional de las Personas, La Paz, La Paz, Honduras C.A.

Tel. (504)2774-3327 E-mail: mansucopahn@yahoo.es

1204-1995-00048

Estudiante

Gady Amaya.



MUNICIPALIDAD DE CANE

MANSUCOPA

Mancomunidad de Municipios del Suroeste del Valle de Comayagua y La Paz



Registro de Asistencia de Participantes Comunitaria

Nombre del Curso: Elaboración del plan Estratégico de desarrollo Municipal Fecha: 16 / 12 / 14
Instructor: Helen Yajaira Amaya, Roger Fernandez, Eloisa Padilla Sede: Cane, La Paz
Thelma de la D

Table with 8 columns: No, Nombre y Apellido, Identidad, M, H, Cargo, Telefono, Firma. It lists 17 participants with their respective details and signatures.



MUNICIPALIDAD DE CANE

MANSUCOPA

Mancomunidad de Municipios del Suroeste del Valle de Comayagua y La Paz



Registro de Asistencia de Participantes Comunitaria

Nombre del Curso: Elaboracion del Plan Estrategico de Desarrollo Municipal Fecha:
Instructor: Helen Amaya, Thelma de la D Sede: Cane, La Paz

Table with 8 columns: No, Nombre y Apellido, Identidad, M, H, Cargo, Telefono, Firma. Contains 17 rows of participant data with handwritten entries.



MUNICIPALIDAD DE CANE

MANSUCOPA

Mancomunidad de Municipios del Suroeste del Valle de Comayagua y La Paz



Registro de Asistencia de Participantes Comunitaria

Nombre del Curso: Elaboracion del Plan Estrategico de Desarrollo Municipal Fecha:
Instructor: Helen Amaya, Thelma de la O Sede: Cane, La Paz

Table with 8 columns: No, Nombre y Apellido, Identidad, M, H, Cargo, Telefono, Firma. Contains 17 rows of participant data.

Bo. San José, 2do. Nivel Registro Nacional de las Personas, La Paz, La Paz, Honduras C.A.

Tel. (504)2774-3327 E-mail: mansucopahn@yahoo.es

18 Erika Vanesa Vasquez

1204-1982-00053

O.M.M

47052781



MUNICIPALIDAD DE CANE

MANSUCOPA

Mancomunidad de Municipios del Suroeste del Valle de Comayagua y La Paz



Registro de Asistencia de Participantes Comunitaria



Nombre del Curso: Jornadas Para la Elaboración y Validación de P.Z.T. Fecha: 10/12/14
Instructor: Thelma De la O y Helen Amayo Sede: Calobozos

Table with 8 columns: No, Nombre y Apellido, Identidad, M, H, Cargo, Telefono, Firma. It lists 17 participants with their personal details and signatures.



MUNICIPALIDAD DE CANE

MANSUCOPA

Mancomunidad de Municipios del Suroeste del Valle de Comayagua y La Paz



Registro de Asistencia de Participantes Comunitaria

Nombre del Curso: Jornada Para la Elaboración y Validación de P.Z.T. Fecha: 10 / 12 / 14
 Instructor: Thelma De la O y Helen Amaya Sede: Calabozos

No	Nombre y Apellido	Identidad	M	H	Cargo	Telefono	Firma
1	maicol. Aguilar.		X	✓	sociedad civil	95.00.25.64	Maicol. Aguilar.
2	fatiana, Aguilar		X		sociedad civil	95.00.25.64	fatiana Aguilera
3	72 polite ch ar arcaia	1204-1962-00016	X	X	presidente, p. trans.	9777-1372	[Firma]
4	silvia cerna martinez	1204-1995-00075		X		9710 7388	[Firma]
5	Jose Bernardo martinez B	1701-1980-00067		✓	Albañil	95-29-7570	Jose Bernardo, M.
6	Luis Simando Martinez	1201 1989 00152		X	Albañil	89 07 99 98	[Firma]
7	Rito Rivera Mejia	1201.1977.00267		X	Albañil		Rito Rivera
8	Oscar Orlando manuele Rosillo	1201 1997 00048		✓	Agricultor	9842 6943	
9	Jairon Ariel Chicos	1719-1986-00352		✓	Al Bañil	8540 9112	Jairon Chicos
10	Omar Daniel Mejia			X		89-74-08-77	Omar Daniel
11	Welder Osmin Suazo Suazo	1201-1978-00494		✓	sociedad civil	33064356	[Firma]
12	Mobiel Enrique Giron Avila	1201-1992-00265		X		97225334	Mobiel Giron Avila
13	Selvin Enrique Giron	1201-196700373		✓	sociedad civil	98891436	[Firma]
14	Denis Orlando Lopez.	1201-196800056		✓	sociedad civil	31497788	[Firma]
15	Reinoldo Noel Arqueta			X	sociedad civil	95162733	Reinoldo Noel.
16	Thelma Yolibeth de la O	1002-1978-00094	✓		Técnico	88654460	[Firma]
17	Helen Yagira Amaya Perez	1201-1993-00005	✓		Técnico	94603826	[Firma]

Bo. San José, 2do. Nivel Registro Nacional de las Personas, La Paz, La Paz, Honduras C.A.

Tel. (504)2774-3327 E-mail: mansucopahn@yahoo.es

"Zona 3"



MUNICIPALIDAD DE CANE

MANSUCOPA

Mancomunidad de Municipios del Suroeste del Valle de Comayagua y La Paz



Registro de Asistencia de Participantes Comunitaria

Nombre del curso: Tornados Para la Elaboración y Validación de PzT. Fecha: 10/12/14
Instructor: Herma De la O y Helen Amaya Sede: Calabozos

No	Nombre y Apellido	Identidad	M	H	Cargo	Telefono	Firma
1	Carlos Roberto Rivera Bonilla	1204-1986-00001	X	✓	Sociedad Civil	98-86-09-72	<i>CRB</i>
2	Silvia Carolina Caseres R.	1201-1988-00013	✓		" "	98-32-67-19	<i>SC</i>
3	Inida Manuelis Aguilera	1201-1970-00383	✓		" "	98HH 3859	<i>Inida</i>
4	Aroa Lorena Flores	1204-1969-00044	✓		" "		<i>Aroa</i>
5	Lurion Suxapa Ortega A	1204-1975-00015	✓		" "		<i>Lurion</i>
6	Marcos Antonio Aguilera		✓	✓	" "		<i>Marcos</i>
7	Antonio A Caseres			✓	" "		<i>Antonio</i>
8	Humberto Rivera Bonilla	1204-1975-00018		✓	Sociedad Civil	99-24-72-76	<i>H.R.B.</i>
9	Maria Jesús Rivera	0305-1995-00020		✓		97490831	<i>Maria J. Rivera</i>
10	Carlos Roberto Perez Lara	1201-1996-00335		✓			<i>Carlos Roberto</i>
11	Luis Fernando Martinez	1704-1980-00061		✓	Sociedad Civil	95698693	<i>Luis Fernando</i>
12	Anael Santos			X			<i>Anael Santos</i>
13	Luisa Jimena Chavarria Ortega	9742	X			97427420	<i>Luisa Jimena Chavarria</i>
14	Nayeli Gomez		✓		Sociedad Civil		<i>Nayeli Gomez</i>
15	Madelin Gomez		✓		Sociedad Civil		<i>Madelin Gomez</i>
16	Keily Caseres		✓		Sociedad Civil		<i>Keily Caseres</i>
17	Elvin Caseres			✓			<i>Elvin Caseres</i>



Mapa Zonal del Municipio de Cane, La Paz

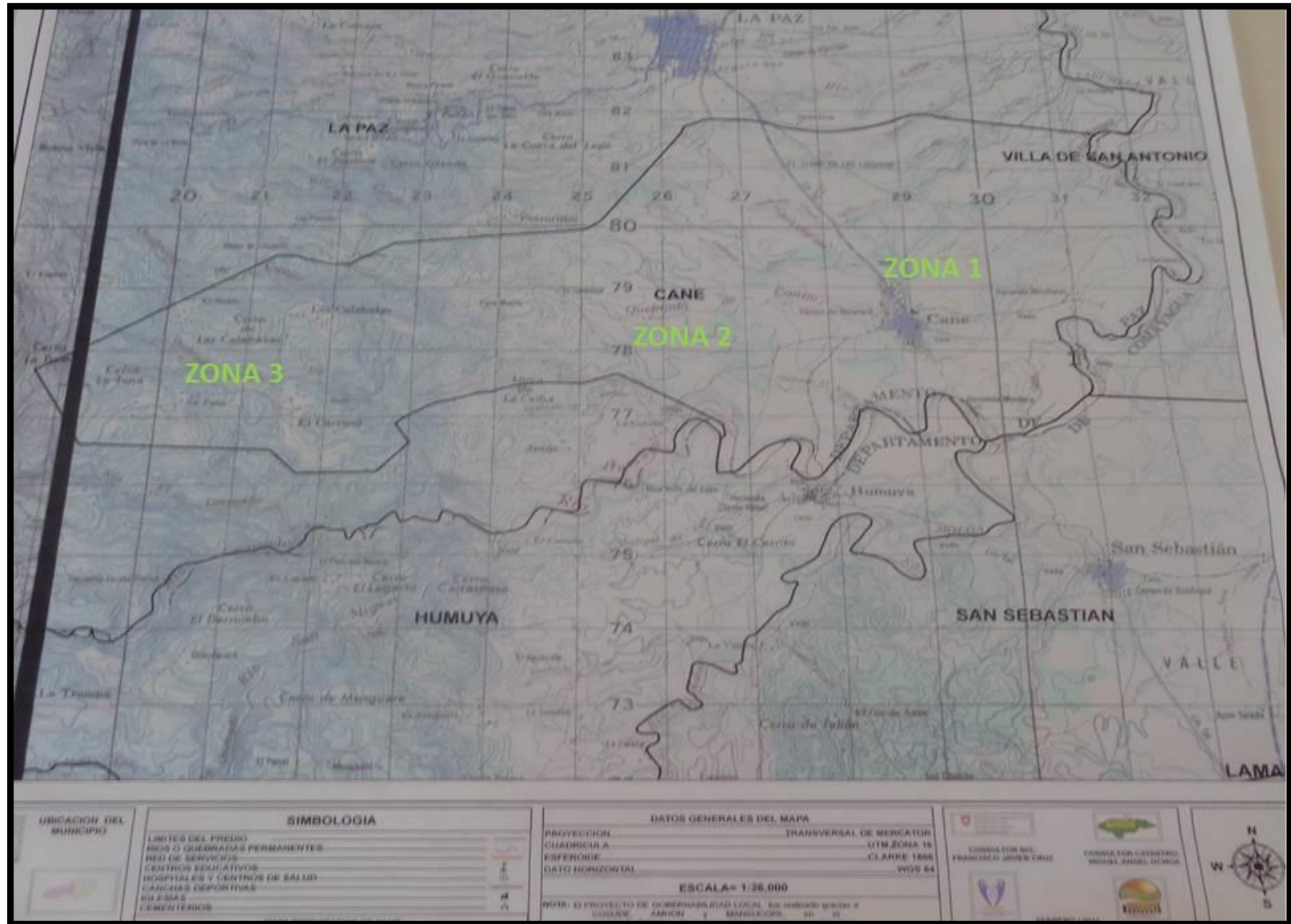



Punto de Acta en Aprobación del Plan de Desarrollo Municipal con Ordenamiento Territorial (PDM-OT).



LIC. JOSE ROSARIO TEJEDA
ALCALDE MUNICIPAL
TELEFAX (504) 2774-4067
E-mail: municane@yahoo.com
www.municane.org

CERTIFICACIÓN DE PUNTO DE ACTA

La Infrascrita Secretaria Municipal y encargada del Registro que obra en el archivo de ésta Alcaldía CERTIFICA: Que en el folio **135**, Punto No.7, del tomo 23, del libro de Actas Municipales correspondientes al año 2015, se encuentra el preámbulo y punto de acta que literalmente dice: Acta número **325** de la Sesión Ordinaria celebrada por la Corporación Municipal de Cane, La Paz, a los **30** días del mes de **enero** del año **dos mil quince**, en el salón de sesiones, presidida por el señor Alcalde Lic. José Rosario Tejeda, contando con la presencia de los siguientes los miembros: Regidores por su orden, Ramón Danilo Alemán, Regidor Primero, Fernando Suazo Regidor Segundo Alex Omar Martínez Regidor Tercero Damaris Trinidad García Regidor Cuarto, Miembros de la Comisión Ciudadana de Transparencia, Comité de Desarrollo Municipal (CODEM), Miembros Red de Auditores Sociales. Desarrollándose la agenda de la siguiente manera:1...2...3...4...5...6...7 **LOS HONORABLES MIEMBROS DE LA CORPORACION MUNICIPAL POR EL VOTO UNANIME DE TODOS SUS MIEMBROS ACUERDAN: APROBAR EL PLAN DE DESARROLLO MUNICIPAL CON ENFOQUE DE ORDENAMIENTO TERRITORIAL (PDM-OT) 2015 – 2025.**

Y, para los fines que se estimen conveniente certifico la presente en el municipio de Cane, Departamento de La Paz a los **NUEVE** días del mes de **MARZO** del año **DOS MIL QUINCE**.



Anel Orellana
Secretaria Municipal

Municipalidad de Cane



★ ★ ★ ★ ★
SECRETARÍA DE DERECHOS
HUMANOS, JUSTICIA, GOBERNACIÓN
Y DESCENTRALIZACIÓN

CONSTANCIA

La Secretaria de Derechos Humanos, Justicia, Gobernación y Descentralización, por este medio Certifica que el Municipio de CANE del Departamento de LA PAZ, cuenta con su respectivo **PLAN DE DESARROLLO MUNICIPAL**, formulado conforme a la Normativa de Planificación.

Tegucigalpa, M.D.C., 10 de junio de 2016.

HECTOR LEONEL AYALA ALVARENGA

Secretario de Estado

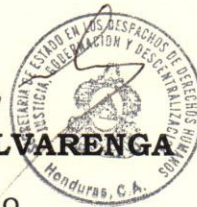

Residencial La Hacienda, calle La Estancia, bloque A-lote 8, edificio Z y M, Teléfono: 2232-7800
Colonia Luis Landa, Boulevard Centroamérica, Edificio Anexo IPM Teléfono: 2232-8900

Mural Informativo del Proceso de FOCAL II en el Municipio de Cane



Jornadas para la Elaboración de los Planes Zonales Territoriales Asambleas de Socialización de los PZT por “Zona 3”



Jornadas para la Elaboración de los Planes Zonales Territoriales Asambleas de Socialización de los PZT por “Zona 2 y 1”



Elaboración de los Planes Estratégicos de Desarrollo Municipal (PEDM) Elaboración del Diagnostico FODA





Elaboración de los Planes Estratégicos de Desarrollo Municipal (PEDM) Elaboración de la Visión Compartida



Ser Visión
Un municipio con agua potable
Propio y permanente, con acceso
a todos los Servicios de Salud, con
Centros Educativos debidamente
acondicionados; generadora de empleo y
que brinda Seguridad Ciudadana

Clínica Mateo Irujo
* No se cuenta con una
del municipio