



CORPORACION MUNICIPAL DE SAN VICENTE CENTENARIO SANTA BARBARA 2014-2018.



**PROYECTO FOCAL II**  
Fortalecimiento de Capacidades Locales en el Municipio de San Vicente Centenario, Santa Bárbara.



**PLAN DE DESARROLLO MUNICIPAL**  
**San Vicente Centenario Santa Bárbara 2014 – 2021**

**Municipalidad de San Vicente Centenario**



Levantados con el apoyo técnico y Financiero de MUNASBAR.



## Municipalidad de San Vicente Centenario Departamento de Santa Bárbara



En el año 2010 La MUNASBAR inicia la gestión para que nuestro municipio se incluyera en el proceso de planificación para el desarrollo local que promueve la SEIP y la JICA en Honduras. Fue así, que se tomó la decisión de dirigir y ejecutar todas las acciones para implementar la metodología del proceso con la participación de nuestras comunidades, organizaciones locales, técnico(as) municipales, técnicos(as) de la mancomunidad, centros educativos, y demás actores. Iniciando para nuestro municipio una nueva ruta conscientemente planificada, participativa y reflexiva hacia el desarrollo sostenible. Logrando, que con el esfuerzo y la determinación de las comunidades la construcción de sus propios Planes de Desarrollo Comunitario (PDC).

Como municipalidad no dudamos de emprender y disponer nuestros recursos para iniciar el proceso denominado Fortalecimiento de las Capacidades Locales (FOCAL II) que impulsa la Agencia de Cooperación Internacional de Japón (JICA) en Honduras. Esfuerzo promovido por la secretaria del Interior y Poblaciones (SEIP) el cual estamos muy agradecidos por su iniciativa y apoyo en la ejecución de este proceso.

Ahora, nuestro municipio cuenta con una línea base socioeconómica que nos da los parámetros para medir cuales son nuestros avances en el desarrollo local, esta herramienta es de importante uso para todos los demás gobiernos municipales que vendrán en el futuro. Nuestra planificación para el desarrollo local está marcada por los Planes de Desarrollo Comunitario (PDC), Planes de Desarrollo zonal, Plan de Inversión Multisectorial y Plurianual (PIMP, PIMA). Siendo esta la plataforma sobre la cual se construye el Plan de Desarrollo del Municipio 2014-2018 (PDM)

Es el momento de tomar y construir nuestro destino, de trazar nuevas rutas y emprender el desarrollo sostenible que todos anhelamos. El Plan de Desarrollo Municipal se enmarca y es coherente con La Visión de País y Plan de Nación y Objetivos de Desarrollo del Milenio (ODM). El Plan de Desarrollo Municipal PDM contiene acciones en ordenamiento territorial, Salud y Nutrición, Educación, Recursos Naturales y Ambiente, Grupos Vulnerables, Vivienda, Agua y Saneamiento, Economía, Seguridad Alimentaria, Tierra, Participación, Seguridad Ciudadana, Infraestructura Social y Turismo.

Finalmente agradezco a la JICA, a la SEIP, a la mancomunidad de MUNASBAR, personal Municipal, Líderes y lideresas de las comunidades, organizaciones locales, Centros educativos, regidores municipales, Instituciones de Gobierno que participaron en el proceso FOCAL por su esfuerzo desinteresado para hacer posible que el municipio de San Vicente Centenario cuente con un Plan de Desarrollo Municipal PDM, y sobre todo que las mismas comunidades ahora tengan su propio Plan de Desarrollo, por el cual todos estamos dispuestos a enfocar los recursos existentes en el municipio identificando y priorizando las necesidades, con el propósito de mejorar la calidad de vida de la población e incidir para que los recursos gubernamentales, no gubernamentales y de la cooperación sean orientados a la ejecución para que este plan sea una realidad para todos.

Alcalde Municipal

Lic. Dagoberto Licon Cortes

## FOCAL II

Fortalecimiento de Capacidades Locales en el  
Municipio de San Vicente Centenario, Santa Bárbara.



**PLAN DE DESARROLLO MUNICIPAL**  
**SAN VICENTE CENTENARIO, SANTA BARBARA**  
**2014 – 2021**  
MUNICIPALIDAD DE SAN VICENTE CENTENARIO, SANTA  
BARBARA 2014-2021

## Tabla de Contenido

Introducción.....	11
I. Marco de Referencia.....	12
1.1 Antecedentes históricos.....	14
1.2 Ubicación geográfica.....	14
1.3 Contexto biofísico.....	14
<b>Clima.....</b>	<b>14</b>
<b>1.3.1 CARACTERISTICAS BIOLÓGICAS .....</b>	<b>15</b>
<b>1.3.2 AREAS TURÍSTICAS .....</b>	<b>18</b>
<b>1.4 JUSTIFICACION .....</b>	<b>18</b>
<b>Indicadores del Municipio de Atima.....</b>	<b>20</b>
<b>1.5 Beneficiari@s.....</b>	<b>21</b>
<b>1.6 Metodología .....</b>	<b>21</b>
<b>Fase IV: Elaboración planes zonales .....</b>	<b>22</b>
- Validar mapa de zonificación del municipio (I-4) .....	22
- Selección de los representantes zonales .....	22
- Realización de talleres zonales por municipio para la priorización de proyectos zonales. ....	22
(I-13, I-14) y levantamiento de listados (I-16) .....	22
- Preparación programación de los planes zonales sobre la base de los proyectos priorizados	
- Socialización y aprobación de los planes zonales por la Corporación Municipal (certificación de punto de acta) .....	22
<b>Fase VI: Elaboración del Plan de Inversión Municipal Plurianual .....</b>	<b>23</b>
- Preparación de la programación del plan con los siguientes resultados anteriores: .....	23
- Proyectos estratégicos priorizados por línea estratégica (F I-18) .....	23
- Proyectos de desarrollo social y productivo priorizados por cada plan zonal .....	23
(FI-19, I-20)	
.....	23
- Proyectos de infraestructura priorizados por cada plan zonal (I-21) .....	23
- Preparación del Plan de Inversión Anual para el primer año de ejecución (I-22) .....	23

MUNICIPALIDAD DE SAN VICENTE CENTENARIO, SANTA BARBARA  
2014-2021

- venteamiento listado de representantes y de la Corporación Municipal que participaron en la concertación del Plan de Inversión Municipal Plurianual (I-23).....23
- Planes de Desarrollo Comunitario (I-12) ..... 23
- Planes Zonales de Desarrollo Territorial (I-15) .....23
- Plan de Inversión Municipal Plurianual (I-18 al I-21) .....23
- Plan de Inversión Anual (I-22) ..... 23
- Jornada para la socialización y validación de los planes con las Corporaciones Municipales y los representantes comunitarios en cabildo abierto (papel de la Corporación y los Patronatos en la gestión) .....23
- Revisión final del documento.....23
- Edición y entrega de los documentos. ....23
- II. DIAGNÓSTICO SOCIOECONÓMICO DEL MUNICIPIO .....26
- PRINCIPALES INDICADORES .....26
- 2.1 Población** .....26
- 2.1.2 Servicios Básicos** .....28
- 2.1.3 Vivienda .....30
- 2.1.4 Educación** .....34
- Economía .....38
- Situación Económica .....38
- 1. Profesionales universitarios .....39
- Electricidad .....40
- Telefonía y Correos .....40
- Social .....40
- Salud .....41
- Educativa .....44
- Productiva .....44
- Institucionalidad para el desarrollo .....45
- Sociedad Civil** .....47
- II. Plan de Desarrollo del Municipio .....47
- 3.2 Líneas y
- vos estratégicos y ejes temáticos de desarrollo territorial ..... 47
- Ejes temáticos de análisis y propuestas para el desarrollo comunitario y preparación de Planes Zonales. .... 47

PLANES DE ZONAS TERRITORIALES .....	50
Plan de Inversión Multisectorial y Plurianual (PIMP) .....	51
IV. Organización para la gestión del plan .....	88
4.1 Organización social comunitaria.....	88
4.2 Organización municipal .....	89
4.4 Gestión de recursos .....	90
4.5 Plan de comunicación .....	91
4.6 Viabilidad .....	91
4.7 Limitantes y riesgos .....	92
Limitantes: .....	92
V. Costos y financiamiento .....	93
<b>Financiamiento del Plan de Inversión Plurianual Según Fuente .....</b>	<b>95</b>
<b>VI. Seguimiento y evaluación .....</b>	<b>96</b>
<b>6.1 Seguimiento .....</b>	<b>96</b>
<b>6.2 Evaluación .....</b>	<b>96</b>



## **RESUMEN EJECUTIVO**

El Municipio de San Vicente Centenario cuenta con una población de 3,129 habitantes, distribuidos en 14 barrios y tres caseríos.

En total 1591 son mujeres y 1538 son hombres existe un promedio de 4 personas por vivienda y la densidad poblacional es de 75.37 habitantes por Km<sup>2</sup>.

La población menor o igual a 18 años es de 43.8% de total, lo que muestra una población relativamente joven, que en los próximos años estará presionando por nuevas fuentes de trabajo y nuevos servicios públicos, entre otros aspectos.

Los nacimientos de niños en el año 2009 fueron 61 niños, representando un 20.8% del total.

Existen 226 mujeres solteras en el 28.9% de las viviendas, hay que considerar que en aproximadamente el 9.7% viven dos o más familias.

La tasa de mortalidad materna durante el parto o post parto para el 2009 es de 16.4 por cada mil.

Entre las enfermedades de mayor incidencia en la población están: las infecciones respiratorias agudas que afectaron el 21% de la población, dengue clásico (8.9%), diarreas (6.6%) paludismo (0.1%) alcoholismo (0.4%) enfermedades de la piel (4.1%), cáncer (0.1%) y otras enfermedades no mencionadas el (5.2%) de la población.

El 93.5% de la población recibe el servicio de agua, a través de acueducto, del cual el 2.7% también reciben agua domiciliar con manguera el 13.7% recibe agua llave pública o pozo.

La cobertura del servicio de alcantarillado sanitario es del 68.5% de las viviendas sin embargo también el 13.9% de la población recibe el servicio de letrina.

La cobertura de servicio de energía eléctrica del municipio es del 100%.

Existe un total de 1056 edificaciones (públicas, privadas y viviendas) de estos 973 son viviendas, de las cuales el 80.36% se encuentran ocupadas y el 19.63% desocupadas.

En cuanto a la tenencia de la vivienda el 80.7% de las familias tienen viviendas propias totalmente pagadas, un 0.8% de las familias del municipio tienen vivienda propia pagando, 10.0% de las familias viven en viviendas alquiladas y un 8.6% de familias que viven en viviendas prestadas.

1,077 niños y jóvenes están en edad escolar (el 34.4% del total de la población), de estos el 52.6% son hombres y el 47.4% son mujeres; de este total solo el 62.2% están estudiando.

La población infantil que ha logrado llegar a nivel diversificado es sumamente regular es del 5.0%, también tenemos un 0.6% de los que están nivel universitario; esto es a lo que se refiere en edad escolar de 5 a 18 años.

Las principales actividades económicas del municipio son la agricultura, ganadería y el comercio.

Población en edad de trabajar (PET) del municipio representa el 79.8% del total de la población; la población económicamente activa (PEA) es el 45.32% de la PET. El 91.25% de la PEA está ocupada, por tanto existe un desempleo abierto de 3.96% de la PEA. La población económicamente inactiva representa el 54.68% de la PET.

Existen un total de 227 profesiones.

Las profesiones que sobresalen son: maestros de educación primaria, peritos mercantiles, secretarías y administradores de empresas.

Los oficios más relevantes son comerciantes al por menor, carpinteros, albañiles, motoristas, pintores, oficios domésticos y artesanos.

Los jornaleros y las amas de casa representan el 33.8% de la PET.

El 21.9% de las familias reciben remesas del exterior, (89.5% son menores a 2,000.00 Lps.)

El 60.5% de la población recibe ingresos menores a \$ 1.00 diario (ingreso per cápita).

En el 46.5% de las familias algún miembro trabaja por cuenta propia la tierra.

Solo el 25% de las familias que la trabajan poseen tierra propia totalmente pagada, un 74.2% trabaja la tierra alquilada o prestada.

Del 46.5% que trabaja la tierra, el 99.02% producen alimentos como granos básicos y otro 0.8% de estas familias se dedican a otro tipo de cultivos.

Solo el 82.5% de los que producen alimentos les es suficiente para el autoconsumo y cubrir con las necesidades de alimentación en la familia.

Solo el 26.6% de las familias que producen alimentos obtienen excedentes para la venta, principalmente de maíz y frijoles.

En el 91.4% de las familias los hombres no participan con ninguna organización y en el 82.2% de las familias las mujeres no participan con ninguna organización.

### VISION MUNICIPAL

**Ser un municipio con atención médica y educación de calidad, generador de empleo, mayor participación y equidad de género, garantizando la seguridad ciudadana.<sup>1</sup>**

Ha sido posible la Elaboración de Planes Zonales derivados de los Planes de Desarrollo Comunitario y un Plan de Inversión Multisectorial Plurianual para siete años que se resume en las siguientes líneas estratégicas, ejes temáticos y número de ideas de proyectos:

No.	Líneas Estratégicas	Cantidad de Proyectos
1	Municipio con atención médica de Calidad	6
2	Municipio con educación de Calidad.	3
3	Municipio Generador de Empleo.	4
4	Municipio con mayor participación y Equidad de género	2
5	Municipio con seguridad ciudadana garantizada	3
	Total.	18

<sup>1</sup> Como realización de uno de los pasos de esta metodología se tenía que mejorar o en efecto elaborar una visión para el municipio que fuera compartida; siendo el caso de San Vicente Centenario, la cual se hizo con la instancia ciudadana la cual está conformada con los líderes de todas las comunidades quedando de la siguiente forma.

TABLA 2.EJES TEMÁTICOS Y PROYECTOS PRIORIZADOS EN PIMP (8 AÑOS)

<b>N°</b>	<b>Ejes temáticos</b>	<b>Cantidad de Proyectos</b>
<b>1</b>	Salud y Nutrición	6
<b>2</b>	Educación	5
<b>3</b>	Grupos vulnerables	11
<b>4</b>	Vivienda	3
<b>5</b>	Agua y Saneamiento	4
<b>6</b>	Tierra	0
<b>7</b>	Participación	1
<b>8</b>	Seguridad Ciudadana	2
<b>9</b>	Turismo	2
<b>10</b>	Recursos Naturales y Ambiente	3
<b>11</b>	Seguridad Alimentaria	3
<b>12</b>	Economía	4
<b>13</b>	Ordenamiento Territorial	-
<b>14</b>	Infraestructura Social	36
	<b>Total.</b>	<b>80</b>

## Introducción

En el desarrollo de este documento contiene el Plan de Desarrollo Municipal de San Vicente Centenario, Departamento de Santa Bárbara, el cual incluye una lista de proyectos priorizados por las comunidades detallados en Planes Zonales, un Plan de Inversión Plurianual a 8 años.

La base de este plan son los Planes de Desarrollo Comunitario, obtenidos del Levantamiento de La Línea Base por los 14 barrios y 3 caseríos del municipio; previamente capacitados Técnicos Municipales y Líderes Comunitarios, quienes asumieron la facilitación en el levantamiento de la línea base y la preparación de los planes comunitarios en asambleas públicas en sus comunidades; posteriormente, realizaron asambleas para la priorización y preparación de planes a nivel zonal y de estos resultados se preparó el plan plurianual, del cual se derivan los planes de inversión anual.

Este documento contiene introducción, resumen ejecutivo, y seis capítulos de los cuales se describen a continuación:

**Capítulo I:** Trata sobre el marco referencial, que incorpora los antecedentes históricos del municipio, la ubicación geográfica, el contexto biofísico, la justificación del proceso, los beneficiarios, la metodología y el periodo previsto para la ejecución del plan de inversión plurianual.

**Capítulo II:** Se describe el diagnóstico socioeconómico del municipio, que incluye los principales indicadores, la infraestructura básica, la institucionalidad existente en apoyo al desarrollo y las principales potencialidades y problemas.

**Capítulo III:** Detalla el Plan de Desarrollo del Municipio, que incluye la visión compartida del municipio, las líneas y proyectos estratégicos, proyectos sectoriales, los planes de zonas territoriales, el plan de inversión plurianual y el anteproyecto de plan de inversión anual para el 2014.

**Capítulo IV:** Trata sobre la organización para la gestión del plan, mostrando las condiciones a nivel de organización social comunitaria, la organización municipal, el papel institucional, la gestión de recursos, el plan de comunicación, la viabilidad de las ideas de proyectos y las limitantes y riesgos en la gestión del plan.

**Capítulo V:** Se resumen los costos globales del plan por eje temático y por comunidad, así como las potenciales fuentes de financiamiento.

**Capítulo VI:** Da a conocer los mecanismos de seguimiento que se aplicarán para establecer el logro de los productos previstos en el plan y los alcances de los objetivos mediante la evaluación de los resultados. Creemos que el presente plan es un instrumento valioso para la gestión del desarrollo a nivel de las comunidades y el municipio, sea con fondos propios, de la transferencia del gobierno central, de cualquier cooperante nacional o externo.

## I. Marco de Referencia.

### 1.1 Antecedentes Históricos del Municipio.

Históricamente sabemos que allá por los años de 1684 y 1685 la provincia de Comayagua se componía de siete partidos, siendo uno de ellos el Partido de TENCOA, que llegó a ser una de las poblaciones más importantes de la época pre colonial, pero fue destruida por una inundación del río Ulúa, en el año de 1815, los sobrevivientes de esta catástrofe, unos se pasaron a formar parte del caserío que hoy es la ciudad de Santa Bárbara, la cual fue fundada en junio de 1825, otros se dirigieron al oeste en busca de buenas tierras, que les diera seguridad y tranquilidad y le dieron el nombre de LOS LIMONES, por la abundancia de este cítrico.

Siendo una comisaria en el año de 1888, el poblado de Los Limones, pretendía obtener su terreno para luego elegirse como municipio, obtuvo el terreno gracias a la solicitud presentada por el Sr. Martin Pineda, siendo Alcalde Auxiliar, quien gestionó ante el Gobierno de Ponciano Leiva la legalidad del mismo y del cual se encuentra el título.

Las tierras pertenecían al ya extinguido municipio de Macholoa.

Los Limones, se fortaleció también con la llegada de pobladores del extinguido pueblo indígena de MACHOLOA, quienes eran sobrevivientes de la epidemia del cólera morbus, que años antes había sido azotada.

Los primeros pobladores de la aldea Los Limones fueron: Nazaria Cantarero, originaria del departamento de Lempira, Horacio García del departamento de Ocotepeque, Juan José Alvarado de Lempira, Martín López, Cecilio López, Carlos López, Eusebio López de Piraera, Lempira, también se incluyen a Teodoro Alvarado, Vicente Godínez, Anastasio Dubón, Catalino Díaz, Tomasa Alemán y Petrona Alemán

De Tencoa, Rogelio Amaya de Macholoa llegaron los señores: Teodoro Briones, Pedro Ramos y Beltrán Ramos López.

Con el devenir del tiempo el Sacerdote de San Nicolás Rafael Oseguera, y ya convertida en aldea, obsequió a esta comisaría, la imagen del Santo Patrón San Vicente de Ferrer.

Es a partir de esa época en que deja de llamarse Los Limones y pasa a llamarse San Vicente.

En el año de 1921 se le agrega el Centenario, pues es en ese momento que se están haciendo los trámites para elevarlo a la categoría de municipio, todos los documentos llevan impreso la oración “El Centenario de la Independencia”, pues en esos momentos todo estaba encaminados a celebrar el primer centenario de independencia de España, fue por ello que le agregaron lo de Centenario, por lo que en definitiva quedó: San Vicente Centenario.

Siendo una aldea del municipio de San Nicolás, se rebeló contra estas autoridades y optó por pasar a formar parte del municipio de Santa Bárbara.

Reunido un grupo de personas con ideas progresistas elevaron una petición al Supremo Gobierno, estando en el poder el General Rafael López Gutiérrez, solicitándole la creación del municipio, dichas personas son las siguientes: Catalino Díaz, Teodoro Alvarado, Crescencio Mejía, Eugenio Dubón, Perfecto Corea, y Vicente Alvarado.

El día 18 de enero 1922 se creó el municipio de San Vicente Centenario según aparece en el acuerdo del poder ejecutivo que literalmente dice: Tegucigalpa D.C. 18 de Enero de 1922 vista solicitud presentada por el Sr. Catalino Díaz Alcalde Auxiliar de la Aldea de San Vicente, Jurisdicción del municipio de San Nicolás Depto. Santa Bárbara, el 29 de Septiembre, contraída a pedir que la mencionada aldea sea elevada a la categoría de municipio con el nombre de San Vicente Centenario fundamentándose que posee todos los requisitos que exige la ley.

### **Se adjunta el acta de fundación:**

El acta de inauguración de este municipio se levantó el 15 de abril de 1922.

El acta dice literalmente: “Salón Consistorial de San Vicente Centenario Quince de abril de mil novecientos veintidós.

Sesión inaugural de esta fecha.

Presidió el Señor Gobernador de Círculo Don Melitón Leiva, con asistencia de los señores Don Teodoro Alvarado, Adolfo Amaya y Crescencio Mejía, electos Alcalde Municipal, regidor primero y síndico municipal respectivamente, vecindario general e infrascrito secretario.

1. Se declaro solemnemente inaugurado el nuevo municipio conforme acta que dice:



“En la sala consistorial de San Vicente Centenario quince de abril de mil novecientos veintidós.

Ante mí, Melitón Leiva, Alcalde Municipal de la Ciudad de Santa Bárbara.- Siendo este día y hora señalado para dar posesión a los miembros que compondrán al nuevo municipio según Acuerdo Supremo N° 1145 de la fecha dieciocho de enero del presente año.

Estando presente los señores Don Teodoro Alvarado, Adolfo Amaya y Cresencio Mejía, electos alcalde municipal, regidor primero y sindico municipal, respectivamente, habiendo exhibido sus credenciales y puestos de pie prestaron su promesa constitucional en esta forma: “Prometo ser fiel a la República, cumplir su Constitución y las leyes.

Entrando en ejercicios de sus funciones quedando solemnemente inaugurado el nuevo municipio de San Vicente Centenario. Con lo cual se dio por terminada esta diligencia firmando para constancia ante el infrascrito secretario. =Melitón Leiva=Teodoro Alvarado=Adolfo Amaya=Cresencio Mejía=E. Escoto=Srio=Se hace constar que la presente acta es copia fiel del Libro de Actas que el Señor Alcalde Municipal lleva el corriente año y folio dos y tres.

2. Se levanto la sesión firmando para constancia.

## 1.2 UBICACIÓN GEOGRÁFICA

El municipio de San Vicente Centenario, se ubica al Noroeste del departamento de Santa Bárbara al margen izquierdo del río Ulúa.

Al Norte: Con el municipio de San Nicolás.

Al Sur: Con el Municipio de Arada.

Al Este: Con el Municipio de Santa Bárbara y Arada.

Al Oeste: Con el Municipio de Arada y San Nicolás.

Posee una extensión territorial de 41.5 kilómetros cuadrados, cuenta con 14 barrios y 3 caseríos y la distancia al departamento es de 8 km y el tiempo para llegar desde la cabecera departamental es de 20 minutos ya que la condición que presenta la carretera es pavimento en buen estado.

## 1.3 CARACTERÍSTICAS FÍSICAS

El municipio de San Vicente Centenario, departamento de Santa Bárbara, es un municipio intermedio, su ubicación geográfica es de gran importancia para sus laboriosos habitantes porque se les facilita el comercio y la comunicación con otros municipios y el resto del país.

Por este municipio pasa la carretera que conduce hacia el municipio de San Nicolás y zonas cafetaleras también pasa la carretera que conduce hacia los municipios de Arada, Nispero y el departamento de Lempira.

El municipio de San Vicente Centenario se encuentra muy cercano con otros municipios, con la cabecera departamental a solo 10 Km, con la Arada 5 Km. y con San Nicolás a 6 Km.

La topografía de este municipio es comentada y admirada por las personas que nos visitan, pues realmente la situación del terreno es quebrado, pedregoso y abrupta, en los barrios como el “Tanque”, “Godínez” y “Chichipate” se pueden apreciar grandes rocas que obstaculizan el paso de personas, vehículos y hasta animales con carga, todo el suelo es roca, los barrios arriba mencionados son los más rocosos.

Pero siendo un suelo árido y rocoso, esto no es obstáculo para ser laborioso y producir verduras y frutas, las cuales son llevadas a la cabecera departamental y municipios cercanos, para ello son encargadas las que nosotros denominamos “canasteras”.

El clima predominante es el tropical y el comportamiento de las estaciones es verano, invierno y primavera.

No tenemos montañas de bosque tupido, la única es el sector de “Palo Verde” ubicada en el sector oeste, limitando con Arada y parte de San Nicolás, pero que en pasar del tiempo ha sido deforestada por la mano del hombre.

Existen otras pequeñas montañas, que son zonas de trabajo agrícola: El Iscalanar, Barranco Colorado y la Palca.

En el sector Oeste, se encuentra Palo Verde, Peña del Gigante, Loma del Zopilote, Calanora y Guitín.

A 1.5 kilómetro del centro de la población y al lado oeste se encuentran las aguas termales que se conocen por los pobladores como “Agua Caliente”, es un cerro de forma cónica, con un bosque casi sin ningún verdor, pedregoso y árido, en sus faldas brotan aguas con alta temperatura, las piedras que rodean los nacientes se mantienen caliente y de color rojizo, por donde corren las aguas van dejando una mancha amarillenta de azufre, son muchas personas que la usan como agua medicinal, en una pila que par dicho fin hay, ya que de manera directa no se puede usar por ser demasiado caliente.

Muchos vecinos creen que es un volcán apagado.

También el municipio está rodeado de colinas, tales como: Loma de las Misiones, Loma de Don Marcelino, Loma del Cutuco El Padre, Loma de los Gatos, el Barrabás, todas ubicadas en el sector sureste del municipio.

Hacia al noroeste se extiende el sector de La Viuda, el Malcarado, Godínez, Laguna Seca, Agua Blanca y Gualtaya.

El sector de Aguagua, son zonas de trabajo, tales es el caso de Vegas de Aguagua, regado por las aguas del río que lleva su mismo nombre, aquí se encuentran restos de culturas antiguas, aún sin investigar.

Al lado Este, se encuentra la fértiles vegas de Jululo, la cual esta regada por los ríos: Ulúa, Aguagua y Macholoa.

Al noreste se encuentra el farallón de “Estuaque” de nutrida vegetación, con unas laderas rocosas muy impresionantes, parecidas a un cañón por donde corre estrepitoso el río Macholoa.

## 1.4 CARACTERÍSTICAS BIOLÓGICAS:

Los principales ríos que tenemos son: Ulúa, Macholoa y Aguagua.

El río Ulúa, corre de Sur a Norte por la parte occidental del valle de Tencoa.

Los ríos Macholoa y Aguagua son importantes tanto por formar parte de la historia de nuestro municipio y como fuentes importantes de irrigar los terrenos donde se practican los cultivos.

Este municipio carece de fuentes abundantes de reserva natural, su territorio es poco y la destrucción de sus reservas ha sido muy permanente, sin que las autoridades hagan algo.

En los sectores donde hay áreas cultivables, se cultivan tomates, chiles y otras verduras, con los cuales abastecen varios municipios cercanos y la cabecera departamental.

Muchas plantas medicinales, se cultivan en los solares de las casas para su utilidad como ser: Jengibre, y otras variedades.

La fauna está siendo extinguida, sin ninguna protección, antes abundaban animales como: La Guatusa, chancho de monte y armadillos, pero hoy no se conocen, por ser arrasados totalmente por cazadores furtivos.

Muchos vecinos, aprovechan la fauna acuática, se extraen del río Ulúa peces que se utilizan para el comercio y el consumo interno.

**RECURSO AGUA:**

El agua es un componente indispensable para la vida o cualquier organismo, y cuando su composición es alterada por la presencia de sustancias extrañas, se vuelve inapropiada para el uso y consumo humano. De acuerdo los estudios realizados por el centro de Estudios y Control de Contaminantes, CESCO, las principales fuentes de contaminación del agua son; Las aguas residuales domésticas, desperdicios de animales, partículas insolubles del suelo, el uso de fertilizantes, pesticidas, químicos, aguas industriales y ácidos y sales entre otros,

**Cuadro 2** Micro cuencas y las comunidades que abastecen.

<b>COMUNIDADES</b>	<b>TIENE PERSONERIA JURIDICA LA JUNTA DE AGUA ( SI-NO)</b>	<b>NOMBRE DE LA FUENTE QUE ABASTECE A LAS CUMUNIDADES</b>	<b>TIENE DECLARADO COMO ZONA PRODUCTORA DE AGUA</b>
Geográficamente ubicada en Arada	No	Culótales	Si
Geográficamente ubicada en Arada	No	El Volcán	Si

### **Recurso Bosque.**

Los problemas con mayor impacto negativo en el municipio son la deforestación, los incendios forestales, la erosión de suelos, el avance de la frontera agrícola y la ganadería extensiva.

La causa principal de estos problemas es la falta de conciencia ambiental en los habitantes del municipio, es necesario realizar actividades puntuales para recuperar áreas o sitios críticos y degradados.

Las actividades de protección forestal en el municipio de San Vicente Centenario se vienen ejecutando desde el año 2006, contando con el apoyo de diferentes fuentes financieras como La Secretaria de Recursos Naturales SERNA, fondos municipales y de la Estrategia de Reducción de la Pobreza ERP.

## **1.5 AREAS TURISTICAS**

- Balneario Termal Aguagua
- Naciente de Agua tibia
- La Peña Gigante

## **1.6. JUSTIFICACION**

El plan de desarrollo municipal con participación comunitaria será la herramienta fundamental para el desarrollo local del municipio; fortaleciendo la gestión local considerando decisiones que inciden en las condiciones de calidad de vida de los habitantes mediante la participación y el empoderamiento serán la inspiración para el desarrollo local.

El nivel de participación alcanzado en la elaboración, partiendo de la identificación y capacitación de los líderes comunitarios, quienes asumieron la responsabilidad en la facilitación y elaboración de la línea base y de los Planes de Desarrollo Comunitario, que representan la base para la consolidación del Plan de Desarrollo Municipal.

Con la formulación de los Planes de Desarrollo Comunitarios se identificaron por cada comunidad las deficiencias y potencialidades existentes, así como el consolidado de la situación general del municipio, en el marco de los ODM (Objetivos de Desarrollo del Milenio) y la ERP (Estrategia de Reducción de la Pobreza); como se observa en la siguiente tabla:

**Principales indicadores socioeconómicos en el marco de los Objetivos de Desarrollo del Milenio y Plan de Nación.**

Objetivos y metas del desarrollo del milenio.	Indicadores en San Vicente Centenario.
<p>Objetivo 1: Erradicar la extrema pobreza y el hambre.</p> <p>Meta 1. Reducir a la mitad, entre 1990 y 2015, el porcentaje de personas cuyos ingresos sean inferiores a 1 dólar por día.</p> <p>Meta 2. Reducir a la mitad, entre 1990 y 2015, el porcentaje de personas que padezcan de hambre.</p>	<p>-93.22% población con ingresos menores menor a \$1.00 a \$3.00.diario.</p> <p>-El 34.8% de las familias le ajustan para alimentarse los tres tiempos.</p> <p>-El 63.3 de las familias los ingresos le ajustan para alimentarse 2 tiempos.</p>
<p>Objetivo 2. Lograr una educación primaria universal.</p> <p>Meta 3. Velar porque, para el año 2015, las niñas y niños de todo el mundo puedan terminar un ciclo completo de enseñanza primaria.</p>	<p>-El 61.2% de niños (as) que actualmente estudian en edad escolar.</p> <p>-El 43.6% de los niños que estudian primaria, de los que tienen edad para hacerlo.</p>
<p>Objetivo 3. Promover la igualdad entre los sexos,</p> <p>Meta 4. Eliminar las desigualdades entre los géneros en la enseñanza primaria y secundaria preferiblemente para el año 2005, y en todos los niveles de la enseñanza antes del fin del año 2015</p>	<p>-51.43% de niños que estudian Preescolar.  - 48.57% de niñas que estudian Preescolar.  -53.98% de niños que estudian Primaria.  - 46.02% de niñas que estudian Primaria.  -53.04% de niños estudian Secundaria de los que tienen edad.  -46.96% de niñas estudian Secundaria de los que tienen edad.  - 52.6% de niños en edad escolar  - 47.4% de niñas en edad escolar  - 53.1% de niños que actualmente estudian en todos los niveles  - 46.9% de niñas que actualmente estudian en todos los niveles</p>

<p>Objetivo 4. Reducir la mortalidad infantil</p> <p>Meta 5. Reducir en dos terceras partes, entre 1990 y 2015, la mortalidad de los niños menores de 5 años</p>	<p>- 1 muerte por 1000 nacidos menores de 5 años.</p>
<p>Objetivo 5. Mejorar la salud materna.</p> <p>Meta 6. Reducir, entre 1990 y 2015 la mortalidad materna en tres cuartas partes.</p>	<p>- 1 muertes materna, durante o posparto en el 2009</p>
<p>Objetivo 6. Combatir el VIH/SIDA, Paludismo y otras enfermedades.</p> <p>Meta 7. Haber terminado y comenzado a reducir para el año 2015 la propagación del VIH/SIDA.</p> <p>Meta 8. Haber detenido y comenzado a reducir, para el 2015, la incidencia del paludismo y otras enfermedades graves.</p>	<p>- ____ infectados de VIH por cada mil personas.</p> <p>- 0.9 infectados de paludismo por cada mil.</p> <p>- 1996.9 afectados de IRAS por cada mil.</p> <p>- 0 infectados de tuberculosis por cada mil.</p> <p>- 89.5 infectados de dengue clásico por cada mil.</p>
<p>Objetivo 7. Garantizar la sostenibilidad del medio ambiente.</p> <p>Meta 9. Incorporar los principios del desarrollo sostenible en las políticas y los programas nacionales e invertir la pérdida de recursos del medio ambiente.</p> <p>Meta 10. Reducir a la mitad, para el año 2015, el porcentaje de personas que carezcan de acceso sostenible a agua potable.</p> <p>Meta 11. Haber mejorado considerablemente para el año 2020, la vida de los habitantes</p>	<p>- 90.5% de la población utiliza leña para cocinar.</p> <p>- 100% personas con acceso al agua.</p> <p>- 81.7% personas con acceso a eliminación de excretas.</p> <p>- 68.5% con servicio de alcantarillado.</p> <p>- 61.3% viviendas con inadecuada disposición de la basura.</p> <p>- 95.7% población con servicio de energía eléctrica domiciliar.</p> <p>- 85.5% de las viviendas bajo condiciones de regulares a malas</p> <p>- 59.1% de las viviendas tienen una sola pieza como dormitorio (4 promedio familiar)</p>

Fuente: Metas ODM, PN y resultados censo línea base levantado en el municipio



## DESCRIPCIÓN DEL ANÁLISIS FODA DEL MUNICIPIO.

Mediante el análisis participativo con las comunidades y aplicando un diagnóstico FODA se logró identificar las Amenazas, las debilidades, Fortalezas y oportunidades del territorio.

Este diagnóstico refleja los siguientes aspectos sociales, culturales, ambientales y económicos relevantes para la ejecución del plan de Desarrollo Municipal.

El 100% de los centros educativos implementan el programa Merienda escolar que contribuye al mejoramiento de sistema educativo del municipio.

El municipio cuenta con acceso por carreteras principal que facilita el proceso de transporte y comercialización de productos agrícolas.

Actualmente existen pocas áreas de recreación en el municipio, solamente la cabecera municipal cuenta con un Parque Central y otros centros menores de recreación como campos de fútbol.

El centro de salud José María Leiva Vivas no cuenta con una infraestructura adecuada para brindar los servicios médicos a la población del municipio.

En el municipio no cuenta con un sistema de agua potable adecuado, Así mismo las dos Micro cuencas existentes que abastecen de agua el municipio no cuentan con una declaratoria de área protegida.

El sistema de seguridad ciudadana se ve limitado debido a que no hay permanencia de agentes policiales a pesar que se cuenta con una posta policial, pero la misma no está en funcionamiento.

### 1.5 Beneficiarios

El Municipio de San Vicente Centenario según datos de Línea Base, cuenta con una población de 3,129 habitantes de los cuales 1,591 son mujeres y 1,538 son hombres, distribuidos en 14 barrios y 3 caseríos.

La puesta en marcha de este plan beneficia a todas las comunidades y por consiguiente a sus habitantes; Particularmente aquellos proyectos que tienen dimensión de estratégicos. También hay proyectos que son focalizados en grupos e individual que impactan de manera indirecta sobre otras personas.

Debe manifestarse que la particularidad que tiene este plan en su construcción es que fue totalmente participativo las ideas plasmadas corresponden al sentir y pensar de los involucrados, teniendo esta característica el plan las decisiones y proyectos deben ser participativos convirtiéndose el gobierno local en facilitadores de los procesos, acompañar las diferentes acciones que se emprendan las mismas comunidades a través de las diferentes instancias que controlaran y darán seguimiento a la planificación.

## 1.6 Metodología

La metodología utilizada para la elaboración del plan de desarrollo municipal es totalmente participativa, donde se ha adquirido un alto nivel de compromiso de las comunidades, las municipalidades y todos los actores que realizan acciones en diferentes sectores para el desarrollo local.

Este proceso fue desarrollado mediante las siguientes fases:

### Fase I: Preparatoria

- Elaboración y concertación de la propuesta metodológica.
- Preparación de la propuesta técnica, plan general de trabajo y presupuesto.
- Socialización de la propuesta con equipo técnico del Consejo y los Alcaldes
- Elaboración propuesta de carta de compromisos con los municipios.
- Negociación de apoyo técnico con otras instituciones y proyectos.
- Elaboración de material de capacitación.
- Realización de taller de capacitación a técnicos municipales e institucionales sobre la metodología.

### Fase II: Inducción a nivel de los municipios:

- Socializar la propuesta con las Corporaciones Municipales y negociación carta de compromisos (certificación punto de acta).
- Constitución del equipo técnico municipal líder del proceso
- Elaboración propuesta plan de trabajo a desarrollar en cada municipio
- Elaboración plan mínimo de comunicación
- Identificación de líderes sociales que formarán el equipo comunitario facilitador
- Realización de talleres de capacitación a los equipos técnicos municipales y comunitarios sobre la metodología para levantamiento de línea base y preparación de los PDC. (Tres módulos de capacitación de 8 horas por módulo)

### Fase III. Levantamiento de Línea Base:

Se levantó línea base con apoyo de líderes comunitarios dirigidos por técnicos municipales donde en cada comunidad se realizó levantamiento casa por casa de datos demográficos y socioeconómicos llevando un control de calidad permanente hasta lograr obtener las boletas llenas para posteriormente vaciarlas a una base digital que fue recopilada por la Secretaria de Interior y Población (SEIP), donde actualmente contamos con una Base de datos en un portal Electrónico en la Página [www.focal2.seip.gob.hn](http://www.focal2.seip.gob.hn).

### Fase III: Elaboración de Planes de Desarrollo Comunitario

- Identificación y concertación de los ejes temáticos de análisis y las variables determinantes.
- Disponer de los indicadores de línea de base por cada comunidad, en el marco de los ODM y la ERP.
- Preparación del plan de trabajo del equipo líder comunitario (I-1)
- Levantar los listados de los participantes en cada jornada (I-2)
- Levantar cuadro sobre instituciones y organizaciones existentes en la comunidad (I-3)
- Realización de jornadas comunitarias para preparar análisis sobre situación socioeconómica, análisis problemática local, análisis de actividades y potencialidades productivas, alternativas planteadas como ideas de proyectos y su priorización, consolidación del Plan de Desarrollo Comunitario, y listados de los participantes por evento realizado (Formatos desde I-4 hasta el I-12)

- Socialización y validación de la propuesta de plan y papel de los Patronatos en su gestión (certificación de los puntos de actas de aprobación de los planes en asamblea comunitaria)

#### **Fase IV: Elaboración planes zonales.**

- Validar mapa de zonificación del municipio (I-4)
- Selección de los representantes zonales
- Realización de talleres zonales por municipio para la priorización de proyectos zonales. (I-13, I-14) y levantamiento de listados (I-16)
- Preparación programación de los planes zonales sobre la base de los proyectos priorizados (I-15)
- Socialización y aprobación de los planes zonales por la Corporación Municipal (certificación de punto de acta)

#### **Fase V: Construcción (revisión) de la visión compartida y proyectos estratégicos**

- Diagnóstico general del municipio por eje temático (I-17 / FODA)
- Elaboración de la visión compartida del municipio
- Definición de las líneas estratégicas
- Definición de los objetivos de línea
- Identificación, priorización y programación de proyectos estratégicos (I- 9, I-9/A, I – 18)

#### **Fase VI: Elaboración del Plan de Inversión Municipal Plurianual**

- Preparación de la programación del plan con los siguientes resultados anteriores:
- Proyectos estratégicos priorizados por línea estratégica (F I-18)
- Proyectos de desarrollo social y productivo priorizados por cada plan zonal (FI-19,F I-20)
- Proyectos de infraestructura priorizados por cada plan zonal (I-21)
- Preparación del Plan de Inversión Anual para el primer año de ejecución (I-22)
- Levantamiento listado de representantes y de la Corporación Municipal que participaron en la concertación del Plan de Inversión Municipal Plurianual (I-23)

#### **Fase VII: Consolidación y redacción del plan**

- Elaboración de presupuesto consolidado
- Redacción del plan con sus anexos: (ver guía metodológica)
- Planes de Desarrollo Comunitario (I-12)
- Planes Zonales de Desarrollo Territorial (I-15)
- Plan de Inversión Municipal Plurianual (I-18 al I-21)
- Plan de Inversión Anual (I-22)

#### **Fase VIII: Socialización, revisión final y edición**

- Jornada para la socialización y validación de los planes con las Corporaciones Municipales y los representantes comunitarios en cabildo abierto (papel de la Corporación y los Patronatos en la gestión)
- Revisión final del documento.
- Edición y entrega de los documentos

#### **Fase IX: Implantación del Plan**

- Elaboración de fichas y perfiles de proyectos
- Preparación y concertación de planes operativos de inversión anual municipal (cada año)

- Jornada de socialización con entes de gobierno y de la cooperación
- Gestión de proyectos
- Ejecución de proyectos

#### **Fase X: Seguimiento y Evaluación**

- Las directivas de Barrio en asambleas comunitarias analizan trimestralmente los avances en la ejecución del plan y reportan a la UTM.
- La Corporación Municipal mensualmente analiza los avances en la ejecución del plan y anualmente evalúa los resultados alcanzados.
- Jornadas de evaluación con representantes zonales una vez al año y reformulan el plan en los casos necesarios.

Para realizar este proceso de planificación donde se capacitaron de 2-3 líderes de cada barrio, los cuales desarrollarían las asambleas comunitarias en cada una de sus comunidades, se realizaron un total de 9 talleres de capacitación y 68 asambleas comunitarias, con la participación de más de 32 líderes representantes de las diferentes organizaciones.

En cada una de las asambleas comunitarias y talleres se reflexionaba sobre la situación socioeconómica actual de la comunidad, observados en el documento de línea base y de esa manera se recapitaba en cuanto a la situación en la que reencuentra el municipio,

Surgiendo así potenciales ideas de proyecto las cuales pasaban a la Priorización y presupuestario. Se desarrollaron los diferentes formatos de organizaciones e instituciones existentes que intervienen en la comunidad, se concertó la zonificación municipal, el nombramiento de los representantes ante la asamblea zonal, desarrollando las asambleas zonales, el taller sobre planificación estratégica.

**1.7. PERIODO**

El presente Plan de Desarrollo está contemplado ejecutarse en un periodo de (8) años del **2014 al 2021**, dentro de este termino de tiempo se ha contemplado los proyectos por tema, determinado la inversión aproximada por año.

N	EJES TEMATICOS/ PLANES ESPECIALES	CANTIDAD DE PROYECTOS POR AÑO								CANTIDAD DE PROYECTOS POR BLOQUE			
		2014	2015	2016	2017	2018	2019	2020	2021	Sociales	Productivos	Infraestructura	Ambiente
1	Ordenamiento Territorial	-	-	-	-	-	-	-	-	-	-	-	-
2	Salud y Nutrición	2	3	4	2	3	3	3	5	6			
3	Educación	4	4	4	4	4	4	4	5	5			
4	Recursos Naturales y Ambiente	1	3	1	3	1	3	1	3	-			3
5	Grupos Vulnerables	5	6	8	7	6	5	9	5	11			
6	Vivienda	2	3	2	3	2	2	3	2	-		3	
7	Agua y Saneamiento	1	3	2	2	0	0	1	1	-		4	
8	Economía	1	2	3	3	3	2	2	3	-	4		
9	Seguridad Alimentaria	1	1	3	1	2	2	3	1	3			
10	Tierra	-	-	-	-	-	-	-	-	-			
11	Participación	1	1	1	1	1	1	1	1	1			
12	Seguridad Ciudadana	1	1	1	1	1	1	2	1	2			
13	Infraestructura Social	9	9	11	9	3	3	1	2	36			
14	Turismo	-	--	-	1	-	1	-	-		2		
15	Plan Estratégico	-	8	7	7	6	-	-	-	9	4	5	
	<b>Total</b>	<b>28</b>	<b>44</b>	<b>47</b>	<b>45</b>	<b>32</b>	<b>27</b>	<b>30</b>	<b>29</b>	<b>73</b>	<b>10</b>	<b>12</b>	<b>3</b>

## II. ANÁLISIS DE LOS PRINCIPALES INDICADORES SOCIOECONÓMICOS

Este análisis se basa en la encuesta censal levantada en forma participativa por los líderes comunitarios conforme a la información brindada por los cabeza de cada familia del municipio y comprobada mediante cartografía actualizada, las supervisiones y controles de calidad establecidos por el equipo técnico facilitador.

También se ha realizado un análisis con forma comparativa con las metas previstas en los objetivos, Desarrollo de Milenio (ODM) y la estrategia de reducción de la pobreza (ERP), a fin de conocer la situación del municipio, en este marco. En el anexo No 1 se muestra la matriz de los principales indicadores obtenidos y comparado con los ODM y la ERP, así mismo en el cuadro No 12 se detalla el cuadro de salida de frecuencia simple.

### 2.1 POBLACION

San Vicente cuenta con una población total de 3,129 habitantes, clasificados así: 1591 mujeres y 1538 hombres. Existe un promedio de 4 personas por vivienda y una densidad poblacional de 75.37 habitantes por km<sup>2</sup>, distribuidos en 14 barrios y 3 caseríos.

En el siguiente cuadro puede observarse el comportamiento de la población por rango de edades y su clasificación por sexo, donde se muestra una predominancia en el rango de 7 a 12 años, seguido del rango de 19 a 25 y de los menores de 4 años.

**Cuadro # 4**

**MUNASBAR /Municipalidad de San Vicente Centenario**  
**Población Clasificada por Rangos de Edades**

Rangos de Edades	No. De Personas	%	Clasificación por Sexo			
			Mujeres	%	Hombres	%
Menores de un Año	64	2.05	30	1.9	34	2.2
De 1 a 4 años	229	7.32	107	6.7	122	7.9
De 5 a 6 años	134	4.28	57	3.6	77	5.0
De 7 a 12 años	470	15	232	14.6	238	15.5
De 13 a 15 años	241	7.7	111	7.0	130	8.5
De 16 a 18 años	232	7.41	111	7.0	121	7.9
De 19 a 25 años	386	12.3	206	12.9	180	11.7
De 26 a 30 años	221	7.06	117	7.4	104	6.8
De 31 a 40 años	373	11.9	224	14.1	149	9.7
De 41 a 50 años	310	9.91	151	9.5	159	10.3
De 51 a 64 años	243	7.77	130	8.2	113	7.3
De 65 años y mas	226	7.22	115	7.2	111	7.2
<b>Total</b>	<b>3129</b>	<b>100</b>	<b>1591</b>	<b>100.0</b>	<b>1538</b>	<b>100.0</b>

A nivel global existen más personas del sexo femenino, aunque la diferencia es mínima, sin embargo, en los primeros rangos de edades hay mayor predominancia en niños, al igual que en los rango ubicados entre 26 y 50 años predominan más mujeres que hombres.

### 2.1.1. SALUD

En nuestro municipio existe un centro de salud ubicado en el barrio El Centro, para atender a la población del casco urbano y caseríos más cercanos.

Durante el año 2009 nacieron 61 niños, que significa una tasa de natalidad de la población del 19.5%. Por otro lado un dato relevante es que existen 226 madres solteras en el municipio.

Las enfermedades de mayor incidencia en el municipio son las infecciones respiratorias agudas, el dengue clásico, diarreas, enfermedades en la piel y alcoholismo y otras comunes, como ser: la presión gastritis dolor de cabeza etc. A continuación les mostramos un cuadro según los datos del censo levantado por el líder en casa en casa.

**Cuadro # 5**

**MUNASBAR /Municipalidad de San Vicente Centenario  
Incidencia de enfermedades en los hogares y en las personas**

Enfermedades	No. De viviendas donde se Manifestó	% del total de viviendas	No. De personas afectadas	% del total de la Población
IRAS	362	46.29	657	21.00
Dengue Clásico	172	21.99	280	8.95
Paludismo	3	0.38	3	0.10
Dengue Hemorrágico	0	0.00	0	0.00
Chagas	4	0.51	4	0.13
Alcoholismo	20	2.56	20	0.64
Discapacidad en niños de (1-18 años)	11	1.41	11	0.35
Tuberculosis	0	0.00	0	0.00
Cáncer	4	0.51	4	0.13
Diarreas	140	17.90	207	6.62
De la piel	105	13.43	128	4.09
Otras	127	16.24	163	5.21
<b>Total</b>	<b>782</b>		<b>3128</b>	

Fuente: Elaboración propia con base a resultados del censo 2010

**2.1.2 SERVICIOS PUBLICOS:****Agua Potable:**

El 100% de la población recibe agua, del cual el 93.5% recibe agua a través de acueducto, un 2.7% mediante manguera y un 13.7 %con llave publica o pozo, aclarando que en algunos barrios aun teniendo agua a través de acueducto les gusta agua de pozo; no obstante el agua que recibe la población no es para consumo humano en vista del nivel de contaminación y no recibe ningún tipo de tratamiento.

**Alcantarillado:**

Existe una gran cobertura en el municipio del servicio de alcantarillado de las cuales el 68.54%de las viviendas tienen servicio con alcantarillado, el 13.94 de la población poseen letrinas. Por lo tanto existe un 82.5 de las viviendas con disposición adecuada de excretas.

**Energía eléctrica:**

La mayoría de la población cuenta con este servicio a nivel de municipio, según datos levantados en la encuesta, el 95.65% recibe el servicio de energía, a continuación les mostramos un cuadro con la cantidad de viviendas que tienen servicios públicos en el municipio.

**Cuadro # 6**

**Munasbar /Municipalidad de San Vicente Centenario  
Viviendas de Servicio públicos**

<b>Tipo de Servicio</b>	<b>No. De vivienda reciben servicio</b>	<b>% del total viviendas</b>
Agua Domiciliar con manguera	21	2.69
Agua domiciliar acueducto	731	93.48
Agua llave publica o pozo	107	13.68
alcantarillado Sanitario	536	68.54
Letrina	109	13.94
Usa la letrina	103	13.17
Tren de Aseo	303	38.75
Aseo de Calles	0	0.00
Energía Eléctrica domiciliar	748	95.65
<b>Total</b>	<b>782</b>	

Fuente: Elaboración propia con base a resultados del censo 2010



**2.1.3. VIVIENDA**

En el municipio existe un total de 973 viviendas de las cuales 782 (80.36%) se encuentran ocupadas, en cuanto a la tenencia de la vivienda el 80.7 % de los hogares poseen viviendas propias totalmente pagadas, un 10.0% están alquilando, un 8.6% la ocupan en forma prestada y un 0.8% poseen vivienda propia pero la están pagando.

En cuanto al número de piezas por viviendas los datos muestran una distribución amplia desde una pieza a cinco o seis piezas, en este caso se considera como una pieza una habitación cerrada con paredes hasta el techo.

**Cuadro # 7**

**Munasbar /Municipalidad de San Vicente Centenario**  
**Distribución de viviendas por el número de piezas con que cuentan**

No. De piezas por vivienda	Cantidad viviendas según No. De piezas	%
Una pieza	164	20.97
Dos Piezas	188	24.04
Tres Piezas	206	26.34
Cuatro Piezas	149	19.05
Cinco Piezas	50	6.39
Seis y mas	25	3.20
<b>Total</b>	<b>782</b>	<b>100.00</b>

Fuente: Elaboración propia con base a resultados del censo 2010

Si se considera el promedio 4 personas por vivienda deducimos que el porcentaje de hacinamiento es considerable ya que el 45% de las mismas poseen entre una y dos piezas además el 91.6% de las viviendas utilizan de una a dos piezas como dormitorio por otro lado es posible considerar que el 8.4% de las viviendas conviven de dos a más familias.

**Cuadro # 8**

**Munasbar /Municipalidad de San Vicente Centenario**

**Distribución de viviendas por el número de dormitorios que cuentan**

No. De dormitorios por Vivienda	Cantidad de Viviendas	%
Vivienda con un dormitorio	462	59.08
Viviendas con dos Dormitorios	254	32.48
Viviendas con tres dormitorios	59	7.54
viviendas con cuatro o más Dormitorios	7	0.90
<b>Total</b>	<b>782</b>	<b>100.00</b>

Fuente: Elaboración propia con base a resultados del censo 2010

**Cuadro # 9**  
**Munasbar /Municipalidad de San Vicente Centenario**  
**Número de baños por Vivienda**

No. De baños por vivienda	Cantidad de viviendas	%
Viviendas sin baño	241	<b>30.82</b>
Viviendas con un baño	479	<b>61.25</b>
Viviendas con dos baños	58	<b>7.42</b>
Viviendas con tres baños	4	<b>0.51</b>
<b>Total</b>	<b>782</b>	<b>100.00</b>

Fuente: Elaboración propia con base a resultados del censo 2010

Un aspecto relevante que muestra las condiciones de facilidades de las viviendas es que el 30.8% de las viviendas no poseen un baño para el aseo personal de la familia por lo cual lo hacen al aire libre.

Los problemas en las viviendas son notables en la mayor parte de la población debido a que la mayoría de las familias son de bajos recursos económicos, factor que les impide darle un apropiado mantenimiento a las viviendas, por lo cual solo el 14.5% de las viviendas se encuentran en buenas condiciones y un 29.2% se encuentran en malas condiciones, esto indica una problemática en la población.

Se consideran viviendas en buen estado aquellas que no presentan ningún tipo problema en su estructura; techos, paredes, pisos etc. Las viviendas en condiciones regulares se estimaron aquellas que presentan uno o dos problemas, pero que ofrecen para vivir sin un alto riesgo durante un tiempo determinado.

Y se consideran viviendas en mal estado aquellas que presentan problemas en su estructura a nivel de techo, paredes y piso.- cabe mencionar que la mayoría de las viviendas son de paredes de adobe que representa un 64.2%, seguido de las viviendas de bloque o ladrillo con un 29.8%, y una mínima cantidad de viviendas de paredes de

bahareque que representan un porcentaje de 6%. Entre el problema de las viviendas tenemos que el 43.7% no tienen repello, el 19.4% tiene piso de tierra, el 81.5% no cuentan con cielo falso y el 35.9% poseen el techo en mal estado, por lo anterior consideramos que por salubridad el cielo falso es un elemento en una vivienda en buen estado, nos encontramos que el porcentaje de viviendas en condiciones regulares a malas sería mayor.

**Cuadro # 10**  
**Munasbar /Municipalidad de San Vicente Centenario**  
**Principales problemas de las viviendas**

<b>Tipo de Problema</b>	<b>Cantidad de</b>	<b>%</b>
<b>vivienda</b>	<b>Viviendas</b>	<b>Incidencia</b>
No tienen repello	342	43.73
Piso de tierra	152	19.44
Falta de cielo falso	637	81.46
Techo en mal estado	281	35.93
Ninguno	113	14.45
<b>Total</b>	<b>782</b>	<b>100.00</b>

Fuente: Elaboración propia con base a resultados del censo 2010

Otro aspecto importante de analizar es el tipo de combustible que utilizan las familias para cocinar, observándose que en el 90.5% de las viviendas utilizan como combustible para cocinar leña, el 15.9% de las familias utilizan electricidad, un 1.0% utilizan gas kerosén y 1.7% utiliza gas volátil, con estos índices o porcentajes podemos decir que la tala del bosque en su mayoría es ocasionada por la quema de leña en la cocina de cada uno de los hogares.

**Cuadro # 11**  
**Munasbar /Municipalidad de San Vicente Centenario**  
**Tipo de Combustible que utilizan para cocinar**

<b>Tipo de Combustible</b>	<b>No. De viviendas</b>	<b>%</b>
	<b>Viviendas</b>	
Utilizan electricidad	124	15.86
Utilizan gas volátil	13	1.66
Utilizan Kerosén	8	1.02
Utilizan leña	708	90.54
<b>Total</b>	<b>782</b>	<b>100.00</b>

Fuente: Elaboración propia con base a resultados del censo 2010

## 2.1.4 EDUCACIÓN

Nuestro municipio cuenta con un Centro de Educación Básico llamado Francisco Morazán ubicado en el barrio la escuela, donde laboran 20 maestros 1 director y 1 sub director en el cual se imparten clases de primero a noveno grado, este centro básico cuenta con condiciones óptimas, (pupitres, mesas, pizarra, material didáctico, sala de computación, entre otros). A este asisten los niños del casco urbano y los caseríos más cercanos. Además existe un kínder llamado La Primavera, existe un CEPENF llamado Mundo Infantil. También existe una escuela PROHECO donde se imparten clases de primero a tercer grado y un Kínder PROHECO.

Además existe en la comunidad de Agua blanca una escuela de educación primaria llamada Escuela Lempira en donde se atiende niños de edad escolar de primero a sexto grado. Donde labora un maestro de educación primaria, ya que el caserío es pequeño, estos niños al terminar su primaria escolar tienen que desplazarse a 2 km al casco urbano para poder terminar su noveno grado. La comunidad de El Caulotillo cuenta con un Kínder que es financiado por la municipalidad, algunos niños y jóvenes de los caseríos (Agua Tibia y El Caulotillo), no estudian porque tendrían que desplazarse a 3 o 4 km de distancia al casco urbano.

Para efectos del trabajo de levantamiento censal, se consideró la edad escolar en el rango de 5 a 18 años en este sentido, los resultados muestran que 1077 niños y jóvenes se encuentran en este rango de edad, de estos el 52.6% son varones y 47.4% son mujeres, de los cuales el 61.2% están estudiando y el 38.8% no está cursando ningún año lectivo.

El siguiente cuadro muestra la cobertura de los niños por el grado que actualmente estudian

**MUNASBAR /Municipalidad de San Vicente Centenario**  
**Equidad en el acceso al sistema educativo según género.**

Genero	En edad de Estudiar	%	Estudian o han estudiado	%	Están Estudiando	%
Varones	566	52.55	541	52.07	350	53.11
Mujeres	511	47.45	498	47.93	309	46.89
<b>Total</b>	<b>1077</b>	100.00	<b>1039</b>	100.00	<b>659</b>	100.00

Fuente: Elaboración propia con base a resultados del censo 2010

Los ODM establecen lograr la igualdad de género en la enseñanza primaria y secundaria al revisar los indicadores obtenidos en el Municipio se puede observar que de los que estudian primaria el 91.18% son niños y el 79.74% son niñas, comparado con lo que están en edad de hacerlo por género en este nivel. También nos muestra

que a nivel de pre-escolar el acceso de las niñas es más que el de los niños, en educación básica el porcentaje de varones que estudian es de 55.38% más que el de las mujeres que es de 49.55% y en diversificado el porcentaje de mujeres es mayor que el de varones 27.03%, varones 19.83% de los que tienen edad para hacerlo

**Cuadro 12**  
**Munasbar /Municipalidad de San Vicente Centenario**  
**Niños en edad escolar vs niños que actualmente estudian (de 5 a 18 años)**

Rango de Edades de niños en edad	Niños (as) en edad escolar			Niños (as) estudian 2009			% Cobertura actual		
	Total	Var.	Muj	Total	Var.	Muj	Total	Var.	Muj
De 5 a 6 años	134	77	57	70	36	34	52.24	46.75	59.65
De 7 a 12 años	470	238	232	402	217	185	85.53	91.18	79.74
De 13 a15 años	241	130	111	127	72	55	52.70	55.38	49.55
De 16 a18 años.	232	121	111	60	25	35	25.86	20.66	31.53
<b>Total</b>	<b>1077</b>	<b>566</b>	<b>511</b>	<b>659</b>	<b>350</b>	<b>309</b>	<b>61.19</b>	<b>61.84</b>	<b>60.47</b>

Fuente: Elaboración propia con base a resultados del censo 2010

### 2.1.5 ECONOMIA

La mayoría de los habitantes del municipio son de escasos recursos económicos y se dedican a trabajar la tierra, cultivando maíz, frijol, y hortalizas, que son la base alimenticia para su autoconsumo y en menor medida para la venta.

#### SITUACION ECONOMICA

Población en edad de trabajar (PET) del municipio está conformada por 2498 personas que representa 79.83% del total de la población; de esta la población económicamente activa (PEA) está constituida por 1132 personas que es el 45.32% de la PET, analizando el porcentaje de la PEA ocupada y desocupada se estableció que el 91.25% la PEA está ocupada por lo que existe una tasa de desempleo de un 3.96% de la PEA.

Por otro lado la población económicamente inactiva que está constituida por estudiantes, amas de casa, jubilados, discapacitados, está formado por una población de 1366 personas que representan el 54.68% de la PET en el siguiente cuadro se muestra la distribución de las principales profesiones y oficios en el municipio, donde sobresalen los agricultores, oficios domésticos y los estudiantes.

**Cuadro 17**  
**MUNASBAR /Municipalidad de San Vicente Centenario**  
**Agrupación profesión u oficios de la PET (mayores de 10 años)**

<b>Profesión u oficio</b>	<b>#</b>	<b>%</b>
Profesionales universitarios	20	0.80
Profesionales secundaria	207	8.29
Obreros	23	0.92
Artesanos	12	0.48
Agricultores/Pecuarios	500	20.02
Jornalero	12	0.48
Comerciantes-empresario	99	3.96
Mineros	0	0.00
Estudiantes	716	28.66
Oficios Domésticos	745	29.82
Jubilado/Incapacitado/Rentista	7	0.28
Otras	157	6.29
<b>TOTAL</b>	<b>2498</b>	<b>100.00</b>

Fuente: Elaboración propia con base a resultados del censo 2010

### 5.11 Participación

La participación ciudadana en el municipio es un proceso que se ha venido mejorando a partir del 2000 comienza a tratarse con mayor atención por parte de instituciones u organizaciones.

Sin embargo, de muchos años atrás existen procesos de participación social y comunitaria ejemplo de ello Son los Patronatos, Juntas administradoras de Agua, Iglesias, Sociedad de Padres de Familia y Clubes Deportivos, Comisión de Ingresos y el Comité de Transparencia Municipal; pero a pesar de estas organizaciones y del interés institucional todavía hay que

fortalecer procesos que impulsen la conciencia y la participación de los ciudadanos en los diferentes ámbitos.

Prueba de esta necesidad es que los resultados del levantamiento censal indican que existen porcentajes muy bajos de personas que participan, por ejemplo: el 8.6% de las familias del municipio los hombres participan en organizaciones y el 8.4% de que lo hacen, solo participa uno de los hombres de la familia en el caso de las mujeres la diferencia es mayor comparado con la participación de los hombres, obteniendo que el 17.8% de las familias participan en alguna organización como lo muestran los datos, por lo tanto existe una mayor participación de parte de las mujeres, sin embargo es un proceso que actualmente está tomando mucha importancia en el municipio, y muchas organizaciones ya cuentan con la participación de la mujer.

Un comportamiento relevante en el medio es que son los hombres los que figuran en las directivas de las organizaciones, pero en muchos casos son las mujeres que participan en eventos y reuniones en representación del hombre que está involucrado.

Entre los espacios de participación que brinda el gobierno local se identifican los cabildos abiertos, las asambleas comunitarias, reuniones y eventos.

### **Infraestructura básica existente**

El Municipio de San Vicente Centenario cuenta con una infraestructura distribuida a diferentes sectores como: vial, electricidad, telefonía y correos, social, salud, educación, productividad y presencia institucional.

#### **VIAL.**

San Vicente Centenario se encuentra a 8 Km de la cabecera Departamental de Santa Bárbara, cuenta con una carretera pavimentada que conduce desde Santa Bárbara hacia Arada y San Nicolás, todos los barrios y caseríos del municipio están comunicados con la cabecera municipal, en cuanto a lo vial todas sus calles se encuentran en regular y buen estado con un 7% de calles pavimentada algunos barrios cuentan con caminos de penetración, las distancias que existen entre la cabecera municipal y sus barrios es la siguiente: Desde el Centro del municipio al Barrio Godínez y el Tanque 1 ½ Km de distancia, Del Centro al Barrio La Pesa y el Chichipate ¼ Km de distancia, Del Centro al Barrio Llano de La Palma. La Tejera y El Cascajal 1 Km de distancia, Del Centro al Barrio la Peñona y El Cutuco 1 ½ Km de distancia, Del El Centro al Barrio San Pablo Y el Llanón ¾ Km de distancia. Del centro al barrio la escuela ½ km.

Desde el Centro al caserío de Agua Tibia 3.5Km de distancia, Desde el Centro al Caserío de Agua Blanca 2 Km de distancia, Desde el Centro al Caserío Caulotillo 4km.

#### **ELECTRICIDAD**

En nuestro municipio existen 5 km de líneas de conducción primaria y un promedio de 40 km de líneas secundarias, también hay 15 transformadores, incluyendo el del caulotillo y Agua blanca, los 14 barrios y dos caseríos tienen el servicio de energía eléctrica. También existe una línea de alta tensión que dispersa energía para la aldea de la ceibita Sur.

#### **TELEFONÍA Y CORREOS**

En el municipio no existe telefonía de Hondutel, solo existe el servicio de teléfono fijo por parte de la compañía TIGO y también teléfono celular móvil de TIGO, CLARO y DIGICEL. Entre otros existe el servicio de HONDUCOR (empresa Hondureña de Correos de Honduras).

#### **SOCIAL**

En lo que se refiere a infraestructura social el municipio posee pocas edificaciones pero las que existen están en los barrios más importantes, existen 6 barrios que tienen su iglesia, que son evangélicas, una iglesia católica en el Barrio El Centro esto es en lo que se refiere a lo religioso. A los alrededores del parque central se encuentran ubicados el centro comunal, la plaza cívica y el palacio municipal; además una cancha de basquetbol y un campo de futbol, en El Barrio La Escuela, también existe un balneario llamado A guagua a 3 km del casco urbano, como un centro de recreación aquí en el municipio y tenemos un equipo de futbol llamado Real Centenario, para que las personas que nos visitan de los alrededores se deleiten con sus partidos de futbol.

### SALUD

Existe un centro de salud con un personal de enfermería y médico no permanente para atender a la población del casco urbano y los caseríos más cercanos, como ser: Agua Blanca, Agua Tibia, contando con una Clínica Odontológica para atender a las personas del municipio en general y sus alrededores atendido por un Médico especialista en Odontología.

### EDUCATIVA

En el municipio existe un centro de Educación Básica llamado Francisco Morazán, que incluye desde primero a noveno grado, un jardín de niños en el Barrio El Centro, otro en el Barrio El Cascajal (CEPENF), un kínder PROHECO en el Barrio El Llanon y en El Tanque una escuela de primero a tercer grado, una escuela de Primaria en el caserío Agua Blanca, también hay un kínder que es refinanciado por la municipalidad de esta misma localidad en el caserío El Caulotillo llamado Luz y Esperanza, grupos organizados para impartir clases a personas que no pudieron tener acceso a una educación, como ser Educatodos, PRALEBAH, además contamos con una biblioteca para facilitarle a los niños y jóvenes realizar sus investigaciones.

## Centros educativos y número de maestros de primaria por comunidad

Nº	Comunidad	Nombre del centro	Tipo de escuela	No. de maestros	No. de alumnos
1	Barrio La Escuela	Centro de Educación Básica Francisco Morazán	OFICIAL URBANA	21	627
2	El Tanque	Dagoberto Licon	PROHECO	1	16



## Centros educativos y número de maestros de preescolar por comunidad

No.	Comunidad	Nombre del kínder	Tipo de kínder	No. de maestros/as	No. de alumnos/as
1	Barrio El Centro	La Primavera	OFICIAL	2	46
2	Barrio El Llanón	Mundo Infantil	OFICIAL	1	25
3	El Cascajal	Mundo Feliz	PROHECO	1	18
4	El Tanque	La Alegría	PROHECO	1	14
5	Llano de la Palma	Dulce Infancia	CEPREB	1	12

### PRODUCCIÓN

En el municipio de San Vicente, con relación a la producción agropecuaria, los principales cultivos son: maíz, frijol, arroz, yuca, chile, ayote, tomate, camote, rábano, plátano, etc. Además, se produce leche y sus derivados, como queso, mantequilla y requesón (en el anexo 5 se muestran los principales productos y sus rendimientos promedios). Como en el resto del país el maíz y el frijol es la base alimenticia para subsistir, es algo de analizar que siendo este suelo tan pedregoso es aquí donde se produce la mayor cantidad de verduras que consume la ciudad de Santa Bárbara y los municipios más cercanos.

### PRESENCIA INSTITUCIONAL EN EL MUNICIPIO

El municipio cuenta con instituciones que aportan solidaridad a través de ayudas a las familias, a fin de resolver cualquier problema, ya sea económico o social. El listado de organizaciones por sector es el siguiente:

**Educación:** Plan en Honduras, Proyecto de Educación Comunitaria (PROHECO), Programa de Alfabetización y Educación Básica de Jóvenes y Adultos (PRALEBAH), Programa Mundial de Alimentos (PMA), ADASAN, EDUCATODOS, Organización de las Naciones Unidas para la Agricultura y la Alimentación (FAO).

**Ambiental:** UMA (Unidad Municipal Ambiental).

**Desarrollo productivo:** Agencia Española de Cooperación Internacional (AECI-ETEA).

**Gobernabilidad y transparencia:** MUNASBAR, Programa Comisionado de los Derechos Humanos, Agencia de Cooperación Internacional del Japón (JICA), Agencia de los Estados Unidos para el Desarrollo Internacional (USAID).

**Salud:** Comité de Salud.

**Justicia:** Oficina de Juzgado de Paz y Registro Nacional de las personas.

La mayoría de estas instituciones no tienen presencia directa en el municipio, sino que atienden sus servicios a través de técnicos con sede en Santa Bárbara.

## DESEMPEÑO MUNICIPAL

La municipalidad de San Vicente Centenario, como la mayoría de las municipalidades de la región, tiene una estructura organizacional; como puede observarse el organigrama de la municipalidad en el cual se muestra lo siguiente:

Corporación Municipal, Alcalde Municipal, CODEM, Secretaría, Tesorería, Contabilidad, presupuesto, operador del canal municipal, vigilante del parque, Departamento de Justicia, Catastro, Control Tributario, Técnico de la Unidad de Desarrollo Municipal, Conductor, fontanero municipal y conserje. (Ver organigrama en anexos).

El personal que labora en esta municipalidad es un total de trece, aparte del alcalde y vicealcalde; también la municipalidad apoya al sector de educación con el pago de maestros voluntarios y al sector de salud a través de un incentivo que les dignifique por su labor diaria. Existe un encargado de mantener limpia el área del parque y de la municipalidad. Los contribuyentes tributarios registrados son 109 negocios, en su mayoría son pequeños negocios comerciales y ferreterías. Y en concepto de bienes inmuebles hay un registro de 782 contribuyentes, que equivalen a 1,203 predios en el casco urbano y a 120 en el área rural, donde se nota una distribución equitativa (un buen número de contribuyentes en el municipio tiene dos o más predios). Al analizar el movimiento financiero de la municipalidad, los ingresos corrientes son muy buenos y sí logran cubrir los egresos corrientes institucionales, lo que indica que los gastos de funcionamiento de la municipalidad se financian con transferencias locales y del Gobierno Central. En materia de instrumentos normativos, esta municipalidad tiene, como todas las municipalidades de Honduras, un Plan de Arbitrios; este es el instrumento de ley en el municipio, donde se consignan tasas por servicios que presta la municipalidad y las disposiciones que regulan las relaciones entre los pobladores y el gobierno local.

En relación a planificación la municipalidad posee un plan estratégico de desarrollo a nivel de todo el municipio, y un plan de inversión social municipal, preparado por la MUNASBAR.

## SOCIEDAD CIVIL

En el municipio contamos con grupos organizados como las sociedades de padres de familia, el Consejo de Desarrollo Municipal (CODEM), Comisionado Municipal y la Comisión de Transparencia.

## III. PLAN DE DESARROLLO DEL MUNICIPIO

### VISION COMPARTIDA

Ser un municipio con atención médica y educación de calidad, generador de empleo, mayor participación y equidad de género, garantizando la seguridad ciudadana.<sup>2</sup>

### Líneas y objetivos estratégicos y ejes temáticos de desarrollo territorial

Línea: Municipio con atención médica de Calidad

Objetivo: Mejorar la logística e infraestructura existente en salud.

Línea: Municipio con educación de Calidad

Objetivo: Mejorar la logística e infraestructura existente en educación, ampliando la cobertura educativa

Líneas: Municipio Generador de Empleo.

Objetivo: Fortalecer las capacidades de la población para la implementación futuros emprendimientos, Fortaleciendo las microempresas existentes en el municipio.

Línea: Municipio con mayor participación y Equidad de género

---

<sup>2</sup> Los diferentes colores representan los ejes o programas que la instancia ciudadana tomo en cuenta para su elaboración.

**Objetivo:** sensibilizar a la población en general sobre la equidad de género y participación.

**Línea:** Municipio con seguridad ciudadana garantizada

**Objetivo:** Reducir los índices de violencia en nuestro municipio.

### Ejes temáticos de análisis y propuestas para el desarrollo comunitario

Ejes Temáticos	Variables de Análisis
1. Ordenamiento territorial	Límites territoriales, fuentes de agua, quebradas y ríos, zonas productoras de agua, uso forestal, ubicación vías de comunicación, zonas vulnerables, tenencia de la tierra, áreas relevantes de uso específico, servicios básicos, asentamientos humanos, biodiversidad existente
2. Salud y Nutrición	Incidencia de enfermedades, desnutrición, mortalidad materna, mortalidad infantil, atención de partos.
3. Educación	Niños en edad escolar, niños actualmente estudian por nivel, niños cursan o cursaron un grado, niños estudian ahora, niños no estudian.
4. Recursos Naturales y Ambiente	Uso de leña para cocinar, bosque, fauna, contaminación existente.
5. Grupos Vulnerables	Niñez, Juventud, Mujeres, Tercera Edad.
6. Vivienda	Tenencia, condiciones, hacinamiento, baños, letrinas, familias por vivienda, problemas de la vivienda, materiales de construcción, energía para cocinar.
7. Agua y Saneamiento	Cobertura y calidad del servicio de agua, disposición de la basura, aseo de calles, disposición de excretas.
8. Economía	Producción, distribución, consumo, empleo, ingresos, acceso al financiamiento, migración, remesas, producen para la venta, profesiones, oficios, ocupaciones.
9. Seguridad Alimentaria	Ingresos ajustan para alimentarse, producción de alimentos, satisfacen autoconsumo.
10. Tierra	Acceso a la tierra, tenencia de la tierra de los que la trabajan.
11. Participación	Mujeres, hombres.
12. Seguridad Ciudadana	Violencia, robos, homicidios.

13. Infraestructura Social	Vial, electricidad, escuelas, centros de salud, centros comunitarios.
14. Turismo	Atractivos, recreación, infraestructura.

### Plan de Inversión Multisectorial y Plurianual (PIMP)

Con el levantamiento de línea base y sus indicadores obtenidos las comunidades elaboraron sus Planes de Desarrollo Comunitario.

Se agruparon las ideas de Proyectos según sectorización dada por la metodología FOCAL II, **Proyectos Sociales, Proyectos Productivos, Proyectos de Infraestructura y Proyectos Ambientales.**

Al igual fueron insertadas las ideas de proyectos del plan estratégico de Desarrollo. Estas ideas de proyectos fueron vaciadas a cuadros del PIMP, de acuerdo a lo que determino la tabla para su respectiva distribución.

## Plan de Inversión Multisectorial y Plurianual (PIMP)

N	EJE TEMÁTICO/PLAN ESTRATÉGICO	CANTIDAD DE PROYECTOS POR AÑO								COSTO DE PROYECTOS POR BLOQUE				TOTAL
		2014	2015	2016	2017	2018	2019	2020	2021	Social	Productivo	Infraestructura	Ambiente	
1	Ordenamiento Territorial	-	-	-		-	-		-	L. 0.00	L. 0.00	L. 0.00	L. 0.00	L. 0.00
2	Salud y Nutrición	2	3	4	2	3	3	3	5	L. 1043,000.00	L. 0.00	L. 0.00	L. 0.00	L. 1043,000.00
3	Educación	4	4	4	4	4	4	4	5	L. 1210,000.00	L. 0.00	L. 0.00	L. 0.00	L. 1210,000.00
4	Recursos Naturales y Ambiente	1	3	1	3	1	3	1	3	L. 0.00	L. 0.00	L. 0.00	L. 1000,000.00	L. 1000,000.00
5	Grupos Vulnerables	5	6	8	7	6	5	9	5	L. 1140,000.00	L. 0.00	L. 0.00	L. 0.00	L. 1140,000.00
6	Vivienda	2	3	2	3	2	2	3	2	L. 0.00	L. 0.00	L. 6350,000.00	L. 0.00	L. 6350,000.00
7	Agua y Saneamiento	1	3	2	2	0	0	1	1	L. 0.00	L. 0.00	L. 3320,000.00	L. 0.00	L. 3320,000.00
8	Economía	1	2	3	3	3	2	2	3	L. 0.00	L. 310,000.00	L. 0.00	L. 0.00	L. 310,000.00
9	Seguridad Alimentaria	1	1	3	1	2	2	3	1	L. 165,000.00	L. 0.00	L. 0.00	L. 0.00	L. 165,000.00
10	Tierra	-	-	-	-	-	-	-	-	L. 0.00	L. 0.00	L. 0.00	L. 0.00	L. 0.00
11	Participación	1	1	1	1	1	1	1	1	L. 50,000.00	L. 0.00	L. 0.00	L. 0.00	L. 50,000.00
12	Seguridad Ciudadana	1	1	1	1	1	1	2	1	L. 350,000.00	L. 0.00	L. 0.00	L. 0.00	L. 350,000.00
13	Infraestructura Social	9	9	11	9	3	3	1	2	L. 0.00	L. 0.00	L. 6970,000.00	L. 0.00	L. 6970,000.00
14	Turismo	-	--	-	1	-	1	-	-	L. 0.00	L. 500,000.00	L. 0.00	L. 0.00	L. 500,000.00
15	Plan Estratégico	-	8	7	7	6	-	-	-	L. 14791,000.00	L. 770,000.00	L. 0.00	L. 0.00	L. 15561,000.00
<b>TOTAL</b>		<b>28</b>	<b>44</b>	<b>47</b>	<b>45</b>	<b>32</b>	<b>27</b>	<b>30</b>	<b>29</b>	<b>L. 18749,000.00</b>	<b>L. 1580,000.00</b>	<b>L. 16640,000.00</b>	<b>L. 1000,000.00</b>	<b>L. 37969,000.00</b>

# PROYECTOS ESTRATEGICOS

(F-19)

Programación del Plan de inversión Municipal Plurianual  
(Proyecto Estratégico Priorizados por Línea Estratégica del Plan Estratégico)

Departamento: Santa Bárbara Municipio: San Vicente Centenario S.B fecha: 07/07/14 Línea Estratégica: Municipio con atención médica de Calidad

N.	Nombre del proyecto	Ubicación	Costo total	Años de Ejecución								Financiamiento		
				14	15	16	17	18	19	20	21	Local	Municipal	Externo
1	Proyecto de construcción de centro de salud.	Barrio El Centro	200,000.00			X						0.00	100,000.00	100,000.00
2	-proyecto de dotación de medicamento.	Barrio El Centro	560,000.00		X	X	X	X	X	X	X	0.00	400,000.00	160,000.00
3	-Proyecto de contratación de un médico permanente en el municipio.	Barrio El Centro	504,000.00		X	X	X	X	X	X	X	0.00	504,000.00	0.00
4	- Proyecto de Reconstrucción del sistema de agua potable.	Todo el municipio	5,000,000.00		X	X	X					915,000.00	4,085,000.00	0.00
5	-Proyecto construcción de la Planta Potabilizadora de agua.	Barrio El Tanque	4,000,000.00					X	X			0.00	3,000,000.00	1,000,000.00
6	-Capacitación a las madres y padres sobre educación alimentaria y nutricional.	Todo el municipio	60,000.00	X	X	X	X	X	X	X	X	0.00	40,000.00	20,000.00



(F-19)

Programación del Plan de inversión Municipal Plurianual  
(Proyecto Estratégico Priorizados por Línea Estratégica del Plan Estratégico)

Departamento: Santa Bárbara Municipio: San Vicente Centenario S.B fecha: 07/07/14 Línea Estratégica: Municipio con Educación de Calidad.

N.	Nombre del Proyecto	Ubicación	Costo total	Años de Ejecución								Financiamiento			
				14	15	16	17	18	19	20	21	Local	Municipal	Externo	
1	-proyecto de Construcción de aulas en cinco centros Educativos.	Barrio La Escuela, Tanque, Llano de la Palma, Cascajal	1,750,000.00		X	X	X						0.00	750,000.00	1,000,000.00
2	- proyecto de dotación de material didáctico y mobiliario para cinco centros educativos.	B° La Escuela, Tanque, Llano de la Palma, El Centro, Cascajal	40,000.00		X	X	X	X	X	X	X		0.00	40,000.00	0.00
3	-proyecto de implementación de nuevos talleres técnicos( Soldadura, Carpintería y hogar)	B° La Escuela	1,785,000.00		X	X	X	X	X	X	X		0.00	1,785,000.00	0.00

(F-19)

Programación del Plan de inversión Municipal Plurianual  
(Proyecto Estratégico Priorizados por Línea Estratégica del Plan Estratégico)

Departamento: Santa Bárbara Municipio: San Vicente Centenario S.B fecha: 07/07/14 Línea Estratégica: Municipio Generador de Empleo

N.	Nombre del proyecto	Ubicación	Costo total	Años de Ejecución								Financiamiento		
				14	15	16	17	18	19	20	21	Local	Municipal	Externo
1	Proyecto de talleres técnicos en ( Bisutería, Repostería, Ebanistería, soldadura	Centro	120,000.00		X							10,000.00	110,000.00	
2	-Proyecto de apoyo económico a cinco microempresas.	Cutuco, Llano de la Palma	350,000.00		X	X	X	X	X	X	X	0.00	350,000.00	0.00
3	-Proyecto de apoyo a la producción agrícola y ganadería.	Barrio El Centro y Godinez	100,000.00			X	X					30,000.00	70,000.000	0.00
4	-Proyecto de construcción del mercado Municipal	Barrio La Escuela	200,000.00			X						0.00	200,000.00	0.00

(F-19)

## Programación del Plan de inversión Municipal Plurianual

(Proyecto Estratégico Priorizados por Línea Estratégica del Plan Estratégico)

Departamento: Santa Bárbara Municipio: San Vicente Centenario S.B fecha: 07/07/14 Línea Estratégica: Municipio con mayor participación y Equidad de género

N.	Nombre del proyecto	Ubicación	Costo total	Años de Ejecución								Financiamiento		
				14	15	16	17	18	19	20	21	Local	Municipal	Externo
1	-proyectos de campañas de sensibilización con grupos focales.	Todo el municipio	0.00		x		x		x		X	0.00	0.00	0.00
2	-Proyecto de taller en Educación en valores.	Todo el municipio	21,000.00		x	x	x	x	x	x	X	0.00	21,000.00	0.00

(F-19)

## Programación del Plan de inversión Municipal Plurianual

(Proyecto Estratégico Priorizados por Línea Estratégica del Plan Estratégico)

Departamento: Santa Bárbara Municipio: San Vicente Centenario S.B fecha: 07/07/14 Línea Estratégica: Municipio con seguridad ciudadana garantizada

N.	Nombre del proyecto	Ubicación	Costo total	Años de Ejecución								Financiamiento		
				14	15	16	17	18	19	20	21	Local	Municipal	Externo
1	-proyecto de construcción de la posta policial en un punto estratégico con policías permanentes.	Barrio el Desvío o Barrio El Cutuco	350,000.00			x						0.00	350,000.00	0.00
2	-proyecto de Talleres para jóvenes en prevención de delitos y drogadicción.	Todo el municipio	21,000.00		x	x	x	x	x	x	x	0.00	21,000.00	0.00
3	-Construcción de cancha multi-deportivas.	Barrio La Escuela	500,000.00			x							500,000.00	0.00

# PROYECTOS SOCIALES

NOMBRE DEL PROYECTO/SECTOR DE DESARROLLO	ZONA	COMUNIDAD	# DE BENEFIC.	AÑO DE EJECUCION								COSTO APROXIMADO	EJE TEMATICO	Criterios de Priorizac				Total	Prioridad
				14	15	16	17	18	19	20	21			1	2	3	4		
CONTRATACION DE MEDICOS PERMANENTES EN LOS CENTROS DE SALUD	Todas las del Municipio	Todas las del Municipio	3129	x	x	x	x	x	x	x	x	500000.00	Salud y Nutricion	3	3	3	3	12	1
ABASTECIMIENTO PERMANENTE DE MEDICAMENTOS AL CENTRO SALUD	Todas las del Municipio	Todas las del Municipio	3129	x	x	x	x	x	x	x	x	173000.00	Salud y Nutricion	3	3	3	3	12	2
CONSTRUCCION DE PLANTA POTABILIZADORA DE AGUA	Todas las del Municipio	Todas las del Municipio	3129			X						90000.00	Salud y Nutricion	3	3	3	3	12	3
PERMANENCIA DE LA POLICIA PREVENTIVA	Todas las del Municipio	Todas las del Municipio	3129	x	x	x	x	x	x	x	x	100000.00	Seguridad Ciudadana	3	3	3	3	12	4
ASIGNACION DE BECAS SOCIALES- ESCOLARES	Todas las del Municipio	Todas las del Municipio	3129	x	x	x	x	x	x	x	x	350000.00	Educacion	3	3	2	3	11	5
COMPRA DE MEDICAMENTOS PARA ADULTOS MAYORES	Todas las del Municipio	Todas las del Municipio	3129	x	x	x	x	x	x	x	x	150000.00	Tercera Edad	3	3	3	2	11	6
INSTALACION DE FILTROS POR HOGARES	Todas las del Municipio	Todas las del Municipio	3129		x			x			x	100000.00	Salud y Nutricion	3	3	2	3	11	7
FORTALECIMIENTO DE LA MERIENDA ESCOLAR	Todas las del Municipio	Todas las del Municipio	3129	x	x	x	x	x	x	x	x	160000.00	Educacion	3	3	2	3	11	8
CONSTRUCCION DE POSTA POLICIAL EN UN PUNTO ESTRATEGICO	Zona 1	Barrio El Desvio	138							x		250000.00	Seguridad Ciudadana	3	3	2	3	11	9
CAPACITACIONES EN PLANIFICACION FAMILIAR	Todas las del Municipio	Todas las del Municipio	3129	x	x	x	x	x	x	x	x	100000.00	Mujeres	3	3	3	2	11	10
INSTALACION DE COMEDOR INFANTIL	Todas las del Municipio	Todas las del Municipio	3129				x					150000.00	Ninez	3	3	2	2	10	11
CURSOS PERMANENTES DE INGLES Y COMPUTACION	Todas las del Municipio	Todas las del Municipio	3129	x	x	x	x	x	x	x	x	30000.00	Juventud	3	3	2	2	10	12
BRIGADAS PERMANENTES DE CONTROL MEDICO	Todas las del Municipio	Todas las del Municipio	3129	x	x	x	x	x	x	x	x	150000.00	Tercera Edad	3	3	2	2	10	13
DOTACION DE UTILES ESCOLARES A LAS FAMILIAS CON BAJOS RECURSOS	Todas las del Municipio	Todas las del Municipio	3129	X	X	X	X	X	X	X	X	20000.00	Ninez	2	2	2	2	8	14
ORGANIZACION Y ASISTENCIA A MICROEMPRESAS	Todas las del Municipio	Todas las del Municipio	3129			X				X		60000.00	Seguridad Alimentaria	2	2	2	2	8	15
FORMACION DE MICROEMPRESAS	Todas las del Municipio	Todas las del Municipio	3129			X				X		150000.00	Juventud	2	2	2	2	8	16
FORMACION DE EMPRESA PRODUCTORA DE JUGOS	Todas las del Municipio	Todas las del Municipio	3129			X				X		90000.00	Juventud	2	2	2	2	8	17
TALLERES DE BISUTERIA A MUJERES JOVENES	Todas las del Municipio	Todas las del Municipio	3129		X							100000.00	Juventud	2	2	2	2	8	18
CAPACITACION Y FORMACION DE EMPRESAS DE RESPOSTERIA Y PANADERIA	Todas las del Municipio	Todas las del Municipio	3129			X				X		100000.00	Mujeres	2	2	2	2	8	19
ASISTENCIA TECNICA EN SIEMBRA DE GRANOS BASICOS	Todas las del Municipio	Todas las del Municipio	3129			X		X		X		80000.00	Seguridad Alimentaria	2	2	2	2	8	20
DOTACION DE MOBILIARIO ESCOLAR A LOS CENTROS EDUCATIVOS	Todas las del Municipio	Todas las del Municipio	3129	X	X	X	X	X	X	X	X	150000.00	Educacion	2	2	2	2	8	21
FORMACION DE CAPACITADORES EN SEGURIDAD ALIMENTARIA	Todas las del Municipio	Todas las del Municipio	3129	X	X	X	X	X	X	X	X	25000.00	Seguridad Alimentaria	2	2	2	1	7	22
FORTALECER EL PROGRAMA EDUCA TODOS	Zona 3	Cualotillo	102	X	X	X	X	X	X	X	X	50000.00	Educacion	1	3	2	1	7	23
CAPACITACION EN PREVENCIÓN DE IRAS	Todas las del Municipio	Todas las del Municipio	3129			X			X		X	30000.00	Salud y Nutricion	2	2	1	2	7	24
CONSTRUCCION DE UN AULA ESCOLAR	Zona 2	Llanon, San Pablo, Penona y Llano de Palma	597								X	500000.00	Educacion	2	2	2	1	7	25
FORTALECIMIENTO DE LAS ORGANIZACIONES EXISTENTES	Todas las del Municipio	Todas las del Municipio	3129	X	X	X	X	X	X	X	X	50000.00	Participacion	2	1	1	2	6	26
FORMACION DE UNIDADES COMUNITARIAS DE SALUD (UCOS)	Todas las del Municipio	Todas las del Municipio	3129							X	X	150000.00	Salud y Nutricion	2	2	1	1	6	27
FORMACION DE MANO DE OBRA CALIFICADA	Todas las del Municipio	Todas las del Municipio	3129				X			X		100000.00	Juventud	2	1	1	2	6	28
<b>Total</b>												<b>3958000.00</b>							

# PROYECTOS DE DESARROLLO PRODUCTIVO

**PROGRAMACION DEL PLAN DE INVERSION MUNICIPAL PLURIANUAL  
PROYECTOS PRIORIZADOS DE DESARROLLO PRODUCTIVO**

NOMBRE DEL PROYECTO/SECTOR DE DESARROLLO	COMUNIDAD	# DE BENE C.	AÑO DE EJECUCION								COSTO APROXIM DO	EJE TEMATICO
			14	15	16	17	18	19	20	21		
CAPACITACION E IMPLEMENTACION DE HUERTOS FAMILIARES	Todas las del Municipio	3129	X	X	X	X	X	X	X	X	100000	Economia
ORGANIZACION Y CONSTITUCION DE CAJAS RURALES	Todas las del Municipio	3129		X		X				X	50000	Economia
ASISTENCIA TECNICA PARA SIEMBRA DE GRANOS BASICOS	Todas las del Municipio	3129	X	X	X	X	X	X	X	X	10000	Economia
CONSTRUCCION DE CENTRO POLIDEPORTIVO	Caulotillo	102						X			250000	Turismo
COSNTRUCCION DE PARQUE INFANTIL	Caulotillo	102				X					250000	Turismo
ORGANIZACION DE COOPERATIVA MUNICIPAL DE CONSUMO (TIENDA DE CONSUMO)	Todas las del Municipio	3129				X					150000	Economia
Total											810000	

# PROYECTOS DE INFRAESTRUCTURA SOCIAL



NOMBRE DEL PROYECTO/SECTOR DE DESARROLLO	COMUNIDAD	# DE BENEFIC.	AÑO DE EJECUCION									COSTO APROXIMADO	EJE TEMATICO
			14	15	16	17	18	19	20	21			
Construccion de Planta Potabilizadora	Todas las del Municipio	3129		X								1250000.00	Agua y Saneamiento
Construccion de letrinas	Todas las del Municipio	3129		X		X				X		120000.00	Agua y Saneamiento
Construccion de baños y dotación servicios Sanitarios	Todas las del Municipio	3129		x		x				x		350000.00	Vivienda
Construcción de Viviendas (Pequeño Proyecto Habitacional)	Todas las del Municipio	3129	x	x	x	x	x	x	x	x	x	5000000.00	Vivienda
Ampliación del Sistema de Alcantarillado	Todas las del Municipio	3129	x	x	x	x	x	x	x	x	x	700000.00	Agua y Saneamiento
Instalar un transformador electrico de mayor voltaje	El Tanque	215			x							250000.00	Infraestructura Social
Mejoramiento Físico de Viviendas	Todas las del Municipio	3129	x	x	x	x	x	x	x	x	x	1000000.00	Vivienda
Construccion de tanque de Almacenamiento de Agua	Todas las del Municipio	3129		x								1250000.00	Agua y Saneamiento
Ampliación de energía eléctrica	Llano de Palma	82	x	x		x			x		x	100000.00	Infraestructura Social
Construcción de una aula escolar	Llano de Palma	82							x			150000.00	Infraestructura Social
Reparación de lámparas	Cutuco	141	x	x	x	x	x	x	x	x	x	30000.00	Infraestructura Social
Construcción de enchapado de calle donde Dolores Corea	El Centro	526					x					200000.00	Infraestructura Social
Construcción de enchapado de calle desde donde Mercedes Amaya hasta donde Martin Rodríguez	El Centro	526	x		x							350000.00	Infraestructura Social
Reparación de calle desde la Iglesia Católica hasta donde Abraham Díaz	El Centro	526			x							250000.00	Infraestructura Social
Enchapado de calle desde el mora hasta la carretera que conduce hacia San Nicolás y desde el mora hasta el pozo Godínez	Barrio Godínez	375					x					400000.00	Infraestructura Social
Instalación de poste y lámpara en el sector el tamarindo	Barrio Godínez	375		x								100000.00	Infraestructura Social
Enchapado de calle desde Felipe hasta donde Transito Aguilar alumbrado público con posteria y lámparas G	La Escuela	248		x								100000.00	Infraestructura Social
Apertura y enchapado de calle hasta donde el señor Justo López.	El Tanque	215			x							350000.00	Infraestructura Social
Construcción de aulas escolares	El Tanque	215				x						150000.00	Infraestructura Social
Instalación de un transformador electrico de alto voltaje	El Desvio	138			x							100000.00	Infraestructura Social
Apertura de calle desde Donde Gabriel Alemán a salir al Barrio El Cascajal	San Pablo	170		x								100000.00	Infraestructura Social
Instalación de alumbrado público, calle que colinda con German Mejía	San Pablo	170		x								150000.00	Infraestructura Social
Construcción de calle desde Ramón Castellanos hacia el cementerio.	Peñona	118			x							250000.00	Infraestructura Social
Enchapado de calle desde donde Jesús Lafnez a salir a la carretera pavimentada que conduce a la Arada	Llano de Palma	82										250000.00	Infraestructura Social
Instalación de postes para energía eléctrica y lámparas en el sector donde el señor Teodoro	Tejera	204	x									10000.00	Infraestructura Social
Enchapado de calle desde la bodega desde donde Francisco Orellana hasta donde Félix Orellana	Cascajal	111		x								100000.00	Infraestructura Social
Enchapado de calles desde Iglesia Renovación en Jesucristo hasta donde doña Luisa Orellana	Cascajal	111				x						150000.00	Infraestructura Social
Construcción de una aula escolar	Caulotillo	61				x						100000.00	Infraestructura Social
Ampliación del sistema de energía	Agua Blanca	61	x	x								200000.00	Infraestructura Social
Apertura de calle hacia la Escuela	Agua Blanca	61			x							200000.00	Infraestructura Social
Enchapado de calle donde Marlen Hasta donde Hipólito Martínez	La Escuela	248			x							150000.00	Infraestructura Social
Enchapado de calle Juan Avilés, hasta donde Filomena Caballero	La Escuela	248	x									140000.00	Infraestructura Social
Reparación de lámparas en mal estado	La Pesa	93	x	x								40000.00	Infraestructura Social
Enchapado de calle desde donde Jesús Rodríguez a salir a la calle del Barrio El Cutuco	Cutuco	138				x						250000.00	Infraestructura Social
Enchapado de calle desde Benedicto Claros hacia donde Rosa del Carmen Baide	Peñona	118	x									500000.00	Infraestructura Social
Enchapado de calle desde donde Castorina Rodriguez hacia la Tejera	Tejera	204			x							150000.00	Infraestructura Social
Apertura de caminos de penetración	Tejera	204										150000.00	Infraestructura Social
Enchapado de calle desde Suyapa Inestroza a salir a la carretera que conduce a la Arada	Cutuco	141				x						400000.00	Infraestructura Social
Enchapado de calle desde donde el señor Mario Mejía hasta donde Fidencio Castellón	Cascajal	111	x									100000.00	Infraestructura Social
Apertura y ampliación de calles	Caulotillo	102			x							300000.00	Infraestructura Social
Enchapado de calle desde donde Don Roque Rodríguez hasta donde Héctor y donde Santos Chávez.	Caulotillo	102				x						350000.00	Infraestructura Social
Reparación de calle principal	Agua Blanca	61		x								250000.00	Infraestructura Social
Instalación de alumbrado público, calle que colinda con Ramón Mejía	Peñona	118				x						150000.00	Infraestructura Social
Total												16640000.00	Infraestructura Social

# PROYECTOS DE AMBIENTE

**PROGRAMACION DEL PLAN DE INVERSION MUNICIPAL PLURIANUAL  
PROYECTOS PRIORIZADOS DE DESARROLLO AMBIENTAL**

BLOQUE AMBIENTAL													
NOMBRE DEL PROYECTO/SECTOR DE	COMUNIDAD	# DE BENEFI	AÑO DE EJECUCION								COSTO APROXIMADO	EJE TEMATICO	
			14	15	16	17	18	19	20	21			
Instalacion de hornillas mejoradas	Todas las del Municipio	3129		x		x		x		x		200000.00	Recursos Naturales
Construccion de Letrinas	Todas las del Municipio	3129		x		x		x		x		200000.00	Recursos Naturales
Ampliacion del Sistema de Alcantarillado	Todas las del Municipio	3129	x	x	x	x	x	x	x	x		600000.00	Recursos Naturales
Total												1000000.00	

# PLAN DE INVERSION MUNICIPAL ANUAL (PIMA) 2015

Prio- ridad	EJE TEMATICO	NOMBRE DEL PROYECTO/SECTOR DE DESARROLLO	COMUNIDAD	UNIDAD DE MEDIDA	CANTIDAD	COSTO UNITARIO	COSTO TOTAL	TRIMESTRE			
								I	II	III	IV
<b>FONDOS DE TRANSFERENCIA</b>											
1	Salud y Nutrición	Contratación De Médicos Permanentes En El Centro De Salud	Todas las del Municipio	1	1	L. 62,500.00	L. 62,500.00	X	X	X	X
2	Salud y Nutrición	Abastecimiento Permanente De Medicamentos Al Centro Salud	Todas las del Municipio	1	1	L. 21,625.00	L. 21,625.00		X		X
3	Seguridad Ciudadana	Permanencia De La Policía Preventiva	Todas las del Municipio	1	1	L. 12,500.00	L. 12,500.00	X	X	X	X
4	Educación	Asignación De Becas Sociales- Escolares	Todas las del Municipio	1	1	L. 43,750.00	L. 43,750.00	X			
5	Tercera Edad	Compra De Medicamentos Para Adultos Mayores	Todas las del Municipio	1	1	L. 18,750.00	L. 18,750.00	X		X	
6	Salud y Nutrición	Instalación De Filtros Por Hogares	Todas las del Municipio	1	1	L. 33,333.00	L. 33,333.00				X
7	Educación	Fortalecimiento De La Merienda Escolar	Todas las del Municipio	1	1	L. 20,000.00	L. 20,000.00	X		X	
8	Mujeres	Capacitaciones En Planificación Familiar	Todas las del Municipio	1	1	L. 12,500.00	L. 12,500.00		X		X
9	Juventud	Cursos Permanentes De Ingles Y Computación	Todas las del Municipio	1	1	L. 3,750.00	L. 3,750.00	X			
10	Tercera Edad	Brigadas Permanentes De Control Medico	Todas las del Municipio	1	1	L. 18,750.00	L. 18,750.00	X			X

11	Niñez	Dotación De Útiles Escolares A Las Familias Con Bajos Recursos	Todas las del Municipio	1	1	L. 2,500.00	L. 2,500.00	X			
12	Juventud	Talleres De Bisutería A Mujeres Jóvenes	Todas las del Municipio	1	1	L. 100,000.00	L. 100,000.00				X
13	Educación	Dotación De Mobiliario Escolar A Los Centros Educativos	Todas las del Municipio	1	1	L. 18,750.00	L. 18,750.00	X			
14	Seguridad Alimentaria	Formación De Capacitadores En Seguridad Alimentaria	Todas las del Municipio	1	1	L. 3,125.00	L. 3,125.00		X		
15	Educación	Fortalecer El Programa Educativos	Caulotillo	1	1	L. 6,250.00	L. 6,250.00	X			
16	Participación	Fortalecimiento De Las Organizaciones Existentes	Todas las del Municipio	1	1	L. 6,250.00	L. 6,250.00	X		X	
17	Economía	Capacitación E Implementación De Huertos Familiares	Todas las del Municipio	1	1	L. 14,285.00	L. 14,285.00	X	X	X	X
18	Economía	Asistencia Técnica Para Siembra De Granos Básicos	Todas las del Municipio	1	1	L. 1,250.00	L. 1,250.00	X		X	
19	Agua y Saneamiento	Ampliación del Sistema de Alcantarillado	Todas las del Municipio	1	1	L. 87,500.00	L. 87,500.00				X
20	Agua y Saneamiento	Construcción de tanque de Almacenamiento de Agua	Todas las del Municipio	1	1	L. 125,000.00	L. 125,000.00				X
21	Infraestructura Social	Ampliación de energía eléctrica	Llano de Palma	1	1	L. 20,000.00	L. 20,000.00	X		X	
22	Infraestructura Social	Reparación de lámparas	Cutuco	1	1	L. 3,750.00	L. 3,750.00	X		X	
23	Infraestructura Social	Instalación de poste y lámpara en el sector el tamarindo	Barrio Godínez	1	1	L. 100,000.00	L. 100,000.00	X			
24	Infraestructura Social	Enchapado de calle desde Felipe hasta donde Transito Aguilar alumbrado público con postería y lámparas	La Escuela	1	1	L. 100,000.00	L. 100,000.00				X

25	Infraestructura Social	Apertura de calle desde Donde Gabriel Alemán a salir al Barrio El Cascajal	San Pablo	1	1	L. 100,000.00	L. 100,000.00				X
26	Infraestructura Social	Instalación de alumbrado público, calle que colinda con German Mejía	San Pablo	1	1	L. 150,000.00	L. 150,000.00				X
27	Infraestructura Social	Enchapado de calle desde donde Jesús Laínez a salir a la carretera pavimentada que conduce a la Arada	Llano de Palma	1	1	L. 250,000.00	L. 250,000.00				X
28	Infraestructura Social	Enchapado de calle desde la bodega desde donde Francisco Orellana hasta donde Félix Orellana	Cascajal	1	1	L. 100,000.00	L. 100,000.00				X
29	Infraestructura Social	Ampliación del sistema de energía	Agua Blanca	1	1	L. 100,000.00	L. 100,000.00		X		
30	Infraestructura Social	Reparación de lámparas en mal estado	La Pesa	1	1	L. 20,000.00	L. 20,000.00		X		X
31	Infraestructura Social	Reparación de calle principal	Agua Blanca	1	1	L. 250,000.00	L. 250,000.00		X		
32	Recursos Naturales	Ampliación del Sistema de Alcantarillado	Todas las del Municipio	1	1	L. 750,000.00	L. 750,000.00				X
<b>TOTAL</b>						<b>L. 2556,118.00</b>	<b>L. 2556,118.00</b>				

FONDOS PROPIOS											
1	Agua y Saneamiento	Construcción de letrinas	Todas las del Municipio	1	1	L.	40,000.00	L.	40,000.00	X	
2	Vivienda	Construcción de baños y dotación servicios Sanitarios	Todas las del Municipio	1	1	L.	166,666.00	L.	166,666.00	X	
3	Vivienda	Construcción de Viviendas (Pequeño Proyecto Habitacional)	Todas las del Municipio	1	1	L.	625,000.00	L.	625,000.00	X	
4	Vivienda	Mejoramiento Físico de Viviendas	Todas las del Municipio	1	1	L.	125,000.00	L.	125,000.00	X	X
5	Recursos Naturales	Instalación de hornillas mejoradas	Todas las del Municipio	1	1	L.	50,000.00	L.	50,000.00	X	
6	Recursos Naturales	Construcción de Letrinas	Todas las del Municipio	1	1	L.	50,000.00	L.	50,000.00	X	
<b>TOTAL</b>						L.	<b>1056,666.00</b>	L.	<b>1056,666.00</b>		



# PLAN DE INVERSION MUNICIPAL ANUAL (PIMA) 2016

PRIO- RIDAD	EJE TEMATICO	NOMBRE DEL PROYECTO/SECTOR DE DESARROLLO	COMUNIDAD	UNIDAD DE MEDIDA	CANTIDAD	COSTO UNITARIO L.	COSTO APROXIMADO L.	TRIMESTRE			
								I	II	III	IV
<b>BLOQUE SOCIAL</b>											
1	Salud y Nutrición	CONTRATACION DE MEDICOS PERMANENTES EN EL CENTRO DE SALUD	Todas las del Municipio	1	1	62,500.00	62,500.00	X	X	X	X
2	Salud y Nutrición	ABASTECIMIENTO PERMANENTE DE MEDICAMENTOS AL CENTRO SALUD	Todas las del Municipio	1	1	21,625.00	21,625.00		X		X
3	Salud y Nutrición	CONSTRUCCION DE PLANTA POTABILIZADORA DE AGUA	Todas las del Municipio	1	1	90,000.00	90,000.00				X
4	Seguridad Ciudadana	PERMANENCIA DE LA POLICIA PREVENTIVA	Todas las del Municipio	1	1	12,500.00	12,500.00	X	X	X	X
5	Educación	ASIGNACION DE BECAS SOCIALES- ESCOLARES	Todas las del Municipio	1	1	43,750.00	43,750.00	X			
6	Tercera Edad	COMPRA DE MEDICAMENTOS PARA ADULTOS MAYORES	Todas las del Municipio	1	1	18,750.00	18,750.00	X		X	
7	Educación	FORTALECIMIENTO DE LA MERIENDA ESCOLAR	Todas las del Municipio	1	1	20,000.00	20,000.00	X	X	X	X
8	Mujeres	CAPACITACIONES EN PLANIFICACION FAMILIAR	Todas las del Municipio	1	1	12,500.00	12,500.00	X			X
9	Juventud	CURSOS PERMANENTES DE INGLES Y COMPUTACION	Todas las del Municipio	1	1	3,750.00	3,750.00	X			
10	Tercera Edad	BRIGADAS PERMANENTES DE CONTROL MEDICO	Todas las del Municipio	1	1	18,750.00	18,750.00		X		

11	Niñez	DOTACION DE UTILES ESCOLARES A LAS FAMILIAS CON BAJOS RECURSOS	Todas las del Municipio	1	1	2,500.00	2,500.00	X				
12	Seguridad Alimentaria	ORGANIZACION Y ASISTENCIA A MICROEMPRESAS	Todas las del Municipio	1	1	30,000.00	30,000.00			X		
13	Juventud	FORMACION DE MICROEMPRESAS	Todas las del Municipio	1	1	75,000.00	75,000.00			X		
14	Juventud	FORMACION DE EMPRESA PRODUCTORA DE JUGOS	Todas las del Municipio	1	1	45,000.00	45,000.00			X		
15	Mujeres	CAPACITACION Y FORMACION DE EMPRESAS DE RESPOSTERIA Y PANADERIA	Todas las del Municipio	1	1	50,000.00	50,000.00			X		
16	Seguridad Alimentaria	ASISTENCIA TECNICA EN SIEMBRA DE GRANOS BASICOS	Todas las del Municipio	1	1	26,666.00	26,666.00	X		X		
17	Educación	DOTACION DE MOBILIARIO ESCOLAR A LOS CENTROS EDUCATIVOS	Todas las del Municipio	1	1	18,750.00	18,750.00	X				
18	Seguridad Alimentaria	FORMACION DE CAPACITADORES EN SEGURIDAD ALIMENTARIA	Todas las del Municipio	1	1	3,125.00	3,125.00	X				
19	Educación	FORTALECER EL PROGRAMA EDUCATODOS	Caulotillo	1	1	6,250.00	6,250.00	X				
20	Salud y Nutrición	CAPACITACION EN PREVENCIÓN DE IRAS	Todas las del Municipio	1	1	10,000.00	10,000.00		X			
21	Participación	FORTALECIMIENTO DE LAS ORGANIZACIONES EXISTENTES	Todas las del Municipio	1	1	6,250.00	6,250.00	X				
<b>SUB-TOTAL</b>							<b>L. 577,666.00</b>					
<b>BLOQUE PRODUCTIVO</b>												
1	Economía	CAPACITACION E IMPLEMENTACION DE HUERTOS FAMILIARES	Todas las del Municipio	1	1	14,285.00	14,285.00	X				

2	Economía	ORGANIZACION Y CONSTITUCION DE CAJAS RURALES	Todas las del Municipio	1	1	16,666.00	16,666.00	X			
3	Economía	ASISTENCIA TECNICA PARA SIEMBRA DE GRANOS BASICOS	Todas las del Municipio	1	1	1,250.00	1,250.00	X			
<b>SUB- TOTAL</b>							<b>L. 32,201.00</b>				
<b>BLOQUE INFRAESTRUCTURA</b>											
1	Agua y Saneamiento	Construcción de Planta Potabilizadora	Todas las del Municipio	1	1	1250,000.00	1250,000.00				X
2	Vivienda	Construcción de Viviendas (Pequeño Proyecto Habitacional)	Todas las del Municipio	1	1	625,000.00	625,000.00	X		X	
3	Agua y Saneamiento	Ampliación del Sistema de Alcantarillado	Todas las del Municipio	1	1	87,500.00	87,500.00		X		
4	Infraestructura Social	Instalar un transformador eléctrico de mayor voltaje	El Tanque	1	1	250,000.00	250,000.00				X
5	Vivienda	Mejoramiento Físico de Viviendas	Todas las del Municipio	1	1	125,000.00	125,000.00	X	X	X	X
6	Infraestructura Social	Reparación de lámparas	Cutuco	1	1	3,750.00	3,750.00		X		
7	Infraestructura Social	Construcción de enchapado de calle desde donde Mercedes Amaya hasta donde Martin Rodríguez	El Centro	1	1	175,000.00	175,000.00	X			
8	Infraestructura Social	Reparación de calle desde la Iglesia Católica hasta donde Abraham Díaz	El Centro	1	1	250,000.00	250,000.00	X			

9	Infraestructura Social	Apertura y enchapado de calle hasta donde el señor Justo López.	El Tanque	1	1	350,000.00	350,000.00			X		
10	Infraestructura Social	Instalación de un transformador eléctrico de alto voltaje	El Desvío	1	1	100,000.00	100,000.00				X	
11	Infraestructura Social	Construcción de calle desde Ramón Castellanos hacia el cementerio.	Peñona	1	1	250,000.00	250,000.00				X	
12	Infraestructura Social	Apertura de calle hacia la Escuela	Agua Blanca	1	1	200,000.00	200,000.00			X		
13	Infraestructura Social	Enchapado de calle donde Marlen Hasta donde Hipólito Martínez	La Escuela	1	1	150,000.00	150,000.00				X	
14	Infraestructura Social	Enchapado de calle desde donde Castorina Rodríguez hacia la Tejera	Tejera	1	1	150,000.00	150,000.00		X			
15	Infraestructura Social	Apertura y ampliación de calles	Caulotillo	1	1	300,000.00	300,000.00				X	
<b>SUB- TOTAL</b>							<b>L.</b>	<b>4266,250.00</b>				
<b>BLOQUE AMBIENTAL</b>												
1	Recursos Naturales	Ampliación del Sistema de Alcantarillado	Todas las del Municipio	1	1	75,000.00	75,000.00			X		
<b>SUB- TOTAL</b>							<b>L.</b>	<b>75,000.00</b>				
<b>GRAAN TOTAL</b>							<b>L.</b>	<b>4876,117.00</b>				

## **Organización para la gestión del plan**

### **4.1 Organización social comunitaria**

En el Municipio de San Vicente Centenario existen en los barrios Directivas en pro del Desarrollo del mismo además organizaciones sociales, deportivas, religiosas, etc. Las cuales han tenido muy poca comunicación y coordinación en el tratamiento de problemas e intereses comunes para el municipio.

A raíz de la implementación de la metodología focal la comunidad seleccionó algunos representantes de estas organizaciones que pudieran llevar a cabo el proceso de levantamiento de línea base (primera instancia de organización a nivel comunitario), esta misma línea base sirvió de apoyo para la elaboración de los planes de desarrollo comunitario (PDC) y en este proceso se fueron incorporando representantes de diferentes organizaciones. Es necesario mencionar que en este proceso no se llevó a cabo la zonificación del municipio debido a la particularidad que es un municipio que no posee aldeas, solamente cuenta con dos caseríos pequeños.

El flujo de información entre las comunidades debe ir en función de la misma estructura: instancia ciudadana municipal – barrios y a la inversa. La municipalidad se convertirá en facilitadora y acompañante de los procesos de desarrollo a través de la unidad técnica y el departamento de desarrollo comunitario.

**Organización municipal**

La municipalidad tiene su propia forma de organización y administración en base a la ley de municipalidades, cada una de sus unidades organizacionales tiene un objetivo a cumplir y los resultados que se esperan alcanzar anualmente.

Con el proceso FOCAL, se integra al organigrama municipal la Instancia Ciudadana, la cual se convierte en un brazo de apoyo al gobierno local para la ejecución del plan de desarrollo, y al seno de la instancia se organizan comisiones que corresponden a los sectores productivos, social, infraestructura y ambiental.

La instancia ciudadana mediante las comisiones impulsara proyectos enfocados en los sectores, considerando el apoyo que se pueda brindar desde los barrios.

**ORGANIGRAMA**

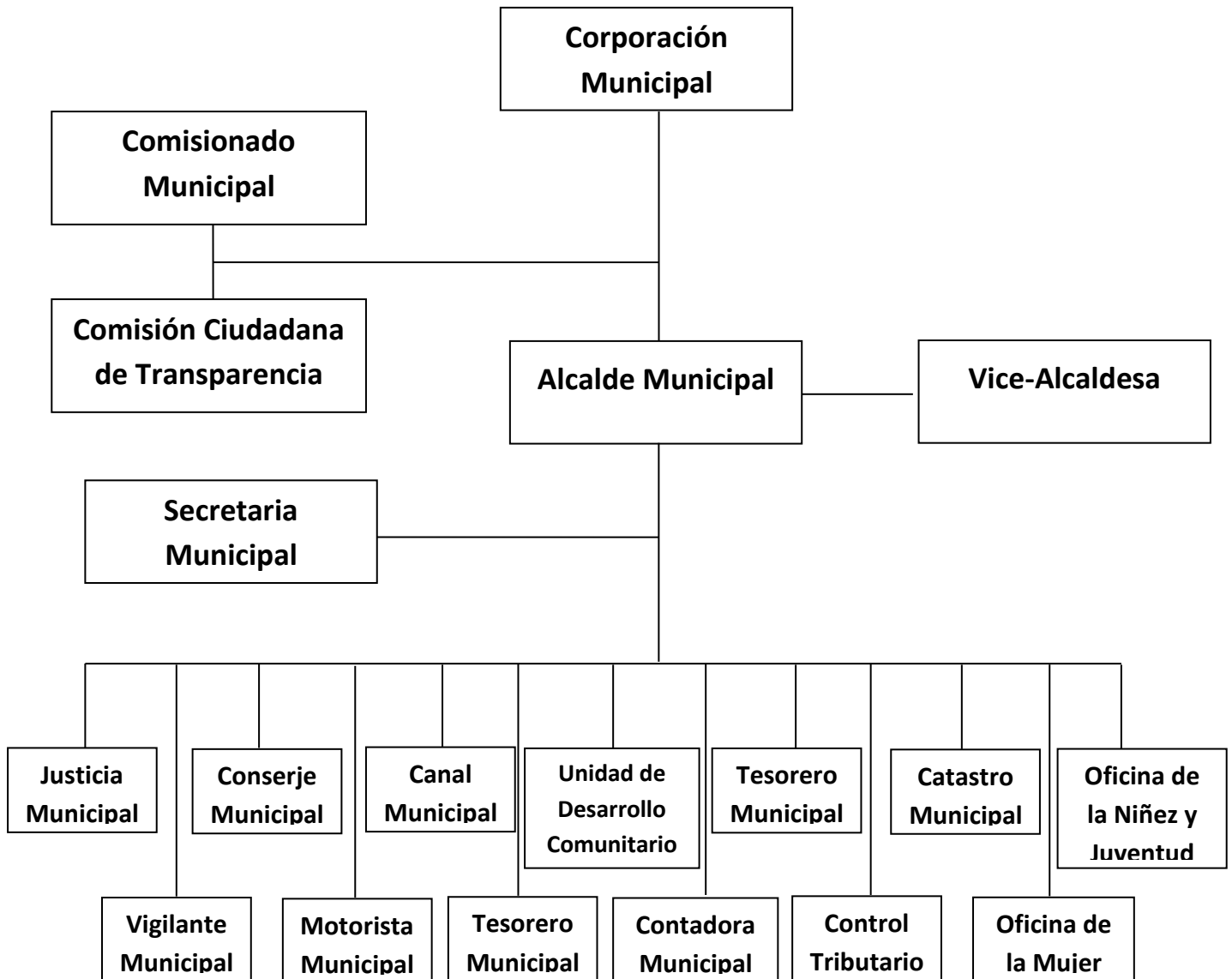

#### 4.4 Gestión de recursos

Lo mencionado en el inciso anterior es parte del proceso de gestión de recursos para la ejecución del plan; sin embargo ello implica, aparte de las ideas programadas con sus presupuestos, la preparación de fichas y perfiles de proyectos, clasificando los mismos según sea su necesidad de financiamiento, hay proyectos que pueden ser ejecutados con recursos locales, otros con apoyo del gobierno local, y otros gestionados a nivel gubernamental y cooperación externa.

Adicional a la socialización del plan se remitirán resúmenes del PDM y de fichas de proyectos a diversos cooperantes, para motivarlos en apoyar la ejecución del plan. Es de recalcar que cada uno de los proyectos tiene un presupuesto aproximado en donde se definen los montos según su costo, incluyendo la contraparte local-comunitaria, lo municipal y lo solicitado al cooperante.

En lo referente a la administración de recursos de inversión, la municipalidad ha ganado suficiente experiencia mediante la ejecución de proyectos, tanto con recursos propios, como recursos adquiridos con el estado (Transferencia), y recursos con cooperantes.

Los recursos financieros actualmente son administrados directamente por la unidad de tesorería municipal conforme a las normas presupuestarias y de procedimientos administrativos, que anualmente son aprobadas por la corporación municipal, conforme a la ley de contratación del estado y las disposiciones del tribunal superior de cuentas, y otras disposiciones normativas.

Se aprovechara la experiencia a obtener con el Ciclo Unificado de Proyectos, en este caso los recursos serán transferidos a las comunidades y sus organizaciones responsables; las cuales organizarán comités de finanzas, harán apertura de cuenta de cheques, llevarán sistemas contables y prepararán informes mensuales y de liquidación al final del proyecto. El papel de la municipalidad será asesor, supervisor, auditor externo y receptor del bien construido a satisfacción.



#### 4.5 Plan de comunicación

A efectos que el PDM se convierta en un instrumento de gestión y por tanto de conocimiento general para la sociedad del territorio del municipio, para el gobierno central y la cooperación, se requiere de una estrategia de socialización del mismo de modo que los diversos actores se apropien del plan.

**Objetivo general:**

Socializar el PDM de San Vicente Centenario y su importancia en el desarrollo territorial municipal.

**Objetivos específicos:**

1. Dar a conocer los principales problemas identificados, la visión compartida, las líneas y propuestas de proyectos estratégicos y los temas de desarrollo del municipio.
2. Lograr compromisos de la sociedad civil, instituciones privadas y organismos cooperantes para la ejecución del PDM.
3. Incidir ante el gobierno central para obtener el apoyo en la ejecución de proyectos orientados a los objetivos del milenio (ODM) y el Plan de Nación.

#### 4.6 Viabilidad

**Social:** El proceso de PDM se construye a partir de la preparación de los Planes de Desarrollo Comunitario (PDC), proceso que implicó la preparación de una línea de base comunitaria participativa, la identificación de líderes comunitarios facilitadores, la capacitación de estos líderes en la metodología PDC, la realización de dos asambleas para analizar los resultados de la línea de base e identificar ideas de proyectos, la consolidación del plan por el equipo facilitador, y sobre esta base preparar el plan plurianual y planes anuales. Por tanto podemos concluir que el proceso de gestión del PDM y de los PDC tiene una alta viabilidad social porque en el mismo ha existido una participación efectiva de la base social comunitaria de los líderes y las autoridades municipales, cuestión que pueden corroborarse con los listados de asistencia.

**Financiero:** Muchos de los proyectos identificados en los PDC son ejecutables con fondos municipales más que el compromiso de sus líderes y de sus organizaciones de querer impulsarlos para mejorar las condiciones económicas y sociales comunitarias.

La cantidad de proyectos identificadas en el plan plurianual y en otros que constituyen el banco municipal de proyectos (PDC) son demasiados si los comparamos con la disponibilidad financiera local y municipal, por lo que será necesario motivar a la cooperación externa para atraer nuevos recursos al municipio.

**Técnico:** La mayoría de proyectos son de tipo social, infraestructura y productivo, existe localmente disponibilidad de recurso humano.

#### 4.7 Limitantes y riesgos

##### Limitantes:

- La municipalidad no dispone del suficiente recurso humano a nivel técnico que apoye la gestión de los proyectos.
- A pesar del esfuerzo y ejercicio realizado en proceso de planificación comunitaria, la mayoría de la población no está consiente ni posee una cultura de solidaridad y voluntariado en la ejecución de proyectos comunitarios.
- Los ingresos corrientes municipales son limitados, lo que afecta el uso de recursos para inversión.

##### Riesgos:

- El sectarismo político afecte la gestión y ejecución de los proyectos. A pesar del esfuerzo participativo de planificación comunitaria, la mayoría de la población no haya entendido que el plan es una herramienta fundamental para el desarrollo local y las comunidades del municipio.
- Dificultad de cohesión entre las organizaciones existentes en las comunidades, que afecte la consolidación de una instancia comunitaria que lidere la gestión del PDC y PDM.
- Que el nuevo gobierno municipal no asuma con responsabilidad la necesidad de promover el desarrollo municipal sobre la base del PDM.
- Que las instituciones existentes en el municipio no logren concertar apoyo y acciones conjuntas con la municipalidad y las comunidades.

#### COSTOS Y FINANCIAMIENTO

N°	COMUNIDADES	N° DE PROYECTOS	COSTO TOTAL
1	LLANON	52	3,970,000.00
2	SAN PABLO	48	4,110,000.00
3	AGUA BLANCA	39	2,454,000.00
4	CASCAJAL	45	5,354,000.00
5	CUTUCO	49	6,340,000.00
6	PEÑONA	44	4,484,000.00
7	TEJERA	43	6,381,000.00
8	LLANO DE LA PALMA	34	4,730,000.00
9	CHICHIPATE	56	3,900,000.00
10	DESVIO	51	2,402,000.00
11	TANQUE	41	3,850,000.00
12	GODINEZ	59	5,445,000.00
13	ESCUELA	45	3,793,500.00
14	PESA	42	2,384,000.00
15	CENTRO	44	4,555,000.00
16	CAULOTILLO	45	7,350,000.00
<b>TOTAL</b>		<b>737</b>	<b>71,502,500.00</b>

## COSTOS POR EJE TEMÁTICO Y PLANES ESPECIALES A NIVEL DE PLAN DE INVERSIÓN PLURIANUAL

N	EJE TEMÁTICO/PLAN ESTRATÉGICO	TOTAL	COSTO DE PROYECTOS POR BLOQUE				TOTAL
			Social	Productivo	Infraestructura	Ambiente	
1	Ordenamiento Territorial	0	L. 0.00	L. 0.00	L. 0.00	L. 0.00	L. 0.00
2	Salud y Nutrición	25	L. 1043,000.00	L. 0.00	L. 0.00	L. 0.00	L. 1043,000.00
3	Educación	33	L. 1210,000.00	L. 0.00	L. 0.00	L. 0.00	L. 1210,000.00
4	Recursos Naturales y Ambiente	16	L. 0.00	L. 0.00	L. 0.00	L. 1000,000.00	L. 1000,000.00
5	Grupos Vulnerables	51	L. 1140,000.00	L. 0.00	L. 0.00	L. 0.00	L. 1140,000.00
6	Vivienda	19	L. 0.00	L. 0.00	L. 6350,000.00	L. 0.00	L. 6350,000.00
7	Agua y Saneamiento	10	L. 0.00	L. 0.00	L. 3320,000.00	L. 0.00	L. 3320,000.00
8	Economía	19	L. 0.00	L. 310,000.00	L. 0.00	L. 0.00	L. 310,000.00
9	Seguridad Alimentaria	14	L. 165,000.00	L. 0.00	L. 0.00	L. 0.00	L. 165,000.00
10	Tierra	0	L. 0.00	L. 0.00	L. 0.00	L. 0.00	L. 0.00
11	Participación	8	L. 50,000.00	L. 0.00	L. 0.00	L. 0.00	L. 50,000.00
12	Seguridad Ciudadana	9	L. 350,000.00	L. 0.00	L. 0.00	L. 0.00	L. 350,000.00
13	Infraestructura Social	47	L. 0.00	L. 0.00	L. 6970,000.00	L. 0.00	L. 6970,000.00
14	Turismo	2	L. 0.00	L. 500,000.00	L. 0.00	L. 0.00	L. 500,000.00
15	Plan Estratégico	28	L. 14791,000.00	L. 770,000.00	L. 0.00	L. 0.00	L. 15561,000.00
<b>TOTAL</b>		<b>281</b>	<b>L. 18749,000.00</b>	<b>L. 1580,000.00</b>	<b>L. 16640,000.00</b>	<b>L. 1000,000.00</b>	<b>L. 37969,000.00</b>

### Financiamiento del Plan de Inversión Plurianual Según Fuente

El financiamiento del Plan de Inversión Plurianual, se determinó según la capacidad financiera del municipio y programado de esta manera para su ejecución dentro de ocho años. Desglosándolos de la siguiente manera: 10% con fondos locales, 70% fondos municipales (corrientes y de capital) y un 20% fondos externos.

N	EJE TEMÁTICO/PLAN ESTRATÉGICO	TOTAL	FUENTE DE FINANCIAMIENTO		
			LOCAL (10%)	MPAL (70%)	EXTERNO (20%)
1	Ordenamiento Territorial	L. 0.00	L. 0.00	L. 0.00	L. 0.00
2	Salud y Nutrición	L. 1043,000.00	L. 104,300.00	L. 730,100.00	L. 208,600.00
3	Educación	L. 1210,000.00	L. 121,000.00	L. 847,000.00	L. 242,000.00
4	Recursos Naturales y Ambiente	L. 1000,000.00	L. 100,000.00	L. 700,000.00	L. 200,000.00
5	Grupos Vulnerables	L. 1140,000.00	L. 114,000.00	L. 798,000.00	L. 228,000.00
6	Vivienda	L. 6350,000.00	L. 635,000.00	L. 4445,000.00	L. 1270,000.00
7	Agua y Saneamiento	L. 3320,000.00	L. 332,000.00	L. 2324,000.00	L. 664,000.00
8	Economía	L. 310,000.00	L. 31,000.00	L. 217,000.00	L. 62,000.00
9	Seguridad Alimentaria	L. 165,000.00	L. 16,500.00	L. 115,500.00	L. 33,000.00
10	Tierra	L. 0.00	L. 0.00	L. 0.00	L. 0.00
11	Participación	L. 50,000.00	L. 5,000.00	L. 35,000.00	L. 10,000.00
12	Seguridad Ciudadana	L. 350,000.00	L. 35,000.00	L. 245,000.00	L. 70,000.00
13	Infraestructura Social	L. 6970,000.00	L. 697,000.00	L. 4879,000.00	L. 1394,000.00
14	Turismo	L. 500,000.00	L. 50,000.00	L. 350,000.00	L. 100,000.00
15	Plan Estratégico	L. 15561,000.00	L. 1556,100.00	L. 10892,700.00	L. 3112,200.00
<b>TOTAL</b>		<b>L. 37969,000.00</b>	<b>L. 3796,900.00</b>	<b>L. 26578,300.00</b>	<b>L. 7593,800.00</b>

## VI. Seguimiento y evaluación

### 6.1 Seguimiento

Describir cada cuanto tiempo, como y que instrumentos vamos a utilizar en el seguimiento del plan. Eje: instrumentos contables, encuestas, auditorías, informes, etc.

El concepto de seguimiento consiste en evaluar lo programado vrs lo ejecutado del plan de Desarrollo Municipal de forma participativa que permita visualizar el nivel de avance en la ejecución y la reprogramación de actividades, para el seguimiento se cuenta con un comité de instancia ciudadana, que su función es velar por la ejecución de este Plan de Desarrollo Municipal. El equipo de la Unidad Técnica Municipal (UTM) junto con dos representantes de la corporación municipal quienes serán los responsables de analizar semestralmente los avances en la ejecución del plan.

Se cuenta con un plan de inversión anual y plurianual que establece los proyectos planificados que serán ejecutados.

El resumen de estos planes deberá acompañarse de un análisis de limitantes encontradas y recomendaciones que el comité de instancia ciudadana presentara a la corporación municipal.

Este informe deberá de ir acompañado de su resumen de la ejecución financiera por cada proyecto preparado por la unidad de tesorería.

### 6.2 Evaluación

¿Cada cuanto tiempo se realizarán ejercicios de evaluación? ¿Qué instrumentos se utilizarán y quienes participarán? ¿A qué instancias mantendrán informados y que mecanismos se utilizarán para mantener informados a las comunidades y población del municipio?

Con apoyo de la unidad técnica intermunicipal (MUNASBAR) preparara indicadores de efecto e impacto por cada proyecto programado. El proceso de evaluación implicara determinar el nivel de efectos e impactos alcanzados en la ejecución de cada proyecto según los objetivos definidos para cada uno de ellos. Debe definirse una valoración por cada indicador correspondiente a cada proyecto a fin de medir el porcentaje de alcance por cada uno y en su totalidad; de esta manera obtendrá los resultados de evaluación de la ejecución del plan. Este ejercicio se realizara anualmente y será presentado a la corporación municipal y en cabildo abierto.

# ANEXOS

## Anexo 1

## Matriz de indicadores Socioeconómicos del municipio de San Vicente Centenario, Santa Bárbara en el marco de los ODM y la ERP.

Temática Objetivos y Metas	ODM	ERP	Indicadores de línea base a nivel municipal	2010	%
DATOS GENERALES SOBRE POBLACION			Población total	3129	
			Población femenina	1591	50.85
			Población masculina	1538	49.15
			Densidad poblacional		75.37
			Promedio de personas por vivienda		4.0
			Población menor de 1 año	64	2.05
			Población ubicada en el rango de 1 a 4 años	229	7.32
			Población ubicada en el rango de 5 a 12 años	604	19.30
			Población ubicada en el rango de 13 a 18 años	473	15.12
			Población ubicada en el rango de 19 a 30 años	607	19.40
			Población ubicada en el rango de 31 a 50 años	683	21.83
			Población ubicada en el rango de 51 a 64 años	243	7.77
			Población ubicada en el rango de 65 años y más	226	7.22
FUERZA DE TRABAJO			Población en edad de trabajar (PET)	2498	79.83
			Población económicamente activa (PEA)	1132	45.32
			Población económicamente activa (PEA) ocupada	1033	91.25
			Población económicamente activa (PEA) desocupada	99	8.75
			Población económicamente inactiva	1366	54.68
			Tasa de Desempleo		3.96

<b>META 1</b>	Reducir a la mitad %		# promedio de hogares con ingresos diario per cápita menor a \$ 1.00 ( promedio familiar de 4	331	42.33
	Personas < 1.00 diario.		# Promedio de hogares con ingresos diario per cápita de \$ 1.00 a 3.00.	398	50.90
			# promedio de hogares con ingresos diario per cápita de \$ 4.00	0	0.00
			# de hogares con ingresos diario per capital mayores de \$5.00.	53	6.78
		Reducir la pobreza en 24 puntos	Tasa de pobreza según censo población y vivienda 2001.		
			Tasa de pobreza extrema según censo 2001.		
<b>Meta 2</b>	Reducir la mitad de personas con hambre		# hogares que ingresos les ajusta para alimentarse los 3 tiempos	272	34.78
			# familias que ingresos les ajusta para alimentarse solo 2 tiempos	495	63.30
			# familias que los ingresos les ajusta para alimentarse solo 1 tiempo	15	1.92
Ingresos por remesas			# familias que reciben remesas	171	21.87
			# familias que reciben remesas menos de Lps. 1,000.00	123	71.93
			# familias que reciben remesas de Lps. 1,001.00 a 2,000.00	30	17.54
			# familias que reciben remesas de Lps. 2.001.00 en adelante	18	10.53
Familias trabajan la tierra y producen			# familias que trabajan por cuenta propia la tierra	364	46.55
			# familias trabajan tierra totalmente pagada	91	25.00



alimentos			# familias trabajan en tierra alquilada y prestada	270	74.18
			# familias que producen alimentos	361	99.18
			# familias que producen alimentos para autoconsumo	298	81.87
Personas trabajan la tierra por familia			# viviendas donde trabaja una persona por familia	308	84.62
			# viviendas donde trabajan dos persona por familia	45	12.36
			# viviendas donde trabajan tres personas por familia.	10	2.75
			# viviendas donde trabajan cuatro o más personas por familia.	1	0.27
<b>EDUCACION</b>					
Datos generales sobre población estudiantil.			# de niños en edad de estudiar	1077	34.42
			# de niños en edad escolar que actualmente estudian	659	61.19
			Niños en edad escolar que actualmente no estudian	418	38.81
			# niños en edad de estudiar del sexo femenino	511	47.45
			# de niños en edad de estudiar del sexo masculino	566	52.55
			# de niños que actualmente estudian del sexo femenino	309	46.89
			# de niños que actualmente estudian del sexo masculino	350	53.11
<b>META 3</b>		Duplicar cobertura neta en educación pre básica en niños de 5 años.	# de niños en edad preescolar (de 5 a 6 años)	134	12.44
			# de niños que están estudiando preescolar	70	52.23881
Ciclo completo enseñanza primaria			# de niños en edad de estudiar primaria (7 a 12 años)	470	43.64
			# de niños que estudian primaria	402	85.53

			# de niños que actualmente cursan primer grado	78	19.40
			# de niños que actualmente cursan segundo grado	56	13.93
			# de niños que actualmente cursan tercer grado	46	11.44
			# de niños que actualmente cursan cuarto grado	69	17.16
			# de niños que actualmente cursan quinto grado	65	16.17
			# de niños que actualmente cursan sexto grado	88	21.89
			Fuerza de trabajo emergente que concluyó la primaria (13 a 18 años)	390	82.45
		Lograr cobertura neta del 95% en los dos primeros ciclos de educación básica.	# de niños en edad de estudiar plan básico (13 a 15 años)	241	22.38
			# de niños que actualmente cursan plan básico	127	52.70
Estudios Diversificados			# de niños en edad de estudiar diversificado (16 a 18 años)	232	21.54
			# de niños que actualmente cursan diversificado	54	23.28
			# de jóvenes que actualmente estudian en la universidad	6	2.59
		Lograr que el 50% de la fuerza de trabajo emergente complete la educación secundaria.	Población que representa fuerza de trabajo emergente (13 a 18 años)	473	15.12
			Población fuerza de trabajo emergente que actualmente estudia la secundaria.	187	39.53
<b>Genero</b>					
Meta 4	Igualdad de género en enseñanza	Equiparar y elevar el 20% el índice de	Total Población Mujeres	1591	50.85
			Total Población Hombres	1538	49.15
			# de hombres en edad de trabajar	1202	48.12
			# de mujeres en edad de trabajar	1296	51.88

	primaria y secundaria.	desarrollo humano.	% de mujeres que trabajan remuneradamente (ocupación)	264	25.56
			IDH relativo al género (base 2002)		
			% de hombres que trabajan remuneradamente (ocupación)	769	74.44
			Total niños que estudian preescolar.	70	
			# de niños que estudian preescolar, de los que tienen edad	36	51.43
			# de niñas que estudian preescolar, de los que tienen edad	34	48.57
			Total de niños que estudian primaria	402	85.53
			# de niños que estudian primaria, de los que tienen edad	217	53.98
			# de niñas que estudian primaria, de los que tienen edad	185	46.02
			Total de niños que estudian secundaria	181	75.10
			# de niños que estudian secundaria, de los que tienen edad	96	53.04
			# de niñas que estudian secundaria, de los que tienen edad	85	46.96
			# de madres solteras/Hogares	226	29.39
			# de niños menores o iguales a 4 años	293	
<b>Salud</b>			# de niños muertos menores de 4 años en el 2009	1	
			Tasa de mortalidad infantil en menores de 5 años		3.41
Meta 5	Reducir mortalidad	Reducir a la mitad la tasa de	Total de niños / niñas nacidos en el 2008	61	20.82
			% de partos atendidos por enfermeras	59	96.72

	2/3 niños < 5 años.	mortalidad infantil en niños < de 5 años.	% de partos atendidos por parteras	2	3.28
			% de partos atendidos por médicos	0	0.00
			% de partos atendidos por otra persona	0	0.00
			% de partos atendidos por ella sola	0	0.00
			Tasa de desnutrición menores de 5 años (censo base 2001)		
			# de madres murieron antes, durante o posparto en el 2009	1	
			Tasa de mortalidad materna por mil partos atendidos		16.39
			# de personas se enfermaron de paludismo durante el 2009	3	0.10
			Meta 6	Reducir la mortalidad materna en 3/4	Reducir a la mitad la mortalidad materna
# de personas se enfermaron de IRAS durante el 2009	657	21.00			
Meta 7	Reducir el paludismo y otras enfermedades		# de personas enfermaron de dengue hemorrágico el 2009	0	0.00
			# de personas se enfermaron de chagas durante el 2009	4	0.13
			# de personas se enfermaron de tuberculosis el 2009	0	0.00
			# de niños con discapacidad	10	0.32
			# de personas se enfermaron por otras enfermedades	163	5.21
			# de personas con VIH (datos de Región de Salud No.____)		0.00

			# de viviendas con servicio de agua domiciliar con acueducto	731	93.48
			# de viviendas con servicio de agua llave publica	107	13.68
Reducción VIH			# de viviendas con servicio de agua domiciliar con manguera	21	2.69
<b>Ambiente</b>			# de personas con acceso a eliminación de excretas.	645	82.48
META 8	Reducir % personas que carecen de agua	Acceso 95% a agua potable y saneamiento	# de viviendas con servicio de alcantarillado	536	68.54
			# de viviendas con letrinas	109	13.94
			# de viviendas donde usan la letrina	103	13.17
Eliminación de Excretas			# de viviendas con servicio de recolección de basura	303	38.75
			# de viviendas con servicio de aseo de calles	0	0.00
			# de viviendas con servicio de energía eléctrica domiciliar	748	95.65
			# total de edificaciones en el municipio	1056	
Eliminación de desechos solidos			# de edificaciones públicas y privadas	85	8.1
			# de viviendas en el municipio	971	91.9
		Lograr un 80% de cobertura de servicios de energía eléctrica	# de viviendas desocupadas	89	19.5
Vivienda	Mejoramiento de habitantes Tugurios		# de viviendas ocupadas	782	80.5
			# de familias con vivienda propia totalmente pagada	631	80.69

			# de familias con vivienda propia pagando	6	0.77
			# de familias alquilando vivienda	78	9.97
			# de familias con vivienda cedida o prestada	67	8.57
			# de viviendas en buenas condiciones	113	14.45
			# de viviendas en regulares condiciones	441	56.39
			# de viviendas en malas condiciones	228	29.16
			# de viviendas que no tienen repello	342	43.73
Condiciones de la vivienda			# de viviendas tienen piso de tierra	152	19.44
			# de viviendas sin cielo falso	637	81.46
			# de viviendas con techo en mal estado	281	35.93
			# de viviendas con una pieza	164	20.97
			# de viviendas con dos piezas	188	24.04
			# de viviendas con tres piezas	206	26.34
			# de viviendas con cuatro piezas	149	19.05
Espacios de la vivienda			# de viviendas con cinco piezas	50	6.39
			# de viviendas con seis piezas y mas	25	3.20
			# de viviendas sin baño	241	30.82
			# de viviendas con un baño	479	61.25
			# de viviendas con dos baños	58	7.42
			# de viviendas con tres baños y mas	4	0.51
Viviendas con baños.			# de viviendas con una familia	706	90.28
			# de viviendas con dos familias	69	8.82
			# de viviendas con tres familias y mas	7	0.90
			# de viviendas utiliza electricidad para cocinar	124	15.86
# de familias por vivienda			# de viviendas utiliza el gas volátil para cocinar	13	1.66
			# de viviendas utiliza kerosén para cocinar	8	1.02
			# de viviendas utiliza leña para cocinar	708	90.54

Consumo energético para cocinar			# de viviendas que tienen una pieza como dormitorio	462	59.08
			# de viviendas que tienen dos piezas como dormitorio	254	32.48
			# de viviendas que tienen tres piezas como dormitorio	59	7.54
			# de viviendas que tienen cuatro y más piezas como dormitorio	7	0.90
# de dormitorios			# de hogares donde los hombres participan en organizaciones (mayor 18)	67	8.57
			# de hogares donde las mujeres participan en organizaciones (mayor 18)	139	17.77
			# de viviendas donde participan solo un hombre	66	8.44
			# de viviendas donde participan dos o más hombres	1	0.13
Participación			# de viviendas donde participan solo una mujer	133	17.01
			# de viviendas donde participan dos mujeres	5	0.64
			# de viviendas donde participan tres o más mujeres.	1	0.13

## FODA del Eje Temático Salud y Nutrición

<b>Fortalezas</b>	<b>Debilidades</b>
<ul style="list-style-type: none"> <li>➤ Contamos con un Centro de Salud</li> <li>➤ Bono Diez mil</li> <li>➤ Se cuenta medicamento extranjero</li> <li>➤ Contamos con 2 médicos temporales</li> <li>➤ Se cuenta con ONG que apoyan con semilla mejorada.</li> <li>➤ Contamos con un comedor para adulto mayor municipal.</li> </ul>	<ul style="list-style-type: none"> <li>➤ No hay medico permanente</li> <li>➤ No toda la población es beneficiada</li> <li>➤ No contamos con el medicamento del ministro</li> <li>➤ No hay suficientes cubículos</li> <li>➤ Las personas no apoyan en la elaboración de huertos familiares</li> </ul>
<b>Oportunidad</b>	<b>Amenazas</b>
<ul style="list-style-type: none"> <li>➤ Gestionar que haya un medico permanente.</li> <li>➤ Elaborar encuestas para verificar las familias con mayor necesidad.</li> <li>➤ Remodelación del Centro de Salud.</li> <li>➤ Contamos con el apoyo de la Municipalidad.</li> <li>➤ Se cuenta con el apoyo de las organizaciones a los productores.</li> </ul>	<ul style="list-style-type: none"> <li>➤ Puede desaparecer</li> <li>➤ Falta de medicamentos</li> <li>➤ Aumento de enfermedades</li> <li>➤ Aumento de mortalidad infantil y materna.</li> <li>➤ Desaparición de dichas Instituciones</li> <li>➤ Cierre del Comedor.</li> </ul>



**FODA del Eje Temático Seguridad Ciudadana**

<b>Fortalezas</b> <ul style="list-style-type: none"><li>➤ Posta Policial</li><li>➤ Participación activa de los entes de justicia.</li><li>➤ Actividades de recreación juvenil</li></ul>	<b>Debilidades</b> <ul style="list-style-type: none"><li>➤ Falta de presentación policial (permanente)</li><li>➤ Desconocimiento de la ley.</li><li>➤ Cantinas</li></ul>
<b>Oportunidad</b> <ul style="list-style-type: none"><li>➤ Solicitar policías al jefe departamental</li><li>➤ Impartir talleres sobre prevención del delito</li><li>➤ Alejar o cerrar cantinas</li></ul>	<b>Amenazas</b> <ul style="list-style-type: none"><li>➤ Alcoholismo y drogadicción</li><li>➤ Desempleo</li><li>➤ Deserción escolar</li></ul>

**FODA Eje temático grupos Vulnerables (Niños, Jóvenes, Mujeres)**

<p style="text-align: center;"><b>Fortalezas</b></p> <ul style="list-style-type: none"> <li>➤ Apoyo de la Municipalidad.</li> <li>➤ Presencia de ADASAN.</li> <li>➤ Presencia de PESA/ FAO</li> <li>➤ Bono Diez mil.</li> <li>➤ Oficina de la Mujer</li> <li>➤ Oficina de la Niñez y Juventud</li> <li>➤ Secretaria de Salud</li> <li>➤ Representantes de Seguridad Ciudadana.</li> <li>➤ Líderes Comunitarios.</li> <li>➤ Docentes</li> </ul>	<p style="text-align: center;"><b>Debilidades</b></p> <ul style="list-style-type: none"> <li>➤ Poca organización</li> <li>➤ Poca participación</li> </ul>
<p style="text-align: center;"><b>Oportunidad</b></p> <ul style="list-style-type: none"> <li>➤ Acceso a la oficina Municipal de la Mujer niñez y juventud</li> <li>➤ Alianzas con organizaciones</li> <li>➤ Capacitaciones</li> <li>➤ Espacio de participación</li> <li>➤ Comedor del Adulto mayor</li> </ul>	<p style="text-align: center;"><b>Amenazas</b></p> <ul style="list-style-type: none"> <li>➤ Crisis económica</li> <li>➤ Desintegración familiar</li> <li>➤ Falta de Educación a Padres e hijos.</li> </ul>

**FODA del eje temático Educación**

<p style="text-align: center;"><b>Fortalezas</b></p> <ul style="list-style-type: none"> <li>➤ Centros Educativos existentes: CEB, Jardines de niños, CEPREB.</li> <li>➤ Programas alternativos EDUCATODOS.</li> <li>➤ Biblioteca Comunitaria</li> <li>➤ Profesionales de la Educación</li> <li>➤ Población escolar.</li> </ul>	<p style="text-align: center;"><b>Debilidades</b></p> <ul style="list-style-type: none"> <li>➤ Falta de infraestructura.</li> <li>➤ Población escolar que no asiste a los Centros Educativos</li> <li>➤ Pocos estímulos para los estudiantes</li> <li>➤ Falta de personal en los Centros Educativos.</li> <li>➤ Falta de material didáctico</li> <li>➤ Falta de espacio para formación específica: Carreras, talleres y laboratorios.</li> <li>➤ Organizaciones escolares no funcionales.</li> <li>➤ Ausentismo y deserción escolar.</li> </ul>
<p style="text-align: center;"><b>Oportunidad</b></p> <ul style="list-style-type: none"> <li>➤ Apoyo de- ONG</li> <li>➤ Municipalidad.</li> <li>➤ Organizaciones comunales</li> <li>➤ Medios de comunicación</li> </ul>	<p style="text-align: center;"><b>Amenazas</b></p> <ul style="list-style-type: none"> <li>➤ Situación económica</li> <li>➤ Poca responsabilidad paternal</li> <li>➤ Influencia negativa de medios de comunicación.</li> <li>➤ inseguridad</li> </ul>

**FODA eje temático Economía**

<p style="text-align: center;"><b>Fortalezas</b></p> <ul style="list-style-type: none"> <li>➤ Acompañamiento municipal.</li> <li>➤ Apoyo de entes gubernamentales y no gubernamentales: ADASAN, PESA / FAO, Plan en Honduras, salud y educación, organizaciones de bases (Cajas rurales, microempresas, grupos campesinos) empresas de servicios</li> <li>➤ Producciones agrícolas pecuarias y artesanas.</li> </ul>	<p style="text-align: center;"><b>Debilidades</b></p> <ul style="list-style-type: none"> <li>➤ Las organizaciones gubernamentales y no gubernamentales no cuentan con fondos suficientes para cumplir la demanda.</li> <li>➤ Falta de fortalecimiento de capacidades</li> <li>➤ Bajos precios de la producción agrícola</li> <li>➤ Tendencias de la tierra</li> <li>➤ Motivar para el establecimiento de ferias de productos.</li> </ul>
<p style="text-align: center;"><b>Oportunidad</b></p> <ul style="list-style-type: none"> <li>➤ Las organizaciones deberán de contar con POA socializado a nivel de municipio</li> <li>➤ Hay habilidades para emprendimientos</li> <li>➤ Motivación a pequeños productores (urbanos , rurales) para la comercialización (FA)</li> </ul>	<p style="text-align: center;"><b>Amenazas</b></p> <ul style="list-style-type: none"> <li>➤ Por falta de empleo hay emigración</li> <li>➤ Inseguridad ciudadana</li> <li>➤ Costos altos en el alquiler de tierras</li> <li>➤ Ganadería extensiva</li> <li>➤ Problemas de irrigación a nivel comunitario</li> <li>➤ No hay solidaridad en grupos organizados</li> <li>➤ No hay en lo que el municipio produce</li> </ul>

# MAPA DEL MUNICIPIO EL PORVENIR

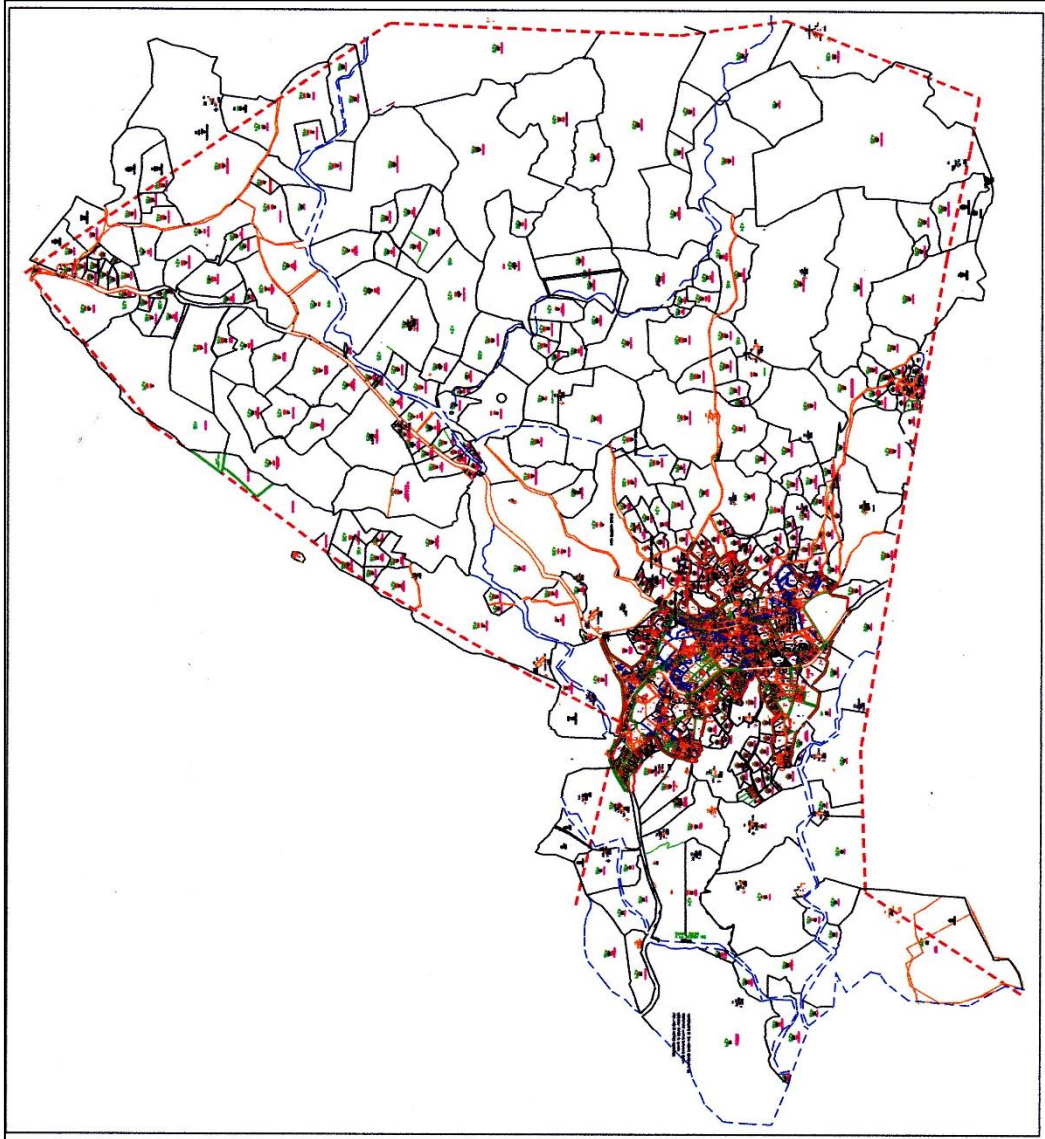

## Listado de participantes en la Elaboración del Plan Estratégico Municipal



### ALCALDIA MUNICIPAL DE SAN VICENTE CENTENARIO



ACTIVIDAD: Reunión Para la Elaboración del Plan Estratégico parte del PDM  
 FECHA: 08 - Abril - 2014

Nº	NOMBRE COMPLETO	INSTITUCION	TELEFONO	CORREO ELECTRONICO	FIRMA
1º	M. Leticia Rivera M.	Muni At. m.c	98564290	riveracandra-1983@hotmail.com	[Firma]
2º	Dairy Sarahi López	ADASAN	96686673	dairy-lopez1991@hotmail.es	[Firma]
3	Eugenio Zaldívar Lara	CEB. Eco Morazán	9939 2942	eugenio.zaldivara@proyecto-morazan.org	[Firma]
4.	Pedro Dubón Ruiz	Regidor	99 963502		[Firma]
5.	Laura Esther Rivera Vega	Miembro Comis. Transp.	98892861		[Firma]
6	Melany Ramos	Comisión Tráfic	96-87-91-89		Melany Ramos
7	Delma Suyapa Gomez	Biblioteca Pública	96529709		[Firma]
8	Felipa Rodríguez	Ofic. Mujer	99-06-72-37		[Firma]
9	Bery Yolani Paz Rosas	Lider	96-55-23-27		[Firma]
10	Arnold Jahir Rodríguez	Drc Municipal	96 29 31 26	arnoldjr2010@hotmail.com	[Firma]
11	Marcos Antonio Rivera Bueso	Juzgado de Paz	99829364	marcoarb37@hotmail.com	[Firma]
12	Pedro Aguilera H.	MUNASBAR	98539909	p-aguilera@yahoo.es	[Firma]
13	Carmen Madrid	Lider SVC	94686383		[Firma]
14	Mayra Ramos	Vice Alcalde	96 22 62 55		Mayra Ramos
15	Patricia Jackeline Romero	Centro de Salud.	96-47-70-84		[Firma]
16	Marlon Regino Leiva	O.M.N.J.	96 54 53 97	MarlonreginoLeivaRamos@yahoo.com	[Firma]



**ALCALDIA MUNICIPAL DE SAN VICENTE CENTENARIO**



ACTIVIDAD: Reunión para la elaboración del Plan Estratégico parte del PDM  
 FECHA: \_\_\_\_\_

Nº	NOMBRE COMPLETO	INSTITUCION	TELEFONO	CORREO ELECTRONICO	FIRMA
17	Efraín García	PESA / FAO	9804 8642	efraingarcia2008@yahoo.es	EFG
18	Roberto Zalazar	T. M. Atima	9593 5273		[Signature]
19	Angela Janeth Rodríguez	Muni SVC	9740-56-61		[Signature]
20	Mary Moreno	Muni San Vicente		diosmaymoreno@yahoo.com	[Signature]
21	Jose Wilfredo Hernández	muni san vicente	95926164		[Signature]



**ALCALDIA MUNICIPAL DE SAN VICENTE CENTENARIO**

**PLANILLA DE ALIMENTACION**

**ACTIVIDAD:** Taller a Personas de varias Instituciones para Elaboración Plan Estratégico  
**FECHA:** Jueves 10 Abril 2014

Nº	NOMBRE COMPLETO	INSTITUCION	TELEFONO	CORREO ELECTRONICO	FIRMA
1	Pedro Aguilera H.	MUNASBAR	98539909	p.aguilher@yahoo.es	<i>[Signature]</i>
2	Laura Esther Rivera Vega	Miembro Transparencia	98892861		<i>[Signature]</i>
3	Melany Ramos	Miembro. Tra. Pare	96-87-91-89		Melany Ramos
4	Delma Suyapa Yeméz	Biblioteca Publico	96529709		<i>[Signature]</i>
5	Bery Yolani Paz Deras	Lider	9655-23-27		<i>[Signature]</i>
6	Arnold Jair Rodriguez	Dre Municipal SUC	96293126	arnoldjr2010@hotmail.com	<i>[Signature]</i>
7	Marco Antonio Rivera Bersó	Juzgado de Paz	99829364	marcoarb87@hotmail.com	<i>[Signature]</i>
8	Garima Madrid	Lider de comunit	94-63-68-83		<i>[Signature]</i>
4	Efraim Gervás	DESA/FAO	9804-8642	efraing912008@yahoo.es	E.G.P.
10	Dairy Sarahi López	ADASAN	96686673	dairy-lopez1991@hotmail.es	<i>[Signature]</i>
11	Marlon Regino Leiva	O.M.N.J	96545397	marlonreginoleivaromos@yahoo	<i>[Signature]</i>
12	Mayra Ramos	vice-Alcalde	96 72 67 55		Mayra Ramos.
13	M. Leticia Rivera	Muni-Atima	98564290	m.riveraandrea-1985@hotmail.com	<i>[Signature]</i>
14	Patricia J. Romero	M.S.P	96-77-70-84		<i>[Signature]</i>
15	R. ROBERTO ZALDIVAN	Atima	95935173		<i>[Signature]</i>
16	Angela Janeth Rodriguez	Muni SUC	97-40-56-61		<i>[Signature]</i>







**ALCALDIA MUNICIPAL SAN VICENTE CENTENARIO**



ACTIVIDAD: 2da Sernada de trabajo en la elaboracion del P.D.M.  
 FECHA: 24 de Abril - 2014

#	NOMBRE	# DE IDENTIDAD	INSTITUCION	FIRMA
1	Arnold Jahir Rodriguez	0508-1983-00498	Municipalidad	[Signature]
2	Laura Esther Rivera Vega	1620-1989-00110	Comite Transparencia	[Signature]
3	Marco Antonio Rivera Bueso	0503-1987-00174	Juzgado de Paz	[Signature]
4	Felipa Rodriguez	7675-1990-00050	Coord. Ofic. de la Mujer	[Signature]
5	Leticia Rivera Muñoz	1603-1986-00358	Tecnico M.	[Signature]
6	Angela Janeth Rodriguez D	0512-1990-01308	Secretaria	[Signature]
7	Eugenio Zaldívar Lara	1625-1965-00022	CEB. Fco. Morazan	[Signature]
8	Delma Susapa Yáñez M	1622-1969-00051	Biblioteca publica	[Signature]
9	GUSTAVO AZOSTA	0801-90-00063	SDHJGD / FOCAL II	[Signature]
10	Pedro Aguilera H.	1610-1969-00014	MUNASBAR	[Signature]
11	Sandra Adriano	1613-1974-00959	PESA / FAO	[Signature]
12	Yentara Diaz	1625-1969-00059	[Signature]	[Signature]
13	Teófilo Alemán Pérez	1625-1956-00033	Muni SUC.	[Signature]



**ALCALDIA MUNICIPAL SAN VICENTE CENTENARIO**



ACTIVIDAD: 2da Jornada de Trabajo en la Elaboración del PDM  
 FECHA: 24- Abril-2014

#	NOMBRE	# DE IDENTIDAD	INSTITUCION	FIRMA
14	Olvin. Zaldívar	1625-1983-00058	MUNI. S.V.C.	<i>[Firma]</i>
15	Pedro Diaz Diaz	1625-1977-00096	Muni. S.V.C.	<i>[Firma]</i>
16	Carlos Eduardo Rogel	1601-1976-0048	Registro Civil	<i>[Firma]</i>
17	Ramón Edgardo Luceda	0801-1979-10938	Jica	<i>[Firma]</i>
18	Ramón Rosmón Alvar	1625-1990-00027	Muni S.V.C.	<i>[Firma]</i>
19	Edwar Isaac Sagastume	1625-1990-00076	Muni S.V.C.	Edwar.
20	Noemy Rodríguez H.	1625-1971-00057	Muni San Vicente	<i>[Firma]</i>
21	Patricia Romero	1601-1973-00151	Centro Salud	<i>[Firma]</i>
22	Bery Yolani Paz Peras	1625-1982-00004	Lider	<i>[Firma]</i>
23	Arnold Janir Rodríguez	0508198300498	Drec Municipal	<i>[Firma]</i>
24	Mary Moreno	1625-1992-00049	Muni San Vicente	<i>[Firma]</i>
25	Omar Caballero R.	1602-1976-00169	MUNASBAR.	<i>[Firma]</i>

# TRABAJANDO CON LA INSTANCIA CIUDADANA



