



MUNICIPALIDAD DE CHOLOMA

JUNTOS AVANZAMOS HACIA EL DESARROLLO



DATOS GENERALES DE CHOLOMA

MUNICIPIO DE CHOLOMA, DEPARTAMENTO DE CORTES

2025

Contenido

A.	ANTECEDENTES HISTORICOS DEL MUNICIPIO:	4
1.	SURGIMIENTO DEL MUNICIPIO:	4
2.	FECHA DE FUNDACION:	4
3.	ORIGEN DEL NOMBRE DEL MUNICIPIO:	4
4.	PRIMEROS POBLADORES:	5
5.	PRIMERAS COMUNIDADES:	5
6.	FECHA QUE RECIBIO CATEGORIA DE MUNICIPIO:	5
7.	COSTUMBRES Y TRADICIONES:	5
8.	COMIDAS Y BEBIDAS TIPICAS:	5
9.	PATRIMONIO HISTORICO:	5
10.	PERSONAJES RELEVANTES POR SU APOORTE Y PRESTIGIO AL MUNICIPIO:	9
11.	ACTIVIDADES ECONOMICAS QUE SUSTENTA A LA POBLACION:	9
B.	UBICACIÓN GEOGRAFICA:	9
1.	UBICACIÓN DEL MUNICIPIO, LIMITES TERRITORIALES, EXTENSION TERRITORIAL, ALTURA DEL MUNICIPIO, COORDENADAS Y DESGLOCE DE ALDEAS, COLONIAS, BARRIOS Y CACERIOS:.....	9
C.	CONTEXTO BIOFISICO:	10
1.	TOPOGRAFIA:.....	10
2.	PRINCIPALES RIOS Y QUEBRADAS QUE LO CRUZAN:	11
3.	CLIMA PREDOMINANTE:	11
4.	TIPOS DE SUELOS:	12
5.	TIPOS DE ESTACIONES:	13
D.	CARACTERISTICAS BIOLOGICAS:.....	13
1.	PRICIPALES ZONAS DE VIDA:	13
2.	RIQUEZAS HIDROGRAFICAS (CUENCAS Y MICROCUENCAS):	13
3.	AREAS PROTEGIDAS:.....	14
4.	ZONAS DE RESERVA BIOLOGICAS:.....	14
5.	VEGETACION (FLORA):	14
6.	ECOSISTEMAS:	15
7.	PRICIPALES CULTIVOS:	16
8.	PLANTAS MEDICINALES:.....	16
E.	CARACTERISTICAS SOCIALES:	16
1.	MANIFESTACION DE RELACIONES SOCIALES ENTRE POBLADORES	17
2.	VALORES:	17
3.	GRUPOS ETNICOS EXISTENTES:.....	17
4.	PATRIMONIO ARQUEOLOGICO:	17

5.	PRINCIPALES RELIGIONES:	17
6.	FORMAS DE RECREACION:.....	18
7.	JUEGOS TRADICIONALES:	18
8.	PRINCIPALES CELEBRACIONES PATRONALES Y DE OTRA INDOLE:.....	18

A. ANTECEDENTES HISTORICOS DEL MUNICIPIO:

1. SURGIMIENTO DEL MUNICIPIO:

La ciudad de Choloma antes conocida como Tholomac que significa “Loma a pie del valle” fue ubicada cerca de los pueblos de Conta y Cholula, pueblos indígenas en la ribera del río Balaliama o Choloma”. Tholomac sirvió como escenario de luchas entre colonizadores y las tribus, la más significativa se realizó cuando Pedro de Alvarado se dirigió al Valle de Sula, encontrándose con el Cacique Cicumba, a quien tomo prisionero y luego ejecuto. Cicumba era jefe de las tribus Tholomac, Chaparro y Ticamaya y luego de su ejecución las tierras fueron repartidas con el nombre de “Choloma”, nombre que fue mencionado como un pueblo indígena por Hernán Cortes en su quinta carta al Rey de España sobre su conquista de la provincia de Honduras y Bernal Díaz, que acompañó a Cortes también menciona este nombre en sus cartas.

En el siglo XVII sacerdotes franciscanos reorganizaron a la población de Tholomac con el Nombre de Candelaria (Nuestra Señora de Candelaria de Masca) originalmente San Pedro Masca. Candelaria fue muy importante para los españoles ya que servía como enlace entre Comayagua y el Puerto de Omoa. El pueblo de Candelaria fue saqueado muchas veces por piratas y Miskitos/Sambos que se internaban por los ríos Ulua y Chamelecón con apoyo Ingles para revelarse contra los españoles. A causa de estos ataques, en especial el ocurrido en 1739 los pobladores de Candelaria se reubicaron a un lugar próximo.

2. FECHA DE FUNDACION:

El 4 de Julio de 1893, segregado del departamento de Santa Barbara, fue creado el departamento de Cortés y el 13 de mayo de 1894 fue creado el municipio con el nombre de El Paraíso, su primer alcalde fue José María Cobos, su primer regidor fue Marco Ramos y su primer sindico fue Juan Romero.

En 1905 la población fue diezmada por la fiebre amarilla y todas las víctimas fueron sepultadas donde actualmente se llama Trincheras lugar donde se encuentra una ruina arqueológica la cual tiene por nombre El Obelisco como homenaje póstumo a la lucha librada entre Vicente Tosta y Gregorio Ferrera en el año de 1919.

El 15 de septiembre de 1933, el nombre del municipio fue cambiado de forma definitiva a Choloma en sesión de Corporación Municipal según consta en acta No. 26 de la fecha mencionada, refrendando mediante acuerdo del ejecutivo No. 447 del 26 de septiembre de 1933 por el presidente Tiburcio Carias Andino, y mediante decreto 108 del 12 de noviembre de 1941 se le otorgó a la cabecera municipal de Choloma el título de ciudad.

3. ORIGEN DEL NOMBRE DEL MUNICIPIO:

Cicumba era jefe de las tribus Tholomac, Chaparro y Ticamaya y luego de su ejecución por Pedro de Alvarado las tierras fueron repartidas con el nombre de “Choloma”, nombre que fue mencionado como un pueblo indígena por Hernán Cortes en su quinta carta al Rey de España sobre su conquista de la provincia de Honduras y Bernal Díaz, que acompañó a Cortes también menciona este nombre en sus cartas. El nombre original del municipio al formarse fue de El

Paraíso, pero, posteriormente el 15 de septiembre de 1933 se oficializo el nombre original de Choloma en sesión de Corporación Municipal y ese nombre permanece hasta hoy

4. PRIMEROS POBLADORES:

Los pueblos de Conta y Cholula, pueblos indígenas en la ribera del rio Balaliamia o Choloma, fueron los primeros habitantes que registra la historia en el área que posteriormente se conocería como Choloma, y posteriormente en el siglo XVII sacerdotes franciscanos reorganizaron a la población de Tholomac con el Nombre de Candelaria (Nuestra Señora de Candelaria de Masca) originalmente San Pedro Masca, por causa de varios saqueos esta población se trasladó a un área que se conocería con la Candelaria también ubicada dentro de lo que ahora se conoce como Choloma.

5. PRIMERAS COMUNIDADES:

Como se menciona en el párrafo anterior una de las primeras comunidades dentro de lo que se conocería como el Municipio de Choloma fue La Candelaria, otra de las primeras comunidades fue Trincheras, esta comunidad está ubicada cercano al área donde los cuerpos de las víctimas de la fiebre amarilla que diezmo a la población fueron sepultadas en 1905.

6. FECHA QUE RECIBIO CATEGORIA DE MUNICIPIO:

el 13 de mayo de 1894 fue creado con la categoría de municipio El Paraíso que posteriormente el 15 de septiembre de 1933 se oficializo con el nombre de Choloma en sesión de Corporación Municipal conservando su categoría de municipio.

7. COSTUMBRES Y TRADICIONES:

Los habitantes del Municipio de Choloma celebran su Feria Patronal en el mes de febrero de cada año. Las diferentes actividades van dedicadas a la Patrona de los Cholomeños, la Santísima Virgen de Lourdes, y la primera Feria Patronal se realizó en el año de 1940.

Las costumbres tradicionales del Municipio incluyen las artesanías, grupos artísticos y comidas típicas, aunque estas costumbres se ven reflejadas en las ferias o eventos tradicionales, se requiere rescatar y fortalecer dichas costumbres para que no desaparezcan y continúen siendo patrimonio de nuevas generaciones de Cholomeños.

8. COMIDAS Y BEBIDAS TIPICAS:

Algunas de las comidas típicas del municipio: nacatamales, sopas de mariscos, el guineo verde preparado de varias maneras y la cususa forman parte de la cultura alimenticia.

9. PATRIMONIO HISTORICO:

El Municipio de Choloma desde los tiempos de la Colonia ha sido una zona agrícola ganadera la cual no ha desarrollado enteramente su potencial debido a su posición geográfica y a las constantes inundaciones a que se ve sujeta.

A mediados del siglo XIX se trajeron las primeras semillas de banano procedente de Jamaica, las cuales dieron inicio a la industria bananera con muy buenos resultados. Años más tarde la Compañía Bananera "New York Tropical Agricultural Company". inició sus operaciones en el Municipio, generando una gran actividad económica que fue reforzada con la construcción del

ferrocarril. El 20 de julio de 1870, la primera locomotora bautizada como "La Medina" paso por la ciudad de Choloma e inició rutas regulares entre Choloma, San Pedro Sula y Puerto Cortés.

A principios del presente siglo se cultivó la caña de azúcar. obteniéndose buenos rebultados. En 1919 se construyó el Ingenio Azucarero de la Lima siendo uno de los primeros de su clase en la Costa Norte consumiendo el 100% de las cosechas de caña del Municipio.

En 1936 la industria bananera se vio truncada debido a la sigatoca y la enfermedad de Panamá. el emporio bananero se vino abajo y la New York Tropical Agricultural Company decidió trasladar sus operaciones a Sur América. Después de la pérdida de las plantaciones de Caña y el abandono de las fincas bananeras, los habitantes se dedicaron a la ganadería y al cultivo de cítricos y granos básicos.

Lo anterior en conjunto con todas las tradiciones y costumbres de su población se mantuvieron como Patrimonio del Municipio hasta la década de los cincuenta cuando empezaron a funcionar las primeras industrias dedicadas a la explotación de madera.

En el año 1989, comienza la industria de la Maquila. Actualmente el Municipio posee un gran número de industrias y un gran porcentaje del área es dedicado a la ganadería y a la agricultura.

La ciudad de Choloma a consecuencia de su ubicación estratégica cerca de San Pedro Sula la capital industrial del país, de Puerto Cortés uno de los puertos más importantes de Latino América, y la aparición de las maquilas, ha sufrido un crecimiento demográfico muy fuerte como lo demuestran las tasas de crecimiento en las siguientes tablas y eso es sin considerar la población flotante que vive de forma temporal en el municipio o que se transporta desde las ciudades cercanas por las oportunidades de empleo que ofrecen las maquilas, textilerías e industria en general.

Población de Choloma en los últimos censos del Instituto Nacional de Estadísticas INE, Proyección de población al año 2024 (INE) y las tasas de crecimiento intercensal (INE).

AÑO	POBLACIÓN
1950	7,745
1961	13,566
1974	36,258
1988	63,921
2001	151,999
2013	231,668
2020	275,724
2024	304,243

AÑO	TASA
1950 - 1961	5.2
1961 - 1974	7.6
1974 - 1988	4.0
1988 - 2001	6.6
2001 - 2013	2.2
2013 - 2020	2.2
2020 - 2024	2.2

(Fuente: Datos del instituto nacional de estadísticas INE del censo nacional de población y vivienda del 2013 proyectado al 2024.)

POBLACION Y TASA DE CRECIMIENTO

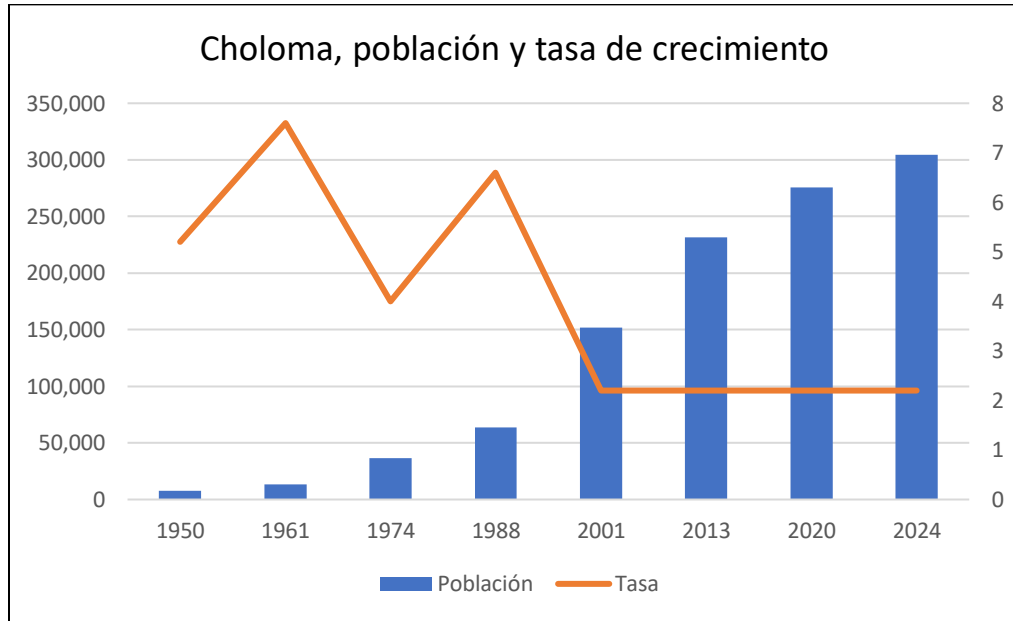

Fuente: INE CENSO 2013, PROYECCIONES AL 2024

ESTRUCTURA DE LA POBLACION POR EDAD

POBLACION CHOLOMA, 2024

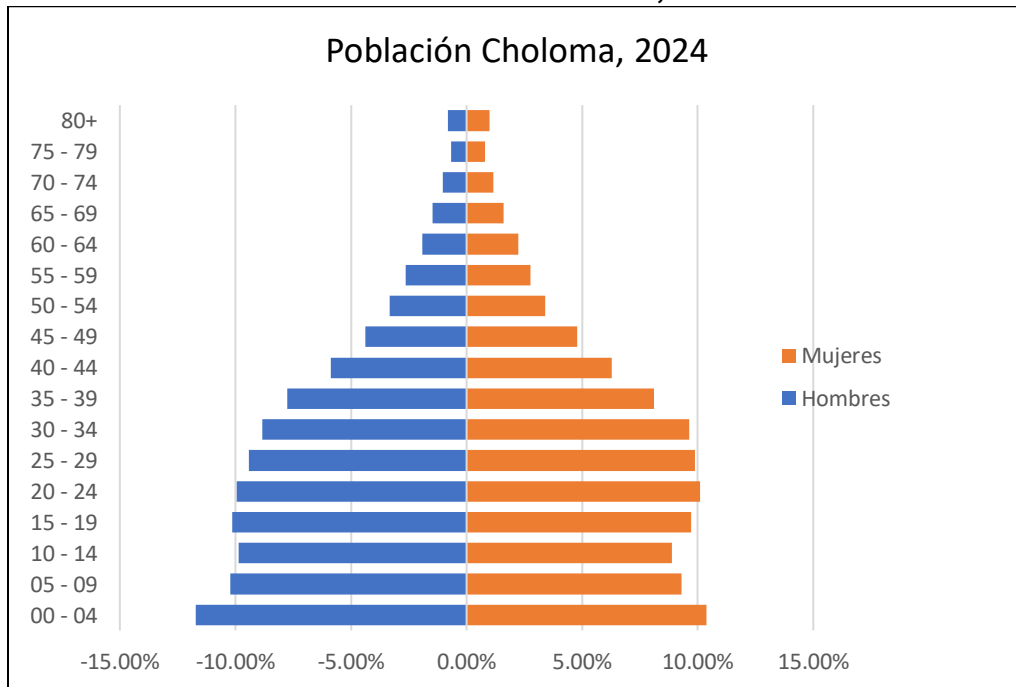

Como se puede observar en la figura anterior la población de Choloma es joven y en su mayoría se encuentra entre los 1 hasta los 29 años de edad, en parte se puede entender que el hecho de la presencia de la maquila e industria que requieren de personal joven influyen en esta tendencia. Adicionalmente se puede apreciar que hasta los 14 años hay más hombre que mujeres, pero después de esa edad hay más mujeres que hombres, esto puede indicar que existe una mayor migración masculina fuera del municipio.

A continuación, tenemos un listado de los alcaldes y las alcaldesas que han tenido el honor de servir al municipio de Choloma desde 1894 al año actual:

No.	Período	Nombre	No.	Período	Nombre
1.	1894	José María Cobos B.	35.	1964	Leopoldo Aguilar Cantarero
2.	1895	Jesús Urbina	36.	1965	Arnold Alcacer
3.	1896	Ángel Vaquero	37.	1966	Luciano Hernández Henríquez
4.	1902	José D. Portocarrero	38.	1967	Luciano Hernández Henríquez
5.	1903	Pedro Hernández	39.	1968	Luciano Hernández Henríquez
6.	1916	Alonso G. Urbina	40.	1969	Juan Pagán Lozano
7.	1917	Pedro Alemán	41.	1970	Juan Pagán Lozano
8.	1918	Justiniano Aguiluz	42.	1971	Manuel Pagán Lozano
9.	1919	Dionisio Ortega	43.	1972	Manuel Pagán Lozano
10.	1920	Pablo Reyes	44.	1973	Fausto Deras Velásquez
11.	1927	Ildefonso Martínez	45.	1974	Fausto Deras Velásquez
12.	1928	Pablo Reyes	46.	1975	Fausto Deras Velásquez
13.	1929	Guillermo Mayes	47.	1976	Circuncisión Hernández Cruz
14.	1931	Pablo Reyes	48.	1977	Circuncisión Hernández Cruz
15.	1932	José Cándido Mejía	49.	1978	Circuncisión Hernández Cruz
16.	1933	Pablo Reyes	50.	1979	Circuncisión Hernández Cruz
17.	1934	José María Galdámez	51.	1980	Miguel Ángel Alvarado
18.	1935	Máximo Zúniga	52.	1981	Miguel Ángel Alvarado
19.	1936	Carmen Bardales	53.	1982	Blanca Aída Reyes Contreras
20.	1937	Eduardo Ramos	54.	1983	Blanca Aída Reyes Contreras
21.	1938	Roque Moreira	55.	1984	Rómulo Castellón Casco
22.	1943	Raimundo Tejada	56.	1985	Rómulo Castellón Casco
23.	1944	Juan Martínez	57.	1986	Julio César Yánez Cerna
24.	1945	Ernesto Tejada	58.	1987	Blanca Alicia Milla Vda. de Yánez
25.	1946	Rafael García Caballero	59.	1990	Gustavo Adolfo Torres
26.	1947	Roque Matta	60.	1994	José Armando Gale
27.	1948	Luciano Hernández Henríquez	61.	2000	José Armando Gale
28.	1949	Luciano Hernández Henríquez	62.	2002	Sandra Deras Rivera

29.	1950	Roque Matta	63.	2006	Leopoldo Crivelli Durant
30.	1954	Jacinto Medina R.	64.	2010	Leopoldo Crivelli Durant
31.	1955	Jesús Alcacer	65.	2014	Leopoldo Crivelli Durant
32.	1956	Jesús Alcacer	66.	2018	Leopoldo Crivelli Durant
33.	1959	Selvin Peña	67.	2022	Gustavo Antonio Mejía
34.	1962	Manuel Pagán Lozano			

10. PERSONAJES RELEVANTES POR SU APORTE Y PRESTIGIO AL MUNICIPIO:

Entre algunos de los personajes históricos más relevantes de Choloma se encuentran; Don José María Cobos, Alcalde, Don Marcos Ramos, Regidor y Don Juan Romero, Sindico; fueron los primeros electos a sus cargos y ese mismo día el 13 de Mayo de 1894 sirvieron de testigos de lo dispuesto por el gobernador político del Departamento, declarando la erección en Municipio del pueblo de Choloma. En ese momento a elección del pueblo Cholomeño se le dio al municipio el nombre de El Paraíso, pero se retorna al antiguo nombre de Choloma con el Acuerdo No. 447 dado en Tegucigalpa el 26 de septiembre de 1933.

11. ACTIVIDADES ECONOMICAS QUE SUSTENTA A LA POBLACION:

ACTIVIDAD ECONOMICA	PORCENTAJE
Industria Manufacturera, Textilera, Generación de Energía	49%
Comercio al por Mayor y Menor	14%
Agricultura, ganadería y silvicultura	9.2%
Construcción	6.4%
Transporte y almacenamiento	4.1%
Otras actividades	17%

B. UBICACIÓN GEOGRAFICA:

1. UBICACIÓN DEL MUNICIPIO, LIMITES TERRITORIALES, EXTENSION TERRITORIAL, ALTURA DEL MUNICIPIO, COORDENADAS Y DESGLOCE DE ALDEAS, COLONIAS, BARRIOS Y CACERIOS:

Choloma es un municipio del departamento de Cortés, que colinda con los municipios de Omoa al Noroeste, Puerto Cortés al Noreste, San Pedro Sula al suroeste y la Lima al sureste. Está ubicada en Latitud Norte 15°36'.00", Longitud Oeste 87° 58'.00". El municipio tiene una extensión territorial de 450.44 km² de los cuales 237.08 km² son urbanos (este límite urbano fue incrementado en 2008 de 85.77 km²), al este (bajos de Choloma) se encuentran 76.99 km² rurales y al oeste (Cordillera del Merendón) se encuentran 136.37 km² también rurales.

Choloma está ubicado en el sector noroccidental del Valle de Sula, hacia el Oeste del municipio se encuentran los terrenos más altos que corresponden a la Cordillera del Merendón y de la Sierra de Omoa alcanzando una altura promedio de 1,300 metros sobre el nivel del mar y pendiente máxima hasta de 30% hacia el Sur y al Este del municipio se encuentran los terrenos bajos con alturas menores de 100 metros sobre el nivel del mar y pendiente máxima hasta el 10%.

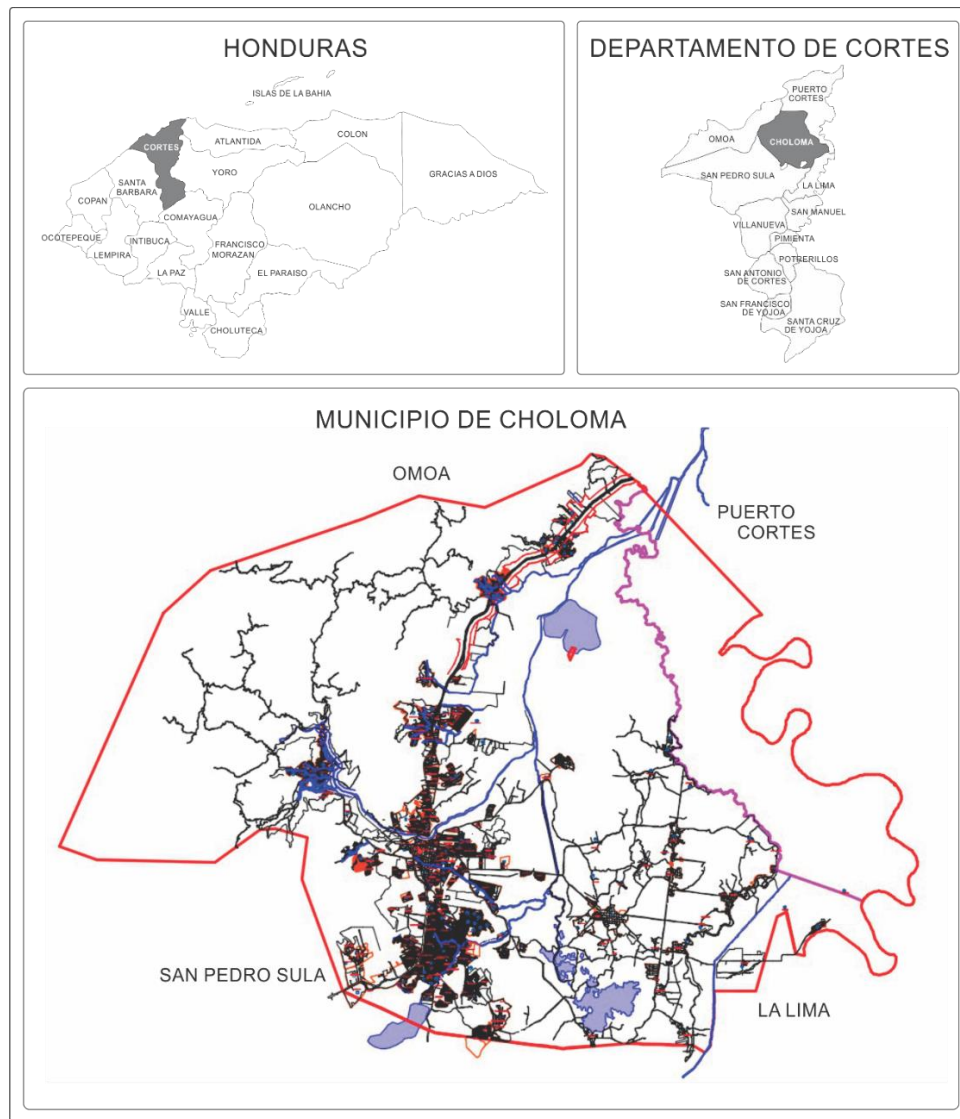

C. CONTEXTO BIOFISICO:

1. TOPOGRAFIA:

La Topografía del municipio de Choloma es una combinación de área montañosa y valle, al oeste terrenos más altos que corresponden a la Cordillera del Merendón y de la Sierra de Omoa y en las áreas del norte, centro, sur y este, están los valles donde se encuentran la mayoría de las comunidades e industria.

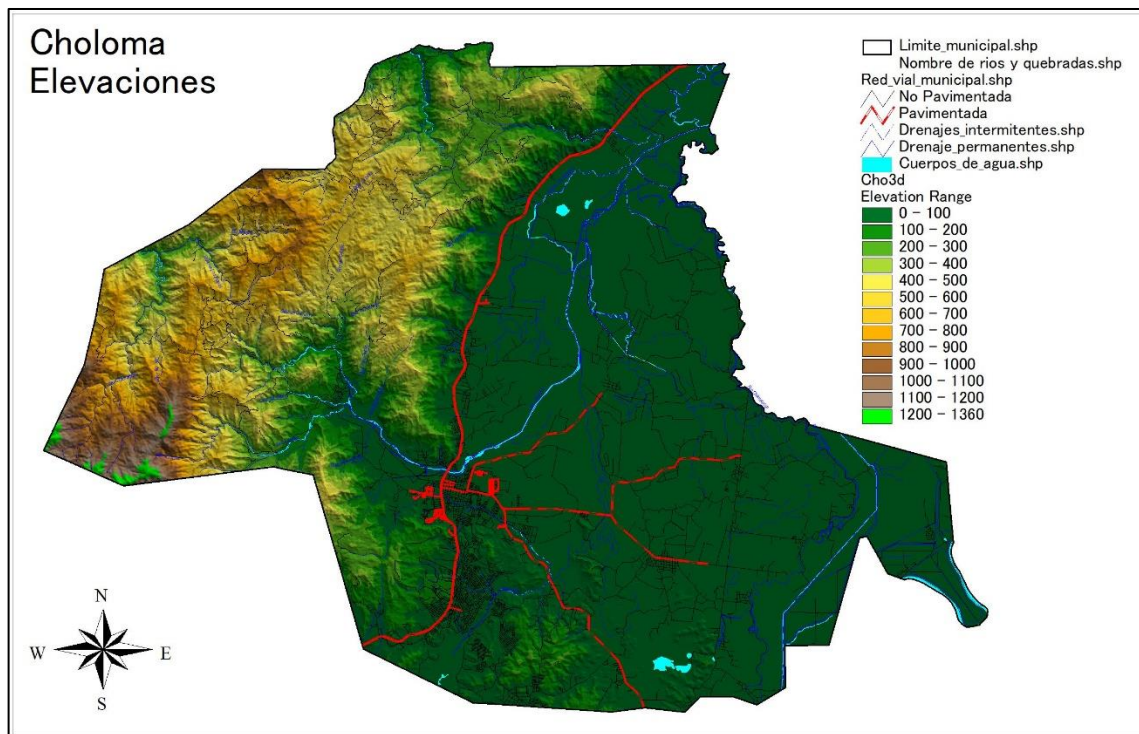

2. PRINCIPALES RIOS Y QUEBRADAS QUE LO CRUZAN:

En Choloma se pueden encontrar los ríos Jutosa, Ocotillo y Majaine cuya unión da origen al Río Choloma, además Río Nance y Río La Mina o Blanquito.

3. CLIMA PREDOMINANTE:

Choloma se encuentra en el Valle de Sula y tiene un clima predominantemente tropical, húmedo y cálido, los veranos son muy calientes y nublados; los inviernos son cortos, mojados. Durante el transcurso del año, la temperatura generalmente varía de 20 °C a 33 °C y rara vez baja a menos de 18 °C o sube a más de 35 °C.

El rumbo dominante del viento es de 33% del norte, 33% Nor-Este, velocidad promedio 13.5 y 13.7 Km/hora respectivamente.

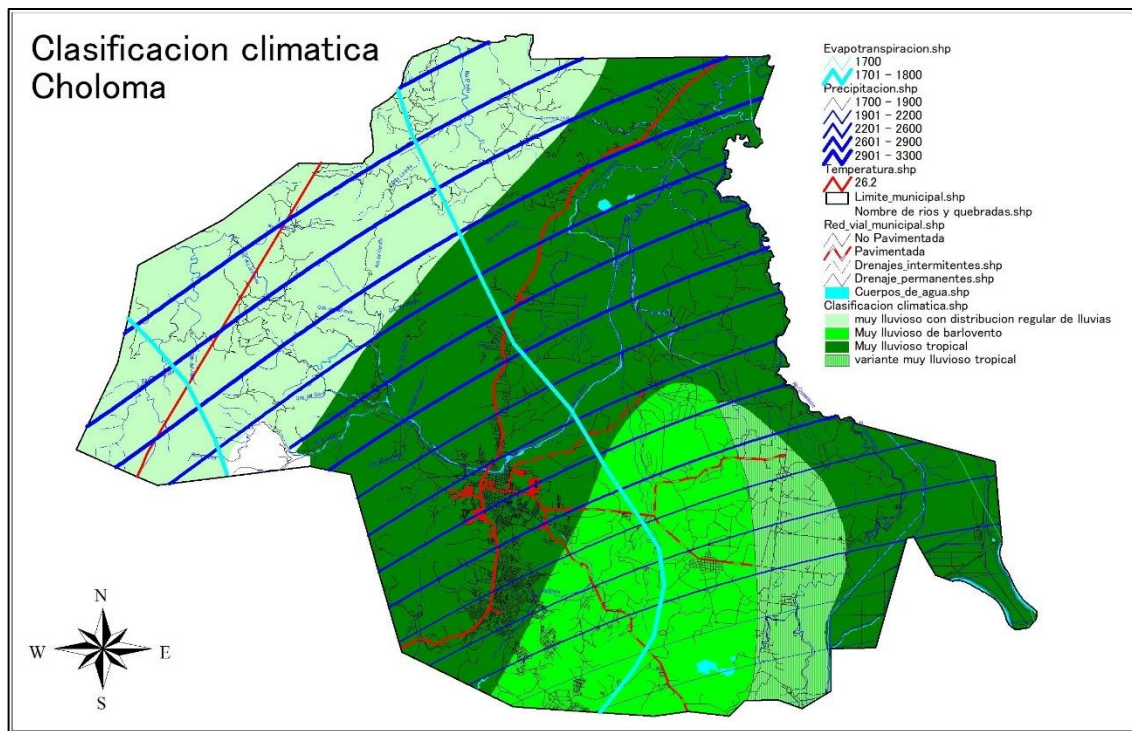

La ciudad de Choloma recibe los vientos alisios que se desplazan de la Costa Norte del país y que atraviesan el Municipio para finalizar en el Valle de Sula.

4. TIPOS DE SUELOS:

Dos tipos de suelos existen en el municipio y que poseen características similares pero diferentes grados de humedad por lo que los cultivos recomendados para cada uno de ellos son diferentes. En primer lugar, se tienen suelos Aluviales con depresiones, sujetas a inundaciones equivalentes al 65% del total del municipio. Estos suelos están compuestos por arena en un 70% y arcilla en un 20% y el otro 10% lo componen materiales de textura gruesa pero noble.

El nivel freático de estos suelos oscila entre 0-110 centímetros, poseen un drenaje imperfecto, pendientes suaves y altos grados de fertilidad, debido a sus nutrientes. Los cultivos recomendados para estos suelos son la palma africana, caña de azúcar, maíz, y arroz (Para las partes inundables).

El otro tipo de suelo es suelo Tomalá que se encuentra en las partes altas y en las zonas no inundables, comprende el 35% del total del municipio y está compuesto por arena en un 50% y arcilla en un 30% el restante 20% lo componen materiales limosos y calizos.

El nivel freático de estas tierras oscila entre 20-150 centímetros y los cultivos recomendados para este tipo de suelo son los cítricos, pastos, mejorados, hortalizas, plátano y otros.

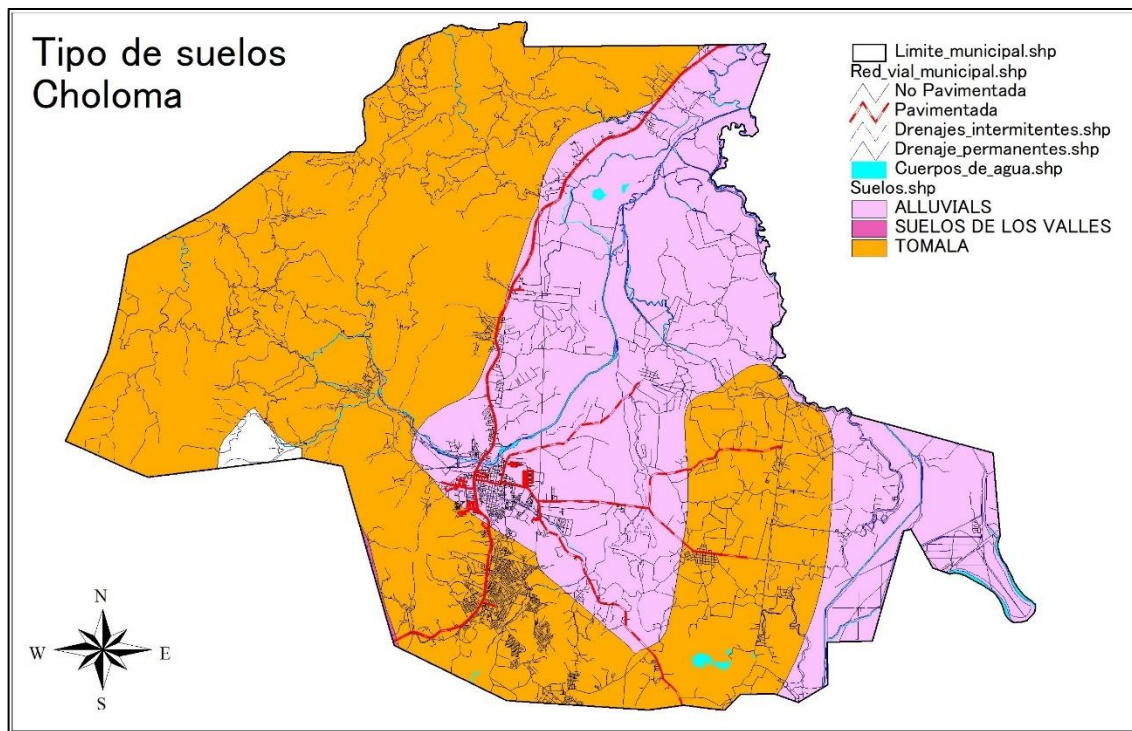

5. TIPOS DE ESTACIONES:

En Choloma sólo se distinguen dos estaciones bien definidas: la lluviosa (invierno, entre los meses de junio y octubre), y la seca (verano, entre los meses de noviembre y mayo); teniendo en consideración que es afectada por la temporada de eventos ciclónicos del Mar Caribe y del Océano Atlántico y la zona norte por la temporada de frentes fríos.

D. CARACTERISTICAS BIOLOGICAS:

1. PRICIPALES ZONAS DE VIDA:

En Choloma se encuentran 3 clasificaciones de zonas de vida según la clasificación de Holdridge:

- Al Sur-este se encuentra la mayor con bosque seco tropical
- Al Nor-oeste se encuentra en menor escala bosque húmedo tropical
- Al Suroeste se encuentra un poco de bosque muy húmedo subtropical.

2. RIQUEZAS HIDROGRAFICAS (CUENCAS Y MICROCUENCAS):

El municipio colinda al este con los ríos Chamelecón y Ulúa, la mayoría del territorio de Choloma se encuentra en la cuenca del Río Chamelecón, solamente una pequeña porción en la zona sur pertenece a la cuenca del Río Ulúa, estos ríos son los que proveen de agua potable y alimentan el manto acuífero que a través de pozos abastece a los asentamientos humanos, a su vez son los que provocan mayores daños a la población por las inundaciones, son los que nacen en el parte de aguas Este de la Cordillera del Merendón como los Ríos Jutosa, Ocotillo y Majaine cuya unión da origen al Río Choloma, además Río Nance y Río La Mina o Blanquito. En el parte de aguas Oeste del Merendón, nacen los ríos Chachaguala y la cuenca del río Tulian que abastece de agua potable a Puerto Cortes, en la vertiente que va hacia el Atlántico.

Choloma, es dividido en dos, de Oeste a Este por el Rio Choloma y debido a lo corto del tirante hidráulico del cauce, es el que ha provocado los daños históricos conocidos, puesto que dentro de su área de riesgo se ubica el centro histórico-comercial de la ciudad.

Existen otros ríos y riachuelos como: Agua caliente, Bijao, Amarillo. Además de las lagunas: La Lama, La Lamita, Telita, Tiومان, Ticamaya, Timojol y la de Modestillo, También existen microcuencas: El Robledal, Aguas Cristalinas, La Danta, El Chorrerón, La Pucuya y Las Marías.

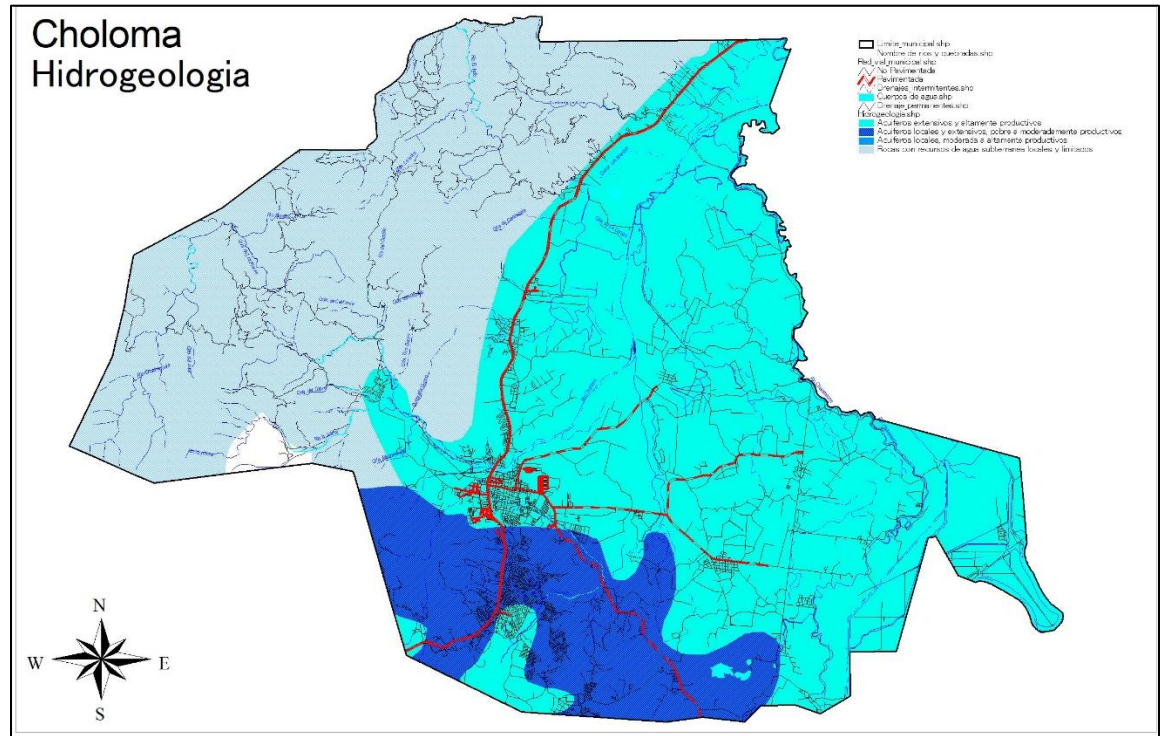

3. AREAS PROTEGIDAS:

El Área de uso Múltiple Laguna de Ticamaya declarada en el año 1999 mediante decreto legislativo 169-99, cuya extensión territorial es de 442.66 ha. Es hasta el momento la única área protegida del Municipio.

4. ZONAS DE RESERVA BIOLÓGICAS:

El municipio de Choloma no tiene declaradas zonas de reserva biológicas, no obstante, el municipio Colinda con La Reserva Biológica Cuyamel-Omoa. Uno de los mayores problemas a los que se enfrenta esta área protegida es la alta deforestación e incendios forestales que se generan en la zona provocados principalmente por la quema que los campesinos generan en las zonas de cultivo y de las cuales pierden el control generando de esta manera que el fuego se expanda afectando grandes áreas de bosque.

5. VEGETACION (FLORA):

En el municipio de Choloma se pueden encontrar el siguiente tipo de vegetación:

- Agricultura tecnificada-semitecnificada – 13,592.49 Ha
- Agricultura tradicional-matorrales – 10,437.53 Ha

- Bosque latifoliado – 13,035.95 Ha
- Bosque mixto – 27.15 Ha
- Pastizales – 5,359.63 Ha

La gran mayoría de la Agricultura en general se lleva a cabo en las partes bajas de los valles de Choloma y la mayoría de los bosques se encuentran en las partes elevadas del oeste de Choloma y la distribución se puede observar claramente en el siguiente mapa temático:

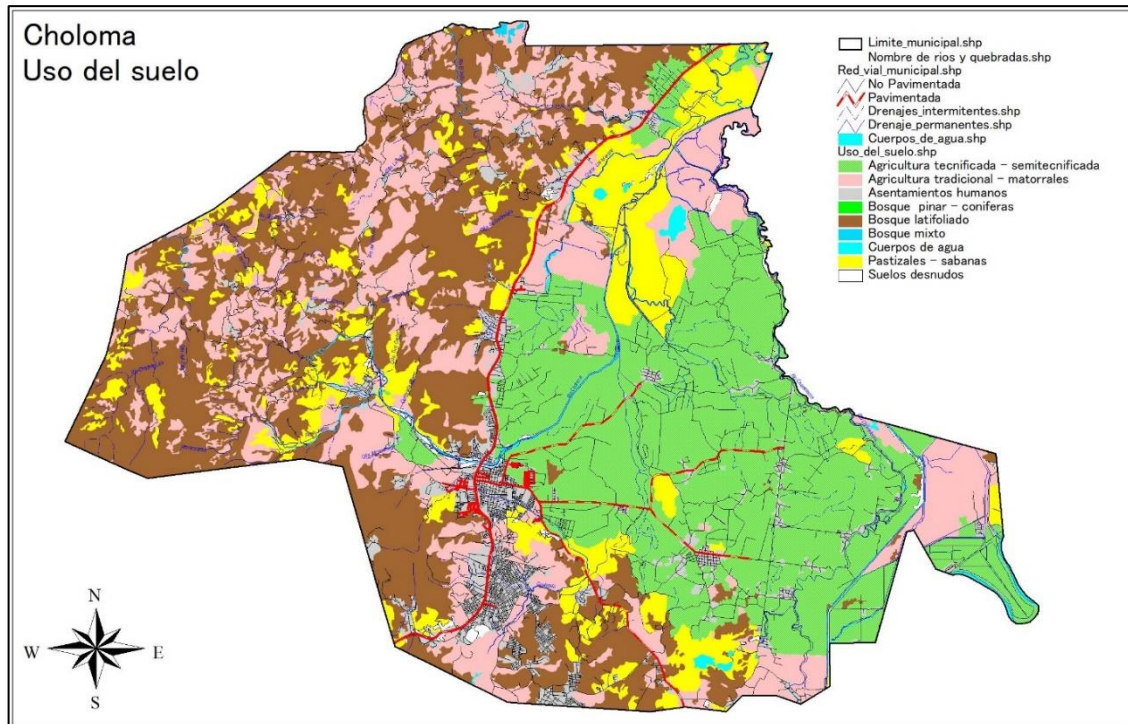

6. ECOSISTEMAS:

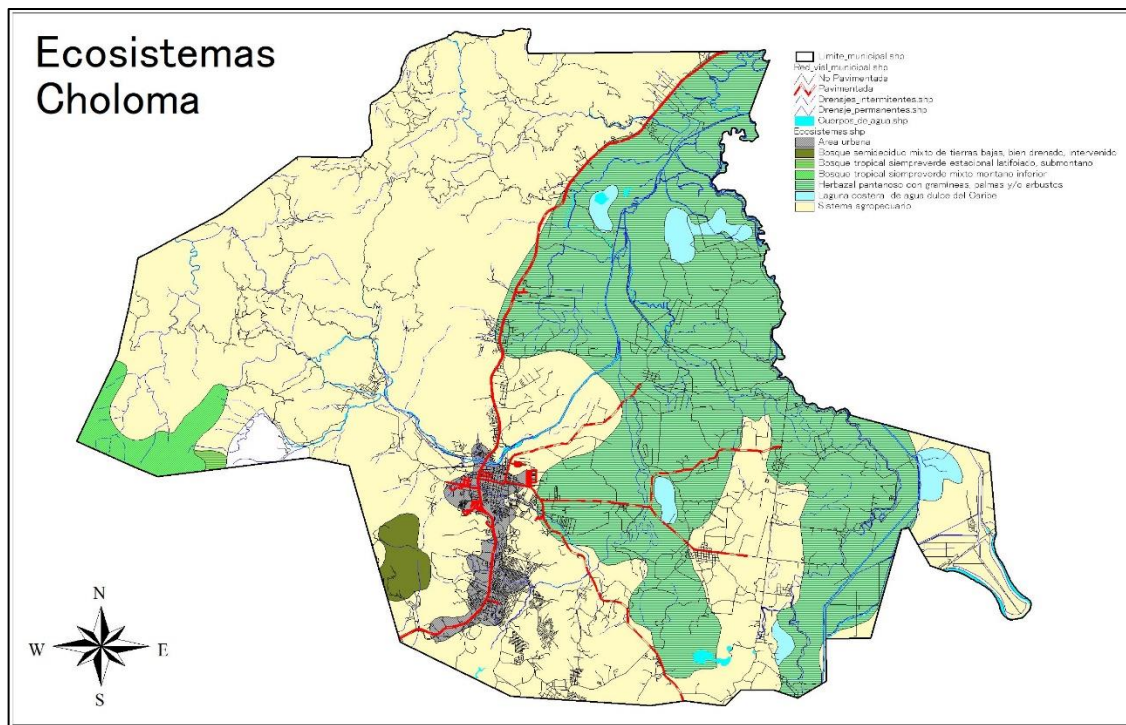

En Choloma existen los siguientes tipos de ecosistemas:

- Bosque semideciduo mixto de tierras bajas, bien drenados, intervenidos.
- Bosque tropical siempreverde estacional latifoliados, sub montano.
- Bosque tropical siempreverde mixto montano inferior.
- Herbazal pantanos o con gramíneas, palmas y/o arbustos.
- Laguna costera de agua dulce del caribe.
- Sistema agropecuario.
- Area urbana.

Estos ecosistemas deben ser protegidos o conservados por medio de políticas locales y educación para preservar la biodiversidad del área.

7. PRICIPALES CULTIVOS:

El clima, la disponibilidad de agua y el tipo de suelo hacen que el territorio de Choloma sea apto para la agricultura. A continuación, un listado de los principales cultivos del municipio: maíz, frijol, arroz, sorgo, soya, la cebolla, tomate, chile, lechuga, repollo, caña de azúcar, tabaco, ajonjolí, algodón, café, yuca e higuierilla.

8. PLANTAS MEDICINALES:

No se ha logrado encontrar suficiente documentación sobre el cultivo y uso de plantas medicinales en el municipio de Choloma, pero se espera que al desarrollar los PDC se pueda obtener esa información.

E. CARACTERISTICAS SOCIALES:

1. MANIFESTACION DE RELACIONES SOCIALES ENTRE POBLADORES

El Municipio de Choloma y su gente es conocida como muy alegre, amable y dispuesta a prestar ayuda, incluso a desconocidos. El pueblo de Choloma también es conocido como un pueblo muy trabajador e impulsa a la gran cantidad de Industria Maquilera, Textilera y de Generación de Energía. Otra característica muy importante es que una gran parte de su población emigraron de otras partes del país en busca del trabajo y eso ha traído una gran variedad de costumbres y de maneras de relacionarse con sus vecinos.

La religión en especial la católica y evangélica forman una gran parte de la vida de los Cholomeños y esto se ve mostrado con la gran cantidad de Iglesias que se encuentra a lo largo y ancho del municipio y la gran cantidad de proyectos que son impulsados por estas iglesias en sus comunidades, así como en el resto del Municipio.

2. VALORES:

En la actualidad el municipio de Choloma está habitado por una fuerte cantidad de personas que migrado a este municipio por el trabajo disponibles en la maquila e industria que se encuentran ahí, y estos nuevos habitantes del municipio han traído consigo valores y tradiciones consistentes con el norte de Honduras:

- Honestidad
- Hospitalidad
- Solidaridad
- Respeto
- Amor al trabajo

3. GRUPOS ETNICOS EXISTENTES:

El municipio presenta un entorno multicultural y multiétnico; el 2.13 % de la población total pertenece a un grupo étnico (principalmente maya-chortís, lencas, garífuna, miskito y nahua, entre otros) según el censo 2013 (INE), quienes en su mayoría han migrado a la ciudad de Choloma, el 97.87% restante se identifican como mestizos, ladino u otro. No se identifican asentamientos humanos con características étnicas específicas.

4. PATRIMONIO ARQUEOLOGICO:

En 1905 la población fue diezmada por la fiebre amarilla y todas las víctimas fueron sepultadas donde actualmente se llama Trincheras lugar donde se encuentra una ruina arqueológica la cual tiene por nombre El Obelisco como homenaje póstumo a la lucha librada entre Vicente Tosta y Gregorio Ferrera en el año de 1919. Debido al deterioro de este, decide hacerse una réplica en el Parque Central.

5. PRINCIPALES RELIGIONES:

La religión en el municipio de Choloma es de suma importancia y hace presencia a lo largo de toda la ciudad, se encuentran varias denominaciones religiosas y a continuación mencionamos las de mayor importancia en cuanto de incidencia cuantitativa:

- Iglesia Católica
- Iglesia Evangélica
- Iglesia Adventista

6. FORMAS DE RECREACION:

En el municipio se encuentran varios espacios dedicados al deporte, principalmente el futbol, pero también se pueden encontrar en la biblioteca del parque central, Comvida y Centros de Alcance, espacios de esparcimiento que van desde bailes típicos, zancos, internet, video juegos, equipamiento para ejercicios, juegos de mesas, capacitaciones varias, lectura, etc.

7. JUEGOS TRADICIONALES:

Debido a la gran cantidad de migrantes debido a las fuentes de trabajo disponibles en el municipio los juegos tradicionales son similares en la zona norte del país e incluyen los siguientes:

- Mables
- Trompo
- Escondidas
- Rayuela
- Yaxes
- Las Estatuas de Marfil
- Papelote
- Encostalados, entre otros.

8. PRINCIPALES CELEBRACIONES PATRONALES Y DE OTRA INDOLE:

- La feria de Choloma se celebra el 11 de febrero (dura 2 semanas), y se celebra en honor a la virgen de Lourdes, esta incluye una plaza con juegos mecánicos, y una plaza para degustar de muy buena comida y bebida.