



ESCUDO DE ARMAS
DE LA CIUDAD DE
SAN JUAN DE PUERTO CABALLOS
HOY PUERTO CORTÉS

MUNICIPALIDAD DE PUERTO CORTÉS
CORTÉS, HONDURAS CENTRO AMERICA
TEL: 2665-1004 / 5904 / 0412 Fax 2665- 0264
www.ampuertocortes.com



CERTIFICACION

El infrascrito Secretario Municipal de este término certifica el acta número cien de sesión de cabildo Abierto celebrado por la Corporación Municipal; la que literalmente dice: **ACTA NUMERO CIEN SESION DE CABILDO ABIERTO PRESENTACION TERCER INFORME ADMINISTRATIVO Y FINANCIERO GOBIERNO MUNICIPAL 2014-2018 SESION DE ABILDO ABIERTO N° 25/2017.**- En la ciudad de Puerto Cortés, Departamento de Cortés, a los veintiséis días del mes de Enero del año dos mil diecisiete; siendo las 3:00 P.M. Reunidos en el salón Consistorial del palacio municipal para celebrar sesión de Cabildo Abierto que presidió el alcalde municipal Lic. Allan David Ramos Molina con asistencia de la Vice-Alcaldesa María Luisa Martell y los regidores: Omar Giancarlo Rodríguez; Linda Dinora Varela; Danny Díaz; Juan Bautista Turcios; José Reynaldo Villeda R.; Roberto Belisle; Christian Joel Rowe; Juan Eduardo Vallecillo B.; Karen Kilgore, Flavia Guillen; por ante el Secretario Municipal Abg. Douglas Osvaldo Urrutia Funes que da fe, contándose con la presencia del Comisionado Municipal, la Comisión de Transparencia Municipal, desarrollándose la sesión de la siguiente manera: *Primero: Invocación a Dios por el representante de la Iglesia Católica Nohemi Bonilla.*- Segundo: Entonación del Himno Nacional por la concurrencia.- Tercero: Presentación de los miembros de la mesa principal. - Cuarto: Lectura de la Certificación del punto de Acta de aprobación del Cabildo por el Secretario Municipal.- Quinto: Apertura del Cabildo Abierto por el señor Alcalde Municipal, quien da la bienvenida y agrade a los asistentes, que según listado levantado asistieron 274 ciudadanos, el listado corre agregado a la presente acta; a los miembros de la Corporación Municipal de Puerto Cortés, a los miembros de la Comisión de Transparencia, al Comisionado Municipal a los ex alcaldes que se han hecho presente, señores Álvaro Mena y Rómulo Montoya; y a los representantes de las organizaciones civiles; agradece a los medios de comunicación por su labor de difusión de este cabildo informativo; continua exponiendo el Alcalde que este cabildo es para informar sobre las actuaciones durante el tercer año de gestión de la Corporación Municipal del periodo 2014-2018; y que el mismo se fundamenta en la Ley de Municipalidades en el artículo 59-D, reformado por decreto No 143-2009, se establece el día de Rendición de Cuentas de las municipalidades, misma que se deberá realizar en cabildo abierto; y que la Municipalidad de Puerto Cortés fue la pionera en rendición de cuentas ya que desde 1994 se ha venido realizando esta actividad y fue el modelo que se utilizó para implementar la rendición de cuentas a nivel nacional. Explicó a los asistentes que el municipio rige su actividad por el Plan de Desarrollo Municipal para el periodo 2012-2038; expuso cual es la visión y misión del municipio.- manifestó que en este cabildo se informará sobre la ejecución de los diferentes proyectos ejecutados y en ejecución durante el año 2016 en los distintos ejes del Plan de Desarrollo que son: Desarrollo Social, Medio Ambiente y desarrollo Económico.- Una vez dada esta explicación procede a declarar abierto el cabildo. - Sexto: Seguidamente se le cedió la palabra a la Jefa del Departamento de Programas Sociales, Licenciada Tania Concepción quien expone las actividades desarrolladas en el eje de Desarrollo Social; exponiendo que se inició el Proyecto de Viviendas del Caribe Porteño, Colonia 23 de Abril dirigido a personas de escasos recursos económicos; en coordinación con organizaciones que apoyan los programas de vivienda social; buscando favorecer 75 familias; se han desarrollado proyectos de viviendas social, donación de materiales para construcción y construcción de pisos en los sectores de: Fraternidad, Bulichampa, Los Laureles, Chameleconcito, Kilometro 6 (Baracoa), Calan, Paletto, Sector Rio Mar y otros; se Entregaron de ayudas en materiales de construcción para mejoramiento de escuelas, iglesias, centros sociales y otras obras de desarrollo comunitario por un valor de L. 567,844.91; se brindaron Atenciones médicas, odontológicas y Psicológicas brindadas a través del Centro de Salud José Hernán Galeano, Dispensario Linda Coello y Programa de Bienestar y Salud Mental beneficiando a 24,101 habitantes de nuestro municipio, lo que representó una inversión de L.2,725,843.53; se entregaron 1,559 kit

Puerto Cortés es Compromiso de Todos

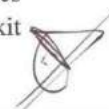



ESCUDO DE ARMAS
DE LA CIUDAD DE
SAN JUAN DE PUERTO CABALLOS
HOY PUERTO CORTÉS

MUNICIPALIDAD DE PUERTO CORTÉS
CORTÉS, HONDURAS CENTRO AMERICA
TEL: 2665-1004 / 5904 / 0412 Fax 2665- 0264
www.ampuertocortes.com



dentales a los alumnos de 4 centros educativos gubernamentales; con fondos de la Tasa de Salud se benefició a los 12 Centros de Salud del municipio, Hospital de Área, Cruz Roja, Base Naval, Programas Sociales Municipales en el área de Salud y CRIPCO invirtiendo L. 3, 043,801.54 en medicamentos e insumos Médicos. Mediante el Programa de Educación se organizó el primer campeonísimo televisivo, la V olimpiada en Español, el V campeonato colegial de futbol femenino, invirtiéndose un aproximado de L.168,000.00; En el área de la educación no formal se continuó manteniendo la Escuela Taller con una inversión de L.4,658,807.80; también se invierte en la educación especial a través de la Escuela Especial Emmanuel con una inversión de L.824,010.00; En la Biblioteca Virtual en el año 2016 se capacitaron aproximadamente 297 participantes entre jóvenes, adultos, adultos mayores y niños; en los cursos básicos y avanzados de Inglés y Computación; se continua realizando un aporte a la educación pública a través de incentivos económicos a docentes con grado, computación, niñeras, vigilantes y aseadoras y becas a nivel básico medio y superior, con una inversión anual de Lps.6,666.099.80; se apoya a la educación superior con el financiamiento del Telecentro Unjversitario; se inauguró la Escuela José María Medina con una inversión total de L. 21, 950.000.00; en Proyectos menores para el sector educación la Municipalidad invirtió Monto Total de Lps.7,878,478.05; explicó que se continua atendiendo el Centro de Atención Integral de la Niñez (CAIN), el comedor infantil Antonio José Coello. A través de la Oficina Municipal de la Mujer y en coordinación con el Instituto Nacional de la Mujer se realizaron gestiones para desarrollar la habilidades técnicas y financieras a través de redes, se impartieron capacitaciones; se brindó asistencia jurídica atendiendo 246 casos de violencia domestica con una inversión de L.355,000.00; se validó el Protocolo de atención y actuación para la Casa Refugio, con una inversión de L.298,300.00 y el apoyo de Cepudo se amuebló y se puso en funcionamiento La Casa Refugio para víctimas de violencia domestica. Se realizó el primer Cabildo Abierto de personas con discapacidad lográndose la creación de la Comisión Comunitaria para Personas con Discapacidad; y una asignación presupuestaria para la realización de proyectos de beneficio para este sector de la sociedad; por medio de la oficina de Etnias se conformaron cajas rurales de pescadores en el sector Garífuna, en coordinación con la Secretaria de Agricultura y ganadería se conformaron senderos en los esteros del sector garífuna; mediante el programa del adulto mayor se identificaron a 520 personas con su respectivo carné, se realizaron en coordinación con Cepudo 20 brigadas oftalmológicas favoreciendo a 1905 adultos mayores. Se continuó con el programa de infancia y juventud, fortaleciendo la red institucional, capacitación al equipo técnico de la red. Mediante el Instituto Municipal de Deportes se presta servicios de enseñanza de varias disciplinas deportivas a 560 niños. Se continuó con el programa de arte y cultura formando valores artísticos en el área de la danza, pintura, teatro y canto. En el 2016 se equipó a la Policía Municipal Comunitaria del barrio Pueblo Nuevo con 2 cuatrimotos, esto para dar respuesta rápida a cualquier suceso. Seguidamente se le cedió la palabra a la Ingeniera Kay Bodden, jefa del Departamento Municipal Ambiental quien expone sobre los logros en ese campo, explicando primeramente las características físicas del municipio, que existen ecosistemas especiales como los humedales y bosques que están en peligro por causas naturales y por la actividades económicas dentro y fuera del municipio; que como consecuencia del cambio del uso del suelo se está generando deforestación; como consecuencia de la actividad económica se está generando contaminación ambiental, presentó los efectos del cambio climático; expuso que el Departamento Municipal Ambiental para mitigar los efectos antes enunciados produjo y sembró 120,000 plantas entre maderables, frutales y ornamentales, y 9996 plantas de mangle, con los que se reforestó gran parte de municipio; se instaló una trampa-cámara en el Parque Jeannette Kawas para el monitoreo de felinos mayores; se realizó el diagnostico del recurso minero del municipio y la caracterización de los ecosistemas especiales del municipio; se continuó con la campaña de educación y concienciación ambiental; se rotularon la aéreas bajo manejo especial, se realizaron 95 operativos para prevención y control de corte de arboles, tala, caza y pesca ilegal; con el propósito de proteger la cuenca del rio Tulian se instaló un

Puerto Cortés es Compromiso de Todos

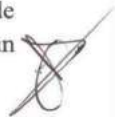



ESCUDO DE ARMAS
DE LA CIUDAD DE
SAN JUAN DE PUERTO CABALLOS
HOY PUERTO CORTÉS

MUNICIPALIDAD DE PUERTO CORTÉS
CORTÉS, HONDURAS CENTRO AMERICA
TEL: 2665-1004 / 5904 / 0412 Fax 2665- 0264
www.ampuertocortés.com



apostadero militar en el área de la misma; en el año 2016 se inauguró la planta potabilizadora de agua; En saneamiento se construyeron diferentes canales de drenaje pluvial en la Colonia San Antonio frente a La Roca, Leones del Bosque, Campo Rojo, Colonia Bellos Horizontes, Rio Mar, Barrio Suyapa, Colonia El Mirador, Callejón Coto en Barrio Palermo, Pueblo Nuevo, La Laguna y se realizó la reconstrucción de Obra de Captación Tulian #1. se concluyó con el Proyecto redes secundarias de distribución de agua potable para comunidades de Calan y Kilometro Seis, Sector Pantano, Baracoa, donde se construyeron redes de distribución de agua y tanques de almacenamiento; en el sector Pantano se conformó una empresa de clasificación y comercialización de residuos, se construyeron 130 letrinas; se realizaron monitoreos de la calidad del agua a través de 109 ensayos de laboratorio, se trabajo en conjunto con la empresa privada en la reforestación de la cuenca del rio Tulian; se evaluaron 16 nuevos proyectos que requieren licencia ambiental, habiéndose denegado una por no reunir los requisitos exigidos por la ley; se realizaron 73 auditorías de cumplimiento a empresas en funcionamiento, se brindó capacitación a empresas para el manejo de contingencias; se supervisa el cumplimiento de las ordenanzas para el cultivo de la palma y la de protección de bordos y demás obras de mitigación; se atendieron 211 denuncias ambientales, 7 reuniones del Consejo Ambiental Municipal; en el mes de junio se realizó el cabildo abierto de rendición de cuentas del departamento Municipal Ambiental. Concluyendo el informe del Departamento Municipal Ambiental se le cedió la palabra al Ingeniero Diego Méndez, Gerente de Planificación y Desarrollo, quien expone que uno de los pilares del desarrollo económico es la seguridad jurídica en la tenencia de la tierra, ya que esta le permite a su propietario realizar actividades económicas; estableció que en el 2016 se remitieron a Corporación Municipal 208 solicitudes de dominio pleno debidamente finalizadas, generando un ingreso de aproximadamente L.2,775,000.00; se tramitaron 311 solicitudes de legalización de tierras en colonia Nuevos Horizontes , 14 de agosto y Brisas de la Laguna, Se atendieron 238 solicitudes para alineamiento y definición de límites de propiedad. Se realizo la revisión de 4,500 predios, Mantenimientos catastrales conforme a declaración 1,316 predios; 5,816 predios se incorporaron a las bases de datos catastral y de control de ingresos , generando una Facturación en el área urbana: de L. 21,140,138.83, y en el área rural de L. 4,500,197.50. Se firmó convenio para el establecimiento del Centro Asociado Municipal en Materia Catastral con el Instituto de la Propiedad, cuyo propósito es unificar el catastro municipal con el nacional, a fin de reducir los tiempos de respuesta y mejorar la calidad en el servicio al cliente. En materia de infraestructura se inauguraron los proyectos de pavimentación de la 2º CALLE E. ENTRE 9 Y 15 AVENIDAS; la 4º AVENIDA, B.SAN RAMON; se inició la Pavimentación Calle Cienaguita – San Antonio, se realizaron Proyectos de vialidad en diferentes comunidades del municipio con una inversión de : 15 millones de Lempiras; se continuó con el proceso de electrificación del municipio con una inversión de 10 millones de Lempiras; en el 2016 se inauguró el sistema Maya Pass para el pago electrónico de peaje; en mantenimiento vial se invirtieron L.36, 431,735.29; en la prestación de servicios públicos se invirtieron L.27,872,783.39; a traves del Cuerpo de Bomberos se brindaron distintas asistencias a los vecinos e instituciones del municipio siendo beneficiadas más de 29,000 familias. por medio del Departamento de Vialidad y Transporte se reguló el transporte de carga y de pasajeros, se continuó con el señalamiento horizontal y vertical de las distintas calles, se le dio mantenimiento a los semáforo instalados. se apoyó a la inversión privada mediante la facilitación de los procesos de solicitudes de permisos de construcción y la agilización de los mismos, otorgándose en el año 2016 385 permisos de construcción generando un ingreso por este concepto de L.16,185,357.28; se otorgaron permisos de operación a 235 nuevos negocios. La Municipalidad continua impulsando el modelo de Caja Rural de Ahorro y Crédito como alternativa para reducir la pobreza. Al mes de Diciembre del año 2016 se asesora a 60 cajas rurales, 58 con personas adultas, 1 caja infantil de ahorro y 1 caja con Jóvenes estudiantes del Inst. Franklin Delano Roosevelt. Además a través de las cajas rurales se están beneficiando 1821 personas, dichas cajas rurales cuentan con 947 socios,

Puerto Cortés es Compromiso de Todos



ESCUDO DE ARMAS
DE LA CIUDAD DE
SAN JUAN PUERTO CABALLOS
HOY PUERTO CORTÉS

MUNICIPALIDAD DE PUERTO CORTÉS

CORTÉS, HONDURAS, CENTRO AMÉRICA

Tel. 2665-1004 / 5904 / 0412 Fax: 2665-0264

www.ampuertocortes.com

523 son mujeres, 23 Niños y 401 hombres, de esta manera se incentiva la equidad de género. En el año 2016 se atendió 14 emprendimientos productivos, de los cuales 9 huertos familiares, 4 de producción de Tilapia y 1 de producción de Cerdos, con un número total de 170 beneficiarios, de los cuales 110 son Hombres, 48 Mujeres y 12 niños. En el área turística se *organizó y capacitó a los prestadores de servicios turísticos*: se colaboró en la conformación de capitulo de CANATURH –Puerto Cortés, se realizaron Talleres y Festivales gastronómicos, se atendió a turistas de cruceros, se realizó limpieza permanente de playas, taller de artesanías garífunas, conversatorio con prestadores de servicios turísticos “servicio al cliente”, entre otros. Continúa exponiendo el Ing. Méndez que en el área de participación ciudadana en el año 2016 se realizaron las elecciones de patronatos, donde participaron más de 24,000 vecinos del municipio; se realizaron a lo largo del año 8 cabildos abiertos para abordar diversos temas de importancia para el desarrollo del municipio, con una asistencia total contabilizada de 3,046 personas; además informó que En el año 2016 la Municipalidad de Puerto Cortés alcanzó 100% por publicar en tiempo y forma la información requerida en el Portal de Transparencia establecido por IAIP; de acuerdo a lo que establece la Ley de Municipalidades en el Artículo 59, se eligió el Comisionado Municipal para un periodo de dos años y la Comisión Ciudadana de Transparencia para un periodo de 3 años; Finalizando la exposición del Gerente de Planificación y Desarrollo se le cedió la palabra al licenciado Lemy Rosales, Gerente Administrativo y Financiero, quien expone sobre la situación financiera de la municipalidad manifestando que el patrimonio municipal es de L. 2,159,627,731.00; con una ejecución presupuestaria al 2016 de 91.85% y un promedio de inversión de la Corporación Municipal actual de L.13,647,723.00. SEPTIMO. El Alcalde Municipal informó a los asistentes que a la fecha el gobierno central adeuda al municipio más de 105 millones de Lempiras, situación esta que lleva a la municipalidad a incurrir en el pago de mayores intereses a los bancos que financian el desarrollo del municipio; explicando que se están haciendo alianzas publico privadas para desarrollar el municipio; felicitó a los inversionistas que creen en el municipio y que a través de sus inversiones generan empleo; como gasolinera uno, el súper mall, Ferretería la Nueva Comercial, a PMH, OPC, y a todos los que contribuyen al desarrollo del municipio. Seguidamente presentó cuales son las expectativas para el año 2017, explicando que se está trabajando en el diseño de una marina que servirá para el atraque de barcos turísticos, contará con hotel cinco estrellas, se localizará contiguo a las instalaciones de la Base Naval y se complementará con el desarrollo que tiene planificado para el sector de las playas turísticas; informó que se está gestionando la construcción de una nueva terminal de buses; y que a través de inversionistas privados se está gestionando la construcción de un desarrollo turístico en un área de terreno ubicado frente al hospital de área. informó que se tuvo la visita de inversionistas privados interesados en desarrollar turísticamente la Laguna de Alvarado. Octavo.- El señor alcalde agradeció la presencia de todos, felicitó a las mujeres por celebrarse el 25 de enero el día de la mujer hondureña y declaró cerrado el Cabildo Abierto siendo las 5:35 de la tarde.

Es conforme a su original.

Extendida en la ciudad de Puerto Cortés a los seis días del mes de febrero de dos mil diecisiete.

Abg. Douglas Osvaldo Urrutia Funes

Secretario Municipal



Puerto Cortés es Compromiso de Todos.

RENDICION DE CUENTAS 2016

LEY DE MUNICIPALIDADES Y SU REGLAMENTO

ARTÍCULO 59-D.- (Adicionado por Decreto 143-2009) Se instituye el Día de Rendición de Cuentas de las municipalidades en cabildo abierto para conocer, discutir y tomar acuerdos anualmente sobre los resultados del Programa de Transparencia Municipal y, promover las medidas que consoliden la transparencia de los actos de las autoridades y servidores de las municipalidades. El Día de Rendición de Cuentas se celebrará durante la **segunda quincena del mes de enero de cada año** y se presentará el presupuesto ejecutado en el año anterior y el presupuesto proyectado para el nuevo año



DESARROLLO SOCIAL



MUNICIPALIDAD DE PUERTO CORTÉS

3 INFORME
DE GOBIERNO
PERIODO 2014 - 2018



www.ampuertocortes.com
www.facebook.com/puertocortes
twitter.com/ampuertocortes
youtube.com/municipalidaddepuertocortes

VIVIENDA SOCIAL



- Proyecto de Viviendas del Caribe Porteño, Colonia 23 de Abril dirigido a personas de escasos recursos económicos; en coordinación con organizaciones que apoyan los programas de vivienda social; buscando favorecer 75 familias.
- De acuerdo a los convenios y alianzas estratégicas con organizaciones y cooperativas comprometidos con las personas de escasos recursos económicos de nuestro municipio, se ha desarrollado proyectos de viviendas social, donación de materiales para construcción y construcción de pisos en los sectores de: Fraternidad, Bulichampa, Los Laureles, Chameleconcito, Kilometro 6 (Baracoa), Calan, Paleta, Sector Rio Mar etc.

PROMOCION SOCIAL



Entrega de ayudas en materiales de construcción a personas de escasos recursos para mejoramiento de sus viviendas por un valor de **L. 599,083.56**

PROMOCION SOCIAL



Entrega de ayudas en materiales de construcción para mejoramiento de escuelas, iglesias, centros sociales y otras obras de desarrollo comunitario por un valor de **L. 567,844.91**

PROGRAMA MUNICIPAL DE SALUD

Mes	Centro de Salud Dr. José H. Galeano	Dispensario Linda Coello	Odontólogos Asistencias	Médico Asistencial	Psicología	Total
Enero	832	578	28	20	220	1,658
Febrero	1,017	767	51	152	227	2,214
Marzo	1,234	582	77	37	120	2,050
Abril	910	714	200	417	232	2,473
Mayo	863	371	263	72	235	1,804
Junio	1,142	579	278	40	247	2,286
Julio	1,036	487	300	230	196	2,249
Agosto	914	537	422	231	210	2,314
Septiembre	766	472	248	4	139	1,629
Octubre	897	717	374	0	130	2,118
Noviembre	853	803	356	88	127	2,227
Diciembre	0	690	16	0	103	1,079
Total	10,464	7,297	2,969	1,291	2,186	24,101

- Atenciones médicas, odontológicas y Psicológicas brindadas a través del Centro de Salud José Hernán Galeano, Dispensario Linda Coello y Programa de Bienestar y Salud Mental beneficiando a 24,101 habitantes de nuestro municipio.

Cuadro Consolidado

No.	Descripcion	Beneficiarios Directos	Eje	Presupuesto
1	Ayudas en Medicamentos a las personas beneficiadas del Municipio	234 152 Mujeres y 82 Hombres	Cohesión Social	Lps. 169,230.98
2	Ayudas en Exámenes especializados a personas beneficiadas del Municipio	204 154 Mujeres y 50 Hombres		Lps.218,069.55
3	Ayudas al Grupo de auto apoyo "Rayito de Luz" en transporte y alimentación al Hospital Mario Catarino Rivas a la Ciudad de Sps	18 7 Niñas y 11 Niños	Salud, Cohesión Social	Lps. 26,400.00
4	Capacitaciones técnicos en Salud en los diferentes sectores del Municipio y Primeros Auxilios a los Policías Municipales		Cohesion Social	Lps.15,633.00
5	Evaluaciones Odontológicas y Fluorización a las escuelas del casco urbano, CAIN "San José", Comedor Infantil y personas del Programa Municipal de la Tercera Edad	2,969 2,138 Mujeres y 833 Hombres	Cohesión Social	Lps. 105,910.00
6	Visitas domiciliarias a diferentes beneficiarios del Municipio, a pacientes "Rayito de Luz", CAIN "San José", Comedor Infantil Municipal y personas del Programa Municipal de la tercera Edad	1,291 858 Mujeres y 433 Hombres	Cohesión Social	Lps. 660,400.00
7	Atenciones Psicológicas a Beneficiadas del Municipio	2,186 1,090 Mujeres y 1,096 Hombres	Cohesión Social	Lps.1,530,200.00
MONTO TOTAL				LPS.2,725,843.53

PROGRAMA DE SALUD BUCAL

Descripcion	F	M	Total Beneficiados	Monto Total
Esc. República de Chile	243	222	465	18,600.00
Esc. Republica de México	374	224	374	14,960.00
Esc. Marco Aurelio Soto	205	210	415	16,600.00
Esc. Benigno Augusto Estrada	185	120	305	12,200.00
Total	998	776	1,559	62,360.00

- **A través del trabajo de gestión y alianzas estratégicas de instituciones comprometidos con la Salud Bucal de los niños en el 2016 se pudo realizar la entrega de Kit Dentales a 1,559 alumnos de cuatro (4) escuelas gubernamentales del casco urbano del municipio.**

PROGRAMA MUNICIPAL DE SALUD



TASA DE SALUD

La Comisión Comunitaria de Salud alcanzó logros importantes en el primer año de ejecución beneficiando a los 12 Centros de Salud del municipio, Hospital de Área, Cruz Roja, Base Naval, Programas Sociales Municipales en el área de Salud y CRIPCO invirtiendo

L. 3, 043,801.54 en medicamentos así como en insumos médicos.



Comisión Comunitaria
de Salud

PROGRAMA MUNICIPAL DE EDUCACION

- Con el objetivo de promover la calidad y competitividad educativa en el estudiantado del Municipio de Puerto Cortes, fomentando el arte, la cultura y el aprendizaje, la Municipalidad en el año 2016 realizo entre otras actividades: el 1er. Campeonato Televiso, en coordinación con la empresa privada, gobierno local con la participación de diferentes institutos de educación del sector Gubernamental y no Gubernamental del nivel medio, en áreas de español, matemáticas, ciencias sociales y ciencias naturales.
- Se realizo la V Olimpiada de Español en convenio Universidad Pedagógica Nacional y Municipalidad con la participación de alumnos de las ciudades de Tela, El Progreso, Santa Bárbara y Cortes.
- Se realizo el V campeonato colegial de Fútbol femenino y masculino, con la participación de 18 instituciones con un promedio de 360 jóvenes del sector gubernamental y no gubernamental promoviendo el aprovechamiento del tiempo libre de los estudiantes de nuestro municipio.
- Con una inversión anual de Lps.168,000.00



EDUCACION



Calidad y Competitividad Educativa

EDUCACION



- En el área de educación No Formal en la Escuela Taller municipal se han formado 51 jóvenes en riesgo social en las áreas de Albañilería y Soldadura; convirtiéndolos en mano de obra certificada, con una inversión anual de **Lps.4,658,807.80**.



- La inversión anual en la Escuela Especial Emanuel es de **Lps.824,010.00** en pago de alquiler, servicios públicos, planilla de maestros, niñeras, aseadoras, vigilantes, profesionales de medicina, psicología y odontología.

- En la Biblioteca Virtual en el año 2016 se capacitaron aproximadamente 297 participantes entre jóvenes, adultos, adultos mayores y niños; en los cursos básicos y avanzados de Inglés y Computación. Además de aprovechar eficientemente el espacio físico de la Biblioteca Virtual para trabajos de estudio e investigación especialmente de los alumnos de las diferentes instituciones gubernamentales y no gubernamentales.
- La Municipalidad continúa realizando un gran aporte a la educación a través de: incentivos económicos a docentes con grado, computación, niñeras, vigilantes y aseadoras y becas a nivel básico medio y superior, con una inversión anual de **Lps.6,666.099.80.**



EDUCACIÓN SUPERIOR

- Como parte de la Carta del entendimiento establecido entre la **Municipalidad de Puerto Cortés y la Universidad Nacional Autónoma en el Valle de Sula**, se mantiene una coordinación y colaboración estrecha entre ambas instituciones para fortalecer y consolidar el sistema de la educación superior pública en el Municipio.
- Se ofrecen dos carreras en modalidad virtual, las cuales se desarrollan haciendo uso del Telecentro Universitario.
- Entre 2014 y 2016 se han graduado 13 profesionales en el área de **Técnico en Microfinanzas**. Para el presente año se espera poder graduar la primera promoción de 3 Licenciadas en **Pedagogía y Ciencias de la Educación**.



EDUCACIÓN SUPERIOR

- Actualmente se trabaja en el establecimiento de un **Convenio de Cooperación** entre a UNAH y la Universidad Marítima Internacional de Panamá para articular acciones relativas a la implementación de carreras relacionadas con las áreas marítimo-portuarias.
- Entre las acciones operativas se trabaja en el **estudio de factibilidad** para ofertar las carreras de: Licenciatura Marítima y Portuaria y Licenciatura en Gestión Logística y Transporte Intermodal
- De igual manera, a nivel nacional se trabaja en estudio para la apertura de la Carrera de Ecoturismo, en coordinación con el Centro Regional del Litoral Atlántico (CURLA).



ESCUELA JOSÉ MARÍA MEDINA



- Uno de los grandes logros en infraestructura educativa en el 2016 fue la culminación de la construcción de la Escuela Modelo José María Medina ubicada en el Sector Medina y que atenderá en doble jornada a 1,000 alumnos en edad escolar y 180 en el Jardín de Niños Republica de España.

- La obra consta de 3 aulas para el kínder, 12 aulas para la escuela, biblioteca, laboratorio, y cuatro módulos de sanitario, un edificio administrativo, un escenario con su cancha multiusos, cafetería y caseta de vigilancia con una inversión total de
- **L. 21, 950,000.00.**



Proyectos menores contratados por la Municipalidad en el Sector de Educación

Monto Total de Lps.7,878,478.05

Detalle	Lugar de ejecución	Sector contratador	Monto
Construcción de Cerco Perimetral en Esc. Zacarías Alvarado Mená	Banderas Tres, Sector Chameleconcito	Educación	L. 526 293,02
Jardín de Niños Gladis Ondina Jhonson	Banderas Tres, Sector Chameleconcito	Educación	L. 676 662,54
Construcción galera en Escuela Francisco Morazán en Aldea Bajamar, Sector Garifuna (Priorizado)	Aldea Bajamar	Educación	L. 398 049,74
Construcción de 2 módulos de aulas, Aldea Amigos del Campo, Sector El Chile (Priorizado)	Aldea Amigos del Campo	Educación	L. 633 516,00
Levantamiento de pared de bloque en cerco del Centro Básico José Trinidad de Aldea Cedros	Aldea Cedros	Educación	L. 496 759,95
Construcción de 2 aulas y cerco perimetral, Aldea La Concordia, Sector El Chile (Priorizado)	Aldea La Concordia	Educación	L. 696 165,56
Suministro e instalación de sistema eléctrico industrial en escuela taller municipal, Colonia Santa Clara	Colonia Santa Clara	Educación	L. 996 250,00
Reparación de techo de aulas en Escuela Alba Luz Villafranca, Colonia Episcopal Suyapa, Sector Chameleconcito	Colonia Episcopal Suyapa	Educación	L. 78 895,30
Reparación de techo de bodega, instalación de puertas y mejoras al sistema eléctrico en Escuela Alba Luz Villafranca, Colonia Episcopal Suyapa, Sector Chameleconcito	Colonia Episcopal Suyapa	Educación	L. 76 604,08
Obras complementarias a proyecto suministro e instalación de banco de transformadores 3x75 kva, Escuela Marco Aurelio Soto, Barrio El Porvenir	Barrio El Porvenir	Educación	L. 247 000,00
Escenario de 5X5 mts H=1 mts en Aldea Campana	Aldea Campana	Educación	L. 112 880,60
Construcción de cancha multiusos en escuela 4 julio en aldea Calan	Aldea Calan	Educación	L. 208 236,00
Reparaciones varias en jardín de niños, colonia 5 de Abril, sector las delicias	Colonia 5 de Abril	Educación	L. 228 908,58
Construcción de baños y fosa séptica en Escuela Cecilio Callejas, Aldea Tapón de los Oros, Sector Tapón de los Oros	Aldea Tapón de los Oros	Educación	L. 83 535,35
Construcción de 2 módulos de aulas, Aldea Arregos del Campo, Sector El Chile (Priorizado)	Aldea Amigos del Campo	Educación	L. 593 604,35

Proyectos menores contratados por la Municipalidad en el Sector de Educación

Monto Total de Lps.7,878,478.05

Sistema eléctrico en Escuela Dionisio De Herrera, aldea el Chile, Sector el Chile	Aldea El Chile	Educación	L. 410.915,00
Suministro e instalación de ventanas de celosías en escuela San José Brisas, Aldea San José Brisas, Sector Galán	Aldea San José Brisas.	Educación	L. 36.362,92
Reparaciones varias en Escuela Ramón Rosa en Aldea Paleta	Aldea Paleta	Educación	L. 77.609,63
Cambio de ventanas de tubo por ventanas de celosía Aldea Guanacastales	Aldea Guanacastales	Educación	L. 67.632,11
Construcción cerco perimetral en Jardín de Niños en Aldea Las Palmas, Tera calle, 3er callejón	Aldea Las Palmas	Educación	L. 239.731,30
Construcción de 2 módulos de aulas, Aldea Amigos del Campo, Sector El Chile (Priorizado)	Aldea Amigos del Campo	Educación	L. 573.018,01
Mejoramiento y ampliación de baño en CEB Juan Manuel Gámez en Tullán	Aldea Tullán	Educación	L. 196.112,34
Mejoramiento del sistema eléctrico y colocación de cielo falso en 2 aulas, Aldea El Chile, Escuela Luis Landá, Sector El Chile	Aldea El Chile	Educación	L. 77.782,47
Mantenimiento en Esc. Francisco Morazán y Jardín de Niños Hilda Ulloa Aldea Nola	Aldea Nola	Educación	L. 69.906,00
Reemplazo de alimentador eléctrico para 2 unidades de aire acondicionado y sistema de protección de transformador, Escuela Marco Aurelio Soto, Barrio El Porvenir	Barrio El Porvenir	Educación	L. 40.972,44
Mantenimiento al sistema eléctrico en CEB Heriberto Castillo, Aldea Campana	Aldea Campana	Educación	L. 44.084,76
TOTAL EDUCACION			L. 7.876.478,05

PROYECTOS MENORES SECTOR EDUCACION



CAIN-CIM

- La Municipalidad continua contribuyendo a la alimentación de niñas, niños y adolescentes de escasos recursos económicos del municipio, por medio del Comedor Municipal José Antonio Coello, donde se realiza una inversión anual de Lps.168,000.00 atendiendo aproximadamente a 100 niños en las edades comprendidas de 6 meses a 14 años de edad, especialmente de los sectores de Pueblo Nuevo, Porvenir, Península Oeste y Medina.
- Además en el Comedor Infantil Municipal se realiza, de acuerdo al Convenio de Cooperación con la Organización Cepudo en el 2016, la donación de 28,055 litros de leche de soya beneficiando a 4,378 personas contribuyendo con la buena salud.
- En el Centro de Atención Integral para niños y niñas San José, la Municipalidad realiza la inversión anual de Lps.210,000.00; con el objetivo de proporcionar un aporte a madres y padres escasos recursos económicos del municipio, atendiendo de manera integral a niños y niñas de 6 meses a 6 años.



OFICINA MUNICIPAL DE LA MUJER

- Con el objetivo de promover los derechos de la mujer, contemplados dentro de la Política Nacional y dar cumplimiento a la promoción de la igualdad y autonomía a través de la Política Pública Municipal de Género con Enfoque en Desarrollo Económico, la municipalidad a través de la Oficina Municipal de la Mujer en coordinación con el Instituto Nacional ha realizado la gestión para desarrollar las habilidades técnicas y financieras a través de redes; en el 2016 se beneficiaron a 912 mujeres en diversas comunidades del municipio.
- Participación en el Observatorio de la Violencia, en Mesas Temáticas del Modelo de Atención Integral MAI y la Trata de Personas.
- Realización de Conmemoraciones y Celebraciones: Día internacional de la Mujer, Día Contra la no Violencia contra la Mujer.





- Formación vocacional y Capacitaciones impartidas por la Oficina Municipal de la Mujer, durante el 2016 con una inversión de Lps.109,354.00

ACCIONES EJECUTADAS		DESCRIPCION DE LA ACTIVIDAD	BENEFICIARIOS	EJE	PRESUPUESTO
Arreglos extrajudiciales	48	Consultas Legales	236	Cohesión Social	L. 118,000.00
Remisiones Psicológicas	10				
Remisiones a la Fiscalía	5	Arreglos Extrajudiciales	48	Cohesión Social	L. 72,000.00
Remisiones al Juzgado	10				
Remisión al Juez de Policía	3				
Remisión a la UTH	28				
Representaciones en el Juzgado	3	Representaciones en el Juzgado de Paz	2	Cohesión Social	L. 10,000.00
No Conciliaron	23	Representaciones en el Juzgado de Letras	1	Cohesión Social	L. 8,000.00
No Comparecieron	29	Acompañamientos	3	Cohesión Social	L. 3,000.00
No Compareció	29				
Acompañamiento	3	Salario	1	Cohesión Social	L. 144,000.00
En Proceso	12	TOTAL			LPS. 355,000.00
Otras Asesoría	43				
TOTAL	246				

- Datos estadísticos por Casos atendidos en el año 2016 por Violencia Domestica en el Municipio: 246.
- Inversión por parte de la Municipal por los diferentes Servicios legales proporcionados a través del Programa de Asesoría Legal Social es de aproximadamente Lps.355,000.00

- En Coordinación con el Instituto Nacional de la Mujer, Operadores de Justicia y Policía Nacional a través de la Oficina Municipal de la Mujer se validó el Protocolo de Atención y Actuación para funcionamiento de la Casa Refugio Puerto Cortes; con el propósito de promover mejores condiciones de vida a las Mujeres , solas o acompañadas de sus hijos e hijas que sufren Violencia doméstica en el Municipio.



- De acuerdo a la gestión municipal, convenios de cooperación con CEPUDO e instituciones Privadas comprometidas con la mujer se inauguró la 6ta. casa refugio a nivel nacional Certificada por el INAM; con una inversión de Lps.298,300.00.



PROGRAMA DE DISCAPACIDAD



- con el objetivo de brindar un servicio de atención a las personas con discapacidad con el fin de fortalecer sus derechos e incorporarlos en procesos productivos en el 2016, se han realizado alianzas estratégicas con las diferentes organizaciones del municipio y empresas privadas comprometidas y solidarias para beneficiar a las personas con discapacidad de nuestro municipio.



- Velando por el cumplimiento de las leyes de equidad y desarrollo para las personas con discapacidad.



- Identificar espacios exclusivos para personas con discapacidad.
- Inclusión social en las empresas publicas y privadas.



- El 02 de diciembre del 2016 se llevo acabo el
- **1er. Cabildo Abierto para Personas con Discapacidad**, logrando como propuesta la creación de una Comisión Comunitaria para Personas con Discapacidad y la asignación presupuestaria de Lps.5,000,000.00.



- PROGRAMA DE ETNIAS: ha socializado y conformado cajas rurales de pescadores, proyecto turístico y artesanos en el sector garífuna del municipio beneficiando a 50 familias.
- En coordinación la Municipalidad y la Secretaria de Agricultura y Ganadería (SAG) se realizan trabajos para la conformación de senderos en los esteros, para desarrollar la tierra, generar turismo local y nacional.
- Conmemoración del mes de la herencia africana



- PROGRAMA DEL ADULTO MAYOR: en el sector urbano se identificaron 520 personas a quienes se les acredita sus respectivos carnet.
- En convenio con CEPUDO se realizaron 20 brigadas oftalmológicas favoreciendo a los habitantes del sector Península Este, Oeste, Eco Turística, Baracoa, Pueblo Nuevo, Puente Alto y sector Garífuna; beneficiando a 1,905 adultos mayores; con una inversión de Lps.78,960.00.



PROGRAMA MUNICIPAL INFANCIA Y JUVENTUD

LOGROS

BENEFICIARIOS

Niñas y niños, adolescentes y jóvenes que participan en las redes comunitarias para la promoción de derechos.

Voluntarias y voluntarios del PMIJ y la Red de Comunicadores Infantiles y Juveniles

Centros educativos.

Madres y padres.

Comunidad

Red Interintitucional (Mesas de protección)

- Capacitado al equipo técnico de sobre el enfoque de derechos y el modelo comunitario de prevención y abordaje de la violencia para tender la niñez, familias y comunidad en general.
- Reunión de socialización de los programas de prevención con los 15 Alcaldes de la Región Norte liderado por Alcalde de P. C.
- Jóvenes capacitados como formadores sobre enfoque de derecho y modelo comunitario de prevención de la violencia

PROGRAMA MUNICIPAL INFANCIA Y JUVENTUD

LOGROS



- Fortalecida la Red Interinstitucional consolidando acciones en un Plan De Trabajo articulado.
- Se a promovido la cultura de la denuncia en cuanto a la vulneración de derechos de N.N.A (Defensoría de la niñez)
- Voluntarios de la Red de comunicadores Infantiles y Juveniles, sensibilizándolos en temas de prevención de la Violencia para su difusión en medios masivos de comunicación
- Se capacito el equipo técnico de la Red de comunicadores en producción edición, documentales, Spot televisivos y radiales.

PROGRAMA MUNICIPAL INFANCIA Y JUVENTUD

LOGROS



- Identificados niñas y niños con problemas emocionales a causa de la migración y violencia a través de la Estrategia Retorno a la Alegría, dándole respuesta con remisiones correspondientes.
- Adolescentes formados como líderes comunitarios en prevención de violencia y salud sexual y reproductiva.
- Madres y padres informados en temas de prevención para el trabajo integral con sus hijos e hijas.
- Niñas, niños, Adolescentes y jóvenes participando de manera continua en clases de danza, pintura, edición, producción

IMDEPOR

El Instituto Municipal de Deportes, matricula todos los años un aproximado a 560 niños y adolescentes en las escuelas de futbol, baloncesto, voleibol, natación y béisbol. Nuestros niños aprenden a trabajar en equipo, seguir instrucciones y la sana competencia hace de nuestros niños mejores personas y complementan el ciclo educativo.

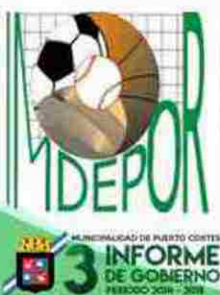

ARTE Y CULTURA MUNICIPAL

Formando los valores artísticos a través de la danza, la pintura, el teatro y el canto. Se realizan presentaciones especiales con el Ballet Municipal en las diferentes ferias patronales, ferias estudiantiles y festividades en general fuera y dentro del municipio así como a nivel internacional. Actualmente se tienen cobertura en más de 100 jóvenes y niños destacando la presencia en el Centro Penal, Hogar de Niños San Ramón y el Hogar de Ancianos San Vicente de Paul.



SEGURIDAD CIUDADANA

- En el 2016 se equipó a la Policía Comunitaria que opera en el Sector de Pueblo Nuevo con dos Cuatrimotos en respuesta a solicitud de los patronatos con el fin de tener una pronta reacción a la hora de algún suceso.
- Equipamiento de la Casa Refugio.
- Comisión de Seguridad continúa brindando el apoyo logístico a los operadores de justicia así como el apoyo en los operativos de Verano Seguro, Feria Agustina y Navidad Dorada. Todos los años se entrega donativo al Centro de Rehabilitación Integral de Puerto Cortes.



MEDIO AMBIENTE

POLITICA MUNICIPAL AMBIENTAL

Las características físicas de Puerto Cortés permiten la existencia de diversos ecosistemas desde humedales en las costas hasta bosques latifoliados en las montañas.

Posee además una gran biodiversidad que incluye especies en peligro de extinción como la iguana verde, el manatí y grandes felinos.

ECOSISTEMAS ESPECIALES: HUMEDALES

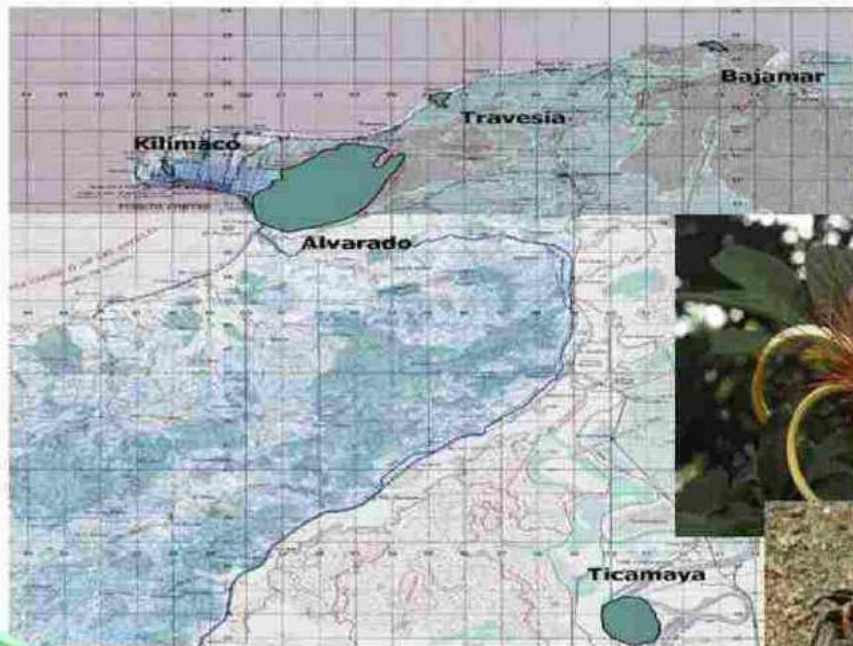

Sin embargo, esta riqueza natural está amenazada, tanto por fenómenos naturales como por las actividades económicas dentro y fuera del municipio.



DEFORESTACIÓN



CAMBIO DEL USO DEL SUELO: DE BOSQUE A AGRICULTURA ALTAMENTE TECNIFICADA



CONTAMINACIÓN AMBIENTAL POR ACTIVIDADES ECONÓMICAS



EXPOSICIÓN A AMENAZAS NATURALES: SISMOS, HURACANES, TORMENTAS



EFECTOS DEL CAMBIO CLIMÁTICO Y FENÓMENO “EL NIÑO”

- Incremento de temperatura
- Reducción del volumen de lluvia
- Mayor intensidad y frecuencia de tormentas
- Estrés hídrico con incidencia en productividad del suelo y de los bosques
- Elevación del nivel del mar que generará un retroceso de la línea costera, mediante la pérdida de playas
- Propensión a inundaciones marinas
- Afectación de infraestructura en zonas marino costeros



Producción de 120,000 plantas (maderables, frutales y ornamentales) y 9,996 de mangle



Política Ambiental Municipal. Lineamiento 1. Protección, conservación y restauración de recursos naturales y ecosistemas especiales. Estrategias 1.5, 1.6, 1.7.

Reforestación de 1,020,000 Km2 con plantas maderables y frutales

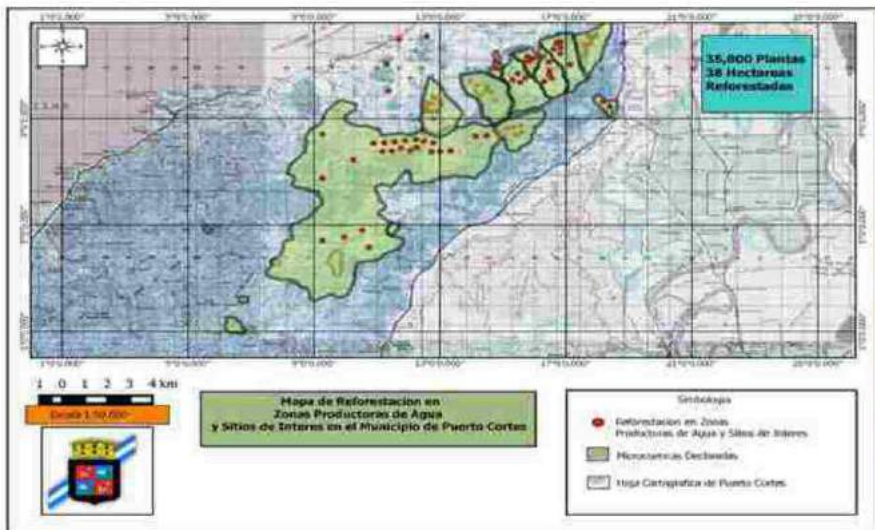

Reforestación de 10 hectáreas con mangle

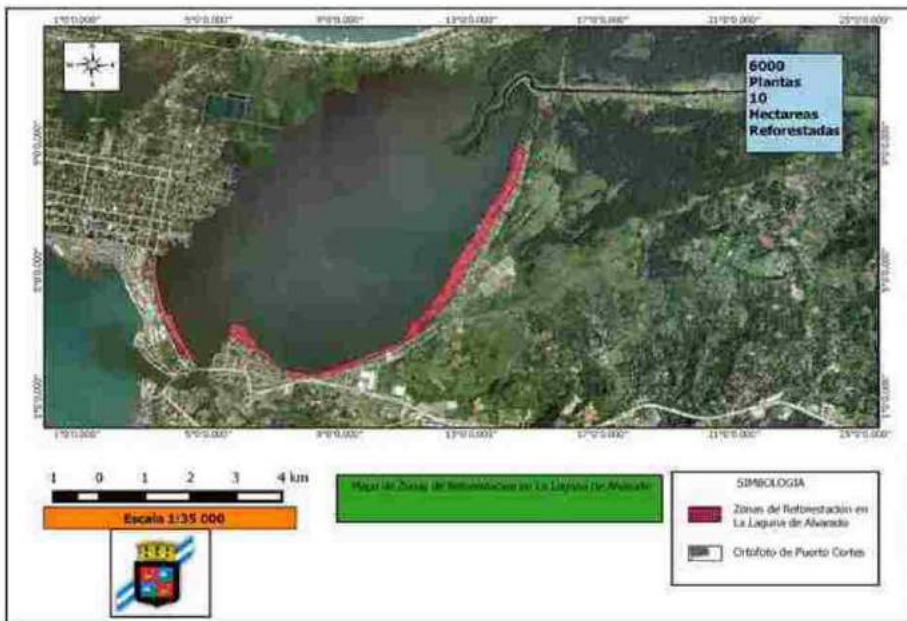

Política Ambiental Municipal. Lineamiento 1. Estrategias 1.5, 1.6, 1.7 protección, conservación y restauración de ecosistemas especiales

Estabilización de suelo con vetiver en 2.09 hectáreas en zonas propensas a deslizamientos



Política Ambiental Municipal. Lineamiento 1. Estrategias 1.5, 1.6, 1.7 protección, conservación y restauración de recursos naturales y ecosistemas especiales

Instalación de 1 Trampa Cámara en el Parque Jeannette Kawas para monitoreo de felinos mayores (en coordinación con Fundación Panthera)



Política Ambiental Municipal. Lineamiento 1. Estrategias 1.5, 1.6, 1.7

DIAGNÓSTICO DEL RECURSO MINERO DEL MUNICIPIO

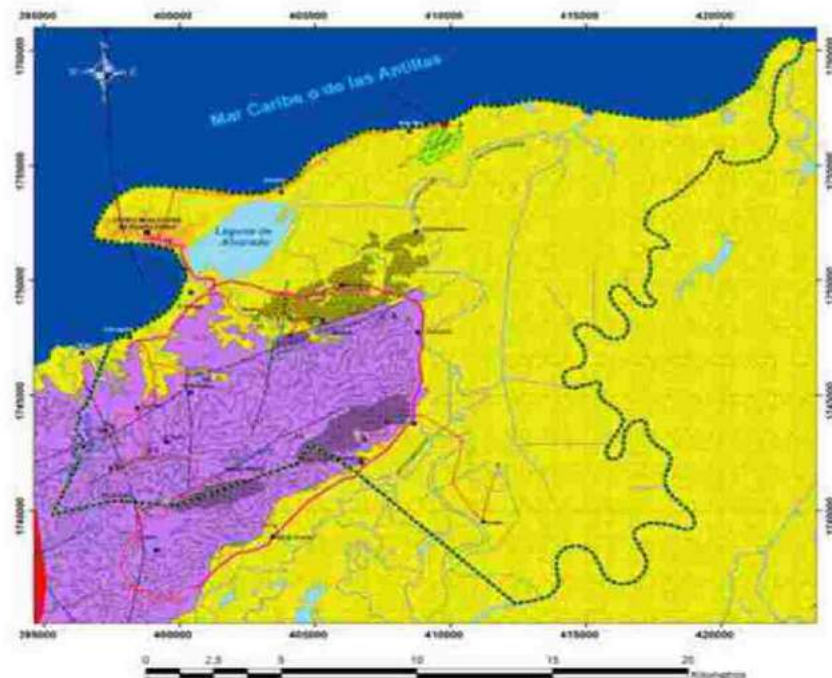

Simbología de Indicios

- Oro (A)
- Mármol (m)
- Pegmatita (p)
- Arcillas (a)
- Sulfuros (s)
- Aguas Termales (t)
- Material de Relleno (r)
- Material de Balastro (b)
- Agregados Pétreos (g)
- Cuarzo (q)

CARACTERIZACIÓN DE LOS ECOSISTEMAS ESPECIALES DEL MUNICIPIO



Mapa de Presas de la Microcuenca Choros de Baracoa

1 0 1 2 3 4 Km

Escala 1:10 000



Inventario de Zonas Productoras de Agua
Municipalidad de Puerto Cortes
DMA.

Simbología	
	Presia no.1 Baracoa Jhanson UTM: 408598 1744556
	Presia no.2 Baracoa Pueblo UTM: 408590 1744302
	Presia no.3 Baracoa Calle Vieja UTM: 408391 1744195
	Microcuenca Choros de Baracoa

EDUCACIÓN Y CONCIENCIACIÓN AMBIENTAL



Política ambiental municipal. Lineamiento 1. Estrategias 1.5, 1.6, 1.7 protección, conservación y restauración de recursos naturales y ecosistemas especiales

ROTULACIÓN DE ÁREAS BAJO MANEJO ESPECIAL



Política Ambiental Municipal. Lineamiento 1. Estrategias 1.5, 1.6, 1.7, 1.10 protección, conservación y restauración de recursos naturales y ecosistemas especiales

Ejecución de 95 operativos para prevención y control del corte de árboles, tala, caza y pesca ilegal



Política Ambiental Municipal. Lineamiento 1. Estrategias 1.5, 1.6, 1.7

Instalación de Apostadero militar para vigilancia y protección de la cuenca del río



Política Ambiental Municipal. Lineamiento 1. Estrategias 1.5, 1.6, 1.7 protección, conservación y restauración de recursos naturales y ecosistemas especiales

AGUA Y SANEAMIENTO



A inicios del año 2016 se inauguro la Ampliación de la Planta Potabilizadora de Tulán, transcurrido un año desde entonces los resultados son palpables, continuidad del servicio de agua potable para la ciudad en cantidad y calidad . Una inversión de mas de L. 90 millones

AGUA y SANEAMIENTO (DRENAJE PLUVIAL):



Monto Aproximado de Inversión en 2016: L. 9,000,000.00

En saneamiento se construyeron diferentes canales de drenaje pluvial en la Colonia San Antonio frente a La Roca, Leones del Bosque, Campo Rojo, Colonia Bellos Horizontes, Rio Mar, Barrio Suyapa, Colonia El Mirador, Callejón Coto en Barrio Palermo, Pueblo Nuevo, La Laguna y se realizó la reconstrucción de Obra de Captación Tulian #1.



AGUA Y SANEAMIENTO SECTOR PANTANO

Proyecto redes secundarias de distribución de agua potable para comunidades de Calan y Kilometro Seis, Sector Pantano, Baracoa

AGUA Y SANEAMIENTO SECTOR PANTANO:

Proyecto redes secundarias de distribución de agua potable para comunidades de Calan y Kilometro Seis, Sector Pantano, Baracoa

Redes Secundarias



Tanque Kilometro Seis



Tanque aldea Calan



AGUA Y SANEAMIENTO SECTOR PANTANO.

Construcción de centro de clasificación y comercialización de residuos y conformación de microempresa



Política ambiental municipal. Lineamiento 1. Estrategias 1.9

AGUA Y SANEAMIENTO SECTOR PANTANO:

Construcción de centro de clasificación y comercialización de residuos y conformación de microempresa



Política Ambiental Municipal. Lineamiento 1. Estrategias 1.9

Agua y saneamiento Sector Pantano: Construcción de centro de clasificación y comercialización de residuos y conformación de microempresa



AGUA Y SANEAMIENTO SECTOR PANTANO

Construcción de 130 letrinas



AGUA Y SANEAMIENTO:

Suministro e instalación de báscula en el relleno sanitario

Inversión: L. 2,200,000.00



Ejecución de 109 ensayos para conocer calidad de agua

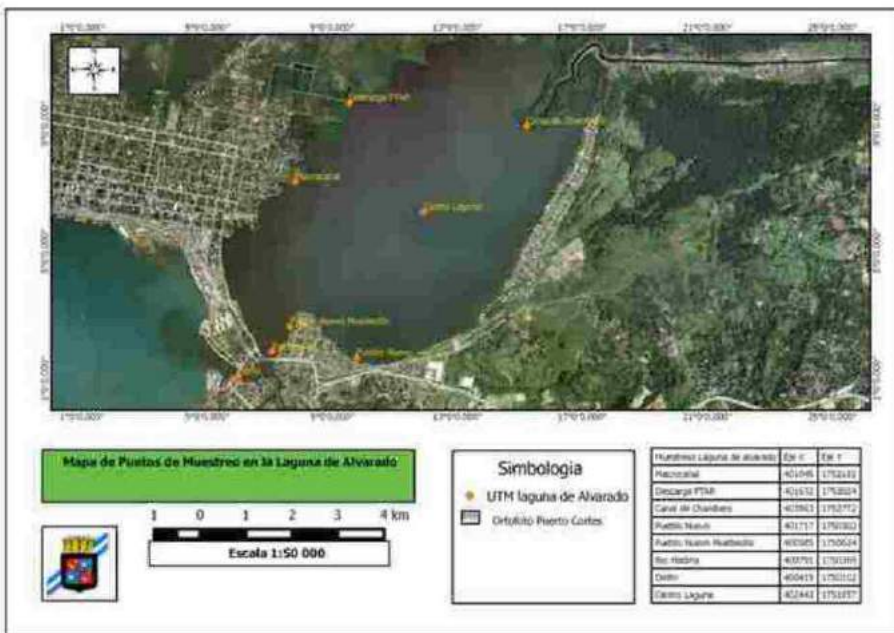



Política ambiental municipal. Lineamiento 1. Estrategias 1.10

Evaluación ambiental de 16 nuevos proyectos que requieren Licencia Ambiental

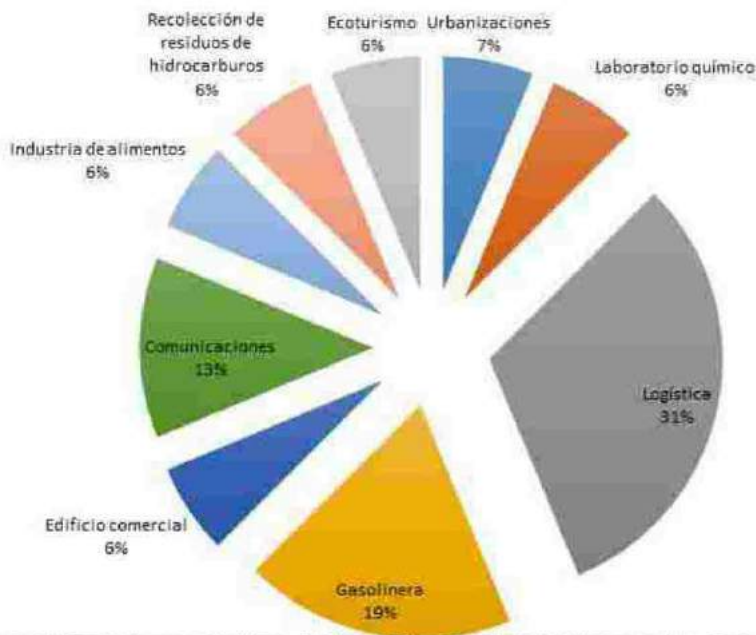

(10 Licencias ambientales emitidas, 1 Licencia ambiental denegada, 5 expedientes en proceso)

73 auditorías de cumplimiento a empresas, proyectos y obras

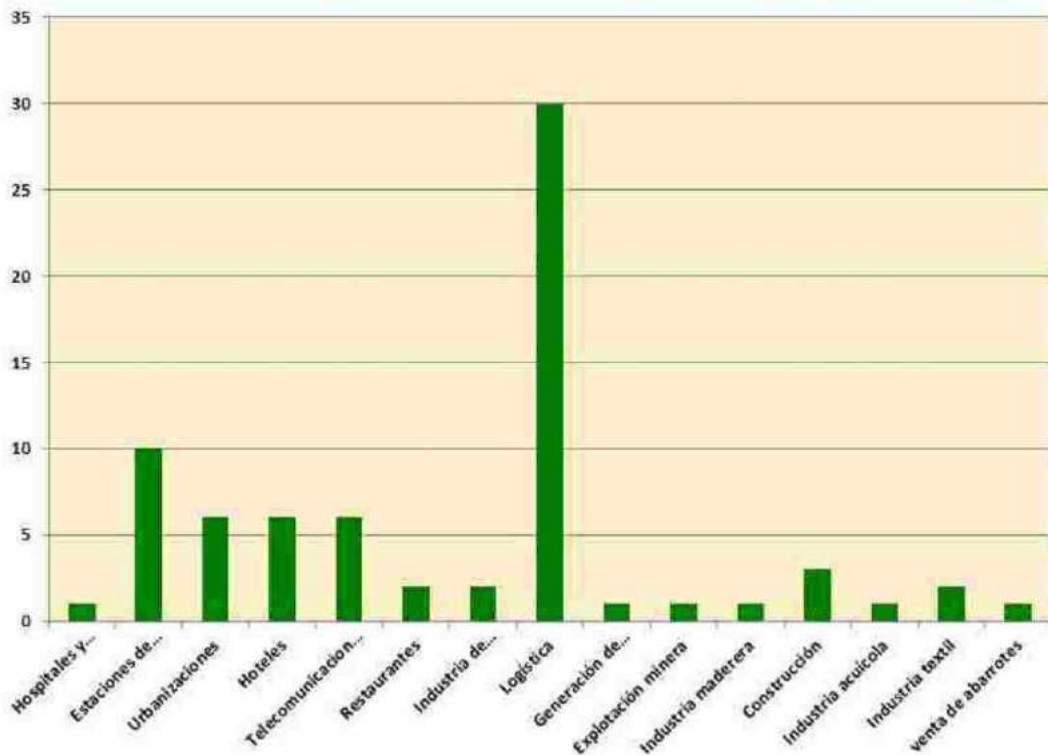

Política ambiental municipal. Lineamiento 2. Estrategias 2.5

Diagnóstico de las capacidades de las empresas para manejo de contingencias



Establecimiento de Ordenanza para Regular Cultivo de la Palma



MUNICIPALIDAD DE PUERTO CORTÉS
CANTÓN MUNICIPAL CENTROAMERICANA
No. 100-1007-2010-100-1000000
www.municipalidadpuertocortes.gub.ve

Orden del día dos mil dieciséis

Agencia:
RAY ROQUEEN
Jefe del Departamento Municipal Ambiental
Su Oficina

Puerto Cortés, 25 de Julio del 2014

Estimado Ing. Rodríguez:

Para su conocimiento y demás fines transcribo a usted el PUNTO QUINTO inciso e) del acta No. 53 de sesión ordinaria celebrada el día dos mil dieciséis, y que literalmente dice:

"QUINTO.- Memorandos recibidos de los diferentes departamentales y Gerencia Municipal, el Sr. Jefe de la Jefatura del Departamento Municipal Ambiental la propuesta de ordenanza para regular el establecimiento de plantaciones de palma para producción de la fruta y otros monocultivos altamente beneficiados en el Municipio de Puerto Cortés, la que se aprobó por unanimidad con la excepción en artículo 12 numeral 3) el que se levantó. El planteamiento debe destinarse al equivalente a un 10% del área intercomunal -a intercomunal sin exceder la cantidad de 20 manzanas para el establecimiento de otras plantaciones agrarias que trasciendan la seguridad alimentaria y nutricional de la población (maíz, frijol, plátano, cacao entre otros) : Esta plantación puede ser en la misma área o en otra zona del Municipio que la persona disponga, y debe cumplir las disposiciones que en materia ambiental y de ordenamiento territorial existan.

Atentamente,
Abg. Rogelio Osvaldo Urbina
Secretario Municipal
CC. Secretaría

RECIBIDO
25 de Julio del 2014

Puerto Cortés es el Corazón de Tula.

Establecimiento de ordenanza para protección de bordos y demás obras de mitigación



Atención de 211 denuncias ambientales

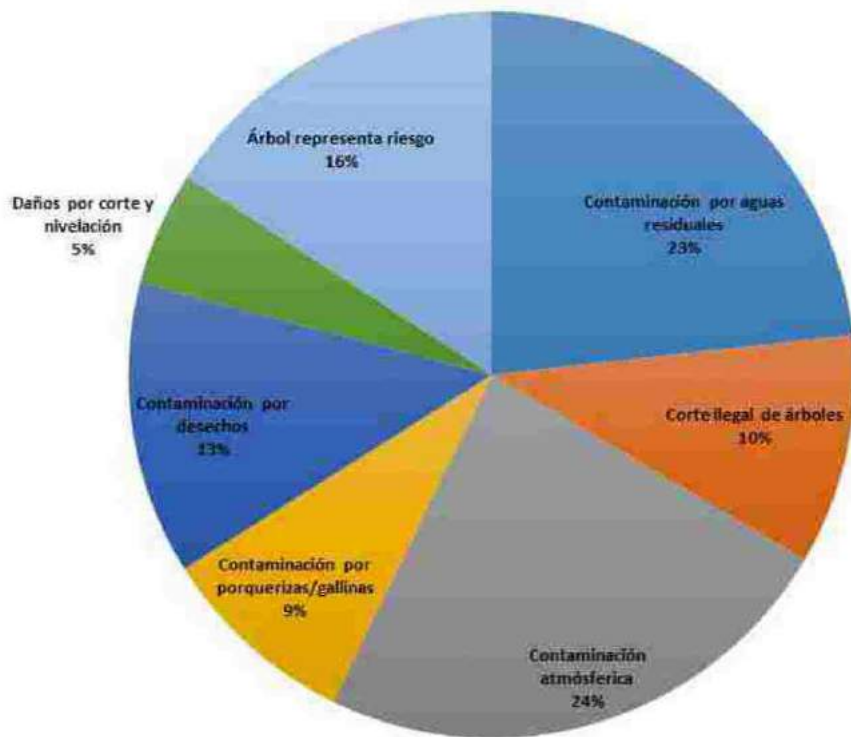

Política Ambiental Municipal. Lineamiento 5. Estrategias 5.6, 5.7, 5.8

7 reuniones oficiales del Consejo Ambiental Municipal



Cabildo Abierto Rendición de Cuentas DMA



Política ambiental municipal. Lineamiento 2. Estrategia 2.14 y Lineamiento 7. Estrategias 7.1, 7.3

DESARROLLO ECONOMICO



MUNICIPALIDAD DE PUERTO CORTÉS

3 INFORME
DE GOBIERNO
PERIODO 2014 - 2018



www.mpuertocortes.com
www.facebook.com/puertocortes
twitter.com/ampuertocortes
youtube.com/municipalidaddepuertocortes

SEGURIDAD JURÍDICA (tenencia de la tierra)

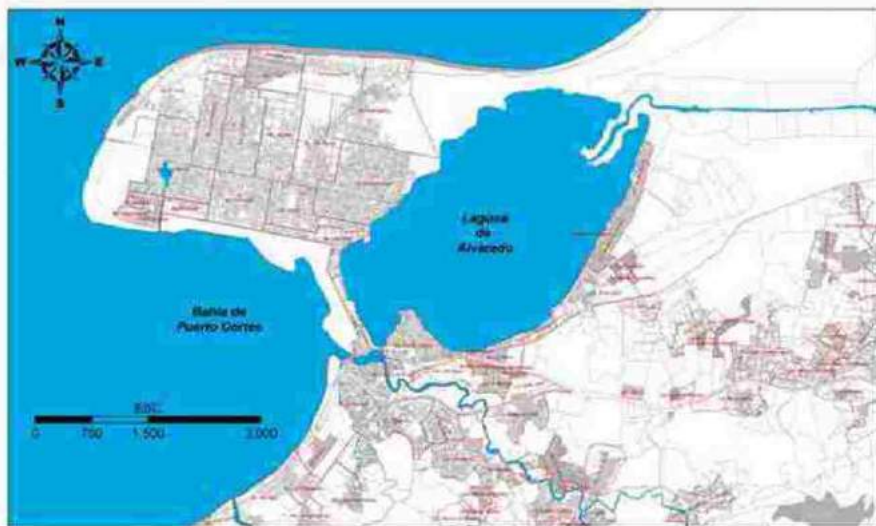

- Legalización y regularización de la propiedad. Se remitieron 208 solicitudes terminadas para la venta de dominio pleno, lo que genera un ingresos aproximado de L. 2,775,000.00
- Se tramitaron 311 solicitudes de legalización de tierra en las colonias Nuevos Horizontes, 14 de agosto y Brisas de la Laguna
- Se atendieron 238 solicitudes para alineamiento y definición de limites de propiedad.

SEGURIDAD JURÍDICA

(Mantenimiento y Actualización catastral)

- En el marco del procesos de actualización catastral se realizaron labores de mantenimiento catastral. Se realizo la revisión de 4,500 predios.
- Mantenimientos catastrales conforme a declaración 1,316 predios.
- 5,816 predios se incorporaron a las bases de datos catastral y de control de ingresos .
- Facturación área urbana: L. 21,140,138.83, en el área rural L. 4,500,197.50, Total facturado: L. 25,640,336.33

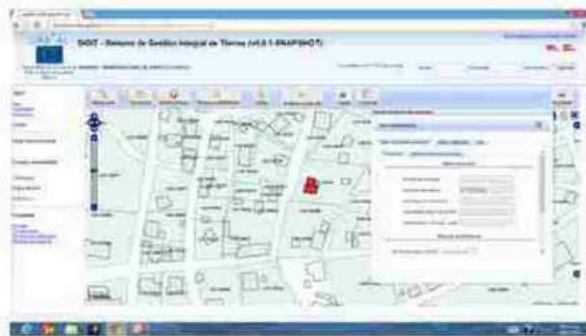

SEGURIDAD JURÍDICA (tenencia de la tierra)

Instituto de la Propiedad (IP) y la Municipalidad de Puerto Cortés firman convenio para el establecimiento del Centro Asociado Municipal en Materia Catastral es unificar el catastro municipal con el nacional a través de un registro que enlaza el sistema de ambas instituciones, a fin de reducir los tiempos de respuesta y mejorar la calidad en el servicio al cliente.



INFRAESTRUCTURA VIAL

(Inauguración 2 calle este y 4 avenida)



2º CALLE E. ENTRE 9 Y 15 AVENIDAS



4º AVENIDA, B.SAN RAMON



INFRAESTRUCTURA VIAL

(Pavimentación Calle Cienaguita – San Antonio en ejecución)



- Valor Construcción L. 14,837,619.33
- Valor Supervisión L. 2,129,821.94
- Valor Total L. 16,967,441.27

INFRAESTRUCTURA VIAL

(Proyectos de vialidad en diferentes comunidades del municipio)

Llevando Progreso y Desarrollo a todo el municipio

El Porvenir



Col. 9 de Diciembre



La Unión Zapadril



Monto Aproximado de Inversión en 2016: L. 15 millones

INFRAESTRUCTURA VIAL

(Proyectos de vialidad en diferentes comunidades del municipio)

Llevando Progreso y Desarrollo a todo el municipio

Gracias a Dios



Lomas del Puerto



La Tequera



Monto Aproximado de Inversión en 2016: L. 15 millones

ELECTRIFICACIÓN

Llevando Progreso y Desarrollo a todo el municipio

Col. Vacacional



Lomas de Medina



Aldea El Sofoco



Monto Aproximado de Inversión en 2016: L.10 millones

ELECTRIFICACIÓN

Llevando Progreso y Desarrollo a todo el municipio

Resid. Brisas del Mar



Col. López Bonilla



Barra de Chamelecón



Monto Aproximado de Inversión en 2016: L.10 millones

Electrificación

Llevando Progreso y Desarrollo a todo el municipio

B° Copen



B° El Faro



Tronconeras



ELECTRIFICACIÓN

Llevando Progreso y Desarrollo a todo el municipio

Col. Villa Isabel



Parque Central



B° Rio Mar



Monto Aproximado de Inversión en 2016: L.10 millones

ELECTRIFICACIÓN

Iluminación de Canchas de Futbol

Llevando Progreso y Desarrollo a todo el municipio



La Pita



Aldea La Uva

ELECTRIFICACIÓN

mejoramiento alumbrado publico

Llevando Progreso y Desarrollo a todo el municipio



Rio Mar



Pueblo Nuevo



El Centro

Monto Aproximado de Inversión en 2016: L.10 millones

SERVICIOS



MUNICIPALIDAD DE PUERTO CORTÉS

3 INFORME
DE GOBIERNO
PERIODO 2014 - 2018



www.mpuertocortes.com
www.facebook.com/puertocortes
twitter.com/ampuertocortes
youtube.com/municipalidaddepuertocortes

Maya Pass



- Inaugurado en 2016 el Maya Pass es un sistema de prepago en el peaje para paso rápido y expedito.
- Se instala un micro chip en el vehículo el cual se recarga, el sistema lo detecta al momento del paso permitiendo su circulación si esta recargado.
- Actualmente el Maya Pass lo utilizan empresas de transporte de carga, empresas de transporte de personas (autobuses) y vehículos particulares.

MANTENIMIENTO VIAL

AREA URBANA:
165.48 Km
AREA RURAL:
144.51 Km
TOTAL:
309.99 Km
KILOMETROS APERTURADOS:
1.5 Km



Inversión Total Anual: L. 36,431,735.29

ACTIVIDADES REALIZADAS POR SERVICIOS PUBLICOS DURANTE EL AÑO 2016

**RECOLECCION
DE RESIDUOS
SOLIDOS**

L.14,280,469.47

**RELLENO
SANITARIO**

L. 5,036,610.00

**BARRIDO DE
CALLES**

L.3,784,683.29

**LIMPIEZAS DE
PLAYAS
MUNICIPALES
(Municipal,
Cienaguita y Río
Mar) y Otros**

L.4,771,020.63

L.27,872,783.39

CUERPO DE BOMBEROS



Control de incendio forestal



Control de incendios



Primeros auxilios

N°	Descripcion	Meta	Ejecutado	%	Familias Beneficiadas
EJECUCION TOTAL AÑO 2016					
1	Emergencias	216	556	100%	2780
2	Traslados de pacientes	980	1295	93%	3885
3	Servicios Sociales	415	1440	100%	14400
4	Inspecciones	695	1396	100%	5584
5	Capacitaciones impartidas a Empresas Instituciones	45	108	100%	2700
					29349

VIALIDAD y TRANSPORTE



Control y regulación del transporte

- Transporte de Carga

Transporte de Pasajeros (autobuses urbanos e interurbanos, taxis y moto taxis, vehículos en general)

VIALIDAD y TRANSPORTE



Señalización Vial horizontal y vertical, reductores de velocidad, reparación de semáforos

APOYO A LA INVERSIÓN PRIVADA

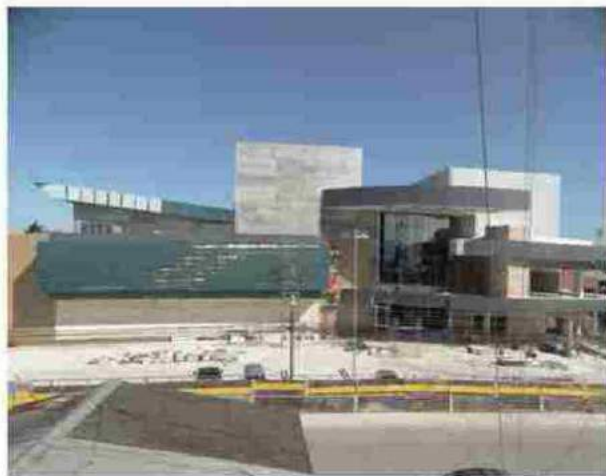

- Durante el año 2015 se emitieron en el departamento de Planeamiento Urbano 358 **permisos** de construcción.
- Ingresos generados por un valor de **L. 16,185,357.28**
- Se agilizo el proceso de otorgamiento de permisos, cumpliendo la normativa de uso del suelo y reglamento de construcciones y urbanizaciones del PDM-OT
- Mas construcciones mas empleo en ese rubro, mas de 3000 empleos directos en el rubro de la construcción

APOYO A LA INVERSIÓN PRIVADA



A finales de 2016 debemos resaltar dos hitos en el desarrollo económico del municipio:

1. La inauguración en el puerto de la nueva y moderna terminal de gráneles
2. La solicitud y otorgamiento del permiso de construcción para los trabajos de ampliación y modernización de la Terminal de Contenedores la cual se tiene previsto iniciar su construcción en 2017.
3. La generación directa de empleo en la operación de la nueva terminal de graneles y en la ampliación de la de contenedores darán nuevo impulso a la economía porteña, además de ser dos componentes de la proyección de Puerto Cortés como un importante centro logístico de la región.

APOYO A LA INVERSIÓN PRIVADA

(Terminal de Graneles de Puerto Cortés)

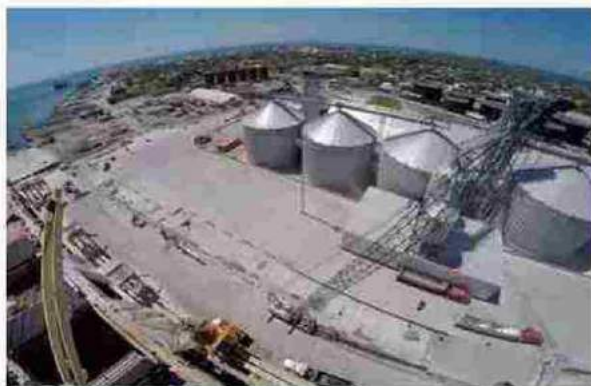

Apoyo a la Inversión Privada

(Ampliación Terminal de Contenedores)

- Una inversión de 57.12 millones de dólares
- Generación de empleo directo durante la construcción y posteriormente durante las operaciones.
- Se reafirma Puerto Cortés como el principal centro logístico de la región.



NEGOCIOS DECLARADOS (PERMISOS DE OPERACIÓN DE NEGOCIOS)



- Ingresos por concepto de industria y comercio: L. 62,268,013.89 (incluye saldos, multas y recargos de años anteriores).
- **2266** negocios declarados.
- **235** negocios aperturados.

IMPULSANDO A LOS EMPRENDEDORES CAJAS DE AHORRO Y CRÉDITO

- La Municipalidad continua impulsando el modelo de Caja Rural de Ahorro y Crédito como alternativa para reducir la pobreza mediante el financiamiento a los productores del agro y nuevos emprendedores.
- Al mes de Diciembre del año 2016 estamos asesorando 60 cajas rurales de las cuales 58 cajas rurales con personas adultas, 1 caja infantil de ahorro y 1 caja con Jóvenes estudiantes del Inst. Franklin Delano Roosevelt de la carrera de Bachillerato en Banca y



IMPULSANDO A LOS EMPRENDEDORES CAJAS DE AHORRO Y CRÉDITO

- Además a través de las cajas rurales se están beneficiando 1821 personas entre socios, ahorrantes y clientes de préstamos, dichas cajas rurales cuentan con un número de 947 socios de los cuales 523 son mujeres, 23 Niños y 401 son hombres de esta manera logrando la equidad de género.
- Además de la participación de la mujer como socia también hay un 60 % de mujeres en cargos directivos.
- La Municipalidad brinda asesoramiento, capacita en temas contables, administrativos, legales entre otros, además de brindar apoyo para los nuevos emprendedores.



IMPULSANDO A LOS EMPRENDEDORES CAJAS DE AHORRO Y CRÉDITO

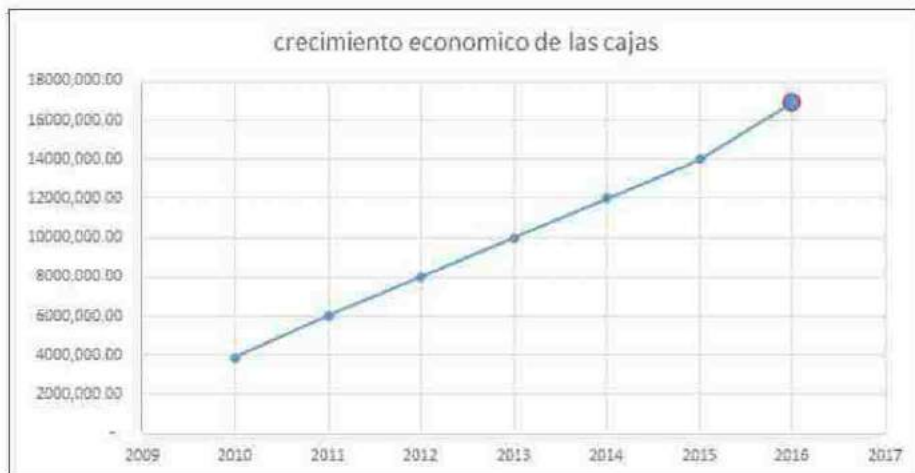

Crecimiento económico de las cajas rurales en los últimos seis años

- Así como ha incrementado el número de cajas rurales se ha incrementado el capital de trabajo ya que en el año 2010 el capital de trabajo de las cajas rurales de Puerto Cortes llegaba cerca de Lps. 4, 000,000.00 y al cuarto Trimestre del año 2016 supera los Lps. 16, 900,000.00 esto se ha logrado a través de la compra de acciones, ahorros, realización de actividades, capital semilla y préstamos contraídos por las cajas rurales al Centro de servicio financieros de Funder.

IMPULSANDO A LOS EMPRENDEDORES CAJAS DE AHORRO Y CRÉDITO



IV ENCUENTRO DE CAJAS RURALES DE AHORRO Y CREDITO
DEL MUNICIPIO DE PUERTO CORTES

EXTENSIÓN AGROPECUARIA



- En el año 2016 hemos atendido 14 emprendimientos productivos, de los cuales 9 huertos familiares, 4 emprendimientos de producción de Tilapia y 1 Emprendimiento de producción de Cerdos el cual en este momento se está trabajando en la parte organizativa y se ha desarrollado capacitación en el manejo de granja porcina. con un número total de 170 beneficiarios, de los cuales 110 son Hombres, 48 Mujeres y 12 niños en dichos emprendimientos.

EXTENSIÓN AGROPECUARIA

HUERTOS FAMILIARES



- Se ha realizado siembra de tomate, rábano, pepino, mostaza, habichuela y repollo. Teniendo como resultado cosecha de estos productos en los diferentes huertos.
- Además se realizará la siembra de yuca, plátano, Maíz, Frijol, Ayote, sandía y melón estos últimos 3 cultivos no se han realizado siembra por el exceso de lluvia (invierno).

EXTENSIÓN AGROPECUARIA PRODUCCIÓN DE TILAPIA

Producción de Tilapia: contamos con 4 emprendimientos de producción de tilapia

- **Apla:** se cuenta con 5 estanques con la capacidad total de 16,000 alevines en lo cual se ha realizado cosecha obteniendo una producción de 8,200 libras
- **La Tortuga:** se cuenta con 6 estanques con la capacidad total de 18,000 alevines en lo cual se ha realizado cosecha obteniendo una producción de 6,427 libras
- **Asociación de Criadores de –tilapia Kilometro 6:** se cuenta con 9 jaulas flotantes con una capacidad de 3000 Alevines cada una, en los cual realizaron la cosecha de 720 lbs de Tilapia y se tiene 5 jaulas en crecimiento y 4 en espera de siembra.
- **Tilapias de Honduras:** Se construyeron 4 estanques con una capacidad de 4,000 Alevines cada una en lo cual se realizó la siembra de 16,000 alevines los cuales están en proceso de crecimiento.

EXTENSIÓN AGROPECUARIA PRODUCCIÓN DE TILAPIA



EXTENSIÓN AGROPECUARIA

APOYO TÉCNICO

Actividades para fortalecimiento de los Emprendimientos

- Huertos Familiares: Se han realizado capacitaciones sobre elaboración de productos orgánicos, preparación de suelo, visitas de seguimiento y asistencia técnica donde se desarrollaron prácticas como elaboración de semilleros, tutorado de tomate y pepino
- Grupos de Productores de Tilapia: Capacitaciones en manejo de Tilapia, en aspectos organizativos y administrativos
- Cría y engorde de Cerdos: Se ha gestionado y desarrollado una capacitación sobre manejo, cría y engorde de cerdos el cual ha sido impartido por Dicta en las instalaciones del proyecto porcino Comayagua en la comunidad de Playitas en la Ciudad de Comayagua a lo cual participaron 4 productores y 2 promotores de la Municipalidad la capacitación se desarrolló los días 28 de Noviembre al 01 de Diciembre de 2016
- Capacitación sobre generalidades de cultivo de maíz desarrollado en la comunidad de Nola por Duwest donde participaron 25 productores de maíz

EXTENSIÓN AGROPECUARIA APOYO TÉCNICO



TURISMO



El turismo como un potencial de desarrollo económico para el municipio:

- Organización y capacitación de los prestadores de servicios turísticos
- Promoción turística del municipio
- Montaje de eventos y ferias

TURISMO



El turismo como un potencial de desarrollo económico para el municipio:

- **Organización y capacitación de los prestadores de servicios turísticos:** conformación de capítulo de CANATURH –Puerto Cortés, Taller y Festival gastronómico peruano, atención a turistas de cruceros, limpieza de playas, taller de artesanías garifunas, conversatorio con prestadores de servicios turísticos “servicio al cliente”, entre otros.

TURISMO



El turismo como un potencial de desarrollo económico para el municipio:

- **Promoción turística del municipio:** atención a diferentes medios de comunicación nacionales que nos visitan con el objetivo de promocionar los atractivos turísticos del municipio, recreo playas y recreo vías, programa turístico televisivo "Vive y Disfruta Puerto Cortés", Parador Turístico en Playa Municipal "El Porvenir", entre otros.

TURISMO



El turismo como un potencial de desarrollo económico para el municipio:

- **Ferías y eventos:** Aniversario del Municipio, Verano Seguro, Festival de la Montuca, Festival Garífuna, Feria Agustina, Feriado de Octubre, Festival de Sopa de Caracol, Navidad Dorada

TURISMO



El turismo como un potencial de desarrollo económico para el municipio:

- **Ferías y eventos:** Aniversario del Municipio, Verano Seguro, Festival de la Montuca, Festival Garífuna, Feria Agustina, Feriado de Octubre, Festival de Sopa de Caracol, Navidad Dorada

GOBERNABILIDAD Y TRANSPARENCIA

PARTICIPACIÓN CIUDADANA



Elecciones de Patronatos: en 2016 se realizaron elecciones de juntas directivas de patronatos en las 127 comunidades organizadas del municipio (barrios, colonias y aldeas). Participación mas de 24,000 personas ejerciendo el sufragio para elegir a sus representantes de base.

PARTICIPACIÓN CIUDADANA



- **Cabildos Abiertos:** se realizaron a lo largo del año 8 cabildos abiertos para abordar diversos temas de importancia para el desarrollo del municipio, con una asistencia total contabilizada de 3,046 personas.

PARTICIPACIÓN CIUDADANA



- **Elección del Comisionado Municipal y Comisión Ciudadana de Transparencia:** de acuerdo a lo que establece la Ley de Municipalidades en el Artículo 59, se elige el Comisionado Municipal para un periodo de dos años y la Comisión Ciudadana de Transparencia para un periodo de 3 años

PARTICIPACIÓN CIUDADANA



- **Entrega de proyectos priorizados por las comunidades:** Las comunidades priorizaron sus obras de desarrollo comunitario para el periodo 2014-2018 y los habitantes de las mismas a través de sus patronatos reciben dichas obras

TRANSPARENCIA

INSTITUTO DE ACCESO A LA INFORMACIÓN PÚBLICA
VERIFICACIÓN DEL PORTAL DE TRANSPARENCIA

Distribución: Alcaldía Municipal de Puerto Cortés
Nota: 100% de 100%

OBJETIVO: 1) Determinar el cumplimiento de Ley de Transparencia

Alcaldía Municipal de Puerto Cortés

Objetivo	Completado	Porcentaje
Organización	✓	100%
Funcionamiento	✓	100%
Asignaciones por unidad administrativa	✓	100%
Servicios Prestados	✓	100%
Zonificación	✓	100%
Budgeting	✓	100%
Fuentes	✓	100%
Trámites y Servicios	✓	100%
Información Central	✓	100%
Regimen Publico	✓	100%
Oficial de información pública	✓	100%

Insti... portal em

www.iaip.gov.hk

08:37 am
10/1/2016

Portal Único de Transparencia: En el año 2016 la Municipalidad de Puerto Cortés alcanza **100%** por publicar en tiempo y forma la información requerida en el Portal de Transparencia establecido por IAIP

FINANZAS Y PLAN DE INVERSION 2017

MUNICIPALIDAD DE PUERTO CORTES

ESTADO DE SITUACION FINANCIERA AL 31 DE DICIEMBRE DEL 2016

ACTIVO	2016
CAJA Y BANCO	8,392,512
CUENTAS Y DOCUMENTOS POR COBRAR	154,143,595
INVENTARIOS	426,170
PROPIEDAD PLANTA Y EQUIPO	1,995,683,166
OTROS ACTIVOS	982,287
TOTAL ACTIVOS	2,159,627,731
PASIVOS	
CUENTAS POR PAGAR	102,094,048
PRESTAMOS POR PAGAR NACIONALES	512,122,505
PRESTAMOS POR PAGAR INTERNACIONALES	55,058,500
TOTAL PASIVO	669,275,053
TOTAL PATRIMONIO	1,490,352,677
TOTAL PASIVO Y PATRIMONIO	2,159,627,731

EJECUCIÓN PRESUPUESTARIA AL 31/12/2016

DESCRIPCION	TOTAL PRESUPUESTADO	EJECUTADO ACUMULADO	PORCENTAJE EJECUTADO
INGRESOS	1,120,252,142.10	944,746,626.90	84.33%
CORRIENTES	195,890,210.35	174,180,765.58	88.92%
DE CAPITAL	924,361,931.75	770,565,861.32	83.36%
EGRESOS	1,120,252,142.10	936,447,482.77	83.59%
CORRIENTES	131,763,490.56	113,632,359.24	86.24%
INVERSION	921,455,679.43	761,247,236.64	82.61%
DEUDA MUNICIPAL	67,032,972.11	61,567,886.89	91.85%

INVERSIONES DEL PERIODO ENERO A DICIEMBRE 2016

INFRAESTRUCTURA **140,728,794**

EDUCACION	17,766,314
AGUA Y SANEAMIENTO	51,145,475
PAVIMENTACIONES	8,145,857
MANTENIMIENTO VIAL	39,887,476
VARIOS PROYECTOS	23,783,671

INVERSION SOCIAL **23,043,886**

SALUD	5,044,975
EDUCACION	7,412,783
BIENESTAR SOCIAL	5,808,822
DEPORTE	4,197,700
AMBIENTAL	579,607

TOTAL INVERSION LPS. **163,772,680**

PROMEDIO MENSUAL DE INVERSION **13,647,723**



GRACIAS POR SU ATENCION