PLANES DE DESARROLLO MUNICIPAL CON ENFOQUE EN ORDENAMIENTO TERRITORIAL

ASUNTO: INFORME SOCIECONÒMICO MUNICIPAL

RESPONSABLES: MUNICIPALIDAD DE SANTA CRUZ Y MANCOMUNIDAD CUENCA DEL RÌO SAN JUAN MANCURISJ

SANTA CRUZ LEMPIRA

AGOSTO DEL 2023 - 2030

FUENTE:

Cálix H, Jorge Armando

Guía Metodológica para la Elaboración de Planes de Desarrollo Municipal.

Plan de Desarrollo Municipal Santa Cruz 2015 – 2023, 255p. / Santa Cruz, Lempira / Mancomunidad MANCURISJ – JICA – FOCAL II.

Actualización de línea base 2023.

Mancomunidad Cuenca del Rio San Juan "MANCURSJ" – Proyecto Fortalecimiento de Capacidades locales "FOCAL 4" – Agencia de cooperación internacional del Japón "JICA" – Municipalidad de Santa Cruz, Lempira

Santa Cruz, Lempira / 2023, 213p.

Temática: Informe socioeconómico de línea base

Autor: Municipalidad de Santa Cruz, Lempira.

Revisión: Mancomunidad Cuenca del Rio San Juan MANCURISJ.

SGJD/JICA – FOCAL 4

Edición: Mancomunidad Cuenca del Rio San Juan MANCURISJ.

Diagramación: …

Impresión: ….

Primera edición: Noviembre, 2016.

Segunda edición: Diciembre, 2023.

Coordinación Técnica Municipal

- Guzman Antonio Hernandez Castro, Alcalde Municipal Santa Cruz, Lempira.
- Maria Norma Urbelia Gonzales Vicealcaldesa Municipal

Corporacion Municipal

- Jose Edman Muñoz Gomez Regidor No. 01
- Lorenzo Hernandez Turcios Regidor No. 03
- Claudia Esmeralda Rivera Herrera Regidor No. 05
- Jose Martir Hernandez Lopez Regidor No. 06

- Gloria Paz Sanchez Sanchez/Tecnico Focal
- Adan Lopez Hernandez, Técnico de línea base 2023.

Coordinación Interinstitucional

- Municipalidad de Santa Cruz, Lempira
- Mancomunidad Cuenca del Río San Juan MANCURISJ.
- Secretaria de Justicia Gobernación y Descentralización.
- JICA-FOCAL 4.
- World Visión PA San Juan.

Equipo Técnico Asesor MANCURISJ.

- Ing. José Feliciano Gámez (Gerente General)
- Lic. Alexis Ricardo Castillo (Gerente de Desarrollo Social y Ambiente)

Equipo Técnico Asesor FOCAL4.

- Muneaki Furukawa (Coordinador FOCAL 4).
- Enoc García (Técnico Asesor Línea Base).
- Lic. Ibeth Vanessa Ramos Flores (Asesora PDM/SGJD)

Este documento ha sido posible en su elaboración por el Proyecto Formulación de Planes de Desarrollo Municipal con Enfoque en Ordenamiento Territorial (PDM-OT) MANCURISJ—SGJD/ JICA- FOCAL 4 –COSUDE-WORLD VISION y la Municipalidad de Santa Cruz, Lempira. Los conceptos y opiniones expresadas por el autor no necesariamente reflejan la política y filosofía institucional de los patrocinadores y editores. Se autoriza la reproducción total o parcial de este documento siempre y cuando se cite su fuente.

Principales siglas utilizadas en este documento

MANCURISJ: Mancomunidad Cuenca del Rio San Juan

AMHON: Asociación de Municipios de Honduras

JICA: Agencia de Cooperación Internacional del Japón

CEP: Comité Ejecutor de Proyectos

FHIS: Fondo Hondureño de Inversión Social

FOCAL: Proyecto de Fortalecimiento de Capacidades Locales

FODA: Fortalezas, Oportunidades, Debilidades y Amenazas

WORD VISION: Visión Mundial

JICA: Agencia de Cooperación Internacional del Japón

ODM: Objetivos de Desarrollo del Milenio

PAC: Plan Anual Comunitario

PEC: Proyectos de Ejecución Comunitaria

PEM: Proyectos de Ejecución Municipal

PEDM: Plan Estratégico de Desarrollo Municipal

PEE: Plan Estratégico Especial

PDC: Plan de Desarrollo Comunitario

PDM: Plan de Desarrollo Municipal

PIMP: Plan de Inversión Municipal Multisectorial y Plurianual

PIMA: Plan de Inversión Municipal Anual

POA: Plan Operativo Anual

PZT: Plan Zonal Territorial

PMOT: Plan Municipal de Ordenamiento Territorial

SGJD: Secretaría de Gobernación Justicia y Descentralización

UTM: Unidad Técnica Municipal

UMA: Unidad Municipal Ambiental

INDICE

Resumen Ejecutivo 8

I. INTRODUCCIÓN 10

II. JUSTIFICACIÒN 12

III. OBJETIVOS 13

IV. OBJETIVOS 13

4.1. OBJETIVO GENERAL 13

4.2. OBJETIVOS ESPECIFICOS 13

I. Marco de Referencia 14

1.1. Antecedentes históricos 14

1.2. Ubicación Geográfica 20

1.3. Contexto Biofísico 23

4.3. ESTRATEGIA DE TRABAJO 30

4.4. ETAPAS DEL PROYECTO PDM. 31

4.5. ACCIONES DE IMPLEMENTACION: 32

4.6. FASES DE EJECUCIÓN 33

1.4. Beneficiarios 34

Metodología 35

4.7. INDICADORES 2023 Y SU VINCULACIÓN CON LOS ODS 39

Principales indicadores socioeconómicos en el marco de los ODS 39

V. ESTUDIO SOCIOECONÓMICO Y DEMOGRÁFICO DE LÍNEA BASE 2023. 44

5.1. POBLACIÒN 44

5.2. SALUD: 46

5.3. Servicios Básicos: 49

5.4. VIAL: 50

5.5. SOCIAL 51

5.5. VIVIENDA: 54

5.6. Educación: 58

5.7. Tierra: 66

5.8. Seguridad Alimentaria: 67

5.9. Participación y Seguridad: 68

5.10. Economía: 69

1.5. Institucionalidad para el desarrollo 72

1.6. Principales potencialidades yproblemas 76

Fortalezas 76

Debilidades 76

Oportunidades 77

Amenazas 77

I. Plan de Desarrollo del Municipio 78

1.1. Planes de Zonas Territoriales 79

1.7. Visión compartida 127

1.8. Líneas y objetivos estratégicos y ejes temáticos de desarrollo territorial 128

1.1. Plan de Inversión Multisectorial y Plurianual (PIMP) 147

1.1. Plan de Inversión Municipal Anual (PIMA) 192

I. Organización para la gestión del plan 198

1.1. Organización social comunitaria 198

1.2. Organización Municipal/ESTRUCTURA MUNICIPAL 199

1.3. Papel institucional 200

1.4. Gestión de recursos 200

1.5. Plan de comunicación 200

1.6. Viabilidad 203

1.7. Limitantes y riesgos.....203

II. Costos y financiamiento.....204

2.1. Costos 204

III. Seguimiento y evaluación.....206

3.1. Seguimiento.....206

3.2. Evaluación 208

6. CONCLUSIONES 210

7. BIOGRAFÌA.....211

8. ANEXOS 212

ANEXO #2 FOTOGRAFIAS DE LA ETAPA LINEA BASE 212

ANEXO #3 CERTIFICACIONES 218

ANEXO #4 PLANES DE TRABAJO, MAPA ZONAL, ETC. 221

Resumen Ejecutivo

A mediados de los años noventa se inician las primeras experiencias de planificación territorial en el país, siendo la primera experiencia en el municipio de San Marcos, Ocotepeque (93-95). Durante el año 1998, bajo el auspicio del FHIS se realiza en todos los municipios del país la elaboración de Planes de Desarrollo Municipal, como una primera experiencia de planificación municipal en forma ordenada y generalizada, desde el nivel gubernamental, teniendo como base la Ley de Municipalidades,

El municipio de Santa Cruz se ha visto atrasado en implementar la metodología de planificación, entre los años 2002-2006 se inició este proceso por primera vez impulsado por instituciones presentes en el municipio como CARE y la municipalidad habiendo una buena voluntad por parte de las autoridades locales, pensado en el debido seguimiento al mismo por las nuevas corporaciones, pero no fue así, por lo tanto el desarrollo del municipio se ha retrasado por tomar decisiones incorrectas y no en base a las necesidades de los habitantes.

Las autoridades actuales conocen la importancia de contar con una herramienta de planificación con participación ciudadana que les permita visualizar el futuro de los habitantes de una manera oportuna, superando problemáticas fuertes y a la vez contando con una visión compartida en el municipio:

en el marco de la satisfacción de las necesidades de la población se retomó la metodología de planificación a nivel de Municipio partiendo de la identificación de problemáticas comunitaria visualizadas desde 14 diferentes perspectivas para la formulación de propuestas de proyección para mejorar las condiciones de vida de la población a nivel local comunitario para luego fortalecer la prestación de servicios municipales a través de la construcción de una visión municipal ” Ser un Municipio con una Infraestructura adecuada, fortaleciendo la Producción mediante buen uso de los recursos naturales, acceso a la salud y Educación de calidad, promoviendo la Seguridad ciudadana y el turismo cultural, aplicando principios, valores y la inclusión social para garantizar mejores condiciones de vida en nuestra población”

” de manera incluyente en coordinación interinstitucional con la presencia de diversos actores locales para establecer líneas de dirección estratégicas, temáticas distribuidas de la siguiente manera:

Proyectos estratégicos Priorizados por línea estratégica en el PIMMP

No.	Líneas Estratégicas	# Ideas de Proyectos
1	Municipio con una Infraestructura Adecuada	22
2	Potenciando la producción con el buen uso de Recursos Naturales	19
3	Garantizando la Salud	16
4	Educación de Calidad	14
5	En un ambiente de Seguridad Ciudadana	10
6	Promoviendo el Turismo Cultural	9
Total		**90**

I. INTRODUCCIÓN

El Documento que a continuación se presenta contiene el resultado de la **Planificación para el Desarrollo Municipal** del Municipio de **Santa Cruz, Lempira** construida con base en la metodología de Planificación impulsada por el Proyecto FOCAL II que parte de una experiencia piloto desarrollada en el Consejo Intermunicipal Higuito, las características principales de este tipo de proceso es la inclusión de los diversos actores sociales partiendo de la estructura de base comunitarias, la necesidad de planificar el desarrollo Municipal tiene su causa en la problemática latente en nuestro país donde las acciones en beneficio de la población han sido monopolizadas por los entes gubernamentales y se ve el desarrollo de forma descendente con soluciones a problemáticas vistas de arriba asía abajo sin antes conocer la realidad social y mucho menos los entornos rurales donde la voz del pueblo ha sido ignorada es por ello que el interés que predomina en el proceso versó en conocer el contexto social como variable independiente de las condiciones interculturales que se desarrollan en el cada una de las comunidades de dicho ambiente social para iniciar con una planificación ascendente que conozca de la realidad de los pueblos, metodológicamente se desarrollaros diferentes etapas que contribuyeron a éxito del proceso iniciando con la aplicación de una Línea base censal para construir una información actualizada del entorno Municipal que posteriormente se convertiría en la herramienta de proyección social en los Planes de Desarrollo Comunitario PDC, fortaleciendo las estructuras zonales en los PZT y con ello sentar una base de acciones transformadoras a nivel de Municipio con la construcción de una visión compartida que refleje el deseo de todos y todas interesados en el desarrollo del mismo como insumo fundamental para la construcción del PEDM y posteriormente condensar las ideas de proyecto de los diferentes niveles de planificación para presupuestar el desarrollo de las actividades dentro del Plan de Inversión Municipal Multisectorial y Plurianual en el nivel Zonal, estratégico fortalecido con la revisión de otros planes sectoriales y con ello reflejar el cumplimiento de nuestro objetivo principal a nivel de territorio que es el de Coordinar el desarrollo municipal, fortaleciendo las estructuras comunitarias a

través de metodologías participativas incluyentes para vivificar el liderazgo y la descentralización de acciones Comunitarias, estableciendo alianzas estratégicas institucionales en función del logro de los objetivos y metas del proceso, generando un impacto social con el empoderamiento de los diversos actores locales, la distribución de los capítulos es la siguiente:

- Capítulo I marco de referencia: el contenido de este capítulo hace referencia a las diversas situaciones a nivel de Municipio Como se Historia, Geografía, Contexto Biológico, Justificación, Beneficiarios del proceso, metodologías Implementadas y periodo de ejecución

- Capítulo II Diagnostico Socioeconómico del Municipio, en este capítulo se enuncia la realidad Municipal con información Socioeconómica resultado de la Línea base Municipal de igual forma la infraestructura y cobertura de la misma, Institucionalidad, Problemáticas y potencialidades.

- Capítulo III Plan de Desarrollo Municipal, el capítulo contiene la estructura y resultados del proceso de formulación de PDM-OT en los diferentes niveles de planificación como ser Comunitario, Estratégico, Zonal y de Inversión.

- Capítulo IV Organización para la Gestión del Plan, se refleja las capacidades instadas durante el proceso en cada una de las etapas, así como el papel institucional y gubernamental para la continuidad del Plan.

- Capítulo V Costos Financieros, de acuerdo a la estructura y enfoque de los proyectos se definen programas Municipales que dependerán de los financiamientos Locales y Externos.

- Capítulo VI Seguimiento y Evaluación, se definen los instrumentos y entes encargados del seguimiento y la evaluación del Plan.

II. JUSTIFICACIÒN

La planeación es una tarea fundamental de todo buen gobierno local, complejos y profundos cambios que vive una sociedad en un espacio y plazo determinados.

En este contexto es de primordial importancia el que las autoridades municipales de Santa Cruz, Lempira cuenten con una herramienta de trabajo que les permita planear el desarrollo local, analizando proyectos a futuros que la población demanda. Ningún diagnóstico social permanece estable en el tiempo. Por eso proyectar las tendencias causas profundas que los provocan.

El esfuerzo conjunto que han realizado la mancomunidad MANCURISJ, con el apoyo técnico de la Cooperación de Japón (JICA), FOCAL IV, La Municipalidad de Santa Cruz, Lempira, las ONGS y las estructuras comunitarias, resulta verdaderamente pertinente porque toma como eje central del proceso de planeación a la dinámica poblacional y a la participación de la sociedad en su conjunto. se propone. Pero son las autoridades municipales, las primeras responsables de hacer que cualquier proyecto llegue a su destino, y que los procesos de desarrollo social se realicen mediante una planificación estratégica.

Involucrarse en el proceso metodológico para la realización de los Planes de Desarrollo Municipal, que se basa en el enfoque Seikatsu Kaizen “Mejoramiento de Vida” con un procesos ordenado y continuo de desarrollo y mejoramiento a nivel comunitario más allá de las problemáticas individuales, partiendo de la identificación de problemas, organización para la búsqueda de soluciones, implementación de soluciones y reflexión del proceso. Metodológicamente se aplican tres etapas Levantamiento y digitación de Indicadores de Línea Base, Realización de los Planes de Desarrollo Comunitario (PDC) y Consolidación de los Planes de Desarrollo Municipal.

III. OBJETIVOS

IV. OBJETIVOS

4.1. OBJETIVO GENERAL

Lograr de forma participativa la elaboración de un Plan de Desarrollo Municipal, en el marco internacional de los Objeticos de Desarrollo Sostenible “ODS”, Visión de País y Plan de Nación, como base para la gestión de procesos en la lucha contra la pobreza, conociendo y midiendo los avances en materia de desarrollo local, que sirva como insumo para el Plan de Desarrollo Municipal.

4.2. OBJETIVOS ESPECIFICOS

- Involucrar los diversos actores sociales para la realización de la Etapa de ¨Levantamiento de Línea base¨, consolidar los Planes de Desarrollo Comunitarios y zonales.
- Conocer la realidad local en materia de desarrollo socioeconómico y demográfico del municipio a través del análisis de indicadores de Línea Base, así como las principales problemáticas y potencialidades mediante el análisis comunitario en los PDC.
- Medir el cumplimiento de indicadores conforme la normativa en el marco de los Objeticos de Desarrollo Sostenible “ODS”, Visión de País y Plan de Nación.
- Cumplir con las (4) etapas de la metodología de Formulación de Planes de Desarrollo Municipal con enfoque en Ordenamiento Territorial en seguimiento al acuerdo de Junta directiva de MANCURISJ

I. Marco de Referencia

1.1. Antecedentes históricos

El municipio de Santa Cruz cuyo nombre se deriva de la palabra Curicumki o Guasabasque que quiere decir Santa Cruz entre bosques, fue creado en 1927 como pueblo de auxiliatura porque era perteneciente a Erandique de 1927 atrás. La mayor parte de la población profesa la religión católica. Sin embargo, coexisten varios grupos religiosos.

Las principales celebraciones del Municipio de Santa Cruz, están referidas al tema religioso:

- 02 de Febrero Feria de la Virgen de Candelaria.
- 03 de Mayo La fiesta de la Cruz
- 13 de Junio Día de San Antonio por el ganado que poseen
- 20 de Julio Muerte del Cacique Lempira
- 02 de Noviembre Día de los Santos
- 12 de Diciembre Feria de la virgen de Guadalupe

Sin embargo es importante destacar que la población por su característica de ser representan un 80% a la Etnia Lenca.

Creencias antiguas

Creen en la existencia del duende, la sucia o siguanábana, y los entierros para que sean rumbosos o buenos para ellos tienen que llevar la insignia de la vara alta o bastón de Moisés, cuando llueve se enciende muñega (estiércol de vaca) para ahuyentar los rayos, en los malos espíritus, en la existencia del cadejo, en las cabañuelas.

Tradiciones y Costumbres

El Baile del garrobo, La quema del toro fuego para las ferias, El chilate de maíz y maicillo con dulce, la elaboración de la chicha y atol chuco, pedimentos para los matrimonios, celebración del viacrucis para semana santa, las posadas en la

temporada navideña, encuentros de imágenes por los católicos en las ferias, El Pago de Santa Tierra, La Vestimenta, El Calzado, Las Moliendas, La Carrera de Pato, La Mayordomía, Veneración de los Santos, Recibimiento de pólvora para las ferias, altares de comidas para el día de los santos, Repique de campanas en honor a los difuntos, alboradas en las ferias, realizar 9 días de novena en honor al difunto después del entierro y cada año.

La temática cultural es conservada en pequeños rasgos con la vestimenta utilizada por parte de los habitantes de la zonas de tierra adentro en la población que conserva el interés de mantener sus costumbres intactas y en su gran mayoría se desvaloriza este tipo de acciones por el mundo acelerado y los avances tecnológicos que trascienden fronteras y destruyen culturas por lo que el 20 de julio para muchos significa un día especial ya que se fortalece la cultura con la celebración del día de Lempira sinónimo de valentía garante de heroísmo y para muchos de los pobladores de este Municipio Héroe Nacional.

Curiosidades

Un árbol grande (ceibo) en el parque, tiene una iglesia con una sola torre, en la entrada del municipio hay dos cementerios, las piedras chachas, el cerro Las Chiches.

Atractivos Turísticos

El poso de la virgen, Balneario El Tucán, La Laguna de La Lima en la comunidad de La zona, aldea San Pedro, Cascada La chorrera en la comunidad de San José, Candelaria, Quebrada de agua caliente en la comunidad de San José, Pajapas, El Cerro de Eraute y su Historia, La Iglesia Católica, La Cruz de Piedra en el Barrio

Llano grande centro urbano, Rio San Pedro en el caserío El Perol Centro Urbano, El Parque Central del municipio:

Desde su fundación datan los siguientes alcaldes municipales.

1927	=	Purificación Pineda
1928	=	Leocadio Sánchez
1929	=	Gregorio López
1930	=	Gregorio López
1931	=	Acribental Hernández
1932	=	Salvador Hernández
1933	=	Lucio Gómez
1934	=	Herminio Miranda
1935	=	Claudio López
1936	=	Jorge Sánchez
1937	=	Salvador Hernández
1938	=	Salvador Hernández
1939	=	J. Cruz Hernández
1940	=	Claudio López
1941	=	Pedro Sánchez
1942	=	Pedro Sánchez
1943	=	Herminio Miranda
1944	=	Herminio Miranda
1945	=	Santos Gómez
1946	=	Víctor Hernández
1947	=	Herminio Miranda
1948	=	Noe Maximinio Muñoz
1949	=	Noe Maximinio Muñoz
1950	=	Pedro Sánchez
1951	=	Lucio H. López
1952	=	Víctor Hernández León

1953	=	Herminio Miranda
1954	=	Salvador Hernández Castro
1955	=	Sacarías Hernández Castro
1956	=	Sacarías Hernández Castro
1957	=	Sacarías Hernández Castro
1958	=	Noe Maximinio Muñoz
1959	=	Noe Maximinio Muñoz
1960	=	Salvador Hernández Castro
1961	=	Sacarías Hernández Castro
1962	=	Sacarías Hernández Castro
1963	=	Sacarías Hernández Castro
1964	=	Ermitaño Hernández Castro
1965	=	Segundo Jacinto López
1966	=	Segundo Jacinto López
1967	=	Segundo Jacinto López
1968	=	Reginaldo Muñoz Castro
1969	=	Reginaldo Muñoz Castro
1970	=	Reginaldo Muñoz Castro
1971	=	J. Carmen Hernández
1972	=	J. Carmen Hernández
1973	=	J. Carmen Hernández
1974	=	J. Carmen Hernández
1975	=	Domingo Hernández Valentín
1976	=	Domingo Hernández Valentín
1977	=	Domingo Hernández Valentín
1978	=	Domingo Hernández Valentín
1979	=	Domingo Hernández Valentín
1980	=	Espiridión Hernández López
1981	=	Rubén Hernández
1982-1985	=	José Padías Gonzáles

1986-1990 = David Hernández

1991-1994 = José Santos Pineda

1995-1998 = Mardonio Hernández Jacinto

1999-2002 = Miguel Hernández

2003-2006 = Justo Sánchez Hernández

2006-2010 = Pablo Hernández

2010-2014 = Mardonio Hernández Jacinto

2014-2018 = Lic. Jose Edman Muñoz Gómez

2018-2022 = Guzmán Antonio Castro Hernández

2022-2026 = Guzmán Antonio Castro Hernández

El caso urbano ha superado en gran cantidad las necesidades similares que carecía con el área rural, actualmente cuenta con:

- Energía Eléctrica
- Oficina del Registro Nacional de las Personas
- Una Posta Policial
- Mercado Municipal moderno construido en el año 2022
- Jardín de niños
- Centro de Educación Básica
- Iglesia católica y Evangélicas
- Centro Integral de Salud (CIS)
- Clínica odontológica
- Biblioteca Municipal
- Campo de futbol
- Parque Infantil Vida Mejor
- Purificadora de Agua

.

Patrimonio:

En el municipio de Santa Cruz se encuentra localizada la fecha de la Iglesia Católica y el Antiguo Palacio Municipal el cual esta en la etapa de Remodelación, estas edificaciones datan desde hace muchos años, en la municipalidad se encuentra una

campana la cual remonta de muchos años los cuales pueden ser considerados por la municipalidad para su restauración y conservación.

Actividades Económicas de la Población

Cultivos Anuales:

Representan el total de la explotación en un 90%, siendo esta la principal actividad dentro del municipio. En comparación con el resto del departamento de Lempira. Además, en el municipio se producen diferentes rubros entre ellos granos básicos y el sorgo forrajero, también se conforman una gran variedad de productos que son consumidos principalmente por los habitantes del centro urbano y aldeas de Santa Cruz.

Estos productos son cultivados por pequeños y medianos agricultores, entre los cuales se destacan la producción del café, y el cultivo de granos básicos como maíz, frijoles, chinapopos, hortalizas, frutales, papa, yuca, camote, chile, patastes, valeriana, repollo, tomate, pepino, zupte (una variedad del aguacate), ayote y pipian, todos son para el consumo y abastecimiento a nivel local en época de cosecha.

Otros Cultivos:

Dentro del municipio se encuentran las siguientes plantaciones según su especie: destacándose entre ellos banano, plátano, yuca, café, naranja, aguacate, mango, marañón, piña, moras, durazno, manzanilla, en mayor escala solo en la aldea Pajapas.

Pastos Cultivados:

En este rubro podemos mencionar que los pastos existentes son de origen natural ya que las personas dedicadas al rubro ganadero pastorean en zonas naturales de vocación forestal, por lo que muy poco se ve de pastos cultivados de manera sistemática por el hombre.

Pastos Naturales:

La distribución de las lluvias en el municipio tiene una influencia marcada en el

manejo del pastizal natural.

La mayor parte de la explotación de la tierra se realiza por medio de campesinos asociados que suelen juntarse con los mismos miembros de la familia

1.2. Ubicación Geográfica

Influencia del Plan de Desarrollo Municipal en todo el municipio

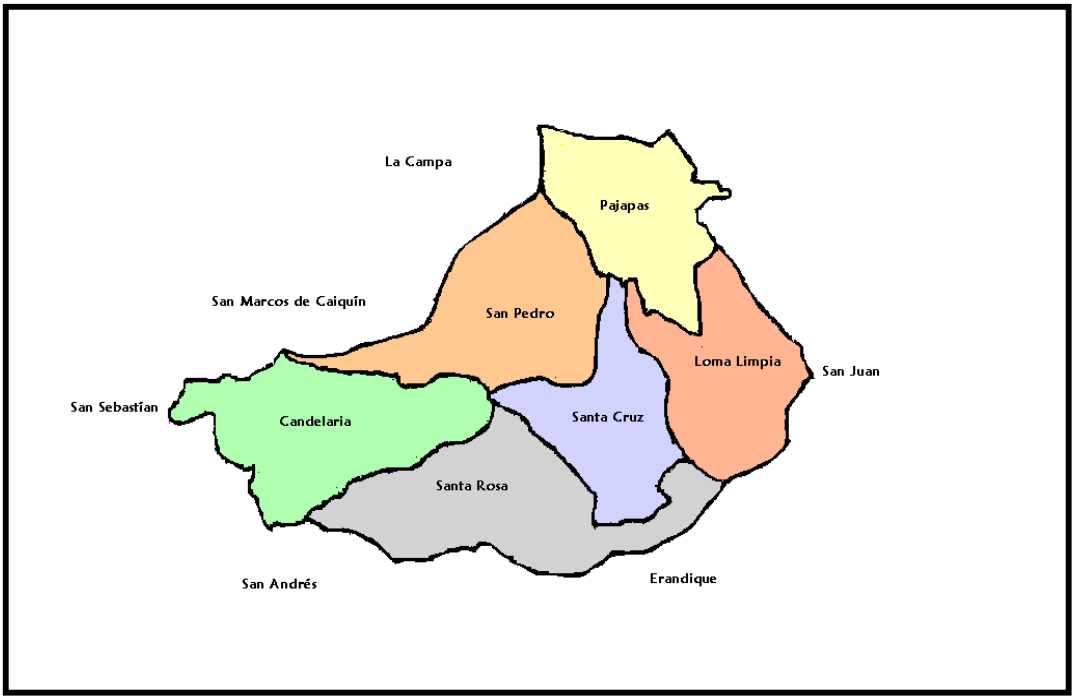

El Municipio de Santa Cruz, limita al Norte, con el Municipio de La Campa y Belén, Lempira, al Sur, con San Andrés y parte de Erandique, al Este, con San Juan, Intibucá, al Oeste, parte del Municipio de San Andrés y San Marcos de Caiquín, y cuenta con una extensión territorial de 148.9km2

La población del municipio en total 7618 habitantes de los cuales 3882 son mujeres y 3736 hombres

Influencia del Plan de Desarrollo Municipal en 6 aldeas y 64 caseríos de todo el municipio que se detallan a continuación:

Aldeas	Caseríos/Barrios
Santa Cruz Centro (Casco Urbano)	Agua Escondida
	San Sebastián
	El Matazano
	Las Aradas
	Las Pozas
	Quetiquer
	Eurate
	Agua Caliente
	San Pedro
	El Perol
	Las Cruces
	LLano Grande
	Tierra Blanca
	La Tejera
	Buena Vista
	Bella Vista
	La Batalla
	El Centro
	El Calvario
Candelaria	Cacahuatal
	El Pilón
	Jocomico
	La Cuchilla
	La Cuesta de Coto

	San José
	Candelarita Centro
Loma Limpia	El Callejón
	Esquimpara
	Las Palmas
	Linderos
	Meyangual
	Santa Ana
	Los Naranjos # 1
	Los Naranjos # 2
	Loma Limpia Centro
Pajapas	El Carrizal
	El Naranjo
	El Palomar
	San José
	Santos Domingo
	Tambla
San Pedro	San Antonio
	San Isidro
	San Pedrito
	Santa Lucia
	Tejeras
	La Zona
Santa Rosa	El Carrizalito
	El Arenal
	El Jocón
	El Rancho
	El Tondolo
	La Placita

	La Cañadas o Tierra Blanca
	San Antonio
	Santa Rosita
	Santo Tomás
	Las Mesitas
	Nueva Jerusalén
	Las Crucitas

1.3. Contexto Biofísico

Topografía:

Se presenta una variedad de curvaturas montañosas que definen el relieve del municipio en un paraje de diversas naturalezas concentradas en fauna y flora así como la fertilidad inmersa en cada rincón boscoso de sus planicies y pendientes su topografía es quebrada en un 80% lo que representa el altiplano del Municipio de Santa Cruz.

Hidrografía:

Debido a su ubicación geográfica y sus características topográficas posee una gran riqueza en agua destacándose el río Concepción que nace en la aldea de San Pedro, el río Las Cañadas que parte de Santa Cruz y baña la aldea de Candelaria, el río Santa Rosita, río Las Pitas, río Coto, río Petuncara, río Jocomico. Posee algunas quebradas entre ellas: quebrada el carrizal, el hueso, el matasano, santo domingo, estas en la aldea de Pajapas, quebrada el mal paso, el coyol baja de la montaña de la lima, quebrada lempita que divide la Campa y Santa Cruz por partes, quebrada el cute, la batalla, la piedra rosada, san Gabriel, el Santulin, el Chanchuy y quebrada el cuche entre otras.

Clima

Las temperaturas son relativamente templadas, cálidas y frías, a menudo se forman nubes, la humedad que se condensa de las mismas impide que el suelo se seque, el clima es de sabana o lluvia y es lluvioso de mayo a octubre.

La temperatura promedio anual es de 18º C. mínimo y una máxima de 27º C. anual, el promedio de humedad relativa anual es de 67%, los meses más lluviosos son mayo, junio, julio, agosto, septiembre y octubre los más secos es abril y marzo, los más fríos es noviembre, diciembre, enero y febrero

Suelos

Los suelos que presenta el municipio de Santa Cruz son variables, predominado más el de carácter franco arcilloso.

Por otra parte, existen suelos que históricamente han sido rocosos y en un 80% son vocación forestal y ganadera.

En la aldea Santa Rosa predomina el barro materia prima indispensable para la industria artesanal.

Características Biológicas

Zonas de Vida

En el municipio todavía se conserva mucho bosque de conífera, robledales, liquidámbar y encinales, además de otras especies florales como malcingo blanco y amarillo, san Sebastián, matazano, macuelizo, guano y guaruma.

Flora

Pino, roble, flor de izote, liquidámbar, mapoleon, geranio, rosa, clavel, hongos comestibles.

Fauna

Con respecto a este recurso en el municipio se cuenta con las especies de animales y aves como ser: Venado cola blanca, conejo, cusucos, guatusas, ardillas, tepezcuincle, coyotes, cerdo de monte, serpientes (cascabel, coral, boa sumba, bejuquila, mica), lagartija, gato de monte, tacuazin, taltusa, Sinsonta, chorcha, pajaro carpintero, pericos, godorniza, gualchoca, zanate, golondrinas, palomas, tortolas, gorrion (colibri), pico navaja, urum, las chicas, Gavilan, pajaro leon, torogoz, pucullo y urupa.

Relaciones Sociales

En el municipio la mayoría de habitantes son participes de procesos implementados por la municipalidad en conjunto con las instituciones presentes y de esta manera se logra una buena interacción social.

Formas de Organización

Santa Cruz cuenta con sus propias organizaciones conformadas por líderes en cada una de las comunidades de las cuales podemos mencionar:

Codeco (Comité de Desarrollo Comunitario)

- Comité organizador que vigilan los procesos que son llevados a sus comunidades y son los encargados del seguimiento en cada uno de ellos de esta manera impulsando el desarrollo de su territorio.

Junta de Agua

- Son las responsables de la ejecución, administración y mantenimiento de los sistemas de agua potable, Juegan un papel muy importante ya que ellos se encargan de vigilar que el servicio del agua sea de calidad y gestionan a través de autoridades locales e instituciones presentes para mantener el buen funcionamiento de los proyectos de agua.

Asociación de Padres de Familia

- Esta organización en todo municipio es clave ya que la educación depende en gran parte de ellos que gestionan los recursos (maestros) vigilan y apoyan las actividades de dicho sector.

Cajas Rurales

- La economía es algo muy delicada en este municipio por eso desde hace varios años se han implementado estas organizaciones locales que brindan prestamos comunitarios y a la vez ellos mismos vigilan por la sostenibilidad de las cajas.

Aeco (Asociación de Educación Comunitario)

- Encargados de vigilar a los maestros para que cumplan con las actividades del centro educativo correspondiente, y hacer efectivo el pago mensual de cada maestro.

Comité de Transparencia

- Vigilan que los procesos y proyectos implementados por la municipalidad se hagan en total transparencia ya que son fondos públicos y se deben reflejar en las rendiciones de cuentas datos reales para la sociedad civil.

Comisionado Municipal

- Vigilan y participan en procesos que implemente la municipalidad u otro ente rector que no perjudiquen el bienestar de la población en el municipio

Mesa de Seguridad Ciudadana

- Vigilan la calidad de seguridad a la ciudadanía, como así participar y apoyar actividades para combatir la violencia existente en el municipio.

Comités SAN

- Son organizaciones comunitarias encargadas de promover acciones de seguridad alimentaria nutricional en sus comunidades, con la gestión de proyectos y facilitar apoyo en el seguimiento en la implementación de proceso de desarrollo en sus comunidades con instituciones a fines del municipio

Red de Mujeres

- Formados por grupos, emprendimientos y microempresas de mujeres del municipio impulsando la gestión de proyectos para fortalecer el recurso local mediante procesos de participación, equidad de género, toma de decisión, acceso a los recursos y capacitación.

Club Deportivos

- Grupos de jóvenes organizados que impulsan actividades recreativas en el municipio manteniendo una vida activa, de lo cual gestionan patrocinios a dichos eventos.

Red Voluntarios de Salud

- Promover las mejores prácticas en salud, alimentación y nutrición a través de consejería con grupos de AIN-C a nivel comunitario con énfasis a la población menor de 5 años en coordinación con las instituciones a fines en el municipio

Religión

En cuanto a este tema en el municipio predomina la religión católica en un 70% y el resto que representa el 30% perteneces a la comunidad de evangélica y libres pensadores

Formas de Recreación

Campeonatos de Futbol

Estos eventos son impulsados en su mayoría por la juventud ya que es un medio de liberarse de las acciones negativas en el Municipio y mantener la vida activa diaria.

Día de plaza: Esta actividad se lleva a cabo en los días domingos en el centro urbano del municipio donde se puede encontrar venta de comida, granos básicos, productos de achinería, celebraciones religiosas, en un ambiente totalmente sano muy concurrido por la población.

Ferias Patronales: Eventos grandes implementados por la religión católica en cada año donde se hacen una variedad de actividades para todas las edades de la

población entre ellas se puede mencionar:

- Celebraciones Religiosas (Misa)
- Convivios entre mayordomos coordinadores de las ferias
- Encuentros deportivos con otros municipios
- Elección y coronación de reina de la Feria
- Jaripeos
- Juegos (tiro al blanco, naipes, baile del trompo,)
- Fiestas bailables
- Encuentro de imágenes por los católicos
- Alboradas y repique de campanas por los católicos
- Show de luces artificiales
- Recibimiento de pólvora por católicos
- Baile del garrobo y quema del toro fuego por los católicos
- Carrera de patos por los católicos
- Carreras de Cinta con caballo
- Carrera de encostalados

Eventos culturales: Actividad realizada más que todo en el mes de julio en honor al cacique Lempira donde se hacen elección de la india bonita, noches culturales, dramas, teatro de la muerte de Lempira, venta de comidas y bebidas típicas (Tamales de frijoles, yuca con chicharrón, chicha, atol de piña etc.), desfile de antorchas y trajes típicos, globos volantes al aire y fiestas bailables.

4.3. ESTRATEGIA DE TRABAJO

Para el desarrollo y ejecución de la primera Etapa ¨Censo Demográfico y Socioeconómico Municipal ¨Levantamiento de Línea base¨ del Proyecto de formulación de Planes de Desarrollo Municipal¨, se tomó a bien incluir la propuesta de trabajo asociada, donde los actores principales dentro del proceso son cooperantes, que poseen una visión compartida en pro del desarrollo de los Municipios, dentro de la propuesta tenemos la valiosa cooperación de: FOCAL, MANCURISJ, VISIÓN MUNDIAL liderado por la MUNICIPALIDAD.

Marco Internacional:

Actores Clave:

Estrategia Adicional (Filtros de control de calidad)

4.4. ETAPAS DEL PROYECTO PDM.

Línea Base:

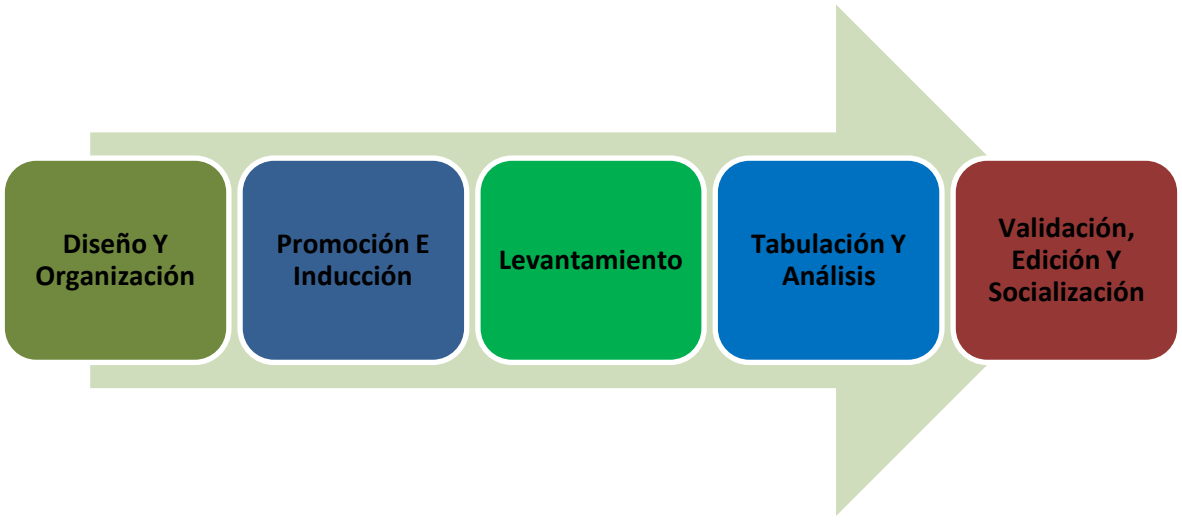

Etapas Generales del PDM Fase Actual:

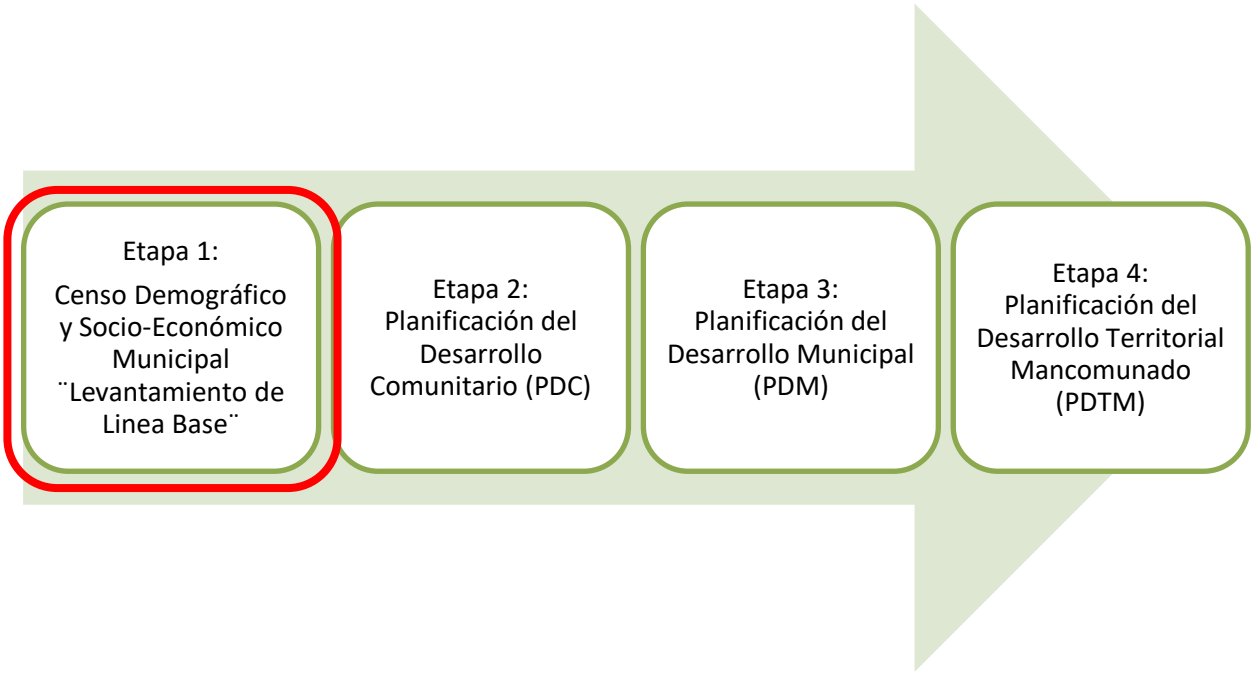

4.5. ACCIONES DE IMPLEMENTACION: Censo demográfico y socio-económico municipal ¨levantamiento y tabulación de línea base.

Diseño y Organización

Presentación, análisis y revisión con los Alcaldes

Identificación, selección y contratación de equipo técnico

Diseño, Preparación y Capacitación

Promoción e Inducción

Firma de Cartas de Compromisos y Plan de trabajo

Comunicación, Selección y Capacitación de Líderes Comunitarios

Preparación de Croquis y Listado de Jefes de Hogar

Levantamiento

Realización de Jornadas de Levantamiento de Boletas (Lideres)

Revisión de Boletas (Líder Coordinador)

Supervisión y Seguimiento (Técnico Municipal)

Re levantamiento en los casos necesarios (Lideres)

Tabulación y Análisis

Revisión de boletas e información levantada por comunidad (Facilitador)

Tabulación de los datos (Facilitador)

Preparación de cuadros de salida y elaboración cuadro de línea base (Facilitador)

Análisis de resultados y elaboración informe borrador (Facilitador)

Socialización y Validación

Validación de resultados (Líderes y Autoridades / Facilitador)

Corrección, revisión y estilo (Coordinador)

Edición y Transferencia

Edición de documento.

Socialización, entrega documento en cabildo abierto

4.6. FASES DE EJECUCIÓN: CENSO DEMOGRÁFICO Y SOCIO-ECONÓMICO MUNICIPAL ¨LEVANTAMIENTO Y TABULACIÓN DE LÍNEA BASE¨

FASE I	• Equipo técnico de la UTI empoderado del proceso de elaboración de Planes de Desarrollo Municipal (PDM).
FASE II	• Respaldo politico y tecnico para el acompañamiento al proceso de elaboración de Planes de Desarrollo Municipal (PDM) de las Corporaciones y técnicos Municipales.
FASE III	• Respaldo y acompañamiento de las instituciones presentes en cada municipio para desarrollar el proceso de elaboración de Planes de Desarrollo Municipal (PDM).
FASE IV	• Inicio de la Primera Etapa: Censo Demografico y Socioeconómico Municipal "Levantamiento y Tabulación de Linea Base".

1.4. Beneficiarios

La cantidad de habitantes que incluye este proyecto es la población comprendida entre las 6 aldeas, 56 caseríos y 08 barrios siendo un total de 7618 directos y 1747 hogares de manera indirecta, serán beneficiados en todos los proyectos realizados y por realizar a según sus necesidades, el aporte de los habitantes es equivalente a un nivel bajo en cantidad de dinero y en mano de obra o recursos locales a un nivel medio, y para contar con los aportes comunitarios son ellos los que siempre toman sus propias decisiones ya que autoevalúan la capacidad de llevar a cabo los proyectos y darles la sostenibilidad que le corresponde a cada uno de ellos a nivel de comunidad.

Metodología

La Ruta Metodológica pasa por diferentes Etapas, Fases y Procesos para llegar a la consolidación del PDM-OT:

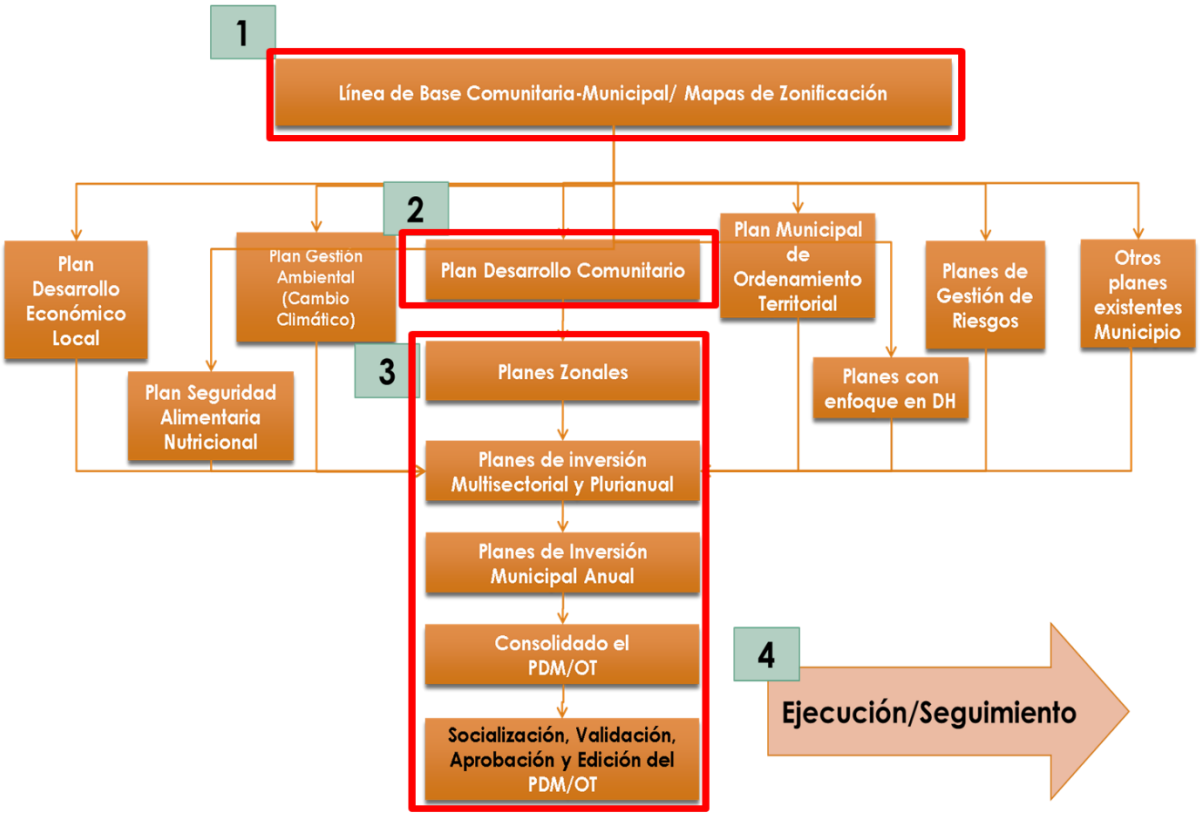

Levantamiento de indicadores socioeconómicos de línea de base.

Es toda la información socio demográfica y económica, de un municipio, que se obtiene, mediante una boleta que contiene un conjunto de indicadores (Demográficos, Salud, Educación, Fuerza de Trabajo, vivienda, Participación, Seguridad y Servicios Públicos) que se levanta en las comunidades, y que representa el punto de partida para en lo sucesivo medir el desarrollo, de un territorio o población.

Líderes comunitarios en compañía de técnico Municipal son los encargados del levantamiento de información.

Planificación del desarrollo comunitario (PDC).

Con los indicadores ya establecidos, se puede empezar a planificar a nivel de comunidad, priorizando proyectos según el análisis de indicadores y problemáticas comunitarias para la formulación de los (PDC).

Se desarrolla asambleas comunitarias para la formulación de ideas de proyecto con base en el enfoque de Mejoramiento de vida (seikatsu Kaizen), donde las Comunidades realizan su Plan de Desarrollo Comunitarios (PDC) en base a las frecuencias simples e indicadores obtenidos en levantamiento de Línea de Base.

Planificación de desarrollo municipal (PDM)

Con base en los **Planes de Desarrollo Comunitario** (PDC), se conforman los **Planes Zonales Territoriales** (PZT)) para luego revisar, formular o reformular el **Plan Estratégico de Desarrollo Municipal**, así como revisar otros planes sectoriales y consolidar el **Plan de Inversión Municipal Multisectorial y Plurianua**l (PIMP) de los posteriores Años como base fundamental para la construcción de los **Planes de Inversión Anual** (PIMA), presupuestando los costos que tendrán la realización de los proyectos de inversión Municipal con un enfoque en el Ordenamiento del Territorio.

Líderes Comunitarios y Equipos técnicos Municipal-Mancomunidad consolidan los diferentes niveles de planificación realizados durante el proceso. Teniendo como resultado los **Planes de Desarrollo Municipal** (PDM)

Aspecto Comunitario

La COMUNIDAD con apoyo de la Municipalidad, son las que participan en los procesos de planificación del desarrollo, impulsados desde el proyecto PDM-OT; en el levantamiento de la Línea Base, en la elaboración de Planes de Desarrollo Comunitario (PDC), Plan de Desarrollo Municipal (PDM) e implementación de proyectos.

Aspecto Municipal

La Municipalidad en acompañamiento de la Mancomunidad MANCURISJ, es el ente ejecutor del proyecto encargado del seguimiento de las metodologías para el buen desarrollo del proceso, así como la asignación de recursos; humano, técnico y financiero.

Aspecto Mancomunidad

La Mancomunidad MANCURISJ juega un papel clave ya que es la encargada de liderar el proceso a través de la asistencia técnica en los Municipios y la coordinación institucional, con la asesoría de la SGJD/JICA-FOCAL 4, brindando talleres de capacitación, seguimiento y acompañamiento técnico en los Municipios Territorio MANCURISJ.

Etapa preparatoria

Metodológicamente el proceso inicio con socialización y aprobación por corporación municipal en el año de 2012, luego se dio inicio a la etapa de levantamiento de indicadores socioeconómicos de línea base llenando una boleta de información socio económica demográfica para obtener la información de población existente en el municipio el periodo duro de octubre a noviembre de 2014 basándose a esta información se formularon los planes de Desarrollo Comunitario en el año de 2015 en este mismo año se formularon 3 planes zonales de acuerdo a la distribución territorial organizándose la zona Alta, Media y Baja y conformando los consejos zonales encargados de dar seguimiento al PZT por cada zona, con la participación de líderes e instituciones se reformulo la visión Municipal pensando en resolver las problemáticas fundamentales del municipio con la articulación de acciones concretas en función del cumplimiento de las líneas estratégicas, como resultados de cada una de las etapas se formularon diversas ideas de proyecto que pasarían luego de su respectiva priorización a los PIMP distribuidos en zonales estratégicos y sectoriales, y formulación de propuesta del PIMA.

1.7 Período

La ejecución del Plan de Desarrollo Municipal (PDM-OT) es a partir del periodo del año 2023 hasta el año 2030 con una duración de 7 años, según cronograma y proyectos establecidos en el Plan de Inversión Municipal Multisectorial Plurianual considerando las áreas temáticas y de desarrollo.

Total, de proyectos priorizados en el PDM: **772**

ZONA BAJA:

PERIODO DE EJECUSIÓN DE PROYECTOS									
Departamento:	Lempira			Municipio:	Santa Cruz				
Proyectos:	**145.00**								
		Linea de tiempo para ejecusión de Proyectos por Año del PIMMP							
Descripción del Programa	N° de proyectos	2023	2024	2025	2026	2027	2028	2029	2030
Programa de Desarrollo Social	48	0	20	24	28	22	8	6	0
Programa de Desarrollo Productivo	32	0	11	23	18	9	4	4	0
Programa de Desarrollo Ambiental y OT	35	0	13	18	15	10	6	5	0
Programa de Infraestructura	30	0	15	18	17	14	14	11	0
Otros Programas	0	0	0	0	0	0	0	0	0
TOTAL	**145**	0	59	83	78	55	32	26	0

ZONA MEDIA:

PERIODO DE EJECUSIÓN DE PROYECTOS									
Departamento:	Lempira			Municipio:	Santa Cruz				
Proyectos:	**223.00**								
		Linea de tiempo para ejecusión de Proyectos por Año del PIMMP							
Descripción del Programa	N° de proyectos	2023	2024	2025	2026	2027	2028	2029	2030
Programa de Desarrollo Social	69	0	11	33	23	14	11	8	2
Programa de Desarrollo Productivo	55	0	10	18	19	10	7	1	0
Programa de Desarrollo Ambiental y OT	59	0	26	29	15	10	8	4	0
Programa de Infraestructura	40	0	9	8	17	16	11	6	1
Otros Programas	0	0	0	0	0	0	0	0	0
TOTAL	**223**	0	56	88	74	50	37	19	3

ZONA ALTA:

PERIODO DE EJECUSIÓN DE PROYECTOS									
Departamento:	LEMPIRA			Municipio:	SANTA CRUZ				
Proyectos:	**404.00**								
		Linea de tiempo para ejecusión de Proyectos por Año del PIMMP							
Descripción del Programa	N° de proyectos	2023	2024	2025	2026	2027	2028	2029	2030
Programa de Desarrollo Social	142	0	75	85	87	82	80	78	0
Programa de Desarrollo Productivo	83	0	24	29	36	32	28	31	0
Programa de Desarrollo Ambiental y OT	95	0	38	39	44	32	34	44	1
Programa de Infraestructura	84	6	27	33	34	33	31	36	2
Otros Programas	0	0	0	0	0	0	0	0	0
TOTAL	**404**	6	164	186	201	179	173	189	3

4.7. INDICADORES 2023 Y SU VINCULACIÓN CON LOS ODS

Cuadro # 1

Municipalidad de: Santa Cruz, Lempira

Principales indicadores socioeconómicos en el marco de los ODS

OBJETIVOS Y METAS DEL DESARROLLO SOSTENIBLE	INDICADORES DE LA COMUNIDAD
OBJETIVO 1: PONER FIN A LA POBREZA EN TODAS SUS FORMAS Y EN TODO EL MUNDO?META 1.1: PARA 2030, ERRADICAR LA POBREZA EXTREMA PARA TODAS LAS PERSONAS EN EL MUNDO, ACTUALMENTE MEDIDA POR UN INGRESO POR PERSONA INFERIOR A 1,25 DóLARES DE LOS ESTADOS UNIDOS AL DíA. **INDICADOR 1.1.1** **META 1.2:** PARA 2030, REDUCIR AL MENOS A LA MITAD LA PROPORCIóN DE HOMBRES, MUJERES Y NIÑOS DE TODAS LAS EDADES QUE VIVEN EN LA POBREZA EN TODAS SUS DIMENSIONES CON ARREGLO A LAS DEFINICIONES NACIONALES. INDICADOR 1.2.1	2.86% POBLACIóN CON INGRESOS MENORES A $ 1.25 DIARIO.
OBJETIVO 2: PONER FIN AL HAMBRE, LOGRAR LA SEGURIDAD ALIMENTARIA Y LA MEJORA DE LA NUTRICIóN Y PROMOVER LA AGRICULTURA SOSTENIBLE **META 2.1:** PARA 2030, PONER FIN AL HAMBRE Y ASEGURAR EL ACCESO DE TODAS LAS PERSONAS, EN PARTICULAR LOS POBRES Y LAS PERSONAS EN SITUACIONES VULNERABLES, INCLUIDOS LOS LACTANTES, A UNA ALIMENTACIóN SANA, NUTRITIVA Y SUFICIENTE DURANTE TODO EL AñO.	-82.83% DE HOGARES QUE SIEMBRAN ALIMENTOS -53.41% DE HOGARES QUE PRODUCEN SUFICIENTES ALIMENTOS PARA AUTOCONSUMO. -52.83% DE HOGARES QUE TIENEN EN SU VIVIENDA UN HUERTO FAMILIAR

INDICADOR 2.1.2	- AL 1.2% DE LOS HOGARES LOS INGRESOS LES AJUSTAN PARA ALIMENTARSE LOS 3 TIEMPOS DE COMIDA, DESDE LA PERCEPCIóN DE LOS JEFES (AS) DE HOGAR.
OBJETIVO 3: GARANTIZAR UNA VIDA SANA Y PROMOVER EL BIENESTAR EN TODAS LAS EDADES.?**META 3.1:** PARA 2030, REDUCIR LA TASA MUNDIAL DE MORTALIDAD MATERNA A MENOS DE 70 POR CADA 100.000 NACIDOS VIVOS	- __% MUERTES MATERNAS POR MIL PARTOS ATENDIDOS EN EL 2011 (VIENE DE LA PREGUNTA # 19 DE LA BOLETA DE LíNEA DE BASE)
INDICADOR 3.1.1	- __% MUERTES POR 1000 NACIDOS MENORES DE 5 AñOS
META 3.2: PARA 2030, PONER FIN A LAS MUERTES EVITABLES DE RECIéN NACIDOS Y DE NIñOS MENORES DE 5 AñOS, LOGRANDO QUE TODOS LOS PAíSES INTENTEN REDUCIR LA MORTALIDAD NEONATAL AL MENOS HASTA 12 POR CADA 1.000 NACIDOS VIVOS, Y LA MORTALIDAD DE NIñOS MENORES DE 5 AñOS AL MENOS HASTA 25 POR CADA 1.000 NACIDOS VIVOS **INDICADOR 3.2.2** **INDICADOR 3.2.1**	- 0.26% INFECTADOS CON PALUDISMO POR CADA MIL? - 93.07% AFECTADOS POR IRAS POR CADA MIL HABITANTES? - 0.66% INFECTADO DE TUBERCULOSIS POR CADA MIL? - 0.79% INFECTADOS CON DENGUE CLáSICO POR CADA MIL? - 0.39% INFECTADO CON DENGUE HEMORRáGICO POR CADA MIL
META 3.3: PARA 2030, PONER FIN A LAS EPIDEMIAS DEL SIDA, LA TUBERCULOSIS, LA MALARIA Y LAS ENFERMEDADES TROPICALES DESATENDIDAS Y COMBATIR LA HEPATITIS, LAS ENFERMEDADES TRANSMITIDAS POR EL AGUA Y OTRAS ENFERMEDADES TRANSMISIBLES	- 0.89% HOGARES QUE PLANIFICAN CON EL RITMO - 3.57% HOGARES QUE PLANIFICAN CON EL DIU - 5.8% HOGARES QUE PLANIFICAN CON PASTILLA

INDICADOR 3.3.1 **INDICADOR 3.3.2** **INDICADOR 3.3.3** **INDICADOR 3.3.4** **INDICADOR 3.3.5** **META 3.7:** PARA EL 2030, GARANTIZAR EL ACCESO UNIVERSAL A LOS SERVICIOS DE SALUD SEXUAL Y REPRODUCTIVA, INCLUIDOS LOS DE PLANIFICACIóN FAMILIAR, INFORMACIóN Y EDUCACIóN, Y LA INTEGRACIóN DE LA SALUD REPRODUCTIVA EN LAS ESTRATEGIAS Y LOS PROGRAMAS NACIONALES **INDICADOR 3.7.1** **INDICADOR 3.7.2**	- 8.48% HOGARES QUE PLANIFICAN CON CONDóN - 27.23% HOGARES QUE PLANIFICAN CON INYECCIóN - 28.57% HOGARES QUE PLANIFICAN CON IMPLANTE - 25.45% HOGARES QUE PLANIFICAN CON OPERACIóN
OBJETIVO 4: GARANTIZAR UNA Educación INCLUSIVA, EQUITATIVA Y DE CALIDAD Y PROMOVER OPORTUNIDADES DE APRENDIZAJE DURANTE TODA LA VIDA PARA TODOS **META 4:** PARA 2030, VELAR POR QUE TODAS LAS Niñas Y TODOS LOS Niños TERMINEN LOS CICLOS DE LA Enseñanza PRIMARIA Y SECUNDARIA, QUE HA DE SER GRATUITA, EQUITATIVA Y DE CALIDAD Y PRODUCIR RESULTADOS ESCOLARES PERTINENTES Y EFICACES. **INDICADOR 4.1.1**	- 23.94% DE NIñOS(AS) EN EDAD ESCOLAR QUE ACTUALMENTE ESTUDIAN - 14.53% DE NIñOS(AS) QUE ESTUDIAN PRIMARIA DE LOS QUE TIENEN EDAD PARA HACERLO - 1.24% DE LA FUERZA DE TRABAJO EMERGENTE QUE CONCLUYó LA EDUCACIóN PRIMARIA. - 6.75% DE NIñOS QUE ESTUDIAN PRIMARIA DE LOS QUE TIENEN EDAD. - 0.89% DE NIñOS QUE ESTUDIAN SECUNDARIA (VIENE DEL CUADRO # 14 DE ESTE DOCUMENTO)? - 1.26% NIñAS QUE ESTUDIAN SECUNDARIA - 48.94% DE NIñOS EN EDAD ESCOLAR - 51.06% DE NIñAS EN EDAD ESCOLAR - 11.26% DE NIñOS QUE ACTUALMENTE ESTUDIAN EN TODOS LOS NIVELES - 12.68% DE NIñAS QUE ACTUALMENTE ESTUDIAN EN TODOS LOS NIVELES

OBJETIVO 6: GARANTIZAR LA DISPONIBILIDAD DE AGUA Y SU GESTIóN SOSTENIBLE Y EL SANEAMIENTO PARA TODOS?**META 6.1:** PARA 2030, LOGRAR EL ACCESO UNIVERSAL Y EQUITATIVO AL AGUA POTABLE, A UN PRECIO ASEQUIBLE PARA TODOS. **INDICADOR 6.1.1** **META 6.2:** PARA 2030, LOGRAR EL ACCESO EQUITATIVO A SERVICIOS DE SANEAMIENTO E HIGIENE ADECUADOS PARA TODOS Y PONER FIN A LA Defecación AL AIRE LIBRE, PRESTANDO ESPECIAL Atención A LAS NECESIDADES DE LAS MUJERES Y LAS Niñas Y LAS PERSONAS EN SITUACIONES VULNERABLES..	- 96.22% DE LOS HOGARES UTILIZA LEñA PARA COCINAR - 78.42% HOGARES CON ACCESO AL AGUA POR ACUEDUCTO. - 51.86% HOGARES CON ACCESO A ELIMINACIóN DE EXCRETAS - 99.48% VIVIENDAS CON INADECUADA DISPOSICIóN DE LA BASURA - 84.14% DE LAS VIVIENDAS BAJO CONDICIONES DE REGULARES A MALAS - 93.65% DE LAS VIVIENDAS NO TIENEN BAñO
INDICADOR 6.2.1	- 31.2% DE LAS VIVIENDAS TIENEN UNA SOLA PIEZA COMO DORMITORIO (__ PERSONAS POR HOGAR)

OBJETIVO 7: GARANTIZAR EL ACCESO A UNA Energía ASEQUIBLE, SEGURA, SOSTENIBLE Y MODERNA PARA TODOS **META 7.1:** PARA 2030, GARANTIZAR EL ACCESO UNIVERSAL A SERVICIOS DE ENERGíA ASEQUIBLES, CONFIABLES Y MODERNOS. **INDICADOR 7.1.1**	- 29.19% HOGARES CON SERVICIO DE ENERGíA ELéCTRICA DOMICILIAR
OBJETIVO 8: PROMOVER EL CRECIMIENTO Económico SOSTENIDO, INCLUSIVO Y SOSTENIDO, EL EMPLEO PLENO Y PRODUCTIVO Y EL TRABAJO DECENTE PARA TODOS? **META 8.1:.** **INDICADOR 8.3.1** INDICADOR 8.6.1 INDICADOR 8.7.1	- 136.75% DE JEFES DE HOGAR QUE TRABAJAN POR CUENTA PROPIA, CUALQUIER SECTOR PRODUCTIVO - 135.03% DE JEFES DE HOGAR QUE TRABAJAN POR CUENTA PROPIA, EN EL SECTOR PRIMARIO.? - 0.4% DE JEFES DE HOGAR QUE TRABAJAN POR CUENTA PROPIA, EN EL SECTOR SECUNDARIO - 0.17% DE JEFES DE HOGAR QUE TRABAJAN POR CUENTA PROPIA, EN EL SECTOR TERCIARIO - 0.92% DE JEFES DE HOGAR QUE GENERAN EMPLEO EN CUALQUIER SECTOR PRODUCTIVO
OBJETIVO 16: PROMOVER SOCIEDADES Pacíficas E INCLUSIVAS PARA EL DESARROLLO SOSTENIBLE, FACILITAR EL ACCESO A LA JUSTICIA PARA TODOS Y CREAR INSTITUCIONES EFICACES, RESPONSABLES E INCLUSIVAS A TODOS LOS NIVELES **META 8.1:** REDUCIR CONSIDERABLEMENTE TODAS LAS FORMAS DE VIOLENCIA Y LAS TASAS DE MORTALIDAD CONEXAS EN TODO EL MUNDO.. **INDICADOR 16.1.3**??	- 2.8% DE JEFES DE HOGAR QUE CONOCEN CASOS DE VIOLENCIA EN SU COMUNIDAD - 1.83% DE HOGARES QUE LE HAN SUCEDIDO ALGúN CASO DE VIOLENCIA - 95.02% DE HOGARES QUE SIENTEN SEGURO DONDE VIVEN

Fuente: Metas ODS, PN y resultados censo línea base levantado en el municipio

V. ESTUDIO SOCIOECONÓMICO Y DEMOGRÁFICO DE LÍNEA BASE 2023.

5.1. POBLACIÒN

El Municipio de Santa Cruz, Lempira cuenta con una población de 7618 habitantes de los cuales 3736 un **49.04%** representa la población masculina en el Municipio y 3882 un **50.96%** representa la población femenina en el Municipio, distribuidas por rango de edades en la siguiente tabla.

Cuadro # 2

Población clasificada por rangos de edades

Edad en Rangos		**No. Personas**		**Clasificación por género**			
Orden	**Descripción**	**Cantidad**	**%**	**Hombres**	**%**	**Mujeres**	**%**
1	Menores de 1 año	147	1.93	75	2.01	72	1.85
2	De 1 a 4 años	704	9.24	349	9.34	355	9.14
3	De 5 a 6 años	338	4.44	185	4.95	153	3.94
4	De 7 a 12 años	1218	15.99	602	16.11	616	15.87
5	De 13 a 15 años	594	7.8	282	7.55	312	8.04
6	De 16 a 18 años	571	7.5	291	7.79	280	7.21

7	De 19 a 23 años	801	10.51	397	10.63	404	10.41
8	De 24 a 30 años	818	10.74	379	10.14	439	11.31
9	De 31 a 40 años	866	11.37	416	11.13	450	11.59
10	De 41 a 50 años	652	8.56	308	8.24	344	8.86
11	De 51 a 64 años	520	6.83	268	7.17	252	6.49
12	De 65 años y mas	389	5.11	184	4.93	205	5.28
Total		7618		3736		3882	

Fuente: Elaboración propia con base a censo línea base levantado en el municipio

5.2. SALUD:

En el tema de salud con respecto a los datos de línea base se obtuvo a nivel del municipio que durante el año pasado se manifestaron 1203 enfermedades de las cuales en cuanto a la asistencia médica 955 fueron atendidas en instituciones públicas y 922 en centros de atención privada alcanzando una cobertura del 33% quedando una cifra del 248% en el que se recurrió a instancias propias detallado de manera más específica en el siguiente cuadro.

Cuadro # 3

Incidencia de enfermedades en viviendas y población afectada

Orden	Descripción	T. Manif	% Hogares	Cantidad Personas	% Personas
1	Infecciones respiratorias agudas	409	23.41	709	9.31
2	Dengue Clásico	5	0.29	6	0.08
3	Paludismo	2	0.11	2	0.03
4	Dengue hemorrágico	2	0.11	3	0.04
5	Chagas	0	0	0	0
6	ZIKA	0	0	0	0
7	Chicunguya	1	0.06	1	0.01
8	Hipertension Arterial	87	4.98	90	1.18
9	Diábetes	24	1.37	24	0.32
10	Asma bronquial	34	1.95	36	0.47
11	Epilepsia	18	1.03	18	0.24
12	Neumonia	19	1.09	22	0.29
13	Consumo de alcohol	20	1.14	24	0.32
14	Consumo de drogas	0	0	0	0

15	Tuberculosis	4	0.23	5	0.07
16	Cáncer	6	0.34	7	0.09
17	Diarreas	52	2.98	94	1.23
18	De la piel	25	1.43	32	0.42
19	Insuficiencia renal	4	0.23	4	0.05
20	Discapacidad	118	6.75	126	1.65
Total		830		1203	

Fuente: Elaboración propia con base a censo línea base levantado en el municipio

Cuadro # 4 Población clasificada por rangos de edades en sistema de salud que no cuentan con vacunas completas

Orden	Rango	T. Personas	% Total	Hombres	%	Mujeres	%	Con Vacuna	%	Sin Vacuna	%
1	Menores de 9 años	1806	23.73	781	21.78	818	21.73	115	77.18	92	82.14
2	De 10 a 19 años	1894	24.88	938	26.16	938	24.91	13	8.72	5	4.46
3	De 20 a 64 años	3525	46.31	1686	47.02	1808	48.02	19	12.75	12	10.71
4	De 65 años y mas	387	5.08	181	5.05	201	5.34	2	1.34	3	2.68
Total		7612		3586		3765		149		112	

Fuente: Elaboración propia con base a censo línea base levantado en el municipio

Infraestructura en Salud:

El municipio cuenta, el **C.I.S**, (CENTRO INTEGRAL DE SALUD) ubicado en el barrio el centro de Santa Cruz, en el mismo establecimiento se encuentra, La Clínica odontológica, Son **09** comunidades que se intervienen en esta unidad de salud.

U.P.A.S (UNIDAD DE ATENCION PRIMARIA EN SALUD) .Esta ubicado en la comunidad de Candelaria son intervenidas **10** comunidades y sus caseríos, dando un seguimiento a los indicadores de salud en las áreas de gestión.

U.P.A.S (UNIDAD DE ATENCION PRIMARIA EN SALUD) .Esta ubicado en la comunidad de El Carrizal Pajapas, son intervenidas **07** comunidades y sus caseríos, dando un seguimiento a los indicadores de salud en las áreas de gestión.

Z.P.P (ZONA DE PREVENCION Y PROMOCION), está ubicado de la comunidad de **Santa Cruz** interviene en **26** comunidades y caseríos, que están dentro de la cobertura del ZPP.

N	COMUNIDAD	CIS	U.A.P.S	Z.P.P
1	SANTA CRUZ	**1**		**1**
2	CANDELARIA		**1**	
3	PAJAPAS		**1**	

5.3. Servicios Básicos:

Cuadro # 5 Viviendas con Servicios públicos

No.	Servicio	Reciben Si	Porcentaje	Promedio días
1	Agua de pozo propio	257	14.71	6.52
2	Agua domiciliar de pozo comunal	53	3.03	6.02
3	Acarrea agua de rio o quebrada	12	0.69	4.58
4	Agua domiciliar por acueducto	1370	78.42	6.19
5	Agua llave pública / fuente	65	3.72	5.68
6	Reservorio de agua lluvia	10	0.57	3.3
7	Inodoro o servicio sanitario	3	0.17	0
8	Letrina de fosa simple	123	7.04	0
9	Letrina de fosa séptica	670	38.35	0

10	Usa letrina	513	29.36	0
11	Recolección de basura	9	0.52	2.22
12	Aseo de calles	5	0.29	1.4
13	Energía eléctrica domiciliar	510	29.19	0
14	Teléfono (HONDUTEL)	7	0.4	0
15	Teléfono (Celular móvil o fijo)	891	51	0
16	Alumbrado público	337	19.29	0
17	Mantenimiento de calles	94	5.38	0

Fuente: Elaboración propia con base a censo línea base levantado en el municipio

Encontramos en el Municipio un numero de 1370 viviendas que cuentan con servicio de agua por acueducto lo que representa el 78.42%, en cuanto a la disposición de excretas 793 familias cuentan con este servicio significa el 45.39%, por lo que encontramos que aun 54.61% realizan esta acción al aire libre, 9 familias el 0.52% realiza recolección de basura, solo el 48.48% del Municipio cuenta con el servicio de energía eléctrica, en cuanto al acceso a comunicación celular encontramos un 51% de familias con acceso a este servicio.

Santa Cruz presenta una gran problemática ya que no tiene la suficiente cobertura en prestar los servicios básicos, siendo uno de ellos el servicio de energía eléctrica, Solo el 48.48% del Municipio cuenta con este servicio beneficiando las siguientes comunidades: Casco urbano, San Sebastian, Agua Escondida, El Perol, Araditas, El Rancho, Nueva Jerusalen Candelarita, Cacahuatal, Cuesta de Coto, Meyanguel, Linderos, Loma Limpia, Pajapas, San Pedro, San Isidro y Tejeras.

5.4. VIAL:

TIPO DE INFRAESTRUCTURA	TOTAL/Km2
Km2 de carretera de acceso	35 km2

Km2 de carretera Secundaria	190 Km2
Km2 de caminos de penetración	150 Km2

Nuestro municipio cuenta con carreteras que permiten la comunicación con las aldeas y caseríos existiendo también caminos o atajos que comunican con los mismos.

5.5. SOCIAL

CASAS COMUNALES Y CANCHAS DEPORTIVAS DEL MUNICIPIO

VI. N	COMUNIDAD	CASA COMUNAL	CANCHAS DEP.
01	SANTA CRUZ	01	03
02	SAN PEDRO	02	05
03	CANDELARIA	02	03
04	PAJAPAS	00	01
05	LOMA LIMPIA	01	04
06	SANTA ROSA	01	02

TURISTICOS DEL MUNICIPIO

NO.	COMUNIDAD	SITIO TURISTICO
01	SANTA CRUZ	EL POSO DE LA VIRGEN, EL CERRO DE ERAUTE Y SU HISTORIA, BALNEARIO EL TUCAN, LA CRUZ DE PIEDRA, GRAFITIS DEL PARQUE CENTRAL, LA IGLESIA CATOLICA Y RIO EL PEROL.
02	SAN PEDRO	LA LAGUNA DE LA LIMA Y EL CERRO LAS CHICHES
03	CANDELARIA	EL CERRO SAN MANUEL, LAS CUEVAS Y LA PIEDRA NEGRA Y LA CASCADA
04	PAJAPAS	POSAS LA PLAYA Y LA NUTRIA
05	LOMA LIMPIA	LA LAGUNA, VESTIMENTA DE LA COMUNIDAD Y GASTRONOMIA
06	SANTA ROSA	LA CASCADA Y PIEDRAS DEL MIRADOR

CEMENTERIOS DEL MUNICIPIO

NO.	COMUNIDAD	# CEMENTERIO
01	SANTA CRUZ	02
02	PAJAPAS	01
03	LOMA LIMPIA	01
04	SAN PEDRO	01
06	CANDELARIA	01

5.5. VIVIENDA:

La cantidad de viviendas encuestadas en el municipio es de 1747 las cuales presentan los siguientes criterios:

Cuadro # 5

Edificaciones, viviendas ocupadas y población

No	Caserío	Vivienda		Hombres	%	Mujeres	%	Población	% del Total de Población
		Ocupa	%						
1	EL CARRIZAL	160	9.16	322	48.94	336	51.06	658	8.64
2	TAMBLA	53	3.03	110	50.93	106	49.07	216	2.84
3	EL PALOMAR	76	4.35	143	50.18	142	49.82	285	3.74
4	MEYANGUEL	43	2.46	97	48.26	104	51.74	201	2.64
5	LINDEROS	57	3.26	121	50.42	119	49.58	240	3.15
6	LOMA LIMPIA	172	9.85	390	48.99	406	51.01	796	10.46
7	SAN ISIDRO	61	3.49	118	48.96	123	51.04	241	3.17
8	SAN PEDRO	79	4.52	190	49.22	196	50.78	386	5.07
9	TEJERAS	48	2.75	119	52.42	108	47.58	227	2.98
10	EL RANCHO	104	5.95	223	48.80	234	51.20	457	6.00
11	SAN ANTONIO	114	6.53	249	54.25	210	45.75	459	6.03
12	SANTA LUCIA	34	1.95	76	50.33	75	49.67	151	1.98
13	SANTA CRUZ	254	14.54	432	43.33	565	56.67	997	13.10
14	SANTA ROSA	181	10.36	390	49.81	393	50.19	783	10.29
15	ARENALES	46	2.63	104	52.53	94	47.47	198	2.60
16	SAN JOSE	92	5.27	223	48.48	237	51.52	460	6.04
17	CANDELARIA	111	6.35	271	50.09	270	49.91	541	7.11
18	CACAHUATAL	62	3.55	158	49.07	164	50.93	322	4.23
	TOTAL	**1747**	**100**	**3736**	**895.01**	**3882**	**904.99**	**7618**	**100**

Fuente: Elaboración propia con base a encuesta de hogares

Cuadro # 6

Distribución de viviendas por el número de piezas con que cuentan:

Cantidad Viviendas según # de piezas		
No. Piezas por vivienda	**Total**	**%**
1 una pieza	86	4.93
2 dos piezas	240	13.76
3 tres piezas	541	31.02
4 cuatro piezas	877	50.29
5 cinco piezas		
6 seis piezas		
Mas de 6 piezas		
Total	**1744**	

Cantidad viviendas por # piezas como dormitorio		
No. Piezas por vivienda	**Total**	**%**
1 una pieza	333	19.09
2 dos piezas	667	38.25
3 tres piezas	744	42.66
4 cuatro piezas		
5 cinco piezas		
Mas de seis piezas		
Total	**1744**	

Fuente: Elaboración propia con base a censo línea base levantado en el municipio

De acuerdo a la distribución de piezas por vivienda se identifica que un 18.69% de las viviendas del municipio solo cuentan con una o dos piezas, pero la cifra se agrava considerando que un 4.93% de las viviendas del municipio solo disponen de una pieza como dormitorio lo que puede dar indicios de hacinamiento.

Cuadro # 8

Distribución de viviendas por el número de baños con que cuentan

No. de baños por vivienda	Total	%
0 Viviendas sin baños	705	40.42
1 Viviendas con un baño	984	56.42

Fuente: Elaboración propia con base a encuesta de hogares

Del total de las viviendas encuestadas se identificó que un 40.42% todavía no cuentan con baño lo que preocupa en materia ambiental ya que representa un posible foco de contaminación.

Cuadro # 9

Tipo de combustible que utilizan para cocinar:

Tipo de Combustible	**Total**	**%**
Utilizan electricidad	30	1.72
Utilizan gas volátil	9	1.72
Utilizan Kerosén	8	0.46
Utilizan Eco Fogón	425	24.37
Utilizan leña	1678	96.22
Total	**1744**	

Fuente: Elaboración propia con base a encuesta de hogares

El 96.22% de las viviendas del Municipio utilizan leña para cocinar lo que significa un alto consumo de ese recurso ambiental y solo 425 Familias hacen uso de eco fogones mejorados un 24.37% lo que indica un alto consumo de leña, pero a la actualidad se muestra un incremento de al menos 1008 puntos porcentuales en cobertura de eco fogones.

5.6. Educación:

Cuadro # 10

Distribución de niñ@s y jóvenes en edad escolar según el grado que actualmente estudian o han cursado (de 5 a 23 años)

Grado Académico	# Personas en edad escolar		# personas que actualmente estudian o estudiaron		Estudia Ahora	
	Cant	%	Cant.	%	Si	No
Niños en preescolar	185	54.73	72	58.54	68	4
Niñas en preescolar	153	45.27	51	41.46	50	1
Total	338		123		118	
Niños en primer grado	85	43.37	91	46.19	87	4
Niñas en primer grado	111	56.63	106	53.81	100	6
Total	196		197		187	
Niños en segundo grado	92	45.1	109	47.81	107	2
Niñas en segundo grado	112	54.9	119	52.19	113	6
Total	204		228		220	
Niños en tercer grado	110	50.46	113	50	108	5
Niñas en tercer grado	108	49.54	113	50	110	3
Total	218		226		218	8
Niños en cuarto grado	91	50.56	97	53.01	92	5
Niñas en cuarto grado	89	49.54	86	46.99	80	6
Total	180		183		172	11
Niños en quinto grado	110	49.11	89	51.74	78	11
Niñas en quinto grado	114	50.89	83	48.26	79	4

Total	224		172		157	15
Niños en sexto grado	114	58.16	64	48.12	59	5
Niñas en sexto grado	82	41.84	69	51.88	62	7
Total	196		133		121	12
Niños en plan basico	282	47.47	110	42.8	99	11
Niñas en plan basico	312	52.53	147	57.2	137	10
Total	594		257		236	21
Niños en diversificado	291	50.96	26	32.1	24	2
Niñas en diversificado	280	49.04	55	67.9	52	3
Total	571		81		76	5
Varones en Universidad	397	49.56	26	30.23	8	18
Hembras en Universidad	404	50.44	60	69.77	52	3
Total	801		86		60	21
Total niños -Jovenes	**1757**		**3736**		**762**	**2550**
Total niñas - Hembras	**1765**		**3882**		**858**	**2597**
Total	**3522**		**7618**		**1620**	**5147**

Fuente: Elaboración propia con base a censo línea base levantado en el municipio

Cuadro # 11

Niñ@s y Jóvenes en edad escolar vs los que actualmente estudian (de 5 a 23 años)

Rango de edades de niños en edad escolar	(A) Niños (as) en edad escolar	(B) Niños (as) que actualmente estudian	% cobertura Actual (B/A)
De 5 a 6 años	338	214	63.31
De 7 a 12 años	1218	1005	82.51
De 13 a 15 años	594	211	35.52
De 16 a 18 años	571	98	17.16
De 19 a 23 años	801	45	5.62
TOTAL	**3522**	**1573**	**44.66**

Fuente: Elaboración propia con base a encuestas de hogares

En el Municipio encontramos 3,522 Niños y Niñas en edad escolar de 5 a 23 años que representa un 46.26% del total de la población del Municipio de los cuales solo estudian actualmente 1,573 un 44.6 % de la población en edad de estudiar y 1,949 un 55.33 % de niños y jóvenes que no están estudiando en la actualidad.

Personas en edad de estudiar por Grado y Sexos se distribuyen en 1765 niñas que representan el 50.11% y 1757 varones el 49.88% de niños y niñas jóvenes de 5 a 23 años, la cobertura actual en educación es del 44.6% de niños y niñas en edad de estudiar que estudian actualmente.

Existe una brecha bastante grande en el tema de cobertura sobre todo en edades de cursar el plan básico, diversificado y universidad de 13 a 23 años ya que en cada una de esas etapas de estudio se ve la disminución porcentual de la cobertura.

Cuadro # 12

Acceso a la educación primaria y secundaria por género

Género	En edad Primaria (de 7 a 12 años)	Estudia primaria %		Estudia Primaria de los que tienen edad (de 7 a 12 años)		En edad secundaria (de 13 a 15 años)	Estudia secundaria		Estudia Secundaria de los que tienen edad (de 13 a 15 años)	
		Total	%	Total	%		Total	%	Total	%
Niños	602	531	49.4	457	49.62	282	41	38.32	16	32.65
Niñas	616	544	50.6	464	50.38	312	66	61.68	33	67.35
Total	**1218**	**1075**		**921**		**594**	**107**		**49**	

Fuente: Elaboración propia con base a censo línea base levantado en el municipio

En cuanto a acceso a educación de los que tiene edad de estudiar en primaria solo el 88.25% lo hace de acuerdo a la edad que le corresponde, es importante destacar que un 11.75% de los que estudian en primaria lo hacen con una edad inadecuada, y esto se agrava cada vez más a medida que se incrementa el ciclo educativo.

En el caso de secundaria se refleja una disminución de jóvenes que estudian teniendo un total del 45.79%, no obstante, de estos el 54.20% estudia con una edad inadecuada para su ciclo educativo.

Cuadro # 13

Población sabe leer y escribir por rango de edades						
Rangos de Edades	**Personas por rango**		**Saben leer y escribir**	**%**	**No saben leer y escribir**	
	Total	**%**			**Total**	**%**
De 13 a 15 años	594	7.8	548	11.09	46	2.52
De 16 a 18 años	571	7.5	532	10.77	39	2.14
De 19 a 23 años	801	10.51	739	14.96	62	3.4
De 24 a 30 años	818	10.74	703	14.23	115	6.3
De 31 a 40 años	866	11.37	591	11.96	275	15.06
De 41 a 50 años	652	8.56	360	7.29	292	15.99
De 51 a 64 años	520	6.83	231	4.68	289	15.83
De 65 años y mas	389	5.11	136	2.75	253	13.86
Total	**7618**		**4941**		**1826**	

ANALFABETISMO

Todavía existe un porcentaje bastante grande de personas que no saben leer ni escribir en el municipio de Santa Cruz representando un 23.96% de las personas mayores de 13 años, siendo preocupante algunos jóvenes que todavía están en esa brecha de analfabetismo.

Infraestructura Educativa:

El municipio cuenta con 1 Instituto de Educación media diversificada con dos carreras profesionales ubicada en el Barrio El Centro del Casco Urbano, 5 Centros de educación Básica ubicado en las comunidades de Pajapas, Loma Limpia, San Pedro, Candelaria y el Casco Urbano, Escuelas de educación primaria oficiales y PROHECO, Kínder y CEPREB.

En el siguiente formato se presentan las diferentes escuelas Oficiales y PROHECOS, Kínderes y CEPREB.

REDES EDUCATIVAS DEL MUNICIPIO

1. RED: JOSE CECILIO DEL VALLE

COMUNIDAD: SANTA CRUZ, SAN ANTONIO Y ARENALES

ESCUELAS	KINDER	CCEPRED	TOTAL
3	2	0	**5**

2. RED: RAMON ROSA

COMUNIDAD: PAJAPAS

ESCUELAS	KINDER	CCEPRED	TOTAL
3	2	0	**5**

3. RED: JUAN LINDO

COMUNIDAD: LOMA LIMPIA

ESCUELAS	KINDER	CCEPRED	TOTAL
3	2	0	**5**

4. RED: DIONISO DE HERRERA

COMUNIDAD: CANDELARIA

ESCUELAS	KINDER	CCEPRED	TOTAL
3	2	0	**5**

5. RED: NUEVA AMANECER

COMUNIDAD: SAN PEDRO

ESCUELAS	KINDER	CCEPRED	TOTAL
3	3	0	**6**

6. RED: LEMPIRA

COMUNIDAD: SANTA ROSA

ESCUELAS	KINDER	CCEPRED	TOTAL
4	1	0	**5**

5.7. Tierra:

P.32 Tipo de tenencia de la tierra		
Tipo	**Cantidad**	**%**
Propia pagada	1273	72.87
Propia pagando	2	0.11
Alquilada	211	12.08
Prestada	18	1.03
En litigio		
No tiene	1	0.06
Total	1505	

P.31.2 Personas que trabajan la tierra		
Numero	**Cantidad**	**%**
1	1186	78.86
2	253	16.82
3	43	2.86
4	13	0.86
5	4	0.27
6	4	0.27
7	1	0.07
Total	1504	

Dentro del municipio en 1504 hogares al menos una persona se dedica a trabajar la tierra por cuenta propia lo que representa el 86.09% de los hogares del municipio, lo que significa que 2910 personas que realizan esta actividad representando un 50.08% de la Población en edad de Trabajar PET, encontramos que el 72.3% tiene sus terrenos propios un 0.11% en proceso de compra y el 13.11% trabaja con tierras alquiladas o prestadas el 0.06% no cuenta con tierras para trabajar, en cuanto al tipo de dominio legal de la tierra el 72.3% de los hogares cuenta con dominio útil y el 0.57% cuenta con escritura de dominio pleno.

5.8. Seguridad Alimentaria:

P.39.1 Cantidad de animales domesticos			
Tipo	Cantidad	Hogares	%
Aves	13495	1496	75.45
Bovino	290	116	1.62
Caprino	25	15	0.14
Equino	226	163	1.26
Porcino	198	119	1.11
Piscicultura	167	4	0.93
Apicultura	6	3	0.03
Domésticos	3478	1370	19.45

P.38 Huertos familiares		
Respuesta	Cantidad	%
Si	923	52.83
No	824	47.17
Total	1747	

El Municipio de San Santa Cruz como muchos en la región es eminente productor de granos básicos y encontramos que dos (3) de sus principales rubros que contribuyen a la alimentación es el Maíz y Frijol los cuales ocupan la mayor parte del terreno para producción, de las 1504 familias que trabajan la tierra que representa el 86.09% producen alimentos para autoconsumo, pero el 13.91% de la producción no es para auto consumo podía tener relación con productos como el café con un objetivo más comercial, con respecto a la venta de sus productos el 85.28% de los hogares que producen alimentos no genera excedentes para la comercialización y solo un pequeño porcentaje que representa el 14.72% genera ingresos de los excedentes de sus cosechas o bien no genera ingresos adicionales de una actividad que le consume gran parte del año.

Situación Productiva: Análisis de situación productiva

Tipo de Infraestructura	# de Infraestructura
Sistemas de Riego Comunitario	96
Centros rurales de almacenamiento de Granos	2

5.9. Participación y Seguridad:

En cuanto al tema de participación el municipio presenta cifras bajas ya que del total de la población mayor de 18 años que son 4225 solo participa en organizaciones un 29.39%, de ellos 14.55% son hombres y un 14.84% son mujeres.

5.9.1. Migración:

En el tema de Migracion en este municipio encontramos que 324 personas emigraron lo que representa el 18.58%, y en su mayoría para norteamerica que representa el 63.6% y dentro del país el 32.33%, también nos refleja que por razónes económicas siendo el 90.15% y por otras razones como estudios el 6.42%.

5.10. Economía:

Cuadro # 13

Hogares con ingresos mensuales según rangos

Rangos de ingresos	Hogares	
	Total	%
1. Ingresos menores a < 1000	324	3.29
2. Ingresos entre Lps. 1001 a 2000	512	5.19
3. Ingresos entre Lps. 2001 - 4000	513	5.2
4. Ingresos entre Lps. 4001 - 8000	253	2.57
5. Ingresos entre Lps. 8001 - 12000	91	0.92
6. Ingresos entre Lps. 12001 - 20000	35	0.36
7. Ingresos entre Lps. 20001 - 30000	9	0.09
8. Ingresos entre Lps. 30001 - 50000	5	0.05
9. Ingresos arriba de Lps. 50001 - y mas	5	0.05

Fuente: Elaboración propia con base a encuesta de hogares

Santa Cruz Cuenta con un número de 5811 personas en edad de trabajar (PET) representando un 50.08% del total de la población del Municipio, de las cuales solo el 46.52% de esta población genera ingresos para sus hogares y el 53.48% se mantiene como Población económicamente Inactiva (PEI), el 47.77% de la población del municipio se encuentra en el rango de ingresos entre 1,000 a 2,000 lempiras Mensuales y 200 familias reciben remesas en el municipio.

Cuadro # 20
Ingresos promedios a nivel de hogares Menores a US$ 1.00 diario *_/

	Hogares		Ingreso promedio diario percápita por hogar (US$)	% acumulado hogares con < 1.25 US$per cápita x día
	Total	**%**		
1. Ingresos 0 a 2000	928	53.12	0.3108	**53.12**
2. Ingresos entre Lps. 2001 a 4000	462	26.45	0.9323	**79.57**
3. Ingresos entre Lps. 4001 - 8000	228	13.05	1.8647	**92.62**
4. Ingresos entre Lps. 8001 - 20000	114	6.53	4.351	**99.15**
5. Ingresos de Lps. 20001 en adelante	15	0.86	6.2157	100.01
TOTAL	1747	100.01		

Fuente: Elaboración propia con base a censo línea base levantado en el municipio

*_/ Se estima el dólar a Lps. 24.6 y el promedio de personas que trabajan por hogar es de: 4.36.

Cuadro # 17

Agrupación de las ocupaciones de la Población en Edad de Trabajar (mayores de 10 años)

Ocupación (PET)	Cantidad		Trabajan PEA		PEI	
	Total	%	Si (ocupada)	No (desocupada)	#	%
0. No trabaja / No definido	207	7.57	193	14	2648	86.09
1. Profesionales universitarios	55	2.01	55	0	1	0.03
2. Profesionales secundaria / Técnico	25	0.91	25	0	0	0
3. Obreros	39	1.43	39	0	3	0.1
4. Agricultores y Ganaderos	2209	80.77	2192	17	157	5.1
6. Jornaleros	3	0.11	3	0	0	0
7. Empresarios - Comerciantes - Vendedores	194	7.09	193	1	267	8.68
8. Oficios domésticos	3	0.11	3	0	0	0
TOTAL	2735		2703	32	3076	

Fuente: Elaboración propia con base a encuesta de hogares

1.5. Institucionalidad para el desarrollo

La Municipalidad cuenta con una Estructura Organizativa Municipal en los diferentes niveles de mando en su orden, como máxima autoridad el alcalde Municipal seguidamente su Vice Alcalde, regidores, dependencias Municipales los que estarán involucrados en los diferentes procesos de Desarrollo en la implementación del plan (PDM).

Dentro del Cumplimiento de los indicadores de Desempeño de la Municipalidad tenemos: Eficiencia Fiscal en el Pago de Bienes y Muebles, cumplimiento de planes de trabajo de las dependencias municipales como la Unidad Técnica Municipal, (UTM), Oficina Municipal de la Mujer (OMM), Unidad de Medio Ambiente (UMA), Unidad Municipal de Seguridad Alimentaria Nutricional (UMSAN), Unidad Municipal de Agua y Saneamiento (UMAS), contribuyendo a mejorar la calidad de vida de la población.

El Municipio cuenta con una estrecha coordinación interinstitucional articulada con diferentes organizaciones de desarrollo del sector público y privado las que están integradas en la mesa técnica institucional que son las instancias de coordinación para la gestión de este plan siendo las principales;

No.	Nombre de Institución	Siglas	Naturaleza	Servicios que brindan	Cobertura
1	Asociación de Municipios de Honduras	AMHON	Publica	Convenio para asesoría y capacitación en elaboración de presupuesto municipal participativo, financiamiento de talleres sectoriales del presupuesto con líderes comunitarios	Municipal
2	Secretaria de Salud	SESAL	Publica	Atención en servicios de salud a la población, capacitaciones en materno infantil, salud familiar y EAN, vigilancia nutricional al menor de 5 años, preparación de alimentos y monitoreo de Peso en grupos de AIN-C, Atención a mujeres embarazadas, promoción de buenas prácticas de alimentación y nutrición, seguimiento a familias en obras o tecnologías de mejoramiento de hogares, actividades de saneamiento básico a nivel comunitario y hogares.	Municipal
3	Secretaria de Educación	SE	Publica	Mejorar la calidad educativa en los niveles y modalidades del Sistema Nacional de Educación, entregando servicios con aprendizajes relevantes,	Municipal

				significativos y pertinentes	
4	Mancomunidad de la cuenca del Rio San Juan	MANCURISJ	Publica	Apoyo en fortalecimiento y gestión municipal, acompañamiento técnico y administrativo municipal, ordenamiento territorial, Procesos de planificación, perfilación y otros aportes	Municipal
5	Mancomunidad CAFEG	CAFEG	Publica	Apoyo en gestión municipal, acompañamiento técnico y perfilación, ingreso de instituciones, entre otros	Municipal
6	Visión Mundial Honduras.	VMH	Privada	Patrocinio de niños y niñas, proyectos de agua y digitalización de la Educación	Municipal
7	Misiones de Agua Internacional	WATER MISSION	Privada	Proyecto de agua segura y saneamiento	1 comunidad
8	Instituto Nacional de Cafe	INCAFE	Publica	Apoyo con fertilizantes y mantenimiento de Carreteras	Municipal
9	Cooperacion Americana de Remesas del Exterior	CARE-PROLEMPA	Privada	Facilitando espacios y mecanismos que permitan incrementar el acceso a servicios de salud amigables para la comunidad	Municipal
10	Comisión Nacional para el Desarrollo de la Educación Alternativa No Formal	CONEANFO	Publica	Educación Inicial Temprana y Educación para el desarrollo sostenible	Municipal

11	Asociacion de Productores de Café	APROCAFE	Publica	Apoyo técnico a los productores del Café	Municipal
12	Programa de Alfabetizacion	YO SI PUEDO	Publica	Pretende alfabetizar personas mediante el liderazgo de 1 maestro cubano	Municipal
13	Instituto Nacional de Conservacion Forestal	ICF	Publica	Encargado de diseñar, formular, coordinar, dar seguimiento, ejecutar y evaluar las políticas relacionadas con el Sector Forestal, Areas Protegidas y Vida Silvestre.	Municipal
14	Programa Padre Andres Tamayo	PPAT	Publica	Acciones sostenibles en materia de desarrollo agroforestal, protección del ambiente y la generación de beneficios sociales, y económicos	Municipal
15	Proyecto Mirador	MIRADOR	Privada	Somos una organización sin fines de lucro dedicada a la construcción de estufas mejoradas (modelo Dos por Tres)	Municipal
16	Instituto Nacional Agrario	INA	Publica	Mercadeo de Frijol	1 Comunidad
17	Sanidad e inocuidad agroalimentaria	SENASA	Publica	Muestra serológica de Cerdos	1 Comunidad
18	Organización de las Naciones Unidas para la Alimentacion y Agricultura	FAO-PROMUCLIMA	Publica	Agricultura sostenible y resiliente.	3 Comunidades

1.6. Principales potencialidades y problemas

FODA MUNICIPAL FECHA: 20/12/23

Fortalezas	Debilidades
➢ Bosque y agua. ➢ Temperatura. ➢ Cuenta con 3 UAPS y un CIS ➢ La producción de café. ➢ Gente laboriosa. ➢ Centros de educación Básica y escuelas primarias y prohecos ➢ Apoyo con merienda escolar. ➢ El municipio tiene una excelente hidrografía. ➢ Aumento de los ingresos por impuestos municipales. ➢ Patrulla policial y edificio ➢ Riqueza con cultura reservada las tradiciones y costumbres ➢ Variedad de flora y fauna geológicas en diferentes ➢ La materia orgánica ➢ Tierras actos para cultivar ➢ Convenios establecidos con cooperantes para la ejecución de proyectos de agua y Viviendas ➢ Autoridades locales, ONG´S y Gobierno central ➢ Programa de Alfabetización	➢ Deforestación y quema. ➢ Cambios climáticos. ➢ Baja producción. ➢ Pocas oportunidades de empleo. ➢ Plazas de maestros temporales. ➢ Mejoramiento de infraestructuras educativas en el área pre básica y Básica ➢ No cuenta con carretera pavimentadas. ➢ Escases de materiales pétreos en la zona. ➢ Local no apto para posta policial ➢ Infraestructura vial ➢ Riqueza geológica sin explotar ➢ Tierra como mucha roca en la zona baja ➢ No hay suficiente cobertura educativa por la falta de interés en la población

Oportunidades	Amenazas
➢ Recaudación de impuestos en la municipalidad para realización de proyectos para el desarrollo del municipio. ➢ Más acceso a dominio pleno para los habitantes ➢ Buenas tierras aptas para cultivar café. ➢ Bajo costo en mano de obra calificada. ➢ Jardines de niños. ➢ Presencia de organizaciones. ➢ Contar con una rica cultura autóctona. ➢ La producción avícula. ➢ La secretaria de seguridad haciendo uso de la tasa de seguridad ciudadana ➢ Programa municipal de seguridad alimentaria ➢ Suficientes recursos en el área de promoción en enfermería y atención odontológica.	➢ Mala administración de los recursos económicos. ➢ Si no hay ingresos municipales no hay proyectos. ➢ No contar con una seguridad financiera. ➢ Ubicación geográfica. ➢ Mano de obra calificada técnica no existe. ➢ El suelo tiene mucha plasticidad. ➢ Quema de bosque y tiende a perder fuerza la tierra ➢ Falta de insumos medicamento y equipo de atención. ➢ Falta de cuidado en los bosques ➢ No hay ordenamiento territorial implementado

I. Plan de Desarrollo del Municipio

A continuación se presentan los resultados del proceso de planificación desarrollados en el Municipio de acuerdo a la metodología de Planificación Municipal.

PLANES ZONALES TERRITORIALES

1.1. Planes de Zonas Territoriales

No.	zona # 1 Alta	Zona # 2 Media	Zona # 3 Baja
1	EL CARRIZAL	SAN ANTONIO	CACAHUATAL
2	TAMBLA	SANTA LUCIA	CANDELARIA
3	EL PALOMAR	SANTA ROSA	SAN JOSE
4	LINDEROS	ARENALES	
5	MEYANGUEL	SANTA CRUZ	
6	LOMA LIMPIA		
7	SAN ISIDRO		
8	SAN PEDRO		
9	TEJERAS		
10	EL RANCHO		

La metodología de municipio para la distribución de los sectores sociales comprendió en el análisis de diferentes aspectos como ser clima, altura y producción como resultado el Municipio de Santa Cruz, Lempira definió los límites en tres diferentes zonas Alta, Media y Baja de acuerdo a los criterios antes mencionados se presentan los resultados de esta etapa en los cuadros programáticos donde se define en tiempo y recursos la ejecución de los proyectos priorizados en cada una de las zonas y distribuidos en los catorce ejes temáticos trabajados en la Planificación comunitaria.

ZONA ALTA

Programación del Plan Zonal de Desarrollo Territorial

Departamento:	LEMPIRA	Muncipio:	SANTA CRUZ	Zona #	ALTA	Fecha:	20/12/2023
Temática:	ORDENAMIENTO TERRITORIAL	Lugar de Asamblea:	SANTA CRUZ				

PRIORIDAD	NOMBRE DEL PROYECTO / SECTOR DE DESARROLLO	Comunidades Beneficiadas	# DE PROY.	AÑO EJECUCIÓN								COSTO APROXIMADO	APORTE COMUNITARIO
				23	24	25	26	27	28	29	30		
1	DELIMITAR AREA DE LAS FUENTE DE AGUA	3	3		X							L -	L -
2	DELIMITAR LA CARRETERA PRINCIPAL	zonal	10		X							L -	L -
3	ROTULAR FUENTES DE AGUA	zonal	10			X						L 8,000	L 2,400
4	DELIMITAR Y ROTULAR FUENTES DE AGUA	zonal	10			X						L 15,000	L 4,500
5	DELIMITACION DE CALLES	zonal	10		X							L 300,000	L 90,000
6	DELIMITACION DE TIERRAS SEGÚN CADA PROPIETARIO	zonal	10		X	X	X	X	X	X		L -	L -
7	DELIMITAR LA CARRETERA PRINCIPAL Y CAMINOS EN COORDINACION CON AUTORIDADES MUNICIPALES	zonal	10		X							L -	L -
8	DELIMITACION DE LAS CALLES	zonal	10		X							L -	L -
9	REUBICACION DE VIVIENDA QUE ESTA EN ZONA VULNERABLE	4	4			X						L 150,000	L 45,000
10	DELIMITACION DE LOS LIMITES DE LA COMUNIDAD MEDIANTE ACUERDO CON AMBOS MUNICIPIOS	intercomunitario	5		X	X						L -	L -
11	ROTULAR AREAS PROTEGIDAS	zonal	10			X						L 30,000	L 9,000
12	ROTULAR VIAS DE DE COMUNICACIÓN	zonal	10				X					L 30,000	L 9,000
13	ROTULAR VIAS Y DESVIOS DE LA COMUNIDAD	zonal	10					X				L 10,000	L 3,000
14	DEMILITAR VIAS DE COMUNICACIÓN	zonal	10						X	X		L -	L -
15	DELIMITACIÓN DE LAS VIAS DE COMUNIDAD	zonal	10							X		L -	L -
16	ROTULAR VIAS PRINCIPALES	zonal	10							X		L 8,000	L 2,400
17	ROTULAR LAS VIAS DE COMUNICACIÓN	zonal	10							X		L 300,000	L 90,000
18	ROTULAR LA ENTRADA DE ALDEA	zonal	10			X						L 30,000	L 9,000
19	DELIMITAR EL AREA DE LA LAGUNA COMO AREA PROTEGIDA	3	3				X					L -	L -
20	DELIMITAR LOS LIMITES DE LA COMUNIDAD EN CONJUNTOS CON LOS MUNICIPIOS VECINOS	intercomunitario	5						X			L -	L -
21	REUBICARSE EN LUGARES CON MENOS RIESGO DE DESLIZAMIENTOS	intercomunitario	5				X					L 100,000	L 30,000
22	DELIMITAR LIMITES ENTRE SANTA CRUZ -SAN JUAN	intercomunitario	1								x	L -	L -
23	DELIMITAR Y ROTULAR ASTILLERO	intercomunitario	6				X					L -	L -
24	ROTULAR Y VIGILAR LAS ZONAS DE ASTILLEROS	intercomunitario	6						X	X		L 15,000	L 4,500

Programación del Plan Zonal de Desarrollo Territorial

Departamento:	LEMPIRA	Municipio:	SANTA CRUZ	Zona #	ALTA	Fecha:	20/12/2023
Temática:	SALUD Y NUTRICIÓN	Lugar de Asamblea:	SANTA CRUZ				

PRIORIDAD	NOMBRE DEL PROYECTO / SECTOR DE DESARROLLO	Comunidades Beneficiadas	# DE PROY.	AÑO EJECUCIÓN								COSTO APROXIMADO	APORTE COMUNITARIO
				23	24	25	26	27	28	29	30		
1	GESTIONAR MEDICAMENTOS PARA CENTRO DE SALUD	zonal	2		X							L -	L -
2	PREVENCION DE ENFERMEDADES RESPIRATORIAS	zonal	10		X	X	X	X	X	X		L 80,000	L 24,000
3	IMPLEMETAR TALLER DE PREPARACION DE ALIMENTOS	zonal	10		X	X	X					L 40,000	L 12,000
4	MEJORAR HUERTO FAMILIAR	zonal	10		X	X	X	X	X	X		L -	L -
5	IMPLEMENTACION DE HUERTOS FAMILIARES PARA BAJAR EL ALTO INDICE DE DESNUTRICION	zonal	10		X	X	X	X	X	X		L 60,000	L 18,000
6	CAMPAÑA DE VACUNACION VITAMINA C	zonal	10			X						L -	L -
7	DOTACION DE INSUMOS MEDICOS Y PERSONAL A LA UNIDAD DE SALUD	zonal	10				X					L 5,000	L 1,500
8	AYUDAS HUMANITARIAS Y ACONDICIONAR ESPACIO PARA ATENCION A ESAS PERSONAS	zonal	10		X			X	X			L 15,000	L 4,500
9	GESTIÓN DE MEDICAMENTO	zonal	10		X	X	X	X	X	X		L 490,000	L 147,000
10	CONSTRUCCIÓN Y REPARACIÓN DE HORNILLAS	zonal	10		X					X		L 190,000	L 57,000
11	CONSTRUCCION DE CENTRO DE SALUD	4	4						X			L 500,000	L 150,000
12	GESTIONAR EL CODIGO DEL CENTRO DE SALUD	1	1		X	X						L 500,000	L 150,000
13	GESTION DE AMBULANCIA	zonal	10		X							L 400,000	L 120,000
14	CONSERVAR LAS MEDIDAS DE CUIDADO PARA EVITAR INFECCIONES RESPIRATORIAS	zonal	10		X	X	X	X	X	X		L -	L -
15	MANTENER LAS MEDIDAS DE HIGIENE PARA EVITAR LAS ENFERMEDADES GASTROINTESTINALES	zonal	10		X	X	X	X	X	X		L -	L -
16	RACIONES ALIMENTICIAS A FAMILIAS DE EXTREMA POBREZA DE CON NIÑOS MENORES DE 5 AÑOS	zonal	10		X	X	X	X	X	X		L 100,000	L 30,000
17	IMPLEMENTACION DE HUERTOS FAMILIAS A HOGARES QUE NO LO TIENEN	zonal	10		X	X	X	X	X	X		L 10,000	L 3,000
18	CAPACITACIONES SOBRE COMO PREVENIR ENFERMEDADES GASTROINTESTINALES	zonal	10		X	X	X	X	X	X		L 45,000	L 13,500
19	CAPACITACIONES SOBRE COMO PREVENIR ENFERMEDADES RESPIRATORIAS	zonal	10		X	X	X	X	X	X		L 33,000	L 9,900
20	CAPACITACIONES SOBRE LOS CUIDADOS DURANTE EL EMBARAZO	zonal	10		X	X	X	X	X	X		L 25,000	L 7,500
21	GESTIONAR CON INSTITUCIONES ALIMENTOS PARA NIÑOS CON DESNUTRICION	zonal	10		X	X						L 60,000	L 18,000
22	GESTIÓN DE PERSONAL ESPECIALIZADO DE SALUD PERMANENTE	zonal	10		X	X						L 3,000,000	L 900,000
23	TRATAMIENTO AL AGUA	zonal	10		X	X	X					L 2,700,000	L 810,000
24	CHARLAS SOBRE HIGIENE PERSONAL	zonal	10		X	X	X	X	X	X		L 1,185,000	L 355,500
25	CHARLAS DE HIGIENE Y SOBRE DARLE UN TRATAMIENTO ADECUADO AL AGUA	zonal	10		X	X	X	X	X	X		L 28,000	L 8,400
26	IMPLEMENTAR BUENAS PRACTICAS ALIMENTICIAS Y GESTIONAR BOLSA SOLIDARIA	zonal	10			X			X			L 120,000	L 36,000
27	PURIFICADORA DE AGUA	3	3		X				X			L 400,000	L 120,000
28	GESTIONAR MEDICAMENTOS EN ESFAM	intercomunitario	5			X	X					L 150,000	L 45,000
29	CONSTRUCCION DE UN CENTRO DE SALUD	1	1						X			L 500,000	L 150,000
30	CONSTRUCCION DE CENTRO DE SALUD	1	1							X		L 500,000	L 150,000
31	GESTIONAR UN CENTRO DE SALUD PARA LA COMUNIDAD	1	1					X				L 800,000	L 240,000

Programación del Plan Zonal de Desarrollo Territorial

Departamento:	LEMPIRA	Municipio:	SANTA CRUZ	Zona #	ALTA	Fecha:	20/12/2023
Temática:	EDUCACIÓN	Lugar de Asamblea:	SANTA CRUZ				

PRIORIDAD	NOMBRE DEL PROYECTO / SECTOR DE DESARROLLO	Comunidades Beneficiadas	# DE PROY.	AÑO EJECUCIÓN								COSTO APROXIMADO	APORTE COMUNITARIO
				23	24	25	26	27	28	29	30		
1	SOLICITAR BECAS ESTUDIANTILES	zonal	10		X	X	X	X	X	X		L 80,000	L 24,000
2	ORIENTACION A LOS PADRES SOBRE LA IMPORTANCIA DE LOS DERECHOS DE LOS NIÑOS	zonal	10		X	X	X	X				L 4,000	L 1,200
3	MOTIVAR A LOS JOVENES A ESTUDIAR	zonal	10		X	X	X	X	X	X		L -	L -
4	GESTIONAR BECAS PARA NIÑOS QUE NO ASISTEN A LA ESCUELA EN EDAD ESCOLAR	zonal	10		X	X	X	X	X	X		L 250,000	L 75,000
5	ENSEÑANZAS COMUNITARIAS A TRAVES DE JOVENES GRADUADOS DE LA COMUNIDAD PARA BAJAR EL INDICE DE ANALFABETISMO	zonal	10				X	X	X			L 25,000	L 7,500
6	CHARLAS A LOS PADRES SOBRE LOS DERECHOS A LOS NIÑOS Y NIÑAS	zonal	10		X	X	X	X	X	X		L -	L -
7	GESTIONAR PLAZAS DE MAESTROS EN EL CENTRO EDUCATIVO	zonal	10		X	X	X	X	X	X		L -	L -
8	GESTIONAR 250 SILLAS PARA ESTUDIANTES	zonal	10				X		X			L 100,000	L 30,000
9	PERMANENCIA PARA LOS MAESTROS	zonal	10		X	X	X	X	X	X		L 300,000	L 90,000
10	BECAS PARA NIÑOS	zonal	10		X	X	X	X	X	X		L 250,000	L 75,000
11	PROGRAMA DE ALFABETIZACION	zonal	10		X	X	X	X	X	X		L 36,000	L 10,800
12	SOLICITAR CAPACITACIONES PARA LOS PADRES DE FAMILIA	zonal	10		X	X	X	X	X	X		L -	L -
13	GESTIONAR MATERIAL DIDACTICO	zonal	10		X	X	X	X	X	X		L -	L -
14	SOLICITAR BECAS PARA ESTUDIANTES	zonal	10		X	X	X	X	X	X		L -	L -
15	CANCHA DEPORTIVA	4	4					X				L 100,000	L 30,000
16	CONSTRUCCION DE UNA AULA ESCOLAR	4	4						X			L 500,000	L 150,000
17	GESTIONAR OTRO MAESTRO	4	4		X	X	X					L 780,000	L 234,000
18	GESTIÓN PARA REMODELACIÓN DE TECHO DEL CENTRO BASICO Y ESCUELA	4	4			X	X					L -	L -
19	CONSTRUCCION DE UNA AULA	4	4					X				L 600,000	L 180,000
20	GESTION DE CERCA EN AREA ESCOLAR	intercomunitario	5			X	X		X			L 150,000	L 45,000
21	SOLICITAR MOBILIARIO PARA EL CENTRO EDUCATIVO	intercomunitario	5			X				X		L 100,000	L 30,000
22	CONSTRUCCCION DE KINDER	intercomunitario	5				X		X			L 1,000,000	L 300,000
23	ADQUIRIR UNA NUEVA PLAZA PARA MAESTRO	intercomunitario	5		X			X		X		L 780,000	L 234,000
24	GESTION DE PLAZAS PARA MAESTROS	intercomunitario	5			X	X	X				L 1,500,000	L 450,000
25	REMODELACION DE AULAS	intercomunitario	5				X		X	X		L 400,000	L 120,000
26	CONSTRUCCION DE AULA	intercomunitario	5					X				L 500,000	L 150,000
27	AYUDAR CON UTILES ESCOLARES	intercomunitario	5		X	X	X	X	X	X		L 100,000	L 30,000
28	GESTIONAR MOBILIARIO PARA EL CENTRO EDUCATIVO	intercomunitario	5				X	X				L 30,000	L 9,000
29	GESTIONAR UNA VOLUNTARIA PARA LA COMUNIDAD	intercomunitario	5		X	X	X	X	X	X		L 192,000	L 57,600
30	CONSTRUCCION DE CERCA DE CENTRO EDUCATIVO	intercomunitario	6					X		X		L 9,000	L 2,700

Programación del Plan Zonal de Desarrollo Territorial

Departamento:	LEMPIRA	Municipio:	SANTA CRUZ	Zona #	ALTA	Fecha:	20/12/2023
Temática:	RECURSOS NATURALES Y AMBIENTE	Lugar de Asamblea:	SANTA CRUZ				

PRIORIDAD	NOMBRE DEL PROYECTO / SECTOR DE DESARROLLO	Comunidades Beneficiadas	# DE PROY.	AÑO EJECUCIÓN								COSTO APROXIMADO	APORTE COMUNITARIO
				23	24	25	26	27	28	29	30		
1	REFORESTACION	zonal	10		X			X		X		L -	L -
2	REFORESTACION	zonal	10			X	X		X			L 10,000	L 3,000
3	CAPACITACIONES PARA EVITAR LA CONTAMINACION AL MEDIO AMBIENTE	zonal	10		X		X			X		L 100,000	L 30,000
4	REFORESTACION	zonal	10			X		X		X		L -	L -
5	PROYECTO DE REFORESTACION	zonal	0		X		X		X			L 50,000	L 15,000
6	CONCIENTIZAR A LA POBLACION A NO TIRAR LA BASURA EN LAS FUENTES DE AGUA	zonal	10			X	X		X			L -	L -
7	RECICLAR BASURA	zonal	10		X		X		X			L -	L -
8	HACER CUMPLIR LAS LEYES DE PROTECCION A LA VIDA SILVESTRE	zonal	10			X		X		X		L 90,000	L 27,000
9	TALLERES DE FORMACION EN EL BUEN MANEJO DE LA BASURA	zonal	10				X	X	X			L 10,000	L 3,000
10	CAPACITACION SOBRE TEMA DE DEFORESTACION	zonal	10		X		X			X		L 30,000	L 9,000
11	PRESION POR LAS AUTORIDADES A LOS RESPONSABLES DE LA DEFORESTACION	zonal	10			X		X		X		L -	L -
12	CONCIENTIZAR A LA COMUNIDAD A RECICLAR LA BASURA	zonal	10				X		X	X		L -	L -
13	CAMPAÑA DE REFORESTACION EN LOS SITIOS DEFORESTADOS	intercomunitario	6		X		X			X		L 12,000	L 3,600
14	CONSTRUCCION DE POZO SEPTICO PARA USO DE AGUAS MIELES	zonal	10			X	X	X				L -	L -
15	HACER CAMPAÑAS DE LIMPIEZA	zonal	10		X	X	X	X	X	X		L -	L -
16	SOCIALIZAR LA LEY DE PROTECCION A LOS ANIMALES	zonal	10			X		X				L -	L -
17	CONCIENTIZAR A LA POBLACION A PROTEGER LA FLORA	zonal	10		X		X		X			L -	L -
18	PROYECTO DE ECOFOGONES	zonal	10		X					X		L 200,000	L 60,000
19	CUMPLIMIENTO A LA LEY QUE PROTEGE A LA VIDA SILVESTRE	zonal	10			X		X		X		L -	L -
20	PROHIBIR LA CAZA	zonal	10		X		X		X			L -	L -
21	CONCIENTIZACIÓN AL CUIDO DE LA FAUNA	zonal	10			X		X		X		L -	L -
22	HACER VIVEROS CON ARBOLES MADERABLES	intercomunitario	5		X		X		X			L 4,000	L 1,200
23	VIGILANCIA COMUNITARIA	intercomunitario	5		X	X	X	X	X	X		L -	L -
24	GESTIONAR BASUREROS PARA LUGARES PUBLICOS	intercomunitario	5			X		X		X		L 5,000	L 1,500
25	CAPACITACIÓN SOBRE CONCIENTIZACIÓN A LA NO TALA DE BOSQUES	intercomunitario	5		X		X		X			L 200,000	L 60,000
26	CONSTRUCCIÓN DE POZO SÉPTICO	intercomunitario	5			X		X		X		L 20,000	L 6,000
27	CONSTRUCCIÓN DE FOGONES MEJORADOS	intercomunitario	5							X		L 1,422,000	L 426,600
28	IMPLEMENTAR UNA LEY A LA PROTECCION DE LA FAUNA	zonal	10			X		X		X		L -	L -
29	GESTIONAR BASUREROS PUBLICOS HACER CAMPAÑAS DE LIMPIEZA	intercomunitario	7			X		X		X		L 13,000	L 3,900
30	CREMATORIO	2	2		X		X		X			L 50,000	L 15,000
31	CAPACITACION SOBRE EL USO DE PRODUCTOS AGRICOLAS	intercomunitario	5		X		X			X		L 5,000	L 1,500
32	IMPLEMENTACION DE BASUREROS PUBLICOS	intercomunitario	5			X		X		X		L 30,000	L 9,000
33	DISMINUIR EL USO DE INSECTICIDAS.	intercomunitario	5		X		X		X	X		L -	L -

Programación del Plan Zonal de Desarrollo Territorial

Departamento:	LEMPIRA	Municipio:	SANTA CRUZ	Zona #	ALTA	Fecha:	20/12/2023
Temática:	GRUPOS VULNERABLES	Lugar de Asamblea:	SANTA CRUZ				

PRIORIDAD	NOMBRE DEL PROYECTO / SECTOR DE DESARROLLO	Comunidades Beneficiadas	# DE PROY.	AÑO EJECUCIÓN								COSTO APROXIMADO	APORTE COMUNITARIO
				23	24	25	26	27	28	29	30		
1	CHARLAS SOBRE METODOS DE ANTICONCEPCION	zonal	10		X	X	X	X	X	X		L 6,000	L 1,800
2	GESTIONAR ESTRUCTURA PARA LA UNIDAD DE SALUD	3	3			X		X		X		L 3,600,000	L 1,080,000
3	ORGANIZARCE COMO COMUNIDAD PARA APOYAR CON VIVERES	zonal	10		X		X		X			L 13,500	L 4,050
4	GESTIONAR CANASTA BASICA PARA TERCERA EDAD	zonal	10		X		X		X			L 10,000	L 3,000
5	SOLICITAR BONO PARA LA TERCERA EDAD	zonal	10		X	X	X	X	X	X		L 150,000	L 45,000
6	GESTION DE BECAS	zonal	10		X	X	X	X	X	X		L 75,000	L 22,500
7	AYUDAS HUMANITARIAS	zonal	10		X	X	X	X	X	X		L 150,000	L 45,000
8	PROGRAMAS DE ALFABETIZACION	zonal	10		X	X	X	X	X	X		L 15,000	L 4,500
9	BONO DE LA TERCERA EDAD	zonal	10		X	X	X	X	X	X		L 36,000	L 10,800
10	CHARLAS EDUCATIVAS SOBRE EMBARAZO EN ADOLESCENTES	zonal	10		X	X	X	X	X	X		L 20,000	L 6,000
11	HACER CUMPLIR LEY SECA	zonal	10			X				X		L -	L -
12	GESTIONAR BONOS SOLIDARIOS PARA LAS MUJERES DE ESCASOS RECURSOS	zonal	10				X		X			L 100,000	L 30,000
13	GESTIONAR EL IMPARTIMIENTO DE CHARLAS SOBRE VIOLENCIA	zonal	10		X	X	X	X	X	X		L 30,000	L 9,000
14	SOLICITAR BONO DE LA TERCERA EDAD	zonal	10		X	X	X	X	X			L 135,000	L 40,500
15	CAPACITACION SOBRE VIOLENCIA DOMESTICA	zonal	10		X	X	X	X	X	X		L 30,000	L 9,000
16	GESTIONAR A TRAVES DE LA SECRETARIA DE SALUD QUE BRINDEN LOS CUIDADOS BASICOS A LOS ANCIANOS	zonal	10				X			X		L 47,000	L 14,100
17	SOLICITAR CHARLAS EDUCATIVAS	4	4		X		X			X		L 6,000	L 1,800
18	PARQUE DE RECREACION	4	4						X			L 400,000	L 120,000
19	GESTIONAR EL CAMPO DE FUTBOL PARA LOS JOVENES	4	4			X			X			L 300,000	L 90,000
20	CONSTRUIR AREA DE RECREACION	3	3				X					L 500,000	L 150,000
21	CONSTRUCCION DE AREA RECREATIVA	3	3						X	X		L 400,000	L 120,000
22	SANCIONAR A LOS VENDEDORES DE BEBIDAS ALCOHOLICAS	intercomunitario	4			X			X			L -	L -
23	SOLICITAR A LAS AUTORIDADES MUNICIPALES PARA REPARACION DE VIAS DE ACCESO PARA MAYOR ATENCION	intercomunitario	7				X			X		L -	L -
24	COSNTRUCCION DE UN PARQUE INFANTIL	3	3						X			L 420,000	L 126,000
25	CHARLAS EDUCATIVAS SOBRE DROGADICCION	intercomunitario	5		X	X	X	X	X	X		L 20,000	L 6,000
26	SOLICITAR A PERSONAL DE SALUD CHARLAS SOBRE PREVENCION DE EMBARAZOS	intercomunitario	6			X		X				L 30,000	L 9,000
27	CREAR MAS OPORTUNIDADES A LOS JOVENES CON TALLERES PARA APRENDER OFICIOS	intercomunitario	6			X		X		X		L 20,000	L 6,000
28	MEJORAMIENTO EN EL SISTEMA EDUCATIVO	intercomunitario	6				X	X	X			L 50,000	L 15,000
29	BRINDAR CONSEJERIA A LOS PADRES PARA QUE APOYEN A SUS HIJOS PARA QUE SIGAN ESTUDIANDO.	intercomunitario	6		X	X	X	X	X	X		L 5,000	L 1,500
30	CHARLAS PARA EVITAR LA VIOLENCIA INTRAFAMILIAR	intercomunitario	6		X	X	X	X	X	X		L 6,000	L 1,800

31	VISITAS A LOS HOGARES DE ESOS NIÑOS POR MAESTROS O LOS HABITANTES DE LA COMUNIDAD	intercomunitario	6			X		X		X		L	50,000	L	15,000
32	CAPACITACIONES EDUCATIVAS SOBRE EMBARAZO EN ADOLECENTES	intercomunitario	5				X			X		L	-	L	-
33	CHARLAS EDUCATIVAS SOBRE ALCOHOLISMO Y DROGAS	intercomunitario	5		X		X		X			L	10,000	L	3,000
34	CHARLAS SOBRE PREVENCION DE EMBARAZO	intercomunitario	6		X	X	X	X	X	X		L	9,000	L	2,700
35	CIRCULOS DE CONVIVENCIA	intercomunitario	5				X			X		L	8,000	L	2,400
36	VISITAS DOMICILIARIAS	intercomunitario	6		X		X	X		X		L	6,000	L	1,800
37	CONCIENTIZAR A LAS MADRES DE LA IMPORTANCIA DE ASISTIR AL PESO DE LOS NIÑOS	intercomunitario	5			X	X		X			L	500,000	L	150,000
38	GESTIONAR BECAS PARA QUE LOS JOVENES PUEDAN ESTUDIAR	intercomunitario	5		X	X	X	X	X	X		L	-	L	-
39	CHARLA DE CONCIENTIZACION A JOVENES PARA QUE NO INGIERAN BEBIDAS ALCOHOLICAS	intercomunitario	5		X	X	X	X	X	X		L	234,000	L	70,200
40	ORGANIZARCE Y GESTIONAR CAPACITACIONES SOBRE EMPRENDIMIENO	intercomunitario	6			X		X		X		L	30,000	L	9,000
41	ORIENTAR A LOS PADRES PARA QUE APOYEN A SUS HIJOS EN EDAD ESCOLAR	intercomunitario	5		X	X	X	X	X	X		L	50,000	L	15,000
42	ORGANIZARSE PARA ENSEÑANZAS COMUNITARIAS CON JOVENES PREPARADOS DE LA COMUNIDAD	intercomunitario	5			X		X		X		L	50,000	L	15,000
43	ORGANIZACIÓN COMUNITARIA PARA MEJOR ATENCION A LAS PERSONAS DE LA TERCERA EDAD	intercomunitario	5			X	X	X	X	X		L	-	L	-
44	GESTIONAR PARA QUE EL GRUPO DE LAS MUJERES OBTENGA UN BONO	intercomunitario	5				X		X			L	15,000	L	4,500
45	BECAS ALIMENTICIAS Y ECONOMICAS A LOS NIÑOS	intercomunitario	5		X	X	X	X	X	X		L	95,000	L	28,500
46	GESTIONAR PARA APOYO DE UNA MICROEMPRESA	intercomunitario	5					X		X		L	150,000	L	45,000
47	GESTIONAR PARA MEJORAMIENTO DEL CAMPO DE FUTBOL	intercomunitario	5						X			L	120,000	L	36,000
48	PREVENIR LA VIOLENCIA DOMESTICA	intercomunitario	6		X	X	X	X	X	X		L	17,000	L	5,100
49	GESTIONAR TALLERES SOBRE OFICIOS	intercomunitario	6			X		X		X		L	100,000	L	30,000
50	PROGRAMACIÓN DE VISITAS DE PARTE DE LA COMUNIDAD CON AYUDAS	intercomunitario	7			X		X		X		L	75,000	L	22,500
51	SOLICITAR PROCESOS DE CAPACITACIÓN SOBRE IGUALDAD DE GÉNERO	intercomunitario	6			X		X		X		L	100,000	L	30,000
52	GESTIONAR LA PRESENCIA DE PERSONAL DE SALUD PERMANENTE	intercomunitario	8			X	X		X			L	2,500,000	L	750,000
53	GESTIONAR APOYO CON CAPITAL SEMILLA	intercomunitario	6		X			X		X		L	30,000	L	9,000
54	SOLICITAR AYUDAS A INSTITUCIONES PARA LOS NIÑOS CON CAPACIDADES ESPECIALES	intercomunitario	6			X	X		X			L	22,000	L	6,600
55	GESTIONAR CON INSTITUCIONES PARA GENERAR EMPLEO Y ECONOMIA	intercomunitario	6			X		X		X		L	35,000	L	10,500
56	SOLICITUD DE BOLSAS SOLIDARIAS	intercomunitario	4		X		X			X		L	67,500	L	20,250
57	CAPACITACION POR PARTE DE SALUD A NIÑAS SOBRE LOS RIESGOS DE EMBARAZO A TEMPRANA EDAD	intercomunitario	7			X		X		X		L	16,400	L	4,920
58	GESTIONAR UNA MICROEMPRESA O UN TALLER DE OFICIOS PARA LOS JOVENES	intercomunitario	6		X		X		X			L	70,000	L	21,000
59	GESTIONAR CON GOBIERNO EL BONO DE LA TERCERA DE EDAD	intercomunitario	5		X			X				L	54,000	L	16,200

Programación del Plan Zonal de Desarrollo Territorial

Departamento:	LEMPIRA	Municipio:	SANTA CRUZ	Zona #	ALTA	Fecha:	20/12/2023
Temática:	VIVIENDA	Lugar de Asamblea:	SANTA CRUZ				

PRIORIDAD	NOMBRE DEL PROYECTO / SECTOR DE DESARROLLO	Comunidades Beneficiadas	# DE PROY.	AÑO EJECUCIÓN								COSTO APROXIMADO	APORTE COMUNITARIO
				23	24	25	26	27	28	29	30		
1	MEJORAMIENTO DE VIVIENDAS	zonal	10		X	X	X	X	X	X		L 300,000	L 90,000
2	MEJORAMIENTO DE VIVIENDAS EN MAL ESTADO	zonal	10		X	X	X	X	X	X		L 200,000	L 60,000
3	REPELLO EN 53 VIVIENDAS	zonal	10			X		X		X		L 215,000	L 64,500
4	PROYECTO DE PISOS A 53 VIVIENDAS	zonal	10				X		X			L 160,000	L 48,000
5	MEJORAMIENTO DE VIVIENDA	zonal	10		X	X	X	X	X	X		L 320,000	L 96,000
6	PROYECTO DE BAÑOS EN 92 VIVIENDAS QUE NO TIENEN	zonal	10					X		X		L 150,000	L 45,000
7	SOLICITAR DOMINIO PLENO DE 56 VIVIENDAS	zonal	10			X		X	X			L 400,000	L 120,000
8	CONSTRUCCION DE 18 LETRINAS	zonal	10		X		X		X			L 54,000	L 16,200
9	PROYECTO CONSTRUCCION DE VIVIENDAS	zonal	6		X	X		X		X		L 200,000	L 60,000
10	CONSTRUCCION DE BAÑOS EN 14 VIVIENDAS	zonal	10				X		X			L 300,000	L 90,000
11	PROYECTO DE PISO EN 42 VIVIENDAS	zonal	10			X		X		X		L 600,000	L 180,000
12	GESTIONAR CEMENTOS PARA PISOS A 50 VIVIENDAS	zonal	10			X	X		X			L 600,000	L 180,000
13	CONSTRUCCION DE 40 LETRINAS	zonal	10		X		X			X		L 160,000	L 48,000
14	CONSTRUCCION DE 6 VIVIENDAS	3	3		X		X		X			L 1,200,000	L 360,000
15	PROYECTO DE REPELLO EN 40 VIVIENDAS	zonal	10			X		X		X		L 400,000	L 120,000
16	PROYECTO DE FOGONES	intercomunitario	6							X		L 500,000	L 150,000
17	CONSTRUCCION DE 20 VIVIENDAS	intercomunitario	6		X		X			X		L 4,000,000	L 1,200,000
18	MEJORAMIENTO DE TECHO EN 6 VIVIENDAS	intercomunitario	5			X		X		X		L 60,000	L 18,000
19	CONSTRUCCION DE 59 VIVIENDAS	intercomunitario	6		X		X		X			L 1,000,000	L 300,000
20	CHARLAS SOBRE MEJORAMIENTO DE VIDA (HACINAMIENTO)	intercomunitario	7			X		X				L -	L -
21	PROYECTO DE CONSTRUCCION DE 36 PISOS DE PLANCHA DE CEMENTO	intercomunitario	7				X			X		L 180,000	L 54,000
22	CONSTRUCCION DE 13 BAÑOS	intercomunitario	6					X				L 50,000	L 15,000
23	PROYECTO DE CONSTRUCCION DE 12 CIELO FALSO	intercomunitario	8							X		L 45,000	L 13,500
24	CONSTRUCCION DE VIVIENDAS	intercomunitario	7		X			X				L 1,600,000	L 480,000
25	CONSTRUCCION DE 18 VIVIENDAS	intercomunitario	6		X		X			X		L 3,600,000	L 1,080,000
26	CONSTRUCCION DE 20 VIVIENDAS	intercomunitario	7			X			X			L 2,000,000	L 600,000
27	CONSTRUCCION DE 29 LETRINAS	intercomunitario	5				X			X		L 90,000	L 27,000
28	PROYECTO AMPLIACION DE VIVIENDAS	intercomunitario	6			X			X			L 200,000	L 60,000
29	PROYECTO DE ELECTRIFICACION	intercomunitario	6					X				L 800,000	L 240,000
30	GESTIONAR SEMENTOS PARA REPELLO A 55 VIVIENDAS	intercomunitario	6				X					L 160,000	L 48,000
31	CONSTRUCCION DE BAÑOS A 22 VIVIENDAS	intercomunitario	5					X		X		L 80,000	L 24,000
32	AMPLIACION PROYECTOS DE FOGONES	intercomunitario	6							X		L 35,000	L 10,500

Programación del Plan Zonal de Desarrollo Territorial

Departamento:	LEMPIRA	Municipio:	SANTA CRUZ	Zona #	ALTA	Fecha:	20/12/2023
Temática:	AGUA Y SANEAMIENTO	Lugar de Asamblea:	SANTA CRUZ				

PRIORIDAD	NOMBRE DEL PROYECTO / SECTOR DE DESARROLLO	Comunidades Beneficiadas	# DE PROY.	AÑO EJECUCIÓN								COSTO APROXIMADO	APORTE COMUNITARIO
				23	24	25	26	27	28	29	30		
1	ORGANIZARSE COMO COMUNIDAD Y GESTIONAR UN PROYECTO DE LETRINAS	zonal	10		X		X			X		L 300,000	L 90,000
2	CONSTRUCCION DE CERCA PERIMETRAL DE LA FUENTE DE AGUA	4	4					X				L 30,000	L 9,000
3	CONTRUCCION DE TANQUE DE AGUA	intercomunitario	7			X						L 100,000	L 30,000
4	PROYECTO DE AGUA POTABLE	intercomunitario	6		X		X			X		L 1,000,000	L 300,000
5	CONSTRUCCION Y AMPLIACION DE PROYECTO DE AGUA	intercomunitario	5		X							L 1,500,000	L 450,000
6	PROYECTO DE AGUA	intercomunitario	6		X				X			L 600,000	L 180,000
7	CAMPAÑA DE LIMPIEZA	zonal	10		X	X	X	X	X	X		L -	L -
8	GESTIONAR PROYECTO DE PILAS PARA 30 VIVIENDAS	zonal	10		X		X			X		L 60,000	L 18,000
9	ORGANIZARSE EN CUADRILLAS PARA ASEO Y RECOLECCION DE BASURA EN LAS CALLES DE LA COMUNIDAD	zonal	10		X	X	X	X	X	X		L -	L -
10	REALIZAR CAMPAÑAS DE LIMPIEZA EN LA COMUNIDAD	zonal	10		X	X	X	X	X	X		L -	L -
11	CONCIENTIZACION DEL BUEN USO DE LA LETRINA	intercomunitario	5		X	X	X	X	X	X		L -	L -
12	PROYECTO PURIFICADORA AGUA	3	3			X			X			L 500,000	L 150,000
13	MEJORAMIENTO DEL PROYECTO DE AGUA	intercomunitario	6		X			X		X		L 1,000,000	L 300,000
14	COMPRA DE TREN DE ASEO	3	3			X			X			L 500,000	L 150,000
15	PROYECTO DE ALCANTARILLADO	3	3				X			X		L 800,000	L 240,000
16	CONSTRUCCION DE CREMATORIO	intercomunitario	5					X				L 50,000	L 15,000
17	CONSTRUCCION DE 72 PILAS	intercomunitario	6		X		X		X			L 216,000	L 64,800
18	CONSTRUCCION DE CREMATORIO DE BASURA	intercomunitario	6			X				X		L 200,000	L 60,000
19	GESTIÓN DE AMPLIACIÓN DE PROYECTO DE AGUA POTABLE	intercomunitario	5			X		X				L 3,000,000	L 900,000
20	GESTIONAR UN PROYECTO DE PILAS CON ALGUNA ORGANIZACIÓN	intercomunitario	6				X			X		L 450,000	L 135,000
21	PROYECTO DE PILAS	intercomunitario	6					X		X		L 220,000	L 66,000
22	CHARLAS SOBRE LA CONTAMINACION DE AGUAS MIELES Y PULPA DE CAFÉ	intercomunitario	5				X		X	X		L 250,000	L 75,000

Programación del Plan Zonal de Desarrollo Territorial

Departamento:	LEMPIRA	Municipio:	SANTA CRUZ	Zona #	ALTA	Fecha:	20/12/2023
Temática:	ECONOMIA	Lugar de Asamblea:	SANTA CRUZ				

PRIORIDAD	NOMBRE DEL PROYECTO / SECTOR DE DESARROLLO	Comunidades Beneficiadas	# DE PROY.	AÑO EJECUCIÓN								COSTO APROXIMADO	APORTE COMUNITARIO
				23	24	25	26	27	28	29	30		
1	APOYAR DESDE LA COMUNIDAD LOS PEQUEÑOS EMPRENDIMIENTOS	zonal	10		X	X	X	X	X	X		L -	L -
2	GESTIONAR OPORTUNIDADES DE TRABAJO LOCALES	zonal	10			X		X		X		L -	L -
3	TALLER DE EMPRENDEDURISMO	zonal	10				X			X		L 120,000	L 36,000
4	UNIRSE COMO COMUNIDAD DAR O GESTIONAR TRABAJOS TEMPORALES	zonal	10		X		X			X		L -	L -
5	GESTIÓN DE FERTILIZANTES PARA MAYOR PRODUCCIÓN	zonal	10		X	X	X					L 60,000	L 18,000
6	GESTIONAR AYUDAS ECONOMICAS INTERNACIONALES, NACIONALES Y LOCALES PARA LAS PERSONAS CON CAPACIDADES ESPECIALES	zonal	10			X		X				L 80,000	L 24,000
7	CREAR FUENTES DE EMPLEO	4	4						X			L 60,000	L 18,000
8	VENTA DE CAFÉ MOLIDO EMPAQUETADO	4	4							X		L 100,000	L 30,000
9	ENSEÑAR A LOS JOVENES A LA ELABORACION DE CANDELAS CON ARRAYAN Y A LA PREPARACION DEL MEZCAL	4	4							X		L 50,000	L 15,000
10	SEGUIMIENTO A LOS CONOCIMIENTOS ADQUIRIDOS PARA EMPRENDIMIENTOS	intercomunitario	6				X					L -	L -
11	BUSCAR ALTERNATIVAS DE TRABAJO EN LA COMUNIDAD	intercomunitario	8			X				X		L 30,000	L 9,000
12	GESTIONAR LA EXPORTACION DE CAFÉ	4	4						X			L -	L -
13	GESTIONAR PROGRAMA DE EMPLEOS CON GOBIERNO/INSTITUCIONES	intercomunitario	6				X			X		L -	L -
14	HACER PEQUEÑOS EMPRENDIMIENTOS	intercomunitario	6					X				L 100,000	L 30,000
15	CAPACITACIONES DE COMO EMPRENDER	intercomunitario	5						X			L 50,000	L 15,000
16	GESTIONAR BONOS PARA LAS PERSONAS MAS NESECITADAS	intercomunitario	6		X	X	X	X	X	X		L 59,000	L 17,700
17	GESTIONAR AYUDAS HUMANITARIAS	intercomunitario	5		X	X	X	X	X	X		L -	L -
18	CAPACITACIONES SOBRE LA GASTRONOMIA	intercomunitario	6			X		X				L 60,000	L 18,000
19	HACER GESTIONES A LAS INSTITUCIONES PARA QUE HAYA EMPLEO EN LA COMUNIDAD	intercomunitario	7				X			X		L 110,000	L 33,000
20	GESTIÓN DE UNA PROCESADORA DE CAFÉ	intercomunitario	6						X			L 600,000	L 180,000
21	GESTIÓN DE TALLERES DE EMPRENDEDURISMO Y MOTIVACIÓN	intercomunitario	6					X				L -	L -
22	GRUPOS ORGANIZADOS	intercomunitario	6				X					L 40,000	L 12,000
23	FOMENTAR PROYECTOS COMUNITARIOS	intercomunitario	6						X			L -	L -
24	GESTION DE CAPACITACIONES PARA DIFERENTES EMPRENDIMIENTOS	intercomunitario	5		X					X		L 48,000	L 14,400
25	GESTIONAR CAPACITACIONES SOBRE TIPOS DE EMPRENDIMIENTOS	intercomunitario	6			X		X				L 4,500	L 1,350

Programación del Plan Zonal de Desarrollo Territorial

Departamento:	LEMPIRA	Municipio:	SANTA CRUZ	Zona #	ALTA	Fecha:	20/12/2023
Temática:	SEGURIDAD ALIMENTARIA	Lugar de Asamblea:	SANTA CRUZ				

PRIORIDAD	NOMBRE DEL PROYECTO / SECTOR DE DESARROLLO	Comunidades Beneficiadas	# DE PROY.	AÑO EJECUCIÓN								COSTO APROXIMADO	APORTE COMUNITARIO
				23	24	25	26	27	28	29	30		
1	CAPACITACIONES TECNICAS SOBRE CULTIVO Y HUERTOS FAMILIARES	zonal	10		X		X			X		L 10,000	L 3,000
2	SEGUIMIENTO PARA CAPACITACIONES PARA CONTINUAR CON LOS HUERTOS FAMILIARES	zonal	10			X		X				L 43,000	L 12,900
3	IMPLEMENTAR HUERTOS FAMILIARES	zonal	10		X		X		X			L -	L -
4	IMPLEMENTACION DE LOS HUERTOS FAMILIARES	zonal	10		X		X	X		X		L 25,000	L 7,500
5	TALLERES SOBRE PREPARACION DE ALIMENTOS	zonal	10			X			X			L 50,000	L 15,000
6	IMPLEMENTACION DE HUERTOS FAMILIARES	zonal	10			X		X		X		L 15,000	L 4,500
7	CAPACITACIONES SOBRE PREPARACION DE ALIMENTOS	zonal	10				X			X		L 15,000	L 4,500
8	SOLICITD DE GRANOS BASICOS E IMPLEMENTACION DEL HUERTO FAMILIAR	zonal	10					X		X		L 45,000	L 13,500
9	APOYO CON FERTILIZANTES	zonal	10		X				X			L 111,600	L 33,480
10	RECOLECTAR VIVERES PARA LOS MAS NESECITADOS	zonal	10			X		X				L 32,000	L 9,600
11	PROYECTO CANASTAS BASICAS A FAMILIAS DE EXTREMA POBREZA	zonal	10				X					L 7,000	L 2,100
12	GESTIONAR FERTILIZANTES	zonal	10		X			X				L 180,000	L 54,000
13	APOYAR CON RACIONES ALIMENTICIAS DESDE LA COMUNIDAD	zonal	10			X			X			L 30,000	L 9,000
14	DOTACION DE RACIONES ALIMENTICIAS A MADRES SOLTERAS Y FAMILIAS NUMEROSAS	zonal	10				X			X		L 30,000	L 9,000
15	SOLICITUD DE BONO O BOLSA SOLIDARIA	zonal	10			X		X				L 25,000	L 7,500
16	GESTIONAR SISTEMAS DE RIEGO	zonal	10						X			L 55,800	L 16,740
17	SOLICITUD A LA MUNICIPALIDAD DE PROVISIONES ALIMENTICIAS	zonal	10		X					X		L 1,000,000	L 300,000
18	IMPLEMENTACION DE HUERTOS FAMILIARES	zonal	10			X			X			L 12,000	L 3,600
19	GESTIONAR RACIONES ALIMENTICIAS	zonal	10				X			X		L 40,000	L 12,000
20	APOYAR CON FONDOS AGRICOLAS	intercomunitario	7		X			X		X		L 50,000	L 15,000
21	TALLERES DE PREPARACION DE ALIMENTOS	intercomunitario	8				X					L 30,000	L 9,000
22	GESTIONAR DOTACION DE SEMILLAS	intercomunitario	8					X				L 15,000	L 4,500
23	IMPLEMENTACION DE VARIEDAD EN FRIJOL	intercomunitario	6				X					L 6,000	L 1,800
24	SOLICITAR A LAS INSTITUCIONES UN SISTEMA DE RIEGO	intercomunitario	6			X			X			L 600,000	L 180,000
25	SOLICITAR APOYO DE GRANOS BÁSICOS Y FERTILIZANTES	intercomunitario	5		X		X	X		X		L 800,000	L 240,000

Programación del Plan Zonal de Desarrollo Territorial

Departamento:	LEMPIRA	Municipio:	SANTA CRUZ	Zona #	ALTA	Fecha:	20/12/2023
Temática:	TIERRA	Lugar de Asamblea:	SANTA CRUZ				

PRIORIDAD	NOMBRE DEL PROYECTO / SECTOR DE DESARROLLO	Comunidades Beneficiadas	# DE PROY.	AÑO EJECUCIÓN								COSTO APROXIMADO	APORTE COMUNITARIO
				23	24	25	26	27	28	29	30		
1	SOLICITAR DOMINIOS PLENOS PARA LA COMUNIDAD	zonal	10			X	X	X	X	X		L -	L -
2	LEGALIZAR Y DECLARARLAS EN LA MUNICIPALIDAD	zonal	10		X		X		X			L -	L -
3	ORIENTACION A LA POBLACION SOBRE LA IMPORTANCIA DE TENER SU PROPIO TERRENO	zonal	10			X		X				L -	L -
4	CONCIENTIZAR A LAS PERSONAS QUE CUIDEN SUS TIERRAS	zonal	10		X		X			X		L -	L -
5	LEGALIZAR LAS TIERRAS	zonal	10		X		X		X			L -	L -
6	SOLICITAR EL DOMINIO PLENO	zonal	10			X		X				L 600,000	L 180,000
7	INCENTIVACIÓN A LAS PERSONAS EN EL PAGO DE IMPUESTOS	zonal	10			X	X		X			L 150,000	L 45,000
8	SOLICITAR APOYO A LAS INSTITUCIONES EN LA PREPARACIÓN DEL SUELO PARA LA PRODUCCIÓN	zonal	10				X		X			L -	L -
9	GESTIONAR CON LAS AUTORIDADES MUNICIPALES SOLUCIONAR LOS CONFLICTOS DE TIERRAS MEDIANTE MEDICION CONFORME A LA LEY	zonal	10					X		X		L -	L -
10	SOLICITAR CAPACITACIONES EN EL MANEJO DE PARCELAS EN DERRUMBES	4	4			X						L -	L -
11	GESTIONAR CON LA MUNICIPALIDAD LA DONACION DE TERRENOS	4	4		X			X				L -	L -
12	SOLICITAR PREDIOS LIBRES EN LA MUNICIPALIDAD	3	3			X	X		X			L -	L -
13	DIALOGAR PARA QUE RESPETE LAS VIAS QUE CORRESPONDE A LA CARRETERA	intercomunitario	5				X			X		L -	L -
14	GESTION PARA MEDICION DE TERRENOS	intercomunitario	8			X	X		X			L -	L -

Programación del Plan Zonal de Desarrollo Territorial

Departamento:	LEMPIRA	Municipio:	SANTA CRUZ	Zona #	ALTA	Fecha:	20/12/2023
Temática:	PARTICIPACION	Lugar de Asamblea:	SANTA CRUZ				

PRIORIDAD	NOMBRE DEL PROYECTO / SECTOR DE DESARROLLO	Comunidades Beneficiadas	# DE PROY.	AÑO EJECUCIÓN								COSTO APROXIMADO	APORTE COMUNITARIO
				23	24	25	26	27	28	29	30		
1	CHARLAS SOBRE LA EXCLUSION SOCIAL	zonal	10		X		X			X		L 36,000	L 10,800
2	ORGANIZACIÓN DE LA COMUNIDAD	zonal	10		X							L -	L -
3	CONCIENTIZAR A LAS PERSONAS LA IMPORTANCIA DE LA PARTICIPACION	zonal	10				X		X			L -	L -
4	ALIANZA CON ORGANIZACIONES	zonal	10			X		X				L -	L -
5	CHARLAS SOBRE MOTIVACION Y AUTOESTIMA	zonal	10		X		X	X				L 60,000	L 18,000
6	CHARLAS SOBRE AUTOESTIMA	zonal	10		X							L 15,000	L 4,500
7	REALIZAR CAPACITACIONES SOBRE AUTOESTIMA	zonal	10			X		X	X			L 10,000	L 3,000
8	CAPACITACION A JOVENES SOBRE TEMAS DE DESARROLLO	zonal	10		X		X			X		L 32,000	L 9,600
9	CAPACITACION A JOVENES SOBRE PARTICIPACION	zonal	10			X		X				L 32,000	L 9,600
10	SOLICITAR ATENCIÓN A PERSONAS DE LA TERCERA EDAD	zonal	10		X		X		X			L 98,000	L 29,400
11	CAPACITACION SOBRE AUTOESTIMA	zonal	10			X				X		L 20,000	L 6,000
12	CHARLAS SOBRE ANALFABETISMO	zonal	10				X		X			L 10,000	L 3,000
13	INVOLUCRAMIENTO DE LAS FUERZAS VIVAS Y COMUNIDAD	zonal	10			X		X		X		L -	L -
14	MOTIVACION COMUNITARIA POR LOS QUE OCUPAN CARGOS	zonal	10		X		X		X			L -	L -
15	MOTIVACION ENTRE LOS HABITANTES PARA OCUPAR CARGOS	zonal	10			X		X				L -	L -
16	GRUPOS ORGANIZADOS	intercomunitario	6		X		X			X		L 30,000	L 9,000
17	IMPLEMENTACION DE TALLERES	intercomunitario	5			X		X	X			L 18,000	L 5,400

Programación del Plan Zonal de Desarrollo Territorial

Departamento:	LEMPIRA	Municipio:	SANTA CRUZ	Zona #	ALTA	Fecha:	20/12/2023
Temática:	SEGURIDAD CIUDADANA	Lugar de Asamblea:	SANTA CRUZ				

PRIORIDAD	NOMBRE DEL PROYECTO / SECTOR DE DESARROLLO	Comunidades Beneficiadas	# DE PROY.	AÑO EJECUCIÓN								COSTO APROXIMADO	APORTE COMUNITARIO
				23	24	25	26	27	28	29	30		
1	LEY SECA	zonal	10				X			X		L 50,000	L 15,000
2	CREACIÓN DE PLEBISCITO DE NO AL ALCOHOL	zonal	10					X				L 50,000	L 15,000
3	IMPLEMENTAR LA LEY SECA	zonal	10						X			L -	L -
4	IMPLEMENTACION DE LA LEY SECA	zonal	10					X				L -	L -
5	SOLICITAR A AUTORIDADES LA CANCELACION DE LOCALES QUE VENDEN BEBIDAS ALCOHOLICAS	zonal	10			X			X			L -	L -
6	PROMOVER RUTINAS POLICIAL CONTINUA	zonal	10		X		X		X			L -	L -
7	CHARLAS COMUNITARIAS A LOS JOVENES	zonal	10			X		X				L 50,000	L 15,000
8	CHARLAS SOBRE VALORES	zonal	10			X		X		X		L 70,000	L 21,000
9	HACER QUE SE CUMPLA LA LEY SECA	zonal	10		X		X		X			L -	L -
10	CAPACITACION SOBRE CAUSAS Y CONSECUENCIAS DE LA VIOLENCIA	zonal	10			X		X				L -	L -
11	GESTIONAR MAS PERSONAL DE POLICIAS	zonal	10		X		X			X		L -	L -
12	VISITAS CONSTANTES POR LOS POLICIAS	zonal	10			X		X	X			L -	L -
13	HACER DENUNCIAS Y QUE SE CUMPLAN	zonal	10		X		X		X			L -	L -
14	VIGILANCIA DE LAS PERSONAS QUE SON ALLEGADAS A LA COMUNIDAD	zonal	10			X		X				L -	L -
15	SOLICITAR A LAS AUTORIDADES PARA QUE BRINDEN SEGURIDAD A LA POBLACION	zonal	10		X		X			X		L 80,000	L 24,000
16	SOLICITUD PARA QUE HAYAN RUTINAS POLICIALES	zonal	10			X		X	X			L -	L -
17	GESTIÓN DE PARTE DE LA COMUNIDAD PARA LA VISITA FRECUENTE DE PARTE DE LA POLICIA NACIONAL	zonal	10		X		X			X		L -	L -
18	CAPACITAR Y ENSEÑAR OFICIOS A JOVENES	zonal	10			X		X		X		L 100,000	L 30,000
19	CAPACITACIONES PARA PREVENIR LA VIOLENCIA	zonal	10				X					L 10,000	L 3,000
20	GESTIONAR EL PROYECTO DE ELECTRIFICACION	1	1		X							L 400,000	L 120,000
21	CHARLAS A PERSONAS QUE VENDEN Y CONSUMEN BEBIDAS ALCOHOLICAS	intercomunitario	6			X						L 20,000	L 6,000
22	SOLICITAR ORDENANZA MUNICIPAL	intercomunitario	7		X		X		X			L -	L -

Programación del Plan Zonal de Desarrollo Territorial

Departamento:	LEMPIRA	Muncipio:	SANTA CRUZ	Zona #	ALTA	Fecha:	20/12/2023
Temática:	INFRAESTRUCTURA SOCIAL	Lugar de Asamblea:	SANTA CRUZ				

PRIORIDAD	NOMBRE DEL PROYECTO / SECTOR DE DESARROLLO	Comunidades Beneficiadas	# DE PROY.	AÑO EJECUCIÓN								COSTO APROXIMADO	APORTE COMUNITARIO
				23	24	25	26	27	28	29	30		
1	MANTENIMIENTO DE CARRETERAS	zonal	10	X	X	X	X	X	X	X		L 850,000	L 255,000
2	CONSTRUCCION DE CAJAS PUENTES	zonal	10	X	X	X	X	X	X	X		L 300,000	L 90,000
3	CONFORMACION Y BALASTREO DE CARRETERAS	zonal	10	X	X	X	X	X	X	X		L 200,000	L 60,000
4	GESTIÓN PARA EL BALASTREO DE CALLLES	zonal	10	X	X	X	X	X	X	X		L 300,000	L 90,000
5	REPARACION Y MANTENIMIENTO DE LA CALLE	zonal	10	X	X	X	X	X	X	X		L 500,000	L 150,000
6	MEJORAMIENTO DE CAMPO DE FUTBOL	intercomunitario	8				X					L 40,000	L 12,000
7	SOLICITAR LA ELECTRIFICACIÓN CENTRO DE SALUD	3	3						X			L 50,000	L 15,000
8	REPARACION DE LAMPARAS Y POSTES DE LA CALLE PRINCIPAL	zonal	10		X			X		X		L 200,000	L 60,000
9	CONSTRUCCION DE CAJAS PUENTE	zonal	10		X	X	X	X	X	X	X	L 800,000	L 240,000
10	REPARACIÓN DE POSTERÍA DE ENERGÍA ELECTRICA	zonal	10			X			X			L 1,000,000	L 300,000
11	CONSTRUCCION DE VADOS	zonal	10	X		X		X				L 600,000	L 180,000
40	MANTENIMIENTO O REPARACION DE LA ESCUELA	1	1		X			X				L 400,000	L 120,000
44	AMPLIACION DE NUEVO PROYECTO DE AGUA	zonal	10		X		X			X		L 500,000	L 150,000
14	MANTENIMIENTO E INSTALACION DE FAROLES EN EL CAMPO DE LOMALIMPIA CENTRO Y EL DE LAS PALMAS	4	4		X	X			X			L 100,000	L 30,000
15	BALASTREO DE CALLE PRINCIPAL	4	4				X					L 400,000	L 120,000
16	RECONSTRUCCION DE KINDER SOFIA GAVARRETE	1	1		X							L 350,000	L 105,000
17	CONSTRUCCION DE UN KINDER	1	1				X			X		L 500,000	L 150,000
18	SOLICITUD DE REPARACION DE CARRETERA	1	1			X		X				L 500,000	L 150,000
19	PROYECTO DE ALCANTARILLADO	1	1						X			L 1,000,000	L 300,000
20	CONSTRUCCION DE 3 AULAS ESCOLARES Y UN AUDITORIO ESCOLAR	1	1			X				X		L 700,000	L 210,000
21	CONSTRUCCION DE PUENTE VEHICULAR EN LA CALLE PRINCIPAL	1	1				X		X			L 600,000	L 180,000
22	CONSTRUCCION DE CASA COMUNAL	zonal	5					X				L 300,000	L 90,000
23	APOYO A LAS IGLESIAS	zonal	10		X		X			X		L 250,000	L 75,000
24	CONSTRUCCION DE CASA COMUNAL	zonal	10			X		X				L 110,000	L 33,000
25	PROYECTO DE ENERGIA ELECTRICA	1	1		X		X		X			L 1,500,000	L 450,000
26	CERCA DE ESCUELA Y KINDER	1	1					X				L 1,000,000	L 300,000
27	PROYECTO DE ALCANTARILLADO	1	1							X		L 1,000,000	L 300,000
28	REPARACION Y MANTENIMIENTO DEL TENDIDO ELECTRICO	1	1			X			X			L 130,000	L 39,000
29	CONSTRUCCION DE UN AULA ESCOLAR	1	1				X			X		L 500,000	L 150,000
30	CONTRUCCION DE UN CAMPO DE FUTBOL	1	1					X				L 69,000	L 20,700

31	GESTION PARA CONCLUIR LA CONSTRUCCION DEL KINDER	zonal	10			X			X			L	100,000	L 30,000
41	AMPLIACION Y REPARACION DE POSTERIA Y LAMPARAS NUEVAS	1	1		X		X		X			L	1,800,000	L 540,000
42	CONSTRUCCION DE UNA CANCHITA DE FUTBOL	1	1							X		L	500,000	L 150,000
43	CONSTRUCCION DE 2 CAJAS PUENTES EN LA CALLE QUE VA POR LA LAGU	1	1			X		X				L	600,000	L 180,000
35	REPARACION Y AMPLIACION DE ALUMBRADO ELECTRICO	intercomunitario	6						X			L	1,200,000	L 360,000
36	REPARACION DE LAMPARAS	intercomunitario	7			X				X		L	100,000	L 30,000
37	CONSTRUCCION DE 3 CAJAS PUENTES, UNO EN EL RIO DOLORES, RIO SANTA ANA Y OTRO POR LA CALLE DE LA LAGUNA	intercomunitario	5				X				X	L	1,200,000	L 360,000
38	AMPLIACION DEL PROYECTO ELECTRIFICACION PARA EL CALLEJON, SANTA ANA, ESQUIMPARA, NARANJO # 2 Y EL DURAZNO	intercomunitario	5		X			X		X		L	800,000	L 240,000
39	GESTIONAR UNA ANTENA PARA SEÑAL TELEFONICA	intercomunitario	1			X			X			L	-	L -
48	SOLICITAR CASA DE COMUNAL	1	1				X			X		L	400,000	L 120,000
49	UNIRCE COMO COMUNIDAD Y GESTIONAR MATERIALES PARA LA RECOSNSTRUCCION DE LA IGLESIA CATOLICA	1	1			X		X				L	50,000	L 15,000
50	REPARACION DE CASA COMUNAL	1	1		X				X			L	300,000	L 90,000
51	CONSTRUCCION DE CASA COMUNAL	intercomunitario	5			X		X				L	250,000	L 75,000
52	AMPLIACION DE ENERGIA ELECTRICA	intercomunitario	6				X			X		L	200,000	L 60,000
45	REPARACIÓN DE EDIFICIOS PÚBLICOS	1	1			X	X		X			L	1,200,000	L 360,000

Program+B1:P32ación del Plan Zonal de Desarrollo Territorial

Departamento:	LEMPIRA	Muncipio:	SANTA CRUZ	Zona #	ALTA	Fecha:	20/12/2023
Temática:	TURISMO	Lugar de Asamblea:	SANTA CRUZ				

PRIORIDAD	NOMBRE DEL PROYECTO / SECTOR DE DESARROLLO	Comunidades Beneficiadas	# DE PROY.	AÑO EJECUCIÓN								COSTO APROXIMADO	APORTE COMUNITARIO
				23	24	25	26	27	28	29	30		
1	VISUALIZAR ZONAS TURISTICAS	zonal	10		X		X		X			L -	L -
2	LIMPIEZA Y HACER UNAS POSAS PARA SEMANA SANTA	zonal	10			X		X				L -	L -
3	ORGANIZACIÓN COMUNITARIA PARA MAYOR IMPORTANCIA DE ESTOS LUGARES	zonal	10				X		X			L -	L -
4	PROYECTO REGISTRO DE MARCA PARA CAFÉ	intercomunitario	6							X		L 15,000	L 4,500
5	MANTENIMIENTO DE POSA LA NUTRIA	1	1				X		X			L -	L -
6	LIMPIEZA Y REFORESTACION DE LA LAGUNA	1	1			X		X				L 50,000	L 15,000
7	LIMPIEZA DE RIO NARANJO	1	1				X		X			L -	L -
8	ORGANIZARSE EN LA COMUNIDAD PARA GESTIONAR EL CERCO DE LA LAGUNA	1	1		X	X	X	X	X	X		L 50,000	L 15,000
9	DIALOGAR CON EL DUEÑO DE LA PROPIEDAD PARA LIMPIEZA Y REFORESTACION	1	1				X		X			L -	L -
10	EVITAR LA CONTAMINACION DEL RIO COSIRE POR MEDIO DE CAPACITACIONES	1	1			X		X				L 5,000	L 1,500
11	PROYECTO HABILITACION DE LAGUNA	1	1				X		X			L 300,000	L 90,000
12	COMPRA DE TERRENO DONDE SE ENCUENTRA LA LAGUNA	1	1					X				L 200,000	L 60,000
13	COMPRA DE TERRENO DONDE SE ENCUENTRA LOS CERROS	1	1							X		L 200,000	L 60,000
14	ORGANIZARSE PARA COMPRAR LA PROPIEDAD DONDE ESTA LA FUENTE DE AGUAS TERMALES	1	1							X		L 150,000	L 45,000
15	GESTIONAR PARA QUE SE LE DE EL APOYO E IMPORTANCIA A LAS CUEVAS DE TEJERAS.	1	1			X						L -	L -
16	GESTION EN PLAZA GASTRONOMICA	1	1				X	X				L -	L -

ZONA MEDIA

Programación del Plan Zonal de Desarrollo Territorial

Departamento:	Lempira	Muncipio:	Santa Cruz	Zona #	2	Fecha:	20/12/2023
Temática:	ORDENAMIENTO TERRITORIAL	Lugar de Asamblea:	SANTA CRUZ				

PRIORIDAD	NOMBRE DEL PROYECTO / SECTOR DE DESARROLLO	Comunidades Beneficiadas	# DE PROY.	AÑO EJECUCIÓN								COSTO APROXIMADO	APORTE COMUNITARIO
				23	24	25	26	27	28	29	30		
1	DELIMITAR DE LA FUENTE DE AGUA	zonal	5		X	X						L -	L -
2	REFORESTAR LA AREA PROTEGIDA	zonal	5		X	X	X	X	X	X		L -	L -
3	REFORESTAR LAS FUENTES DE AGUA	zonal	5		X	X	X	X	X	X		L -	L -
4	ROTULAR VIAS PRINCIPALES DE LA COMUNIDAD	zonal	2		X	X						L 6,000	L 1,800
5	DELIMITAR Y ROTULAR ASTILLERO PUBLICO	zonal	1		X	X						L -	L -
6	DELIMITAR LOS LIMITES DEL MUNICIPIO CON LOS MUNICIPIOS VECINOS	zonal	1		X	X	X					L -	L -
7	DELIMITAR LINEAS DE FUENTE DE AGUA	3	2		X							L -	L -
8	REUBICACION DE VIVIENDAS EN ZONAS VULNERABLES	intercomunitario	1		X	X						L -	L -
9	ROTULACION SOBRE LA CAMPAÑA" NO QUEMA" EN AREA PUBLICAS PARA GENERAR CONCIENCIA	zonal	3			X						L 10,000	L 3,000
10	ROTULAR FUENTE DE AGUA	intercomunitario	2			X						L 6,000	L 1,800
11	DELIMITAR LA ZONA DE DEPOSITO DE BASURA (CREMATORIO)	intercomunitario	1				X	X				L -	L -
12	DELIMITAR Y ROTULAR ASTILLERO EN EL CASERIO LAS POSAS	intercomunitario	1		X							L 50,000	L 15,000
13	DELIMITAR LAS CALLES DE CENTRO URBANO CON LAS MEDIDAS ADECUADAS	intercomunitario	1		X	X						L -	L -
14	DELIMITAR AREA ENTRE EL REGISTRO NACIONAL DE LA PERSONAS Y LA MUNICIPALIDAD	intercomunitario	1			X						L -	L -
15	DELIMITAR AREAS VERDES EN EL CASCO URBANO	intercomunitario	1			X						L -	L -
16	DELIMITAR CORRECTAMENTE LAS TIERRAS PRIVADAS CON DOMINIO PLENO	intercomunitario	1			X						L -	L -

Programación del Plan Zonal de Desarrollo Territorial

Departamento:	Lempira	Muncipio:	Santa Cruz	Zona #	2	Fecha:	20/12/2023
Temática:	SALUD Y NUTRICIÓN	Lugar de Asamblea:	SANTA CRUZ				

PRIORIDAD	NOMBRE DEL PROYECTO / SECTOR DE DESARROLLO	Comunidades Beneficiadas	# DE PROY.	AÑO EJECUCIÓN								COSTO APROXIMADO	APORTE COMUNITARIO
				23	24	25	26	27	28	29	30		
1	CHARLAS EDUCATIVAS DE COMO TRATAR EL AGUA	zonal	1		X	X						L 10,000	L 3,000
2	RACION DE ALIMENTOS	zonal	1			X	X					L 6,000	L 1,800
3	TALLER DE PREPARACION DE ALIMETOS	zonal	1				X	x	x			L 10,000	L 3,000
4	COMPRA DE AMBULANCIA	zonal	1					X	X			L 2,000,000	L 600,000
5	GESTIONAR PARA LA CREACION DE PERSONAL ESPECIALIZADO EN LA UNIDAD DE SALUD	zonal	1				X					L 900,000	L 270,000
6	GESTION PARA DONACION O COMPRA DE UNA AMBULANCIA	zonal	1					X	X			L 700,000	L 210,000
7	BONOS A MADRES SOLTERAS	zonal	1			X	X	X	X	X		L 400,000	L 120,000
8	VISITAS A HOGARES EN NIÑOS MENORES DE 5 AÑOS	zonal	6			X	X					L -	L -
9	GESTION DE AYUDAS A NIÑOS DESNUTRIDOS	intercomunitario	1			x	x	x	x	x	x	L 40,000	L 12,000
10	CONSTRUCCION DE PURIFICADORA DE AGUA	intercomunitario	1					x	x	x		L 150,000	L 45,000
11	CONSEJERIA DE SALUD	intercomunitario	1		X	X						L -	L -
12	CHARLAS SOBRE MEDIDAS DE HIGIENE Y ASEO PERSONAL	intercomunitario	1			X	X					L 9,000	L 2,700
13	BRINDAR CHARLAS A MADRES EN PREPARACION DE ALIMENTOS	2	1			X						L 10,000	L 3,000

Programación del Plan Zonal de Desarrollo Territorial

Departamento:	Lempira	Muncipio:	Santa Cruz	Zona #	2	Fecha:	20/12/2023
Temática:	EDUCACIÓN	Lugar de Asamblea:	SANTA CRUZ				

PRIORIDAD	NOMBRE DEL PROYECTO / SECTOR DE DESARROLLO	Comunidades Beneficiadas	# DE PROY.	AÑO EJECUCIÓN								COSTO APROXIMADO	APORTE COMUNITARIO
				23	24	25	26	27	28	29	30		
1	GESTION DE PLAZA A LA SECRETARIA DE EDUCACION	zonal	1			X						L 50,000	L 15,000
2	CONSTRUCCION DE AULA ESCOLAR	zonal	1		X							L 300,000	L 90,000
3	GESTION DE 1 MAESTRO	zonal	1			X						L 432,000	L 129,600
4	MANTENIMIENTO DE KINDER Y CENTRO BASICO	zonal	5				X					L 200,000	L 60,000
5	PLAZA PARA LOS DOCENTES	zonal	1			X						L -	L -
6	PROGRAMA YO SI PUEDO	zonal	5		X							L 300,000	L 90,000
7	GESTIONAR UN CEPREB EN ARADITAS	1	1			X						L 50,000	L 15,000
8	GESTION DE BECAS PARA NIÑOS DE ESCASOS RECURSOS	zonal	5				X					L 60,000	L 18,000
9	PROYECTO DE ADQUIRIR LIBROS	intercomunitario	1				X					L 40,000	L 12,000
10	BECAS ESCOLARES	intercomunitario	5			X						L 100,000	L 30,000
11	DAR SEGUIMIENTO AL PROGRAMA DE ALFABETIZACION	3	1		X							L 300,000	L 90,000
12	PROYECTO DE MOBILIARIO	intercomunitario	1				X					L 100,000	L 30,000
13	AYUDAR A LAS FAMILIAS A COMPRENDER LA IMPORTANCIA DE NECESIDADES EDUCATIVAS	intercomunitario	1		X							L -	L -
14	BECAS ESTUDIANTILES	intercomunitario	1			X						L 150,000	L 45,000
15	TECHADO DE LA CANCHA MULTIUSOS EN EL CENTRO BASICO	intercomunitario	1					X				L 400,000	L 120,000
16	APOYO A LA BIBLIOTECA DEL CENTRO BASICO	intercomunitario	1						X			L 120,000	L 36,000
17	CLASES COMUNITARIAS A TRAVES DE JOVENES EGRESADOS	intercomunitario	1				X					L 30,000	L 9,000

Programación del Plan Zonal de Desarrollo Territorial

Departamento:	Lempira	Muncipio:	Santa Cruz	Zona #	2	Fecha:	20/12/2023
Temática:	RECURSOS NATURALES Y AMBIENTE	Lugar de Asamblea:	SANTA CRUZ				

PRIORIDAD	NOMBRE DEL PROYECTO / SECTOR DE DESARROLLO	Comunidades Beneficiadas	# DE PROY.	AÑO EJECUCIÓN								COSTO APROXIMADO	APORTE COMUNITARIO
				23	24	25	26	27	28	29	30		
1	CONCIENTIZACION A LA COMUNIDAD PARA CUIDE EL BOSQUE	zonal	5			X						L -	L -
2	REALIZAR CAPACITACIONES SOBRE CUIDAR EL MEDIO AMBIENTE	zonal	5			X						L 40,000	L 12,000
3	JORNADAS DE LIMPIEZA COMUNITARIA	zonal	5		X	X	X	X	X	X		L -	L -
4	PROHIBIR LA CAZA	zonal	5		X							L -	L -
5	REALIZAR VIVERO COMUNITARIO	zonal	5			X	X					L 5,000	L 1,500
6	PROHIBIR LA CAZA	zonal	5			X						L -	L -
7	IMPLEMENTACION DE BASUREROS Y CAMPAÑAS DE LIMPIEZA	zonal	5		X							L 150,000	L 45,000
8	DARLES CUMPLIMIENTO A LAS LEYES QUE PROTEGEN AL MEDIO AMBIENTE	zonal	5				X					L -	L -
9	REFORESTAR LA FUENTE	intercomunitario	1		X							L -	L -
10	GESTIONAR PROYECTO DE ENERGIA ELECTRICA	intercomunitario	5					X	X			L 800,000	L 240,000
11	PROYECTO DE COMPRA BASUREROS COMUNITARIOS	intercomunitario	1		X							L 10,000	L 3,000
12	PROYECTO HORNILLAS 112 FAMILIAS	intercomunitario	2				X	X				L 300,000	L 90,000
13	CONSTRUCCION DE CREMATORIO	intercomunitario	1						X			L 200,000	L 60,000
14	COMPRA DE BASUREROS	intercomunitario	1			X						L 6,000	L 1,800
15	TREN DE ASEO	intercomunitario	1					X				L 500,000	L 150,000
16	CREMATORIO MUNICIPAL	intercomunitario	1			X						L 250,000	L 75,000
17	IMPLEMENTAR RELLENO SANITARIO	intercomunitario	1						X			L 500,000	L 150,000

Programación del Plan Zonal de Desarrollo Territorial

Departamento:	Lempira	Muncipio:	Santa Cruz	Zona #	2	Fecha:	20/12/2023
Temática:	GRUPOS VULNERABLES	Lugar de Asamblea:	SANTA CRUZ				

PRIORIDAD	NOMBRE DEL PROYECTO / SECTOR DE DESARROLLO	Comunidades Beneficiadas	# DE PROY.	AÑO EJECUCIÓN								COSTO APROXIMADO	APORTE COMUNITARIO
				23	24	25	26	27	28	29	30		
1	BRINDAR ATENCION MEDICA DE CALIDAD	zonal	5		X	X						L -	L -
2	SOLICITAR BRIGADAS MEDICAS A LOS ORGANISMOS COMPETENTES DE SALUD	zonal	5			X						L 120,000	L 36,000
3	CAPACITACION DE DERECHOS DE LOS NIÑOS	zonal	5			X						L 20,000	L 6,000
4	CREAR PROGRAMAS DE CONCIENTIZACION ANTIDROGAS	zonal	5				X					L -	L -
5	CHARLA PARA PADRES E HIJOS DE LA IMPORTANCIA DEL BUEN USO DE LA TECNOLOGIA	zonal	5			X						L -	L -
6	CAPACITACIONES SOBRE EL EMBARAZO EN LA ADOLECENCIA	zonal	5			X						L -	L -
7	HACER CUMPLIR DE LA LEY SECA	zonal	5			X						L -	L -
8	GESTIONAR CON LAS AUTORIDADES UN BONO A LA TERCERA EDAD	zonal	5				X					L 250,000	L 75,000
9	SOLICITAR MEDICAMENTOS PARA LA TERCERA EDAD	zonal	5				X					L 25,000	L 7,500
10	IMPLEMENTAR HABITO DEL CONSUMO DE VERDURAS Y FRUTAS EN ESA EDAD	zonal	5			X						L 30,000	L 9,000
11	ORGANIZACIÓN DE ENCUENTROS DEPOTIVOS	zonal	5				X					L 5,000	L 1,500
12	PROGRAMA DE ALIMETACION PARA LOS NIÑOS CON DISCAPACIDAD	zonal	5					X				L 20,000	L 6,000
13	CHARLAS DE ALIMENTACION Y BUENA HIGIENE	zonal	5			X						L -	L -
14	CONCIENTIZAR A LA MUJER QUE DENUNCIE LA VIOLENCIA DOMESTICA	zonal	5		X							L -	L -
15	FERIA DE LA SALUD PARA TERCERA EDAD	zonal	5					X				L 35,000	L 10,500
16	AYUDA HUMANITARIA	zonal	5		X							L 50,000	L 15,000
17	CREAR TALLERES DE EMPRENDIMIENTO EN OFICIOS DOMESTICOS	zonal	5			X						L 10,000	L 3,000
18	DAR UN BONO A LOS DE LA TERCERA EDAD	zonal	5				X					L 200,000	L 60,000
19	SOLICITAR BECAS PARA LOS ESTUDIANTES	zonal	5				X					L 90,000	L 27,000
20	GESTIONAR TALLERES DE DIVERSOS OFICIOS	zonal	5						X			L 60,000	L 18,000
21	REALIZAR PEQUEÑOS EMPRENDIMIENTOS	zonal	5			X						L 15,000	L 4,500
22	AYUDAS HUMANITARIAS O BONOS	zonal	5			X						L 90,000	L 27,000
23	CELEBRACION DEL DIA DE LA TERCERA EDAD	zonal	5				X					L 180,000	L 54,000
24	AREAS DE RECREACION EN LA COMUNIDAD O ESCUELA	intercomunitario	1						X			L 200,000	L 60,000
25	GESTIONAR PARQUE RECREATIVO	intercomunitario	1							X		L 400,000	L 120,000
26	CONSTRUIR CANCHA DE FUTBOL	intercomunitario	1							X		L 100,000	L 30,000
27	SOLICITAR LA CONSTRUCION DE UN PARQUE INFANTIL	intercomunitario	1							X		L 500,000	L 150,000
28	IMPLEMENTAR CAPACITACIONES DE IGUALDAD DE GENERO	zonal	0					X				L 10,000	L 3,000
29	IMPLEMENTAR INICIATIVAS GENERADORAS DE INGRESOS	zonal	0					X				L 10,000	L 3,000

Programación del Plan Zonal de Desarrollo Territorial

Departamento:	Lempira	Muncipio:	Santa Cruz	Zona #	2	Fecha:	20/12/2023
Temática:	VIVIENDA	Lugar de Asamblea:	SANTA CRUZ				

PRIORIDAD	NOMBRE DEL PROYECTO / SECTOR DE DESARROLLO	Comunidades Beneficiadas	# DE PROY.	AÑO EJECUCIÓN								COSTO APROXIMADO	APORTE COMUNITARIO
				23	24	25	26	27	28	29	30		
		zonal	6		X							L 800	L 240
2	MEJORAMIENTO DE VIVIENDAS	zonal	5		X							L 84,000	L 25,200
3	MEJORAMIENTO DE VIVIENDA	zonal	5				X					L 60,000	L 18,000
4	PROYECTO DE BAÑOS EN 23 VIVIENDAS	intercomunitario	1				X					L 268,000	L 80,400
5	PROYECTO DE ENERGIA ELECTRICA	intercomunitario	1					X				L 800,000	L 240,000
6	CONSTRUCION DE 4 VIVIENDAS	intercomunitario	1				X					L 500,000	L 150,000
7	CONSTRUCCION DE BAÑOS	intercomunitario	1					X				L 200,000	L 60,000
8	PROYECTO MEJORAMIENTO DE VIVIENDAS	2	1		X							L 100,000	L 30,000
9	PROYECTO CONSTRUCCION DE VIVIENDAS A 5 FAMILAS	2	1			X						L 300,000	L 90,000
10	MEJORAMIENTO DE VIVIENDAS A 21 FAMILIAS	2	1						X			L 300,000	L 90,000
11	AMPLIACION DE VIVIENDAS	2	1					X				L 100,000	L 30,000
12	CONSTRUCCION DE 18 VIVIENDAS	2	1				X					L 700,000	L 210,000
13	MEJORAMIENTO DE VIVIENDAS EN MAL ESTADO	intercomunitario	1		X							L 300,000	L 90,000
14	CONSTRUCCION DE 10 VIVIENDAS	intercomunitario	1					X				L 600,000	L 180,000

Programación del Plan Zonal de Desarrollo Territorial

Departamento:	Lempira	Muncipio:	Santa Cruz	Zona #	2	Fecha:	20/12/2023
Temática:	AGUA Y SANEAMIENTO	Lugar de Asamblea:	SANTA CRUZ				

PRIORIDAD	NOMBRE DEL PROYECTO / SECTOR DE DESARROLLO	Comunidades Beneficiadas	# DE PROY.	AÑO EJECUCIÓN								COSTO APROXIMADO	APORTE COMUNITARIO
				23	24	25	26	27	28	29	30		
1	HACER VIVEROS PARA REFORESTAR LA FUENTE DE AGUA	zonal	5			X	X					L 24,000	L 7,200
2	ORGANIZARSE EN LA COMUNIDAD PARA MANTENER ASEO EN LAS CALLES	zonal	5		X							L -	L -
3	CONCIENCIA A LA POBLACION A NO TIRAR LA BASURA	zonal	1		X							L -	L -
4	APOYAR A 15 FAMILIAS PARA OBTENER EL AGUA DEL PROYECTO A SUS CASAS	intercomunitario	1				X					L 50,000	L 15,000
5	GESTIONAR PARA FINALIZAR EL PROYECTO DE ALCANTARILLADO SANITARIO	intercomunitario	1		X	X						L 1,000,000	L 300,000
6	CONSTRUCCION DE PILAS	intercomunitario	1		X							L 40,000	L 12,000
7	CONSTRUCCION DE LETRINAS	intercomunitario	1		X							L 40,000	L 12,000
8	CONSTRUCCION DE 18 VIVIENDAS	intercomunitario	1			X						L 150,000	L 45,000
9	PROYECTO CONSTRUCCION DE VIVIENDAS A 5 FAMILAS	intercomunitario	1				X					L 300,000	L 90,000
10	PROYECTO DE CONSTRUCCION SERVICIOS SANITARIOS(LETRINAS)	intercomunitario	1				X					L 150,000	L 45,000
11	PROYECTO CONSTRUCCION DE PILAS	intercomunitario	1					X				L 150,000	L 45,000
12	MEJORAMIENTO DE VIVIENDAS A 21 FAMILIAS	intercomunitario	1			X						L 300,000	L 90,000
13	AMPLIACION DE VIVIENDAS	intercomunitario	1				X					L 100,000	L 30,000
14	PROYECTO MEJORAMIENTO DE VIVIENDAS	intercomunitario	1		X							L 700,000	L 210,000
15	CONSTRUCCION DE LETRINAS	intercomunitario	1					X				L 600,000	L 180,000
16	CONSTRUCCION DE PILAS	intercomunitario	1						X			L 320,000	L 96,000

Programación del Plan Zonal de Desarrollo Territorial

Departamento:	Lempira	Muncipio:	Santa Cruz	Zona #	2	Fecha:	20/12/2023
Temática:	ECOMONIA	Lugar de Asamblea:	SANTA CRUZ				

PRIORIDAD	NOMBRE DEL PROYECTO / SECTOR DE DESARROLLO	Comunidades Beneficiadas	# DE PROY.	AÑO EJECUCIÓN								COSTO APROXIMADO	APORTE COMUNITARIO
				23	24	25	26	27	28	29	30		
1	CAPACITACION DEL CUIDADO DEL SUELO Y CAMBATIR PLAGAS	zonal	5			X						L 10,000	L 3,000
2	CAPACITACION DE BUENAS PRACTICAS DE CULTIVO DE CAFÉ	zonal	5			X						L 10,000	L 3,000
3	TALLERES PARA REALIZAR MICRO EMPRESAS	zonal	5					X				L 240,000	L 72,000
4	OPORTUNIDAD DE EMPLEO EN EL MUNICIPIO	zonal	5				X					L 690,000	L 207,000
5	GESTIONAR EMPLEOS TEMPORALES	zonal	5				X					L 200,000	L 60,000
6	ACCESO A CREDITO A PRODUCTORES AGRICOLAS	zonal	5					X				L -	L -
7	APOYO CON FERTILIZANTES (ABONO)	zonal	5		X							L 200,000	L 60,000
8	APOYO CON CAPITAL SEMILLA PARA PEQUEÑOS EMPRENDIMIENTOS	zonal	5			X						L 50,000	L 15,000
9	RESCATAR LA ELABORACION DE TEJA	zonal	5			X	X					L 30,000	L 9,000
10	IMPLEMENTACION DE TECNICAS AGRICOLAS INNOVADORAS	zonal	5			X						L 10,000	L 3,000
11	CREACION DE MICROEMPRESAS	zonal	5						X			L 30,000	L 9,000
12	APOYO FINANCIERO AL SECTOR AGRICOLA	zonal	5			X						L 100,000	L 30,000
13	ACONSEJAR A LAS PERSONAS A TENER UN AHORRO PARA COMPRAR SU PROPIA PARCELA	zonal	5		X							L -	L -
14	CAPACITACION SOBRE LA IMPORTANCIA DE SEMILLA CRIOLLA	zonal	5				X					L 10,000	L 3,000
15	BENEFICIO DE CAFÉ	zonal	5					X				L 200,000	L 60,000
16	GESTIONAR PROYECTO DE 40 PISOS EN VIVIENDAS	intercomunitario	1				x	X				L 300,000	L 90,000
17	CAPACITACION PARA HACER DERIBADOS DE LA MANZANILLA	intercomunitario	1				X					L 10,000	L 3,000
18	REALIZAR PROYECTO DE REPEYO EN 50 VIVIENDAS	intercomunitario	1						X			L 125,000	L 37,500
19	CONSTRUCCION DE 18 VIVIENDAS	intercomunitario	1						X			L 700,000	L 210,000

Programación del Plan Zonal de Desarrollo Territorial

Departamento:	Lempira	Muncipio:	Santa Cruz	Zona #	2	Fecha:	20/12/2023
Temática:	SEGURIDAD ALIMENTARIA	Lugar de Asamblea:	SANTA CRUZ				

PRIORIDAD	NOMBRE DEL PROYECTO / SECTOR DE DESARROLLO	Comunidades Beneficiadas	# DE PROY.	AÑO EJECUCIÓN								COSTO APROXIMADO	APORTE COMUNITARIO
				23	24	25	26	27	28	29	30		
1	CONCIENTIZAR A LA COMUNIDAD CON EL CUIDADO DE LAS FUENTES DE AGUA	zonal	5			x	x					L -	L -
2	IMPLEMENTAR TALLER DE OFICIOS	zonal	5				X					L 50,000	L 15,000
3	BUSCAR ALTERNATIVAS DE OPORTUNIDAD DE TRABAJO EN LA COMUNIDAD	zonal	5					X				L -	L -
4	HUERTOS FAMILIARES	zonal	5			x	x	x	x			L 20,000	L 6,000
5	GESTION DE INSUMOS AGRICOLAS	zonal	5		X							L 50,000	L 15,000
6	IMPLEMENTAR HUERTO FAMILIAR	zonal	5		X	X	X					L 50,000	L 15,000
7	CAPACITAR PARA EL EMPRENDEDURISMO	zonal	5					X				L 20,000	L 6,000
8	PROMOVER LA EDUCACION NUTRICIONAL	zonal	5				X					L 5,000	L 1,500
9	CAPACITACION DE AGRICULTURA	zonal	5					X				L 5,000	L 1,500
10	IMPLEMENTACION DE HUERTOS FAMILIARES	zonal	5		X							L 10,000	L 3,000
11	APOYO CON INSUMOS AGRICOLAS AL PEQUEÑO PRODUCTOR	zonal	5			X						L 180,000	L 54,000
12	TALLERES SOBRE PREPARACION DE ALIMENTOS	zonal	5						X			L 10,000	L 3,000
13	APOYAR CON UN SISTEMA DE RIEGO	3	1				X		x			L 300,000	L 90,000

Programación del Plan Zonal de Desarrollo Territorial

Departamento:	Lempira	Muncipio:	Santa Cruz	Zona #	2	Fecha:	20/12/2023
Temática:	TIERRA	Lugar de Asamblea:	SANTA CRUZ				

PRIORIDAD	NOMBRE DEL PROYECTO / SECTOR DE DESARROLLO	Comunidades Beneficiadas	# DE PROY.	AÑO EJECUCIÓN								COSTO APROXIMADO	APORTE COMUNITARIO
				23	24	25	26	27	28	29	30		
1	ORGANIZAR Y CAPACITAR A GRUPOS EN TECNICAS DE SIEMBRAS	zonal	5			X						L 10,000	L 3,000
2	CAPACITACION SOBRE TECNICAS DE PREPARACION DE SUELO	zonal	5				X					L 20,000	L 6,000
3	DONACION DE PREDIOS POR LA MUNICIPALIDAD	zonal	5		X							L -	L -
4	REALIZAR CERCAS CON ALAMBRE EN CADA PROPIEDAD DEJANDO CALLES	zonal	5		X	X						L 96,000	L 28,800
5	LEGALIZAR PROPIEDADES	zonal	5		X	X	X	X	X	X		L -	L -
6	LIMITAR AREAS PROTEGIDAS/ESTILLEROS PUBLICOS	zonal	5			X						L -	L -
7	CONCIENTIZAR EL HABITO DE AHORRO Y COMPRAR TERRENO	zonal	5			X						L -	L -
8	LEGALIZAR TIERRAS EN MUNICIPALIDAD	zonal	5		X							L -	L -
9	SOLICITAR PREDIOS LIBRES A LA MUNICIPALIDAD	zonal	5		X							L -	L -
10	DOCUMENTAR Y DECLARAR LAS TIERRAS EN LA MUNICIPALIDAD	zonal	5		X							L -	L -

Programación del Plan Zonal de Desarrollo Territorial

Departamento:	Lempira	Muncipio:	Santa Cruz	Zona #	2	Fecha:	20/12/2023
Temática:	PARTICIPACION	Lugar de Asamblea:	SANTA CRUZ				

PRIORIDAD	NOMBRE DEL PROYECTO / SECTOR DE DESARROLLO	Comunidades Beneficiadas	# DE PROY.	AÑO EJECUCIÓN								COSTO APROXIMADO	APORTE COMUNITARIO
				23	24	25	26	27	28	29	30		
1	CAPACITACION SOBRE LIDERAZGO	zonal	5			X						L 4,000	L 1,200
2	CAPACITACION EQUIDAD DE GENERO	zonal	5		X							L 4,000	L 1,200
3	CREAR CAMPAÑAS DE INCLUSION SOCIAL	zonal	5				X					L 20,000	L 6,000
4	BRINDAR CHARLAS DE AUTOESTIMA	zonal	5			X						L 20,000	L 6,000
5	CAPACITACION DE MOTIVACION EN PARTICIPACION CIUDADANA	zonal	5				X					L 40,000	L 12,000
6	ORGANIZARSE ATRAVEZ DE INTITUCIONES PARA VENCER EL TEMOR A PARTICIPAR	zonal	5			X						L -	L -
7	PROGRAMA DE ALFABETIZACION Y FORTALECIMIENTO AL AUTOESTIMA	zonal	5		X							L 30,000	L 9,000
8	REGLAMENTO DE SOBRE EQUIDAD DE GENERO	zonal	5				X					L 3,000	L 900
9	CAPACITACIONES SOBRE AUTOESTIMA Y MOTIVACION	zonal	5				X					L 10,000	L 3,000
10	DIPLOMADOS SOBRE LIDERAZGO	zonal	5					X				L 20,000	L 6,000
11	ORGANIZARSE EN GRUPOS COMUNITARIOS	intercomunitario	1		X							L -	L -

Programación del Plan Zonal de Desarrollo Territorial

Departamento:	Lempira	Muncipio:	Santa Cruz	Zona #	2	Fecha:	20/12/2023
Temática:	SEGURIDAD CIUDADANA	Lugar de Asamblea:	SANTA CRUZ				

PRIORIDAD	NOMBRE DEL PROYECTO / SECTOR DE DESARROLLO	Comunidades Beneficiadas	# DE PROY.	AÑO EJECUCIÓN								COSTO APROXIMADO	APORTE COMUNITARIO
				23	24	25	26	27	28	29	30		
1	CAPACITACION A PAREJAS SOBRE VIOLENCIA DOMESTICA Y SUS LEYES	zonal	5			X						L 4,000	L 1,200
2	CUMPLIMIENTO DE LA LEY SECA	zonal	5			x	x					L -	L -
3	IMPLEMENTAR CHARLAS ANTIDROGAS	zonal	5				X	X	x	x	x	L 20,000	L 6,000
4	HABLAR CON LAS AUTORIDADES PARA DAR EL CUMPLIMIENTO DE LA LEY SECA	zonal	5			X						L -	L -
5	RUTINAS POLICIALES CONTNUAS	zonal	5		X	X						L -	L -
6	DIALOGAR CON LOS PROPIETARIOS PARA DEJAR ESTE TIPO DE NEGOCIO (ALCOHOLISMO)	zonal	5			X	X					L -	L -
7	VIGILANCIA COMUNITARIA EN COORDINACION CON LA POLICIA Y PEDIR ANTECEDENTES PENALES	zonal	5					X				L -	L -
8	CHARLAS SOBRE LOS DAÑOS AL CONSUMIR ESTAS DROGAS	zonal	5			X						L 9,000	L 2,700
9	COMPROMISO DE LA COMUNIDAD A MANTENER LA SEGURIDAD ENTRE ELLOS MISMO	intercomunitario	1			X						L -	L -
10	COMPRA DE LAMPARAS PARA ALUMBRADO PUBLICO	intercomunitario	1		X	X	X	X	X	X		L 200,000	L 60,000

Programación del Plan Zonal de Desarrollo Territorial

Departamento:	Lempira	Muncipio:	Santa Cruz	Zona #	2	Fecha:	20/12/2023
Temática:	INFRAESTRUCTURA SOCIAL	Lugar de Asamblea:	SANTA CRUZ				

PRIORIDAD	NOMBRE DEL PROYECTO / SECTOR DE DESARROLLO	Comunidades Beneficiadas	# DE PROY.	AÑO EJECUCIÓN								COSTO APROXIMADO	APORTE COMUNITARIO
				23	24	25	26	27	28	29	30		
1	MEJORAMIENTO DE LA CARRETERA	zonal	1		x	x	x	X	X	X	X	L 200,000	L 60,000
2	CONCLUIR AULA ESCOLAR	zonal	1				x	x				L 200,000	L 60,000
3	CONSTRUCCION DE CENTRO EDUCATIVO	zonal	1				x					L 400,000	L 120,000
4	MANTENIMIENTO DE CARRETERA	zonal	1		X	X	X	X	X	X		L 250,000	L 75,000
5	CONFORMACION Y BALASTREO DE DESVIO CARRIZALITO-SANTA ROSITA	zonal	1			X						L 500,000	L 150,000
6	PROYECTO DE ELECTRICIDAD	zonal	1					X	X			L 500,000	L 150,000
7	CONSTRUCCION DE PUENTE VEHICULAR QUE CONDUCE A CASA DE SALUD	zonal	1				X					L 100,000	L 30,000
8	MEJORAMIENTO DE CAMPO DE FUTBOL	zonal	1			X						L 100,000	L 30,000
9	REPARACION DE VIAS DE ACCESO	zonal	1			X						L 300,000	L 90,000
10	CONSTRUCCION 8 ALCANTARILLAS	zonal	1				X	X				L 100,000	L 30,000
11	MEJORAMIENTO DE PUENTE AMACA RIO LAS CAÑADAS	zonal	1					X				L 75,000	L 22,500
12	CONSTRUCCION CASA COMUNAL	zonal	1						X			L 400,000	L 120,000
13	AMPLIACION DE TRES PUENTES	zonal	3					X	X	X		L 750,000	L 225,000
14	RECONSTRUCCION DEL EDIFICIO MUNICIPAL	zonal	1		X							L 1,000,000	L 300,000
15	REPARACION DEL CENTRO INTEGRAL DE SALUD CIS	zonal	1		X							L 600,000	L 180,000
16	CONSTRUCCION DE CAJAS PUENTES O ALCANTARILLAS EN LOS CASERIOS QUE LO NECESITEN	zonal	1				X	X				L 900,000	L 270,000
17	REPARACION Y MANTENIMIENTO DE CALLES EN EL CASCO URBANO Y LOS CASERIOS, LAS ARADAS, EL PEROL, SAN SEBASTIAN, AGUA ESCONDIDA, SAN PEDRITO, LAS POSAS Y EL MATAZANO	zonal	1		X	X	X	X	X	X		L 2,100,000	L 630,000
18	PAVIMENTAR LAS CALLES DE TIERRA DE TODO EL CASCO URBANO	zonal	1				X	X				L 3,500,000	L 1,050,000
19	REPARACION DE LOS EDIFICIOS PUBLICOS	zonal	1				X					L 700,000	L 210,000
20	CONSTRUCCION DE UNA CASA CAPILLLA	zonal	1						X			L 300,000	L 90,000
21	REMODELAR EL LOCAL DEL CENTRO COMUNAL	4	1				x	x	x			L 100,000	L 30,000
22	CERCA DE LA CASA DE SALUD	intercomunitario	1					X				L 800,000	L 240,000
23	PROYECTO ENERGIA ELECTRICA	intercomunitario	1						X	X		L 800,000	L 240,000
24	PROYECTO DE ENERGIA ELECTRICA CRRIZALITO- SANTA ROSITA	intercomunitario	1						X	X		L 800,000	L 240,000
25	FINALIZAR PROYECTO DE COMEDOR ESCOLAR	intercomunitario	1			X						L 50,000	L 15,000
26	CONSTRUCCION DE CERCA PERIMETRAL DE KINDER	intercomunitario	1				X					L 50,000	L 15,000
27	CONSTRUCCION DE CERCA PERIMETRAL DE ESCUELA	intercomunitario	1				X					L 30,000	L 9,000

Programación del Plan Zonal de Desarrollo Territorial

Departamento:	Lempira	Muncipio:	Santa Cruz	Zona #	2	Fecha:	20/12/2023
Temática:	TURISMO	Lugar de Asamblea:	SANTA CRUZ				

PRIORIDAD	NOMBRE DEL PROYECTO / SECTOR DE DESARROLLO	Comunidades Beneficiadas	# DE PROY.	AÑO EJECUCIÓN								COSTO APROXIMADO	APORTE COMUNITARIO
				23	24	25	26	27	28	29	30		
1	PROTEGER EL AREA Y DARLE PUBLICIDAD Y CUIDADO A LA QUEBRADA LA GUALINGA	zonal	1			X						L -	L -
2	DAR PUBLICIDAD Y MANTENIMIENTO A CASCADA EL CARRIZALITO	zonal	1			X						L -	L -
3	ORGANIZAR LIMPIEZA DEL RIO	zonal	1		X							L -	L -
4	ARREGLO DE LA CARRETERA HACIA LA CUEVA SAN ANTONIO	zonal	1			X						L -	L -
5	ORGANIZACIÓN DE COMUNIDAD PARA DAR MANTENIMIENTO A LAS CUEVAS SAN ANTONIO	zonal	1			X						L 100,000	L 30,000
6	ORGANIZARSE PARA DARLE MANTENIMIENTO Y PUBLICIDAD A LA CUEVA DEL DUENDE	zonal	1				X					L -	L -
7	PINTAR PIEDRAS CHACHAS	zonal	1				X					L 50,000	L 15,000
8	COMPRAR LAS LETRAS EMBLEMATICAS AL MUNICIPIO Y COLOCARLAS EN EL PARQUE CENTRAL	zonal	1		X							L 50,000	L 15,000
9	CONSTRUCCION DE UN MIRADOR EN EL CERRO DE ERAUTE	zonal	1					X	X			L 150,000	L 45,000
10	RESCATE Y MANTENIMIENTO DEL POSO DE LA VIRGEN	zonal	1				X					L 20,000	L 6,000
11	IDENTIFICAR ZONAS TURISTICAS Y PROMOCIONARLOS POR LA REDES SOCIALES	zonal	1			X						L -	L -
12	INVERSION EN HOTELES Y COMEDORES	zonal	1							X		L 40,000	L 12,000

ZONA BAJA

Programación del Plan Zonal de Desarrollo Territorial

Departamento:	Lempira	Muncipio:	Santa Cruz	Zona #	BAJA	Fecha:	20/12/2023
Temática:	ORDENAMIENTO TERRITORIAL	Lugar de Asamblea:	SANTA CRUZ				

PRIORIDAD	NOMBRE DEL PROYECTO / SECTOR DE DESARROLLO	Comunidades Beneficiadas	# DE PROY.	AÑO EJECUCIÓN								COSTO APROXIMADO	APORTE COMUNITARIO
				23	24	25	26	27	28	29	30		
1	DELIMITAR ENTRE JOCOMICO Y CACAHUATAL	2	1		X							L -	L -
2	DELIMITAR Y LEGALIZAR FUENTE DE AGUA	zonal	1		X	X						L 40,000	L 12,000
3	ROTULAR DESVIO A COMUNIDADES	4	1		X	X						L 40,000	L 12,000
4	REUBICAR CASAS QUE ESTAN CERCA DEL RIO Y ZONAS DE DERRUMBES	4	1				X	X				L 150,000	L 45,000
6	DELIMITAR Y ROTULAR ASTILLERO ENTRE LA CUCHILLA Y EL PILON	2	1			X						L 10,000	L 3,000
7	ROTULAR VIAS PRIMARIAS, SECUNDARIAS Y TERCIARIAS	2	1			X	X					L 100,000	L 30,000
8	DELIMITAR ZONA DE ASTILLERO	2	1					X				L -	L -
9	ROTULAR VIAS DE COMUNICACIÓN	1	1					X				L 800	L 240

Programación del Plan Zonal de Desarrollo Territorial

Departamento:	Lempira	Muncipio:	Santa Cruz	Zona #	BAJA	Fecha:	20/12/2023
Temática:	SALUD Y NUTRICIÓN	Lugar de Asamblea:	SANTA CRUZ				

PRIORIDAD	NOMBRE DEL PROYECTO / SECTOR DE DESARROLLO	Comunidades Beneficiadas	# DE PROY.	AÑO EJECUCIÓN								COSTO APROXIMADO	APORTE COMUNITARIO
				23	24	25	26	27	28	29	30		
1	SEGUIMIENTO DE CÓDIGO PARA CENTRO DE SALUD	zonal	1		X							L -	L -
2	CHARLAS DE PARTE DE PERSONAL DE SALUD PARA EVITAR ENFERMEDADES	zonal	1		X							L 40,000	L 12,000
3	GESTIONAR CHARLAS SOBRE HIGIENE	zonal	4		X	X						L 40,000	L 12,000
4	REALIZACIÓN DE HUERTOS FAMILIARES	zonal	4		X	X						L 200,000	L 60,000
5	CAPACITACIÓN DE CONCIENTIZACIÓN SOBRE CONTROLES DE EMBARAZO	zonal	1		X	X						L 40,000	L 12,000
6	GESTIONAR SOLICITUD DE CÓDIGO PARA CENTRO DE SALUD	zonal	1		X							L -	L -
7	GESTIONAR CHARLAS SOBRE HIGIENE	2	1			X						L 40,000	L 12,000
8	CULTIVAR HUERTOS FAMILIARES	2	1		X	X	X					L 200,000	L 60,000
9	CHARLAS DE PARTE DE PERSONAL DE SALUD PARA EVITAR EFERMEDADES	2	1				X	X				L 40,000	L 12,000
10	CAPACITACIÓN DE CONCIENTIZACIÓN SOBRE CONTROLES DE EMBARAZO	2	1				X	X				L 40,000	L 12,000
11	IMPLEMENTAR RACIONES ALIMENTARIAS	1	1				X	X	X	X		L 500,000	L 150,000
12	REALIZAR CHARLAS DE COMO PREPARAR ALIMENTOS	1	1						X	X		L 40,000	L 12,000

Programación del Plan Zonal de Desarrollo Territorial

Departamento:	Lempira	Muncipio:	Santa Cruz	Zona #	BAJA	Fecha:	20/12/2023
Temática:	EDUCACIÓN	Lugar de Asamblea:	SANTA CRUZ				

PRIORIDAD	NOMBRE DEL PROYECTO / SECTOR DE DESARROLLO	Comunidades Beneficiadas	# DE PROY.	AÑO EJECUCIÓN								COSTO APROXIMADO	APORTE COMUNITARIO
				23	24	25	26	27	28	29	30		
1	GESTION PARA 40 SILLAS Y MESAS DE LA ESCUELA	zonal	1		X							L 60,000	L 18,000
2	EXIJIR EL CUMPLIMIENTO DEL CONTRATO LABORAL	zonal	1		X							L -	L -
3	GESTIONAR LA CONSTRUCCION DE AULA VIRTUAL	zonal	1			X	X	X				L 5,000,000	L 1,500,000
4	CAPACITACIÓN DE CONCIENTIZACIÓN A PADRES DE PARTE DE SECRETARÍA DE EDUCACIÓN	zonal	1				X	X				L 10,000	L 3,000
5	GESTIONAR LA CONSTRUCCION Y MEJORACION DE COCINA ESCOLAR	zonal	1				X	X				L 300,000	L 90,000
6	SOLICITAR BECAS ESCOLARES PARA LOS ESTUDIANTES	zonal	1					X	X			L 100,000	L 30,000
7	CONSTRUCCIÓN DE UNA CANCHA DE USO MÚLTIPLE CEB DIOSNISIO DE HERRERA	intercomunitario	1					X	X	X		L 400,000	L 120,000
8	SOLICITUD DE PROGRAMAS DE ALFABETIZACIÓN	intercomunitario	1		X							L 100,000	L 30,000
9	CONSTRUCCIÓN DE UN AUDITORIO PARA CEB DIONISIO DE HERRERA	2	1			X	X					L 400,000	L 120,000
10	GESTIÓN DE BONOS ESTUDIANTILES	2	1				X	X	X	X		L 1,440,000	L 432,000

Programación del Plan Zonal de Desarrollo Territorial

Departamento:	Lempira	Muncipio:	Santa Cruz	Zona #	BAJA	Fecha:	20/12/2023
Temática:	RECURSOS NATURALES Y AMBIENTE	Lugar de Asamblea:	SANTA CRUZ				

PRIORIDAD	NOMBRE DEL PROYECTO / SECTOR DE DESARROLLO	Comunidades Beneficiadas	# DE PROY.	AÑO EJECUCIÓN								COSTO APROXIMADO	APORTE COMUNITARIO
				23	24	25	26	27	28	29	30		
1	REFORESTACION	zonal	1		X							L 30,000	L 9,000
2	CAMPAÑAS DE REFORESTACIÓN	zonal	1		X							L -	L -
3	IMPLEMENTACION DE VIVEROS CON PLANTAS ADECUADAS A LA ZONA	zonal	1			X						L 30,000	L 9,000
4	SOLICITAR CUMPLIMIENTO DE LEY DE PROTECCIÓN AL MEDIO AMBIENTE	zonal	1				X					L -	L -
5	HACER CUMPLIR LAS LEYES PARA PROTECCION DE LA VIDA SILVESTRE	zonal	1				X					L -	L -
6	CREMATORIO COMUNITARIO	2	1					X	X			L 100,000	L 30,000
7	CREAR UN COMITÉ DE PROTECCIÓN DE ANIMALES EN PELIGRO DE EXTINSIÓN	2	1					X				L -	L -
9	PROHIBIR LA QUEMA DE BOSQUES	0	0		X							L -	L -
17	PROHIBIR LA CAZA DE ANIMALES	0	0			X	X	X	X	X		L -	L -

Programación del Plan Zonal de Desarrollo Territorial

Departamento:	Lempira	Muncipio:	Santa Cruz	Zona #	BAJA	Fecha:	20/12/2023
Temática:	GRUPOS VULNERABLES	Lugar de Asamblea:	SANTA CRUZ				

PRIORIDAD	NOMBRE DEL PROYECTO / SECTOR DE DESARROLLO	Comunidades Beneficiadas	# DE PROY.	AÑO EJECUCIÓN								COSTO APROXIMADO	APORTE COMUNITARIO
				23	24	25	26	27	28	29	30		
1	ORGANIZAR Y GESTIONAR LA DONACION DE MEDICAMENTOS	zonal	1		X	X						L -	L -
2	NOTIFICAR A LA DIRECCION DE EDUCACION Y AUTORIDADES LOCALES DE AUSENCIA DEL MAESTRO	zonal	1		X							L -	L -
3	GESTION DE BECAS	zonal	1			X	X	X				L 75,000	L 22,500
4	PEDIR APOYO A LAS AUTORIDADES LOCALES O INSTITUCIONES PARA LA SENSIBILIZACION DE LA COMUNIDAD	4	1			X	X					L -	L -
5	CAPACITACIONES A PADRES SOBRE DERECHO DE LOS NIÑOS	2	1			X	X					L 30,000	L 9,000
6	IMPLEMENTACIÓN EN LOS CENTROS EDUCATIVOS CHARLAS SOBRE EL BULLYNG	2	2			X	X					L -	L -
7	CHARLAS SOBRE LOS DAÑOS DEL CONSUMO DE ALCOHOL Y CAUSAS	zonal	1				X	X				L 25,000	L 7,500
8	CHARLAS DE CONCIENTIZACIÓN SOBRE ALCOHOLISMO	zonal	1				X	X				L 15,000	L 4,500
9	FOMENTAR EL HÁBITO DE LA DENUNCIA	zonal	1				X	X				L -	L -
10	SOLICITAR CAPACITACION SOBRE LOS DERECHOS DE LOS NIÑOS	1	1					X	X			L 40,000	L 12,000
11	BRINDAR CHARLAS SOBRE LAS CONCECUENCIAS DEL CONSUMO DE DROGAS	1	1				X	X				L 40,000	L 12,000
12	BRINDAR CAPACITACIONES DE IGUALDAD DE GENERO	1	1				X	X				L 40,000	L 12,000
13	DENUNCIAR ANTES LAS AUTORIDADES TIPOS DE VIOLENCIAS	4	1			X	X	X				L -	L -
14	AYUDAS HUMANITARIAS A 3ER EDAD	4	1		X	X	X					L 100,000	L 30,000
15	SOLICITUD DE UNA RUTINA CONSTANTE DE PARTE DE LA POLICIA NACIONAL	2	1		X	X						L -	L -
16	FOMENTAR EN LOS CENTROS EDUCATIVOS EL TEMA DE LA EDUCACIÓN SEXUAL	2	1		X	X						L -	L -
17	PROGRAMACIÓN DE VISITAS HUMANITARIAS A LA 3RA EDAD	2	1			X	X					L 60,000	L 18,000
18	GESTIONAR AREA RECREATIVA	1	1			X	X					L 3,000,000	L 900,000
19	BRINDAR CHARLA SOBRE LA PREVENCION DE EMBARAZOS EN JOVENES	1	1				X	X				L 40,000	L 12,000
20	IMPLEMENTAR BONO AL ADULTO MAYOR	1	1				X	X				L 30,000	L 9,000
21	IMPLEMETAR CANASTA BASICA A 3ERA EDAD	1	1			X	X	X				L 200,000	L 60,000

Programación del Plan Zonal de Desarrollo Territorial

Departamento:	Lempira	Muncipio:	Santa Cruz	Zona #	BAJA	Fecha:	20/12/2023
Temática:	VIVIENDA	Lugar de Asamblea:	SANTA CRUZ				

PRIORIDAD	NOMBRE DEL PROYECTO / SECTOR DE DESARROLLO	Comunidades Beneficiadas	# DE PROY.	AÑO EJECUCIÓN								COSTO APROXIMADO	APORTE COMUNITARIO
				23	24	25	26	27	28	29	30		
1	PROYECTO DE BAÑOS EN 41 VIVIENDAS	zonal	41		X	X						L 75,000	L 22,500
2	MEJORAMIENTO DE 58 VIVIENDAS EN CONDICIONES MALAS	zonal	58		X	X	X	X	X			L 150,000	L 45,000
3	MEJORAMIENTO DE VIVIENDA	zonal	1		X	X	X	X	X	X		L 280,000	L 84,000
4	CONSTRUCCIÓN DE 10 VIVIENDAS	zonal	10		X	X	X	X	X	X		L 2,000,000	L 600,000
5	GESTIONAR MEJORAMIENTO DE VIVIENDAS	zonal	1			X	X	X	X			L 500,000	L 150,000
6	PROYECTO DE MEJORAMIENTO DE VIVIENDA PARA 9 CASAS	zonal	9		X	X	X	X	X	X		L 450,000	L 135,000
7	PROYECTO DE PISOS PARA 15 VIVIENDAS	zonal	15		X	X	X					L 34,500	L 10,350
8	PROYECTO DE AMPLIACIÓN DE VIVIENDAS PARA 15 CASAS	zonal	15		X	X	X					L 300,000	L 90,000
9	TALLERES DE OFICIOS	2	1		X	X	X					L 50,000	L 15,000
10	CONSTRUCCION DE 01 VIVIENDAS	1	1		X							L 150,000	L 45,000
11	SOLICITAR DONACION DE PREDIO PARA UNA FAMILIA	1	1		X							L -	L -
12	SOLICITUD DE TERRENOS PARA CONSTRUCCIÓN	1	1			X						L -	L -

Programación del Plan Zonal de Desarrollo Territorial

Departamento:	Lempira	Muncipio:	Santa Cruz	Zona #	BAJA	Fecha:	20/12/2023
Temática:	AGUA Y SANEAMIENTO	Lugar de Asamblea:	SANTA CRUZ				

PRIORIDAD	NOMBRE DEL PROYECTO / SECTOR DE DESARROLLO	Comunidades Beneficiadas	# DE PROY.	AÑO EJECUCIÓN								COSTO APROXIMADO	APORTE COMUNITARIO
				23	24	25	26	27	28	29	30		
1	CHARLAS EDUCATIVAS SOBRE CONTAMINACION DEL AGUA	zonal	1		X	X						L 12,000	L 3,600
2	CAMPAÑAS DE LIMPIEZA EN LAS CALLES	zonal	1		X	X	X	X	X	X		L -	L -
3	GESTIÓN DE DONACIÓN DE UNA PURIFICADORA DE AGUA	2	1						X	X		L 500,000	L 150,000
4	CHARLAS DE MANEJO DE ANIMALES DOMESTICOS	zonal	1		X	X						L -	L -
5	PROYECTO DE PILAS	zonal	1			X	X					L 60,000	L 18,000
6	PROYECTO DE LETRINAS EN 52 VIVIENDAS	zonal	52			X	X	X				L 100,000	L 30,000
7	CONSTRUCCIÓN DE 94 LETRINAS	zonal	94					X	X	X		L 678,666	L 203,600
8	CONSTRUCCIÓN DE 80 PILAS	zonal	80					X	X	X		L 375,000	L 112,500
9	PROYECTO DE LETRINAS PARA 10 VIVIENDAS	1	10			X	X					L 80,000	L 24,000
10	PROYECTO DE PILAS PARA 10 VIVIENDAS	1	10			X	X					L 80,000	L 24,000
11	PROYECTO DE BASUREROS	1	1		X	X						L -	L -

Programación del Plan Zonal de Desarrollo Territorial

Departamento:	Lempira	Muncipio:	Santa Cruz	Zona #	BAJA	Fecha:	20/12/2023
Temática:	ECONOMIA	Lugar de Asamblea:	SANTA CRUZ				

PRIORIDAD	NOMBRE DEL PROYECTO / SECTOR DE DESARROLLO	Comunidades Beneficiadas	# DE PROY.	AÑO EJECUCIÓN								COSTO APROXIMADO	APORTE COMUNITARIO
				23	24	25	26	27	28	29	30		
1	GESTIONAR INSUMOS AGRICOLAS PARA MEJORAR LA PRODUCCION	zonal	1		X	X						L 75,000	L 22,500
2	CAPACITACION PARA FOMENTAR LA PRODUCCION DE CAFÉ	zonal	1		X	X						L 5,000	L 1,500
3	TALLERES DE EMPRENDIMIENTOS	zonal	1		X	X						L 10,000	L 3,000
4	IMPLEMENTACIÓN DE TALLERES DE EMPRENDIMIENTO	zonal	1		X	X						L 250,000	L 75,000
5	GESTIÓNAR IMPLEMENTACIÓN DE UNA MICRO EMPRESA	2	1			X	X					L 150,000	L 45,000
6	CAPACITACIONES SOBRE ADMINISTRACION DE FONDOS PERSONALES	zonal	1			X	X					L 5,000	L 1,500
7	SOLICITAR CAPACITACIONES SOBRE ADMINISTRACIÓN FINANCIERA	zonal	1			X						L 50,000	L 15,000
8	GESTION PARA LA DONACION DE UNA DESGRANADORA DE MAIZ	2	1				X	X				L 100,000	L 30,000
9	GESTIÓN DE CAPITAL SEMILLA	2	1		X	X	X	X				L 500,000	L 150,000
10	GESTIÓN DE FERTILIZANTES	2	1					X	X	X		L 250,000	L 75,000
11	SOLICITAR DONACION DE FERTILIZANTES	1	1						X	X		L 30,000	L 9,000

Programación del Plan Zonal de Desarrollo Territorial

Departamento:	Lempira	Muncipio:	Santa Cruz	Zona #	BAJA	Fecha:	20/12/2023
Temática:	SEGURIDAD ALIMENTARIA	Lugar de Asamblea:	SANTA CRUZ				

PRIORIDAD	NOMBRE DEL PROYECTO / SECTOR DE DESARROLLO	Comunidades Beneficiadas	# DE PROY.	AÑO EJECUCIÓN								COSTO APROXIMADO	APORTE COMUNITARIO
				23	24	25	26	27	28	29	30		
1	IMPLEMENTACION DE 30 HUERTOS FAMILIARES	zonal	30		X	X						L 9,000	L 2,700
2	GESTIÓN DE PROVISIONES A PERSONAS NECESITADAS	2	1		X	X						L 100,000	L 30,000
3	CAPACITACIONES EN EL TEMA DE AGROECOLOGIA	zonal	1			X	X					L 10,000	L 3,000
4	IMPLEMENTACION PLAN DE SOSTENIBILIDAD	zonal	1			X	X					L 10,000	L 3,000
6	GESTIÓN DE CAPACITACIONES SOBRE TÉCNICAS DE AGRICULTURA	2	1			X	X					L 20,000	L 6,000
7	GESTIÓN DE CILOS O GRANEROS	2	1				X	X				L 700,000	L 210,000
8	GESTIÓN DE CAPACITACIONES SOBRE TÉCNICAS DE AGRICULTURA	1	1					X	X	X		L -	L -

Programación del Plan Zonal de Desarrollo Territorial

Departamento:	Lempira	Muncipio:	Santa Cruz	Zona #	BAJA	Fecha:	20/12/2023
Temática:	TIERRA	Lugar de Asamblea:	SANTA CRUZ				

PRIORIDAD	NOMBRE DEL PROYECTO / SECTOR DE DESARROLLO	Comunidades Beneficiadas	# DE PROY.	AÑO EJECUCIÓN								COSTO APROXIMADO	APORTE COMUNITARIO
				23	24	25	26	27	28	29	30		
1	DIVISION Y DECLARACION DE TIERRAS EN LA MUNICIPALIDAD	zonal	1		X	X	X					L -	L -
2	SOLICITAR DOMINIOS PLENOS	zonal	1		X	X	X					L 150,000	L 45,000
3	SOLICITAR DONACION DE PREDIOS PARA CULTIVAR	zonal	1			X	X					L -	L -
4	DELIMITACIÓN DE TERRENOS	2	1			X	X					L -	L -
5	SOLICITUD DE PREDIOS DE TIERRA	1	1				X					L -	L -
6	MANTENIMIENTO DE LA TIERRA PARA COSECHAS	1	1		X	X	X	X	X	X		L 15,000	L 4,500

Programación del Plan Zonal de Desarrollo Territorial

Departamento:	Lempira	Muncipio:	Santa Cruz	Zona #	BAJA	Fecha:	20/12/2023
Temática:	PARTICIPACION	Lugar de Asamblea:	SANTA CRUZ				

PRIORIDAD	NOMBRE DEL PROYECTO / SECTOR DE DESARROLLO	Comunidades Beneficiadas	# DE PROY.	AÑO EJECUCIÓN								COSTO APROXIMADO	APORTE COMUNITARIO
				23	24	25	26	27	28	29	30		
1	CHARLAS DE AUTOESTIMA Y MOTIVACION	zonal	1		X	X						L 10,000	L 3,000
2	PROGRAMAS DE ALFABETIZACION	zonal	1		X	X	X	X	X	X		L 60,000	L 18,000
3	CHARLAS DE INSENTIVACIÓN	2	1			X	X					L 64,800	L 19,440
4	CAPACITACIÓN DE AUTOESTIMA	1	1			X	X					L 40,000	L 12,000

Programación del Plan Zonal de Desarrollo Territorial

Departamento:	Lempira	Muncipio:	Santa Cruz	Zona #	BAJA	Fecha:	20/12/2023
Temática:	SEGURIDAD CIUDADANA	Lugar de Asamblea:	SANTA CRUZ				

PRIORIDAD	NOMBRE DEL PROYECTO / SECTOR DE DESARROLLO	Comunidades Beneficiadas	# DE PROY.	AÑO EJECUCIÓN								COSTO APROXIMADO	APORTE COMUNITARIO
				23	24	25	26	27	28	29	30		
1	LEY SECA	zonal	1		X	X						L 50,000	L 15,000
2	SOLICITAR CUMPLIMIENTO DE LEY SECA	zonal	1		X	X						L -	L -
3	GESTIÓN DE ANTENA TIGO	zonal	1					X	X	X		L -	L -
4	SOLICITAR A LAS AUTORIDADES DAR EL CUMPLIMIENTO A LA LEY SECA	1	1		X	X	X					L -	L -
5	BRINDAR CHARLAS A LOS JOVENES SOBRE LAS CONCECUENCIAS DE LAS DROGRAS	1	1		X	X	X					L 40,000	L 12,000

Programación del Plan Zonal de Desarrollo Territorial

Departamento:	Lempira	Muncipio:	Santa Cruz	Zona #	BAJA	Fecha:	20/12/2023
Temática:	INFRAESTRUCTURA SOCIAL	Lugar de Asamblea:	SANTA CRUZ				

PRIORIDAD	NOMBRE DEL PROYECTO / SECTOR DE DESARROLLO	Comunidades Beneficiadas	# DE PROY.	AÑO EJECUCIÓN								COSTO APROXIMADO	APORTE COMUNITARIO
				23	24	25	26	27	28	29	30		
1	MEJORAMIENTO DE CENTRO DE SALUD	zonal	1			X						L 500,000	L 150,000
2	REPARACIONES DE PUENTES HAMACAS	zonal	1			X						L 600,000	L 180,000
3	CONSTRUCCION DE AULAS ESCOLARES	zonal	1				X	X				L 1,100,000	L 330,000
4	APERTURA DE CARRETERA A SECTOR LA TEJERA, LLANO EL PERICO, CAMPO DE FÚTBOL, Y SALIDA HACIA LA COMUNIDAD DE QUIOCO	zonal	1		X	X	X	X	X	X		L 1,700,000	L 510,000
5	REPARACION Y MANTENIMIENTO DE CARRETERAS	zonal	1		X	X	X	X	X	X		L 1,500,000	L 450,000
6	AMPLIACION DE ENERGIA ELECTRICA	zonal	1		X							L 2,300,000	L 690,000
7	CONSTRUCCIÓN DE 2 PUENTES	zonal	1						X	X		L 600,000	L 180,000
8	SOLICITAR EL PROYECTO DE CONSTRUCCION DE UN CENTRO DE SALUD	1	1					X	X			L 500,000	L 150,000
9	REPARACION DE CERCA DE ESCUELA DE CACAHUATAL Y EL PILON	2	1				X					L 200,000	L 60,000
10	GESTIONAR EL PROYECTO DE ENERGIA ELECTRICA	1	1		X							L 500,000	L 150,000
11	CONSTRUCCION DE PUENTE EN EL RIO COTO	1	1					X	X	X		L 1,000,000	L 300,000
12	CONSTRUCCION DE CASAS COMUNALES	zonal	1						X	X		L 650,000	L 195,000
13	SOLICITAR MEJORAMIENTO DE LA CARRETERA	1	1			X	X	X	X	X		L 200,000	L 60,000
14	ORGANIZARSE COMO PADRES DE FAMILIA Y ARREGLAR LA CERCA DE LA ESCUELA	1	1			X	X	X				L -	L -
15	BALASTREO, ALCANTARILLADO Y CONSTRUCCIÓN DE HUELLAS EN CALLE PRINCIPAL	2	3		X	X	X	X	X	X		L 1,800,000	L 540,000
16	MEJORAMIENTO DE IGLESIAS	2	2				X	X				L 400,000	L 120,000
17	CONSTRUCCIÓN DE UN AULA EN EL CENTRO EDUCATIVO DE CASERIO JOCOMICO	2	1			X	X					L 600,000	L 180,000
18	MEJORAMIENTO Y CERCA DE CAMPO DE FÚTBOL	1	1						X	X		L 300,000	L 90,000

Programación del Plan Zonal de Desarrollo Territorial

Departamento:	Lempira	Muncipio:	Santa Cruz	Zona #	BAJA	Fecha:	20/12/2023
Temática:	TURISMO	Lugar de Asamblea:	SANTA CRUZ				

PRIORIDAD	NOMBRE DEL PROYECTO / SECTOR DE DESARROLLO	Comunidades Beneficiadas	# DE PROY.	AÑO EJECUCIÓN								COSTO APROXIMADO	APORTE COMUNITARIO
				23	24	25	26	27	28	29	30		
1	PUBLICIDAD A LA CASCADA	2	1		X							L -	L -
2	APERTURA DE CARRETERA ACCESO A LAS CUEVAS	2	1			X	X					L 80,000	L 24,000
3	ORGANIZACIÓN COMUNITARIA PARA DARLE MANTENIMIENTO AL RIO COTO	1	1		X	X	X					L 100,000	L 30,000
4	VENDER COMIDAS TIPICAS EN SEMANA SANTA	zonal	1			X	X					L 60,000	L 18,000
5	APERTURA DE CARRETERA HACIA LA CASCADA	2	1			X	X	X				L 40,000	L 12,000
6	CONSTRUCCION DEL MIRADOR	2	1				X	X				L 50,000	L 15,000
7	DAR PUBLICIDAD AL PUENTE DEL DUENDE	2	2			X	X					L -	L -
8	REALIZAR SENDERO DE ACCESO AL CERRO SAN MANUEL	1	1			X	X	X				L -	L -

Plan Estratégico de Desarrollo Municipal 2024-2030

A continuación se presenta la consolidación estratégica en concertó de un Plan Estratégico de Desarrollo Municipal partiendo del análisis del contexto como un insumo del Instrumento de análisis FODA se estructuro la visión compartida a nivel técnico enfocándose en el análisis de las principales problemáticas en función de lograr el desarrollo progresista del Municipio toando como punto de partida un enfoque de gobernabilidad interinstitucional-Municipal lo que determina el enfoque de las líneas estratégicas derivadas de la visión, en el marco operativo se estructuran objetivos y acciones para el logro de dicha visión en una plataforma de participación e involucramiento de los diferentes niveles y tejidos de la sociedad, para la articulación de acciones concretas entre sociedad civil gobiernos Municipales e instituciones beligerantes del accionar altruista dentro del contexto local.

1.7. Visión compartida

Ser un Municipio con una Infraestructura adecuada, fortaleciendo la Producción mediante buen uso de los recursos naturales, acceso a la salud y Educación de calidad, promoviendo la Seguridad ciudadana y el turismo cultural, aplicando principios, valores e Inclusión social para garantizar mejores condiciones de vida en nuestra población.

Misión Municipal

Somos Un Municipio con identidad propia que trabaja constantemente en la búsqueda de una mejor calidad de vida de sus habitantes haciendo un buen uso de sus propios recursos, promoviendo la educación, salud, entorno del medio ambiente y el mejoramiento de la infraestructura, fomentando la participación ciudadana para la toma de decisiones del municipio y la actuación honesta, eficiente y transparente del servidor municipal al servicio de la población de nuestro municipio.

Valores Compartidos

Honestidad: La población de Santa Cruz, Lempira asumen sus responsabilidades laborales y diarias con honestidad y coherencia, generando legitimidad y confianza en los vecinos del municipio.

Responsabilidad: Las personas se comportan de una forma efectiva, eficiente y oportuna, teniendo como prioridad lograr el bienestar de los vecinos.

Compromiso: Nos consideramos en personas que nos comprometemos en servir y dar lo mejor con una superación constante.

Religión: Se conserva la fe particularmente la fidelidad a Dios creador.

1.8. Líneas y objetivos estratégicos y ejes temáticos de desarrollo territorial

Formulación de Ideas de Proyecto de cada Objetivo estratégico

Línea estratégica: Nº1: Municipio con una infraestructura adecuada.

Objetivo	Idea de Proyecto
❖ Implementar el ordenamiento territorial	❖ Delimitación de comunidades ❖ Delimitar vías de acceso y caminos de herradura ❖ Delimitar zonas vulnerables ❖ Delimitar zonas agrícolas ❖ Delimitar zonas productoras de agua ❖ Delimitar astilleros y áreas protegido ❖ Delimitar zona para siembra de árboles ornamentales ❖ Delimita quebrada en época de invierno ❖ Delimitar terreno para crematorio ❖ Reubicación de viviendas
❖ Mejorar las condiciones de la red vial	❖ Construcción de puentes vehiculares ❖ Mejoramiento y Mantenimiento de carreteras ❖ Apertura de carreteras con estudio topográfico ❖ Pavimentación de calles
❖ Mejorar las condiciones y cobertura en servicios Básicos	❖ Construcción, mejoramiento y/o ampliación de proyectos de agua ❖ Construcción de centros recreativos ❖ Construcción y mejoramiento de centros de participación social ❖ Construcción y ampliación de proyectos de energía eléctrica ❖ Mejoramiento y construcción de Viviendas ❖ Construcción de alcantarillado sanitario ❖ Implementación de Relleno Sanitario

Formulación de Ideas de Proyecto de cada Objetivo estratégico

Línea estratégica Nº 2: Potenciando la producción con un buen uso de recursos naturales.

Objetivo	Idea de Proyecto
❖ Mejorar las condiciones económicas provenientes de las actividades agrícolas	❖ Fortalecimiento de los espacios de comercialización ❖ Promoción de actividades de comercialización de rubros productivos ❖ Capacitación en post-cosecha
❖ Mejorar la calidad de producción agrícola	❖ Capacitación en buenas prácticas agrícolas con enfoque al control de plagas ❖ Instalación de Banco de conservación de semilla local ❖ Dotación de Insumos Agrícolas ❖ Implementación de sistemas de riego ❖ Estudios de Análisis de suelo
❖ Fortalecer la producción ecológica	❖ Promoción de actividades productivas amigables al ambiente ❖ Fortalecimiento de la producción ecológica ❖ Módulos de capacitación para uso de insumos orgánicos
❖ Diversificar la producción agrícola	❖ Capacitación en diversidad de cultivo ❖ Implementación de huertos familiares ❖ Fincas integrales sostenibles ❖ Fortalecimiento de capacidades locales mediante de talleres de diversificación de la producción ❖ Valor agregado a la producción comercialización y mercado de productos locales
❖ Promover el uso y manejo adecuado de los recursos existentes	❖ Capacitación en uso y manejo de los recursos naturales y ambiente ❖ Mantenimiento de los recursos naturales ❖ Reforestación ambiental

Formulación de Ideas de Proyecto de cada Objetivo estratégico

Línea estratégica: Nº 3: Garantizando la salud

Objetivo	Idea de Proyecto
❖ Mejorar el abastecimiento de medicamento	❖ Dotación de medicamento ❖ Fortalecimiento del sistema descentralizado de salud en el abastecimiento de medicamento ❖ Implementación de fondos municipales para compra de medicamentos básicos
❖ Mejorar las condiciones pedagógicas en los centros de salud	❖ Dotación de mobiliario y equipo Medico ❖ Dotación de material didáctico ❖ Dotación de medios de trasporte ❖ Mejoramiento de infraestructura de centros de salud
❖ Mejorar la atención médica a la población	❖ Personal institucional capacitado en buenas prácticas de atención medica ❖ Capacitación en prevención de enfermedades ❖ Asistencia especial a grupos vulnerables (Niñez, juventud, Mujeres embarazadas, Tercera edad y discapacitados) ❖ Capacitación a madres en la importancia de asistir al centro de salud ❖ Apertura de plazas para médicos y enfermería especializadas
❖ Fortalecer la cobertura a nivel del municipio	❖ Apertura de nuevos centros de salud ❖ Implementación y Fortalecimiento de centros de atención comunitarios de salud ❖ Capacitación a personal comunitario en atención inmediata. ❖ Construcción de centros materno infantil

Formulación de ideas de Proyecto de cada Objetivo estratégico

Línea estratégica Nº 4: Educación de calidad

Objetivo	Idea de Proyecto
❖ Mejorar la calidad en la educación en los diferentes niveles	❖ Implementación de becas escolares ❖ Personal debidamente capacitado ❖ Dotación de material didáctico y mobiliario ❖ Implementación de diferentes carreras de formación profesional para jóvenes ❖ Fortalecimiento a docentes en la calidad educativa ❖ Programas de alfabetización
❖ Mejorar la cobertura en educación	❖ Apertura de nuevos centros educativos ❖ Apertura de plazas para maestros ❖ Mejoramiento, Construcción y/o ampliación de centro educativos
❖ Mejorar los derechos y deberes de los niños	❖ Cumplimiento de los derechos y deberes de los niños ❖ Capacitación a padres sobre la importancia de la educación de los niños ❖ Implementación de proyecto crianza con ternura ❖ Implementación de Alimentación Escolar ❖ Implementación de módulos de capacitación en tema de equidad de género a nivel educativo

Formulación de ideas de Proyecto de cada Objetivo estratégico

Línea estratégica Nº 5: En un ambiente de seguridad ciudadana

Objetivo	Idea de Proyecto
❖ Fortalecimiento de la seguridad ciudadana del municipio	❖ Dotación de logística, material didáctico, infraestructura adecuada ❖ Capacitaciones a las mesas de seguridad comunitaria y alcaldes auxiliares ❖ Implementación de comité de vigilancia ❖ Fortalecimiento de Comisión de transparencia y comisionado municipal
❖ Mejorar la prestación de servicios	❖ Presencia policial en las comunidades del municipio ❖ Comunicación constante con los alcaldes auxiliares, comité de vigilancia y las autoridades municipales
❖ Fomentar la participación ciudadana con equidad de género e inclusión social	❖ Asambleas comunitarias en coordinación con autoridades municipales ❖ Capacitaciones sobre equidad de genero ❖ Fortalecimiento a los grupos organizados ❖ Actividades recreativas

Formulación de ideas de Proyecto de cada Objetivo estratégico

Línea estratégica: Nº 6: Promoviendo el turismo cultural.

Objetivo	Idea de Proyecto
❖ Mejorar la Infraestructura Turística	❖ Mejoramiento de infraestructura de centros turísticos ❖ Construcción de centros turísticos
❖ Promover el turismo y la cultura	❖ Involucramiento de organizaciones locales para impulsar y darle seguimiento las actividades turísticas ❖ Fomentar en la población la conservación de la cultura propia
❖ Fortalecer el turismo local	❖ Implementación de jornadas de promoción del turismo local ❖ Implementación de módulos de capacitación para el fortalecimiento del turismo ❖ Promoción del turismo local
❖ Rescatar la cultura turística	❖ Implementación de microempresas gastronómicas y artesanales ❖ Capacitación en valores turísticos

Cuadros Financieros

La distribución financiera de los proyectos estratégicos se concreta en el cuadro financiero partiendo del análisis de cada una de las líneas y objetivos estratégicos de acuerdo al impacto y cobertura que tendrá cada uno de los proyectos se determina un costo total y de este se desglosa el financiamiento que podía ser con cooperación externa con la contraparte local que consiste en fondos Municipales y Comunitarios.

Línea estratégica No. 1 **Municipio con una infraestructura adecuada.**	**Costo Total**	**Financiamiento**	
		Local	**Externo**
1.1.1 Delimitación de comunidades	L 500,000.00	L 250,000.00	L 250,000.00
1.1.2 Delimitar vías de acceso y caminos de herradura	L 300,000.00	L 150,000.00	L 150,000.00
1.1.3 Delimitar zonas vulnerables	L 200,000.00	L 100,000.00	L 100,000.00
1.1.4 Delimitar zonas agrícolas	L 500,000.00	L 250,000.00	L 250,000.00
1.1.5 Delimitar zonas productoras de agua	L 1,000,000.00	L 500,000.00	L 500,000.00
1.1.6 Delimitar astilleros y áreas protegido	L 300,000.00	L 150,000.00	L 150,000.00
1.1.7 Delimitar zona para siembra de árboles ornamentales	L 500,000.00	L 250,000.00	L 250,000.00
1.1.8 Delimitar quebrada en época de invierno	L 150,000.00	L 75,000.00	L 75,000.00
1.1.9 Delimitar terreno para crematorio	L 500,000.00	L 250,000.00	L 250,000.00
1.1.10 Reubicación de viviendas	L 2,000,000.00	L 1,000,000.00	L 1,000,000.00
1.1.11 Rotular áreas protegidas	L 500,000.00	L 250,000.00	L 250,000.00
1.2.1 Construcción de puentes vehiculares	L 4,000,000.00	L 2,000,000.00	L 2,000,000.00
1.2.2 Mejoramiento y Mantenimiento de carreteras	L 21,000,000.00	L 10,500,000.00	L 10,500,000.00
1.2.3 Apertura de carreteras con estudio topográfico	L 4,000,000.00	L 2,000,000.00	L 2,000,000.00
1.2.4 Pavimentación de calles	L 10,000,000.00	L 5,000,000.00	L 5,000,000.00
1.3.1 Construcción, mejoramiento y/o ampliación de proyectos de agua	L 1,300,000.00	L 650,000.00	L 650,000.00
1.3.2 Construcción de centros recreativos	L 6,650,000.00	L 3,325,000.00	L 3,325,000.00
1.3.3 Construcción y mejoramiento de centros de participación social	L 6,000,000.00	L 3,000,000.00	L 3,000,000.00
1.3.4 Construcción y ampliación de proyectos de energía eléctrica	L 10,000,000.00	L 5,000,000.00	L 5,000,000.00
1.3.5 Mejoramiento y construcción de Viviendas	L 5,000,000.00	L 2,500,000.00	L 2,500,000.00
1.3.6 Construcción de alcantarillado sanitario	L 5,000,000.00	L 2,500,000.00	L 2,500,000.00
1.3.7 Implementación de relleno sanitario	L 2,000,000.00	L 1,000,000.00	L 1,000,000.00

Línea estratégica No. 2 Potenciando la producción con un buen uso de recursos naturales	Costo total	Financiamiento	
		Local	Externo
2.1.1 Fortalecimiento de los espacios de comercialización	L 500,000.00	L 250,000.00	L 250,000.00
2.1.2 Promoción de actividades de comercialización de rubros productivos.	L 300,000.00	L 150,000.00	L 150,000.00
2.1.3 Capacitación en post-cosecha	L 150,000.00	L 75,000.00	L 75,000.00
2.2.1 Capacitación en buenas prácticas agrícolas con enfoque al control de plagas	L 150,000.00	L 75,000.00	L 75,000.00
2.2.2 Instalación de Banco de conservación de semilla local	L 100,000.00	L 50,000.00	L 50,000.00
2.2.3 Dotación de Insumos Agrícolas	L 150,000.00	L 75,000.00	L 75,000.00
2.2.4 Implementación de sistemas de riego.	L 1,500,000.00	L 750,000.00	L 750,000.00
2.2.5 Estudios de Análisis de suelo	L 1,200,000.00	L 600,000.00	L 600,000.00
2.3.1 Promoción de amigables al ambiente actividades productivas	L 50,000.00	L 25,000.00	L 25,000.00
2.3.2 Fortalecimiento de la producción ecológica.	L 100,000.00	L 50,000.00	L 50,000.00
2.3.3 Módulos de capacitación para uso de insumos orgánicos	L 350,000.00	L 175,000.00	L 175,000.00
2.4.1 Capacitación en diversidad de cultivo.	L 100,000.00	L 50,000.00	L 50,000.00
2.4.2 Implementación de huertos familiares	L 500,000.00	L 250,000.00	L 250,000.00
2.4.3 Fincas integrales sostenibles	L 150,000.00	L 75,000.00	L 75,000.00
2.4.4 Fortalecimiento de capacidades locales mediante de talleres de diversificación de la producción	L 100,000.00	L 50,000.00	L 50,000.00
2.4.5 Valor agregado a la producción comercialización y mercado de productos locales	L 200,000.00	L 100,000.00	L 100,000.00
2.5.1 Capacitación en uso y manejo de los recursos naturales y ambiente	L 100,000.00	L 50,000.00	L 50,000.00
2.5.2 Mantenimiento de los recursos naturales	L 200,000.00	L 100,000.00	L 100,000.00
2.5.3 Reforestación ambiental	L 500,000.00	L 250,000.00	L 250,000.00

Línea estratégica No. 3 Garantizando la salud	Costo total	Financiamiento	
		Local	Externo
3.1.1 Dotación de medicamento	L 5,000,000.00	L 2,500,000.00	L 2,500,000.00
3.1.2 Fortalecimiento del sistema descentralizado de salud en el abastecimiento de medicamento	L 2,500,000.00	L 1,250,000.00	L 1,250,000.00
3.1.3 Implementación de fondos municipales para compra de medicamentos básicos	L 500,000.00	L 250,000.00	L 250,000.00
3.2.1 Dotación de mobiliario y equipo Medico	L 2,500,000.00	L 1,250,000.00	L 1,250,000.00
3.2.2 Dotación de material didáctico	L 500,000.00	L 250,000.00	L 250,000.00
3.2.3 Dotación de medios de trasporte.	L 1,000,000.00	L 500,000.00	L 500,000.00
3.2.4 Mejoramiento de infraestructura de centros de salud	L 3,000,000.00	L 1,500,000.00	L 1,500,000.00
3.3.1 Personal institucional capacitado en buenas prácticas de atención medica	L 500,000.00	L 250,000.00	L 250,000.00
3.3.2 Capacitación en prevención de enfermedades	L 500,000.00	L 250,000.00	L 250,000.00
3.3.3 Asistencia especial a grupos vulnerables (Niñez, juventud, Mujeres embarazadas, Tercera edad y discapacitados)	L 1,000,000.00	L 500,000.00	L 500,000.00
3.3.4 Capacitación a madres en la importancia de asistir al centro de salud	L 100,000.00	L 50,000.00	L 50,000.00
3.3.5 Apertura de plazas para médicos y enfermería especializadas	L 3,000,000.00	L 1,500,000.00	L 1,500,000.00
3.4.1 Apertura de nuevos centro de salud	L 1,500,000.00	L 750,000.00	L 750,000.00
3.4.2 Implementación y Fortalecimiento de centros de atención comunitarios de salud	L 500,000.00	L 250,000.00	L 250,000.00
3.4.3 Capacitación a personal comunitario en atención inmediata.	L 300,000.00	L 150,000.00	L 150,000.00
3.4.4 Construccion de Centros materno Infantil	L 5,000,000.00	L 2,500,000.00	L 2,500,000.00

Línea estratégica No. 4 Educación de calidad	Costo total	Financiamiento	
		Local	Externo
4.1.1 Implementacion de Becas Escolares	L 600,000.00	L 300,000.00	L 300,000.00
4.1.2 Personal debidamente capacitado	L 300,000.00	L 150,000.00	L 150,000.00
4.1.3 Dotación de material didáctico y mobiliario	L 1,000,000.00	L 500,000.00	L 500,000.00
4.1.4 Implementación de diferentes carreras de formación profesional para jóvenes	L 1,000,000.00	L 500,000.00	L 500,000.00
4.1.5 Fortalecimiento a docentes en la calidad educativa	L 300,000.00	L 150,000.00	L 150,000.00
4.1.6 Programas de Alfabetizacion	L 1,500,000.00	L 750,000.00	L 750,000.00
4.2.1 Apertura de nuevos centro educativos	L 3,000,000.00	L 1,500,000.00	L 1,500,000.00
4.2.2 Apertura de plazas para maestros	L 3,000,000.00	L 1,500,000.00	L 1,500,000.00
4.2.3 Mejoramiento, Construcción y/o ampliación de centro educativos	L 8,000,000.00	L 4,000,000.00	L 4,000,000.00
4.3.1 Cumplimiento de los derechos y deberes de los niños	L 150,000.00	L 75,000.00	L 75,000.00
4.3.2 Capacitación a padres sobre la importancia de la educación de los niños	L 200,000.00	L 100,000.00	L 100,000.00
4.3.3 Implementación de proyecto crianza con ternura	L 1,000,000.00	L 500,000.00	L 500,000.00
4.3.4 Implementación de Alimentación Escolar	L 2,000,000.00	L 1,000,000.00	L 1,000,000.00
4.3.5 Implementación de módulos de capacitación en tema de equidad de género a nivel educativo	L 250,000.00	L 125,000.00	L 125,000.00

Línea estratégica: No. 5 En un ambiente de Seguridad Ciudadana	Costo total	Financiamiento	
		Local	Externo
5.1.1 Dotación de logística, material didáctico, infraestructura adecuada	L 400,000.00	L 200,000.00	L 200,000.00
5.1.2 Capacitaciones a las mesas de seguridad comunitaria y alcaldes auxiliares	L 250,000.00	L 125,000.00	L 125,000.00
5.1.3 Implementación de comité de vigilancia	L 150,000.00	L 75,000.00	L 75,000.00
5.1.4 Fortalecimiento de Comisión de transparencia y comisionado municipal	L 300,000.00	L 150,000.00	L 150,000.00
5.2.1 Presencia policial en las comunidades del municipio	L 800,000.00	L 400,000.00	L 400,000.00
5.2.2 Comunicación constante con los alcaldes auxiliares, comité de vigilancia y las autoridades municipales	L 200,000.00	L 100,000.00	L 100,000.00
5.3.1 Asambleas comunitarias en coordinación con autoridades municipales	L 150,000.00	L 75,000.00	L 75,000.00
5.3.2 Capacitaciones sobre equidad de genero	L 100,000.00	L 50,000.00	L 50,000.00
5.3.3 Fortalecimiento a los grupos organizados	L 200,000.00	L 100,000.00	L 100,000.00
5.3.4 Actividades recreativas	L 300,000.00	L 150,000.00	L 150,000.00

Línea estratégica No. 6 Promoviendo el turismo cultural.	Costo total	Financiamiento	
		Local	Externo
6.1.1 Mejoramiento de infraestructura de centros turísticos	L 3,000,000.00	L 1,500,000.00	L 1,500,000.00
6.1.2 Construcción de centros turísticos.	L 5,000,000.00	L 2,500,000.00	L 2,500,000.00
6.2.1 Involucramiento de organizaciones locales para impulsar y darle seguimiento las actividades turística	L 200,000.00	L 100,000.00	L 100,000.00
6.2.2 Fomentar en la población la conservación de la cultura propia	L 1,500,000.00	L 750,000.00	L 750,000.00
6.3.1 Implementación de jornadas de promoción del turismo local.	L 250,000.00	L 125,000.00	L 125,000.00
6.3.2 Implementación de módulos de capacitación para el fortalecimiento del turismo	L 200,000.00	L 100,000.00	L 100,000.00
6.3.3 Promoción del turismo local	L 150,000.00	L 75,000.00	L 75,000.00
6.4.1 Implementación de microempresas gastronómicas y artesanales	L 1,500,000.00	L 750,000.00	L 750,000.00
6.4.2 Capacitación en valores turísticos	L 200,000.00	L 100,000.00	L 100,000.00

Años de ejecución

Municipio con una Infraestructura Adecuada	Años de Ejecución						
Nombre del Proyecto	**24**	**25**	**26**	**27**	**28**	**29**	**30**
1.1.1 Delimitación de comunidades		x		x		x	
1.1.2 Delimitar vías de acceso y caminos de herradura		x			x		x
1.1.3 Delimitar zonas vulnerables		x	x	x	x		
1.1.4 Delimitar zonas agrícolas		x	x	x			
1.1.5 Delimitar zonas productoras de agua		x					x
1.1.6 Delimitar astilleros y áreas protegido		x	x	x			
1.1.7 Delimitar zona para siembra de árboles ornamentales		x	x				x
1.1.8 Delimitar quebrada en época de invierno		x	x				
1.1.9 Delimitar terreno para crematorio		x	x	x			
1.1.10 Reubicación de viviendas			x	x			
1.1.11 Rotular áreas protegidas							
1.2.1 Construcción de puentes vehiculares		x	x	x	x		
1.2.2 Mejoramiento y Mantenimiento de carreteras	x	x	x	x	x	x	x
1.2.3 Apertura de carreteras con estudio topográfico	x			x			x
1.2.4 Pavimentación de calles	x	x	x	x	x	x	x
1.3.1 Construcción, mejoramiento y/o ampliación de proyectos de agua	x	x		x			x
1.3.2 Construcción de centros recreativos		x	x	x			
1.3.3 Construcción y mejoramiento de centros de participación social	x	x		x			x
1.3.4 Construcción y ampliación de proyectos de energía eléctrica	x	x		x	x		x
1.3.5 Mejoramiento y construcción de Viviendas	x	x	x	x	x	x	x
1.3.6 Construcción de alcantarillado sanitario	x	x	x	x			
1.3.7 Implementación de relleno sanitario		x	x	x			

Potenciando la producción con un buen uso de Recursos Naturales	Años de Ejecución						
Nombre del Proyecto	**24**	**25**	**26**	**27**	**28**	**29**	**30**
2.1.1 Fortalecimiento de los espacios de comercialización			x	x			
2.1.2 Promoción de actividades de comercialización de rubros productivos.		x		x			x
2.1.3 Capacitación en post-cosecha		x	x	x			
2.2.1 Capacitación en buenas prácticas agrícolas con enfoque al control de plagas	x	x	x	x	x		
2.2.2 Instalación de Banco de conservación de semilla local	x	x	x	x			
2.2.3 Dotación de Insumos Agrícolas		x	x	x			
2.2.4 Implementación de sistemas de riego.		x		x	x		x
2.2.5 Estudios de Análisis de suelo	x	x	x	x			
2.3.1 Promoción de amigables al ambiente actividades productivas		x	x	x			
2.3.2 Fortalecimiento de la producción ecológica.	x	x	x	x			
2.3.3 Módulos de capacitación para uso de insumos orgánicos		x	x	x			
2.4.1 Capacitación en diversidad de cultivo.		x	x			x	
2.4.2 Implementación de huertos familiares		x	x				
2.4.3 Fincas integrales sostenibles		x	x	x			
2.4.4 Fortalecimiento de capacidades locales mediante de talleres de diversificación de la producción	x	x	x	x	x	x	x
2.4.5 Valor agregado a la producción comercialización y mercado de productos locales		x	x	x			
2.5.1 Capacitación en uso y manejo de los recursos naturales y ambiente	x	x	x	x	x	x	x
2.5.2 Mantenimiento de los recursos naturales	x	x	x				
2.5.3 Reforestación ambiental	x	x	x	x			

Garantizando la Salud	Años de Ejecución						
Nombre Del Proyecto	**24**	**25**	**26**	**27**	**28**	**29**	**30**
3.1.1. Dotación de medicamento	x	x	x	x	x	x	x
3.1.2.Fortalecimiento del sistema descentralizado de salud en el abastecimiento de medicamento	x	x	x	x			
3.2.3. Implementación de fondos municipales para compra de medicamentos básicos	x	x	x				
3.2.1.Dotación de mobiliario y equipo Medico	x	x	x	x			
3.2.2.Dotación de material didáctico		x	x	x			
3.2.3 Dotación de medios de trasporte.		x	x	x	x		
3.2.4.Mejoramiento de infraestructura de centros de salud	x	x	x	x			
3.3.1.Personal institucional capacitado en buenas prácticas de atención medica	x	x	x	x			
3.3.2.Capacitación en prevención de enfermedades	x	x	x	x	x	x	x
3.3.3. Apoyo a personas discapacitadas	x	x	x	x	x	x	x
3.3.4.Capacitación a madres en la importancia de asistir al centro de salud	x	x	x	x	x		
3.3.5. Apertura de plazas para médicos y enfermería especializadas	x	x	x	x	x		
3.4.1.Apertura de nuevos centro de salud		x	x	x	x		
3.4.2.Implementación y Fortalecimiento de centros de atención comunitarios de salud	x	x	x	x			
3.4.3. Capacitación a personal comunitario en atención inmediata.	x	x	x	x	x	x	x
3.4.4. Construcción de centros materno infantil							x

Educación de Calidad	Años de Ejecución						
N0mbre Del Proyecto	**24**	**25**	**26**	**27**	**28**	**29**	**30**
4.1.1 Implementacion de Becas Escolares	x	x	x	x	x		
4.1.2 Personal debidamente capacitado	x	x	x	x	x		
4.1.3 Dotación de material didáctico y mobiliario		x	x	x	x	x	x
4.1.4 Implementación de diferentes carreras de formación profesional para jóvenes	x	x	x	x			x
4.1.5 Fortalecimiento a docentes en la calidad educativa	x	x	x	x			x
4.1.6 Programas de Alfabetizacion	x	x	x	x	x	x	x
4.2.1 Apertura de nuevos centro educativos	x	x	x	x			
4.2.2 Apertura de plazas para maestros	x	x	x	x			
4.2.3 Mejoramiento, Construcción y/o ampliación de centro educativos	x	x	x	x	x	x	x
4.3.1 Cumplimiento de los derechos y deberes de los niños	x	x	x	x	x	x	x
4.3.2 Capacitación a padres sobre la importancia de la educación de los niños	x	x	x	x	x	x	x
4.3.3 Implementación de proyecto crianza con ternura	x	x	x	x			x
4.3.4 Implementación de Alimentación Escolar		x	x	x	x	x	x
4.3.5 Implementación de módulos de capacitación en tema de equidad de género a nivel educativo	x	x	x	x	x	x	x

En un Ambiente de Seguridad Ciudadana	Años de Ejecución						
Nombre de Proyecto	**24**	**25**	**26**	**27**	**28**	**29**	**30**
5.1.1 Dotación de logística, material didáctico, infraestructura adecuada	x	x	x	x			
5.1.2 Capacitaciones a las mesas de seguridad comunitaria y alcaldes auxiliares	x	x	x	x	x		x
5.1.3 Implementación de comité de vigilancia	x	x	x	x	x	x	
5.1.4 Fortalecimiento de Comisión de transparencia y comisionado municipal							
5.2.1 Presencia policial en las comunidades del municipio	x	x	x	x	x	x	x
5.2.2 Comunicación constante con los alcaldes auxiliares, comité de vigilancia y las autoridades municipales	x	x	x	x	x	x	x
5.3.1 Asambleas comunitarias en coordinación con autoridades municipales	x	x	x	x	x	x	x
5.3.2 Capacitaciones sobre equidad de genero	x	x	x	x	x	x	x
5.3.3 Fortalecimiento a los grupos organizados	x	x	x	x	x	x	x
5.3.4 Actividades recreativas	x	x	x	x	x	x	x

Promoviendo el Turismo Cultural	Años de Ejecución						
Nombre de Proyecto	**24**	**25**	**26**	**27**	**28**	**29**	**30**
6.1.1 Mejoramiento de infraestructura de centros turísticos		x	x	x	x	x	x
6.1.2 Construcción de centros turísticos.		x	x	x	x	x	
6.2.1 Involucramiento de organizaciones locales para impulsar y darle seguimiento las actividades turística	x	x	x	x	x	x	
6.2.2 Fomentar en la población la conservación de la cultura propia	x	x	x	x	x		
6.3.1 Implementación de jornadas de promoción del turismo local.		x	x	x	x	x	x
6.3.2 Implementación de módulos de capacitación para el fortalecimiento del turismo	x	x	x	x	x		
6.3.3 Promoción del turismo local	x	x	x	x	x	x	x
6.4.1 Implementación de microempresas gastronómicas y artesanales	x	x	x	x	x	x	x
6.4.2 Capacitación en valores turísticos	x	x	x	x	x	x	

Plan de Inversión Municipal Multisectorial Plurianual

1.1. Plan de Inversión Multisectorial y Plurianual (PIMP)

En el siguiente cuadro se establecen los costos y años de inversión de los de proyecto establecidos en los PZT y PEDM respectivamente, condensados en tres bloques de proyecto que se definen como Desarrollo Social, Desarrollo Productivo e Infraestructura Social de igual forma los proyectos estratégicos.

La Planificación contribuye a la eficiencia de los gobiernos Municipales en el desarrollo de proyectos tomando en cuenta que las ideas planteadas en el PIMP han sido formuladas de acuerdo a las necesidades de la población en general del Municipio y de igual forma de las necesidades puntuales evaluadas en los diferentes niveles de planificación Municipal.

La evaluación presupuestaria se desarrolló contando con la participación de diferentes actores institucionales para calcular de forma concreta costos financieros que en los próximos ocho años serán ejecutados de acuerdo al cumplimiento de los proyectos establecidos en la medida de las posibilidades Municipales

La programación se distribuye en ocho (8) años partiendo de la evaluación de PDC a nivel de asambleas de trabajo comunitaria y posteriormente sucinta en los PZT estructurando ideas de proyecto en beneficio Territorial.

Los PIMMP se han estructurado de ideas de Proyecto Zonales constituido en bloque de Proyecto de acuerdo a sector de desarrollo Municipal.

PIMP Ideas de proyecto estratégicas

Plan de Inversion Municipal Multisectorial Plurianual														
Departamento: Lempira	Municipio:Santa Cruz	Linea Estrategica: Municipio con una Infraestructura Adecuada									Fecha: 20/12/23			
PRIORIDAD	NOMBRE DEL PROYECTO / SECTOR DE DESARROLLO	Aldea, Barrio, Caserios / Intercomunitario	Costo Total	AÑO EJECUCIÓN							Financiamiento		
				24	25	26	27	28	29	30	Local	Comunitario	Externo
1	Delimitación de comunidades	Municipal	L. 500,000.00		x		x		x		L. 200,000.00	L. 50,000.00	L. 250,000.00
2	Delimitar vías de acceso y caminos de herradura	Intercomunitario	L. 300,000.00		x			x		x	L. 120,000.00	L. 30,000.00	L. 150,000.00
3	Delimitar zonas vulnerables	Municipal	L. 200,000.00		x	x	x	x			L. 80,000.00	L. 20,000.00	L. 100,000.00
4	Delimitar zonas agrícolas	Municipal	L. 500,000.00		x	x	x				L. 200,000.00	L. 50,000.00	L. 250,000.00
5	Delimitar zonas productoras de agua	Municipal	L. 1,000,000.00		x					x	L. 400,000.00	L. 100,000.00	L. 500,000.00
6	Delimitar astilleros y áreas protegido	Intercomunitario	L. 300,000.00		x	x	x				L. 120,000.00	L. 30,000.00	L. 150,000.00
7	Delimitar zona para siembra de árboles ornamentales	Intercomunitario	L. 500,000.00		x	x				x	L. 200,000.00	L. 50,000.00	L. 250,000.00
8	Delimitar quebrada en época de invierno	Intercomunitario	L. 150,000.00		x	x					L. 60,000.00	L. 15,000.00	L. 75,000.00
9	Delimitar terreno para crematorio	Municipal	L. 500,000.00		x	x	x				L. 200,000.00	L. 50,000.00	L. 250,000.00
10	Reubicación de viviendas	Intercomunitario	L. 2,000,000.00			x	x				L. 800,000.00	L. 200,000.00	L. 1,000,000.00
11	Rotular áreas protegidas	Intercomunitario	L. 500,000.00								L. 200,000.00	L. 50,000.00	L. 250,000.00
12	Construcción de puentes vehiculares	Municipal	L. 4,000,000.00		x	x	x	x			L. 1,600,000.00	L. 400,000.00	L. 2,000,000.00
13	Mejoramiento y Mantenimiento de carreteras	Municipal	L. 21,000,000.00	x	x	x	x	x	x	x	L. 8,400,000.00	L. 2,100,000.00	L. 10,500,000.00
14	Apertura de carreteras con estudio topográfico	Municipal	L. 4,000,000.00	x			x			x	L. 1,600,000.00	L. 400,000.00	L. 2,000,000.00
15	Pavimentación de calles	Intercomunitario	L. 10,000,000.00	x	x	x	x	x	x	x	L. 4,000,000.00	L. 1,000,000.00	L. 5,000,000.00
16	Construcción, mejoramiento y/o ampliación de proyectos de agua	Municipal	L. 1,300,000.00	x	x		x			x	L. 520,000.00	L. 130,000.00	L. 650,000.00
17	Construcción de centros recreativos	Municipal	L. 6,650,000.00		x	x	x				L. 2,660,000.00	L. 665,000.00	L. 3,325,000.00
18	Construcción y mejoramiento de centros de participación social		L. 6,000,000.00	x	x		x			x	L. 2,400,000.00	L. 600,000.00	L. 3,000,000.00
19	Construcción y ampliación de proyectos de energía eléctrica	Intercomunitario	L. 10,000,000.00	x	x		x	x		x	L. 4,000,000.00	L. 1,000,000.00	L. 5,000,000.00
20	Mejoramiento y construcción de Viviendas	Municipal	L. 5,000,000.00	x	x	x	x	x	x	x	L. 2,000,000.00	L. 500,000.00	L. 2,500,000.00
21	Construcción de alcantarillado sanitario	Municipal	L. 5,000,000.00	x	x	x	x				L. 2,000,000.00	L. 500,000.00	L. 2,500,000.00
22	Construcción de crematorio	Municipal	L. 2,000,000.00		x	x	x				L. 800,000.00	L. 200,000.00	L. 1,000,000.00

Plan de Inversion Municipal Multisectorial Plurianual

Departamento: Lempira Municipio: Santa Cruz Linea Estrategica: Potenciando la producción con un buen uso de Recursos Naturales Fecha: 20/12/23

PRIORIDAD	NOMBRE DEL PROYECTO / SECTOR DE DESARROLLO	Aldea, Barrio, Caserios / Intercomunitario	Costo Total	AÑO EJECUCIÓN							Financiamiento		
				24	25	26	27	28	29	30	Local	Comunitario	Externo
1	Fortalecimiento de los espacios de comercialización	Municipal	L. 500,000.00			x	x				L. 200,000.00	L. 50,000.00	L. 250,000.00
2	Promoción de actividades de comercialización de rubros productivos.	Intercomunitario	L. 300,000.00		x		x			x	L. 120,000.00	L. 30,000.00	L. 150,000.00
3	Capacitación en post-cosecha	Intercomunitario	L. 150,000.00		x	x	x				L. 60,000.00	L. 15,000.00	L. 75,000.00
4	Capacitación en buenas prácticas agrícolas con enfoque al control de plagas	Municipal	L. 150,000.00	x	x	x	x	x			L. 60,000.00	L. 15,000.00	L. 75,000.00
5	Instalación de Banco de conservación de semilla local	Municipal	L. 100,000.00	x	x	x	x				L. 40,000.00	L. 10,000.00	L. 50,000.00
6	Dotación de Insumos Agrícolas	Municipal	L. 150,000.00		x	x	x				L. 60,000.00	L. 15,000.00	L. 75,000.00
7	Implementación de sistemas de riego.	Municipal	L. 1,500,000.00		x		x	x		x	L. 600,000.00	L. 150,000.00	L. 750,000.00
8	Estudios de Análisis de suelo	Municipal	L. 1,200,000.00	x	x	x	x				L. 480,000.00	L. 120,000.00	L. 600,000.00
9	Promoción de amigables al ambiente actividades productivas	Intercomunitario	L. 50,000.00		x	x	x				L. 20,000.00	L. 5,000.00	L. 25,000.00
10	Fortalecimiento de la producción ecológica.	Municipal	L. 100,000.00	x	x	x	x				L. 40,000.00	L. 10,000.00	L. 50,000.00
11	Módulos de capacitación para uso de insumos orgánicos	Municipal	L. 350,000.00		x	x	x				L. 140,000.00	L. 35,000.00	L. 175,000.00
12	Capacitación en diversidad de cultivo.	Municipal	L. 100,000.00		x	x			x		L. 40,000.00	L. 10,000.00	L. 50,000.00
13	Implementación de huertos familiares	Intercomunitario	L. 500,000.00		x	x					L. 200,000.00	L. 50,000.00	L. 250,000.00
14	Fincas integrales sostenibles	Intercomunitario	L. 150,000.00		x	x	x				L. 60,000.00	L. 15,000.00	L. 75,000.00
15	Fortalecimiento de capacidades locales mediante de talleres de diversificación de la producción	Municipal	L. 100,000.00	x	x	x	x	x	x	x	L. 50,000.00	L. 50,000.00	L. 50,000.00
16	Valor agregado a la producción comercialización y mercado de productos locales	Intercomunitario	L. 200,000.00		x	x	x				L. 80,000.00	L. 20,000.00	L. 100,000.00
17	Capacitación en uso y manejo de los recursos naturales y ambiente	Municipal	L. 100,000.00	x	x	x	x	x	x	x	L. 40,000.00	L. 10,000.00	L. 50,000.00
18	Mantenimiento de los recursos naturales	Intercomunitario	L. 200,000.00	x	x	x					L. 80,000.00	L. 20,000.00	L. 100,000.00
19	Reforestación ambiental	Intercomunitario	L. 500,000.00	x	x	x	x				L. 200,000.00	L. 50,000.00	L. 250,000.00

Plan de Inversion Municipal Multisectorial Plurianual

Departamento: Lempira **Municipio: Santa Cruz** **Linea Estrategica: Garantizando la Salud** **Fecha: 20/12/23**

PRIORIDAD	NOMBRE DEL PROYECTO / SECTOR DE DESARROLLO	Aldea, Barrio, Caserios / Intercomunitario	Costo Total	AÑO EJECUCIÓN							Financiamiento		
				24	25	26	27	28	29	30	Local	Comunitario	Externo
1	Dotación de medicamento	Municipal	L 5,000,000.00	x	x	x	x	x	x	x	L 2,000,000.00	L 500,000.00	L 2,500,000.00
2	Fortalecimiento del sistema descentralizado de salud en el abastecimiento de medicamento	Municipal	L 2,500,000.00	x	x	x	x				L 1,000,000.00	L 250,000.00	L 1,250,000.00
3	Implementación de fondos municipales para compra de medicamentos básicos	Municipal	L 500,000.00	x	x	x					L 200,000.00	L 50,000.00	L 250,000.00
4	Dotación de mobiliario y equipo Medico	Municipal	L 2,500,000.00	x	x	x	x				L 1,000,000.00	L 250,000.00	L 1,250,000.00
5	Dotación de material didáctico	Municipal	L 500,000.00		x	x	x				L 200,000.00	L 50,000.00	L 250,000.00
6	Dotación de medios de trasporte.	Municipal	L 1,000,000.00		x	x	x	x			L 400,000.00	L 100,000.00	L 500,000.00
7	Mejoramiento de infraestructura de centros de salud	Municipal	L 3,000,000.00	x	x	x	x				L 1,200,000.00	L 300,000.00	L 1,500,000.00
8	Personal institucional capacitado en buenas prácticas de atención medica	Municipal	L 500,000.00	x	x	x	x				L 200,000.00	L 50,000.00	L 250,000.00
9	Capacitación en prevención de enfermedades	Municipal	L 500,000.00	x	x	x	x	x	x	x	L 200,000.00	L 50,000.00	L 250,000.00
10	Asistencia especial a grupos vulnerables (Niñez, juventud, Mujeres embarazadas, Tercera edad y discapacitados)	Municipal	L 1,000,000.00	x	x	x	x	x	x	x	L 400,000.00	L 100,000.00	L 500,000.00
11	Capacitación a madres en la importancia de asistir al centro de salud	Municipal	L 100,000.00	x	x	x	x	x			L 40,000.00	L 10,000.00	L 50,000.00
12	Apertura de plazas para médicos y enfermería especializadas	Municipal	L 3,000,000.00	x	x	x	x	x			L 1,200,000.00	L 300,000.00	L 1,500,000.00
13	Apertura de nuevos centro de salud	Municipal	L 1,500,000.00		x	x	x	x			L 600,000.00	L 150,000.00	L 750,000.00
14	Implementación y Fortalecimiento de centros de atención comunitarios de salud	Municipal	L 500,000.00	x	x	x	x				L 200,000.00	L 50,000.00	L 250,000.00
15	Capacitación a personal comunitario en atención inmediata.	Intercomunitario	L 300,000.00	x	x	x	x	x	x	x	L 120,000.00	L 30,000.00	L 150,000.00
16	Construccion de Centros materno Infantil	Municipal	L 5,000,000.00							x	L 2,000,000.00	L 500,000.00	L 2,500,000.00

Plan de Inversion Municipal Multisectorial Plurianual

Departamento: Lempira **Municipio: Santa Cruz** **Linea Estrategica: Educación de Calidad** **Fecha: 20/12/23**

PRIORIDAD	NOMBRE DEL PROYECTO / SECTOR DE DESARROLLO	Aldea, Barrio, Caserios / Intercomunitario	Costo Total	AÑO EJECUCIÓN							Financiamiento		
				24	25	26	27	28	29	30	Local	Comunitario	Externo
1	Implementacion de Becas Escolares	Municipal	L 600,000.00	x	x	x	x	x			L 240,000.00	L 60,000.00	L 300,000.00
2	Personal debidamente capacitado	Municipal	L 300,000.00	x	x	x	x	x			L 120,000.00	L 30,000.00	L 150,000.00
3	Dotación de material didáctico y mobiliario	Municipal	L 1,000,000.00		x	x	x	x	x	x	L 400,000.00	L 100,000.00	L 500,000.00
4	Implementación de diferentes carreras de formación profesional para jóvenes	Municipal	L 1,000,000.00	x	x	x	x			x	L 400,000.00	L 100,000.00	L 500,000.00
5	Fortalecimiento a docentes en la calidad educativa	Municipal	L 300,000.00	x	x	x	x			x	L 120,000.00	L 30,000.00	L 150,000.00
6	Programas de Alfabetizacion	Municipal	L 1,500,000.00	x	x	x	x	x	x	x	L 600,000.00	L 150,000.00	L 750,000.00
7	Apertura de nuevos centro educativos	Municipal	L 3,000,000.00	x	x	x	x				L 1,200,000.00	L 300,000.00	L 1,500,000.00
8	Apertura de plazas para maestros	Municipal	L 3,000,000.00	x	x	x	x				L 1,200,000.00	L 300,000.00	L 1,500,000.00
9	Mejoramiento, Construcción y/o ampliación de centro educativos	Municipal	L 8,000,000.00	x	x	x	x	x	x	x	L 3,200,000.00	L 800,000.00	L 4,000,000.00
10	Cumplimiento de los derechos y deberes de los niños	Municipal	L 150,000.00	x	x	x	x	x	x	x	L 60,000.00	L 15,000.00	L 75,000.00
11	Capacitación a padres sobre la importancia de la educación de los niños	Municipal	L 200,000.00	x	x	x	x	x	x	x	L 80,000.00	L 20,000.00	L 100,000.00
12	Implementación de proyecto crianza con ternura	Municipal	L 1,000,000.00	x	x	x	x			x	L 400,000.00	L 100,000.00	L 500,000.00
13	Implementación de Alimentación Escolar	Municipal	L 2,000,000.00		x	x	x	x	x	x	L 800,000.00	L 200,000.00	L 1,000,000.00
14	Implementación de módulos de capacitación en tema de equidad de género a nivel educativo	Municipal	L 250,000.00	x	x	x	x	x	x	x	L 100,000.00	L 25,000.00	L 125,000.00

Plan de Inversion Municipal Multisectorial Plurianual

Departamento: Lempira Municipio: Santa Cruz Linea Estrategica: En un Ambiente de Seguridad Ciudadana Fecha: 20/12/23

PRIORIDAD	NOMBRE DEL PROYECTO / SECTOR DE DESARROLLO	Aldea, Barrio, Caserios / Intercomunitario	Costo Total	AÑO EJECUCIÓN							Financiamiento		
				24	25	26	27	28	29	30	Local	Comunitario	Externo
1	Dotación de logística, material didáctico, infraestructura adecuada	Municipal	L 400,000.00	x	x	x	x				L 160,000.00	L 40,000.00	L 200,000.00
2	Capacitaciones a las mesas de seguridad comunitaria y alcaldes auxiliares	Municipal	L 250,000.00	x	x	x	x	x		x	L 100,000.00	L 25,000.00	L 125,000.00
3	Implementación de comité de vigilancia	Municipal	L 150,000.00	x	x	x	x	x	x		L 60,000.00	L 15,000.00	L 75,000.00
4	Fortalecimiento de Comisión de transparencia y comisionado municipal	Municipal	L 300,000.00								L 120,000.00	L 30,000.00	L 150,000.00
5	Presencia policial en las comunidades del municipio	Municipal	L 800,000.00	x	x	x	x	x	x	x	L 320,000.00	L 80,000.00	L 400,000.00
6	Comunicación constante con los lideres comunitarios	Municipal	L 200,000.00	x	x	x	x	x	x	x	L 80,000.00	L 20,000.00	L 100,000.00
7	Asambleas comunitarias en coordinación con autoridades municipales	Municipal	L 150,000.00	x	x	x	x	x	x	x	L 60,000.00	L 15,000.00	L 75,000.00
8	Capacitaciones sobre equidad de genero	Municipal	L 100,000.00	x	x	x	x	x	x	x	L 40,000.00	L 10,000.00	L 50,000.00
9	Fortalecimiento a los grupos organizados	Municipal	L 200,000.00	x	x	x	x	x	x	x	L 80,000.00	L 20,000.00	L 100,000.00
10	Actividades recreativas	Municipal	L 300,000.00	x	x	x	x	x	x	x	L 120,000.00	L 30,000.00	L 150,000.00

Plan de Inversion Municipal Multisectorial Plurianual

Departamento: Lempira **Municipio: Santa Cruz** **Linea Estrategica: Promoviendo el Turismo Cultural** **Fecha: 20/12/23**

PRIORIDAD	NOMBRE DEL PROYECTO / SECTOR DE DESARROLLO	Aldea, Barrio, Caserios / Intercomunitario	Costo Total	AÑO EJECUCIÓN							Financiamiento		
				24	25	26	27	28	29	30	Local	Comunitario	Externo
1	Mejoramiento de infraestructura de centros turísticos	Municipal	L 3,000,000.00		x	x	x	x	x	x	L 1,200,000.00	L 300,000.00	L 1,500,000.00
2	Construcción de centros turísticos.	Municipal	L 5,000,000.00		x	x	x	x	x		L 2,000,000.00	L 500,000.00	L 2,500,000.00
3	Involucramiento de organizaciones locales para impulsar y darle seguimiento las actividades turística	Municipal	L 200,000.00	x	x	x	x	x	x		L 80,000.00	L 20,000.00	L 100,000.00
4	Fomentar en la población la conservación de la cultura propia	Municipal	L 1,500,000.00	x	x	x	x	x			L 600,000.00	L 150,000.00	L 750,000.00
5	Implementación de jornadas de promoción del turismo local.	Municipal	L 250,000.00		x	x	x	x	x	x	L 100,000.00	L 25,000.00	L 125,000.00
6	Implementación de módulos de capacitación para el fortalecimiento del turismo	Municipal	L 200,000.00	x	x	x	x	x			L 80,000.00	L 20,000.00	L 100,000.00
7	Promoción del turismo local	Municipal	L 150,000.00	x	x	x	x	x	x	x	L 60,000.00	L 15,000.00	L 75,000.00
8	Implementación de microempresas gastronómicas y artesanales	Municipal	L 1,500,000.00	x	x	x	x	x	x	x	L 600,000.00	L 150,000.00	L 750,000.00
9	Capacitación en valores turísticos	Municipal	L 200,000.00	x	x	x	x	x	x		L 80,000.00	L 20,000.00	L 100,000.00

PIMMP - ZONA #1

Plan de Invercion Municipal Multicectotial Plurianual

Departamento: LEMPIRA | Municipio: SANTA CRUZ | Zona #: ALTA | Fecha: 20/12/2023

PROGRAMA: INFRAESTRUCTURA

PRIORIDAD	NOMBRE DEL PROYECTO / SECTOR DE DESARROLLO	Aldea, Barrio, Caserios / Intercomunitario	Cantidad	Costo Total	AÑO EJECUCIÓN								Financiamiento		
					23	24	25	26	27	28	29	30	Local	Comunitario	Externo
1	MEJORAMIENTO DE VIVIENDAS	zonal	10	L 300,000		X	X	X	X	X	X		L 120,000	L 90,000	L 90,000
2	MEJORAMIENTO DE VIVIENDAS EN MAL ESTADO	zonal	10	L 200,000		X	X	X	X	X	X		L 80,000	L 60,000	L 60,000
3	MANTENIMIENTO DE CARRETERAS	zonal	10	L 850,000	X	X	X	X	X	X	X		L 340,000	L 255,000	L 255,000
4	CONSTRUCCION DE CAJAS PUENTES	zonal	10	L 300,000	X	X	X	X	X	X	X		L 120,000	L 90,000	L 90,000
5	CONFORMACION Y BALASTREO DE CARRETERAS	zonal	10	L 200,000	X	X	X	X	X	X	X		L 80,000	L 60,000	L 60,000
6	REPELLO EN 53 VIVIENDAS	zonal	10	L 215,000			X		X		X		L 86,000	L 64,500	L 64,500
7	GESTIÓN PARA EL BALASTREO DE CALLLES	zonal	10	L 300,000	X	X	X	X	X	X	X		L 120,000	L 90,000	L 90,000
8	PROYECTO DE PISOS A 53 VIVIENDAS	zonal	10	L 160,000				X		X			L 64,000	L 48,000	L 48,000
9	REPARACION Y MANTENIMIENTO DE LA CALLE	zonal	10	L 500,000	X	X	X	X	X	X	X		L 200,000	L 150,000	L 150,000
10	MEJORAMIENTO DE VIVIENDA	zonal	10	L 320,000		X	X	X	X	X	X		L 128,000	L 96,000	L 96,000
11	PROYECTO DE BAÑOS EN 92 VIVIENDAS QUE NO TIENEN	zonal	10	L 150,000					X		X		L 60,000	L 45,000	L 45,000
12	MEJORAMIENTO DE CAMPO DE FUTBOL	intercomunitario	8	L 40,000				X					L 16,000	L 12,000	L 12,000
13	SOLICITAR LA ELECTRIFICACIÓN CENTRO DE SALUD	3	3	L 50,000						X			L 20,000	L 15,000	L 15,000
14	REPARACION DE LAMPARAS Y POSTES DE LA CALLE PRINCIPAL	zonal	10	L 200,000		X			X		X		L 80,000	L 60,000	L 60,000
15	CONSTRUCCION DE CAJAS PUENTE	zonal	10	L 800,000		X	X	X	X	X	X	X	L 320,000	L 240,000	L 240,000
16	REPARACIÓN DE POSTERÍA DE ENERGÍA ELECTRICA	zonal	10	L 1,000,000			X			X			L 400,000	L 300,000	L 300,000
17	CONSTRUCCION DE VADOS	zonal	10	L 600,000	X		X		X				L 240,000	L 180,000	L 180,000
18	SOLICITAR DOMINIO PLENO DE 56 VIVIENDAS	zonal	10	L 400,000			X		X	X			L 160,000	L 120,000	L 120,000
19	CONSTRUCCION DE 18 LETRINAS	zonal	10	L 54,000		X		X		X			L 21,600	L 16,200	L 16,200
20	PROYECTO CONSTRUCCION DE VIVIENDAS	zonal	6	L 200,000		X	X		X		X		L 80,000	L 60,000	L 60,000
21	CONSTRUCCION DE BAÑOS EN 14 VIVIENDAS	zonal	10	L 300,000				X		X			L 120,000	L 90,000	L 90,000
22	PROYECTO DE PISO EN 42 VIVIENDAS	zonal	10	L 600,000			X		X		X		L 240,000	L 180,000	L 180,000
23	GESTIONAR CEMENTOS PARA PISOS A 50 VIVIENDAS	zonal	10	L 600,000			X	X		X			L 240,000	L 180,000	L 180,000
24	CONSTRUCCION DE 40 LETRINAS	zonal	10	L 160,000		X		X			X		L 64,000	L 48,000	L 48,000
25	MANTENIMIENTO O REPARACION DE LA ESCUELA	1	1	L 400,000		X			X				L 160,000	L 120,000	L 120,000

26	AMPLIACION DE NUEVO PROYECTO DE AGUA	zonal	10	L 500,000		X		X			X		L 200,000	L 150,000	L 150,000
27	MANTENIMIENTO E INSTALACION DE FAROLES EN EL CAMPO DE LOMALIMPIA CENTRO Y EL DE LAS PALMAS	4	4	L 100,000		X	X			X			L 40,000	L 30,000	L 30,000
28	BALASTREO DE CALLE PRINCIPAL	4	4	L 400,000				X					L 160,000	L 120,000	L 120,000
29	CONSTRUCCION DE 6 VIVIENDAS	3	3	L 1,200,000		X		X		X			L 480,000	L 360,000	L 360,000
30	RECONSTRUCCION DE KINDER SOFIA GAVARRETE	1	1	L 350,000		X							L 140,000	L 105,000	L 105,000
31	CONSTRUCCION DE UN KINDER	1	1	L 500,000				X			X		L 200,000	L 150,000	L 150,000
32	SOLICITUD DE REPARACION DE CARRETERA	1	1	L 500,000			X		X				L 200,000	L 150,000	L 150,000
33	PROYECTO DE ALCANTARILLADO	1	1	L 1,000,000						X			L 400,000	L 300,000	L 300,000
34	CONSTRUCCION DE 3 AULAS ESCOLARES Y UN AUDITORIO ESCOLAR	1	1	L 700,000			X				X		L 280,000	L 210,000	L 210,000
35	CONSTRUCCION DE PUENTE VEHICULAR EN LA CALLE	1	1	L 600,000				X		X			L 240,000	L 180,000	L 180,000
36	CONSTRUCCION DE CASA COMUNAL	zonal	5	L 300,000					X				L 120,000	L 90,000	L 90,000
37	APOYO A LAS IGLESIAS	zonal	10	L 250,000		X		X			X		L 100,000	L 75,000	L 75,000
38	CONSTRUCCION DE CASA COMUNAL	zonal	10	L 110,000			X		X				L 44,000	L 33,000	L 33,000
39	PROYECTO DE ENERGIA ELECTRICA	1	1	L 1,500,000		X		X		X			L 600,000	L 450,000	L 450,000
40	CERCA DE ESCUELA Y KINDER	1	1	L 1,000,000					X				L 400,000	L 300,000	L 300,000
41	PROYECTO DE ALCANTARILLADO	1	1	L 1,000,000							X		L 400,000	L 300,000	L 300,000
42	REPARACION Y MANTENIMIENTO DEL TENDIDO ELECTRICO	1	1	L 130,000			X			X			L 52,000	L 39,000	L 39,000
43	PROYECTO DE REPELLO EN 40 VIVIENDAS	zonal	10	L 400,000			X		X		X		L 160,000	L 120,000	L 120,000
44	CONSTRUCCION DE UN AULA ESCOLAR	1	1	L 500,000				X			X		L 200,000	L 150,000	L 150,000
45	CONTRUCCION DE UN CAMPO DE FUTBOL	1	1	L 69,000					X				L 27,600	L 20,700	L 20,700
46	GESTION PARA CONCLUIR LA CONSTRUCCION DEL KINDER	zonal	10	L 100,000			X			X			L 40,000	L 30,000	L 30,000
47	AMPLIACION Y REPARACION DE POSTERIA Y LAMPARAS NUEVAS	1	1	L 1,800,000		X		X		X			L 720,000	L 540,000	L 540,000
48	CONSTRUCCION DE UNA CANCHITA DE FUTBOL	1	1	L 500,000							X		L 200,000	L 150,000	L 150,000
49	CONSTRUCCION DE 2 CAJAS PUENTES EN LA CALLE QUE VA POR LA LAGUNA	1	1	L 600,000			X		X				L 240,000	L 180,000	L 180,000
50	GESTIONAR UNA ANTENA PARA SEÑAL TELEFONICA	intercomunitario	1	L -			X			X			L -	L -	L -
51	PROYECTO DE FOGONES	intercomunitario	6	L 500,000							X		L 200,000	L 150,000	L 150,000
52	CONSTRUCCION DE 20 VIVIENDAS	intercomunitario	6	L 4,000,000		X		X			X		L 1,600,000	L 1,200,000	L 1,200,000
53	MEJORAMIENTO DE TECHO EN 6 VIVIENDAS	intercomunitario	5	L 60,000			X		X		X		L 24,000	L 18,000	L 18,000
54	CONSTRUCCION DE 59 VIVIENDAS	intercomunitario	6	L 1,000,000		X		X		X			L 400,000	L 300,000	L 300,000
55	CHARLAS SOBRE MEJORAMIENTO DE VIDA (HACINAMIENTO)	intercomunitario	7	L -			X		X				L -	L -	L -
56	PROYECTO DE CONSTRUCCION DE 36 PISOS DE PLANCHA DE CEMENTO	intercomunitario	7	L 180,000				X			X		L 72,000	L 54,000	L 54,000
57	CONSTRUCCION DE 13 BAÑOS	intercomunitario	6	L 50,000					X				L 20,000	L 15,000	L 15,000
58	PROYECTO DE CONSTRUCCION DE 12 CIELO FALSO	intercomunitario	8	L 45,000							X		L 18,000	L 13,500	L 13,500
59	CONSTRUCCION DE VIVIENDAS	intercomunitario	7	L 1,600,000		X			X				L 640,000	L 480,000	L 480,000
60	CONSTRUCCION DE 18 VIVIENDAS	intercomunitario	6	L 3,600,000		X		X			X		L 1,440,000	L 1,080,000	L 1,080,000

61	CONSTRUCCION DE 20 VIVIENDAS	intercomunitario	7	L 2,000,000			X			X			L 800,000	L 600,000	L 600,000
62	CONSTRUCCION DE 29 LETRINAS	intercomunitario	5	L 90,000				X			X		L 36,000	L 27,000	L 27,000
63	REPARACION Y AMPLIACION DE ALUMBRADO ELECTRICO	intercomunitario	6	L 1,200,000						X			L 480,000	L 360,000	L 360,000
64	REPARACION DE LAMPARAS	intercomunitario	7	L 100,000			X				X		L 40,000	L 30,000	L 30,000
65	CONSTRUCCION DE 3 CAJAS PUENTES, UNO EN EL RIO DOLORES, RIO SANTA ANA Y OTRO POR LA CALLE DE LA LAGUNA	intercomunitario	5	L 1,200,000				X				X	L 480,000	L 360,000	L 360,000
66	AMPLIACION DEL PROYECTO ELECTRIFICACION PARA EL CALLEJON, SANTA ANA, ESQUIMPARA, NARANJO # 2 Y EL DURAZNO	intercomunitario	5	L 800,000		X			X		X		L 320,000	L 240,000	L 240,000
67	SOLICITAR CASA DE COMUNAL	1	1	L 400,000				X			X		L 160,000	L 120,000	L 120,000
68	UNIRCE COMO COMUNIDAD Y GESTIONAR MATERIALES PARA LA RECOSNSTRUCCION DE LA IGLESIA CATOLICA	1	1	L 50,000			X		X				L 20,000	L 15,000	L 15,000
69	REPARACION DE CASA COMUNAL	1	1	L 300,000		X				X			L 120,000	L 90,000	L 90,000
70	AMPLIACION DE ENERGIA ELECTRICA	intercomunitario	6	L 200,000				X			X		L 80,000	L 60,000	L 60,000
71	CONSTRUCCION DE CASA COMUNAL	intercomunitario	5	L 250,000			X		X				L 100,000	L 75,000	L 75,000
72	PROYECTO AMPLIACION DE VIVIENDAS	intercomunitario	6	L 200,000			X			X			L 80,000	L 60,000	L 60,000
73	PROYECTO DE ELECTRIFICACION	intercomunitario	6	L 800,000					X				L 320,000	L 240,000	L 240,000
74	GESTIONAR SEMENTOS PARA REPELLO A 55 VIVIENDAS	intercomunitario	6	L 160,000				X					L 64,000	L 48,000	L 48,000
75	CONSTRUCCION DE BAÑOS A 22 VIVIENDAS	intercomunitario	5	L 80,000					X		X		L 32,000	L 24,000	L 24,000
76	AMPLIACION PROYECTOS DE FOGONES	intercomunitario	6	L 35,000							X		L 14,000	L 10,500	L 10,500
77	REPARACIÓN DE EDIFICIOS PÚBLICOS	1	1	L 1,200,000			X	X		X			L 480,000	L 360,000	L 360,000

Plan de Invercion Municipal Multicectotial Plurianual

Departamento: LEMPIRA | Municipio: SANTA CRUZ | Zona #: ALTA | Fecha: 20/12/2023

PROGRAMA: DESARROLLO SOCIAL

PRIORIDAD	NOMBRE DEL PROYECTO / SECTOR DE DESARROLLO	Aldea, Barrio, Caserios / Intercomunitario	Cantidad	Costo Total	AÑO EJECUCIÓN								Financiamiento		
					23	24	25	26	27	28	29	30	Local	Comunitario	Externo
1	GESTIONAR MEDICAMENTOS PARA CENTRO DE SALUD	zonal	2	L -		X							L -	L -	L -
2	LEY SECA	zonal	10	L 50,000				X			X		L 20,000	L 15,000	L 15,000
3	PREVENCION DE ENFERMEDADES RESPIRATORIAS	zonal	10	L 80,000		X	X	X	X	X	X		L 32,000	L 24,000	L 24,000
4	CREACIÓN DE PLEBISCITO DE NO AL ALCOHOL	zonal	10	L 50,000					X				L 20,000	L 15,000	L 15,000
5	IMPLEMETAR TALLER DE PREPARACION DE ALIMENTOS	zonal	10	L 40,000		X	X	X					L 16,000	L 12,000	L 12,000
6	IMPLEMENTAR LA LEY SECA	zonal	10	L -						X			L -	L -	L -
7	MEJORAR HUERTO FAMILIAR	zonal	10	L -		X	X	X	X	X	X		L -	L -	L -
8	IMPLEMENTACION DE LA LEY SECA	zonal	10	L -					X				L -	L -	L -
9	IMPLEMENTACION DE HUERTOS FAMILIARES PARA BAJAR EL ALTO INDICE DE DESNUTRICION	zonal	10	L 60,000		X	X	X	X	X	X		L 24,000	L 18,000	L 18,000
10	CHARLAS SOBRE METODOS DE ANTICONCEPCION	zonal	10	L 6,000		X	X	X	X	X	X		L 2,400	L 1,800	L 1,800
11	SOLICITAR A AUTORIDADES LA CANCELACION DE LOCALES QUE VENDEN BEBIDAS ALCOHOLICAS	zonal	10	L -			X			X			L -	L -	L -
12	CAMPAÑA DE VACUNACION VITAMINA C	zonal	10	L -			X						L -	L -	L -
13	PROMOVER RUTINAS POLICIAL CONTINUA	zonal	10	L -		X		X		X			L -	L -	L -
14	DOTACION DE INSUMOS MEDICOS Y PERSONAL A LA UNIDAD DE SALUD	zonal	10	L 5,000				X					L 2,000	L 1,500	L 1,500
15	AYUDAS HUMANITARIAS Y ACONDICIONAR ESPACIO PARA ATENCION A ESAS PERSONAS	zonal	10	L 15,000		X			X	X			L 6,000	L 4,500	L 4,500
16	GESTIÓN DE MEDICAMENTO	zonal	10	L 490,000		X	X	X	X	X	X		L 196,000	L 147,000	L 147,000
17	CONSTRUCCIÓN Y REPARACIÓN DE HORNILLAS	zonal	10	L 190,000		X					X		L 76,000	L 57,000	L 57,000
18	CHARLAS COMUNITARIAS A LOS JOVENES	zonal	10	L 50,000			X		X				L 20,000	L 15,000	L 15,000
19	CHARLAS SOBRE VALORES	zonal	10	L 70,000			X		X		X		L 28,000	L 21,000	L 21,000
20	HACER QUE SE CUMPLA LA LEY SECA	zonal	10	L -		X		X		X			L -	L -	L -
21	CAPACITACION SOBRE CAUSAS Y CONSECUENCIAS DE LA VIOLENCIA	zonal	10	L -			X		X				L -	L -	L -
22	GESTIONAR MAS PERSONAL DE POLICIAS	zonal	10	L -		X		X			X		L -	L -	L -
23	VISITAS CONSTANTES POR LOS POLICIAS	zonal	10	L -			X		X	X			L -	L -	L -
24	HACER DENUNCIAS Y QUE SE CUMPLAN	zonal	10	L -		X		X		X			L -	L -	L -
25	VIGILANCIA DE LAS PERSONAS QUE SON ALLEGADAS A LA COMUNIDAD	zonal	10	L -			X		X				L -	L -	L -

26	SOLICITAR A LAS AUTORIDADES PARA QUE BRINDEN SEGURIDAD A LA POBLACION	zonal	10	L 80,000		X		X			X		L 32,000	L 24,000	L 24,000
27	SOLICITUD PARA QUE HAYAN RUTINAS POLICIALES	zonal	10	L -			X		X	X			L -	L -	L -
28	GESTIÓN DE PARTE DE LA COMUNIDAD PARA LA VISITA FRECUENTE DE PARTE DE LA POLICIA NACIONAL	zonal	10	L -		X		X			X		L -	L -	L -
29	CONSTRUCCION DE CENTRO DE SALUD	4	4	L 500,000						X			L 200,000	L 150,000	L 150,000
30	GESTIONAR ESTRUCTURA PARA LA UNIDAD DE SALUD	3	3	L 3,600,000			X		X		X		L 1,440,000	L 1,080,000	L 1,080,000
31	SOLICITAR BECAS ESTUDIANTILES	zonal	10	L 80,000		X	X	X	X	X	X		L 32,000	L 24,000	L 24,000
32	ORIENTACION A LOS PADRES SOBRE LA IMPORTANCIA DE LOS DERECHOS DE LOS NIÑOS	zonal	10	L 4,000		X	X	X	X				L 1,600	L 1,200	L 1,200
33	MOTIVAR A LOS JOVENES A ESTUDIAR	zonal	10	L -		X	X	X	X	X	X		L -	L -	L -
34	ORGANIZARCE COMO COMUNIDAD PARA APOYAR CON VIVERES	zonal	10	L 13,500		X		X		X			L 5,400	L 4,050	L 4,050
35	GESTIONAR BECAS PARA NIÑOS QUE NO ASISTEN A LA ESCUELA EN EDAD ESCOLAR	zonal	10	L 250,000		X	X	X	X	X	X		L 100,000	L 75,000	L 75,000
36	GESTIONAR CANASTA BASICA PARA TERCERA EDAD	zonal	10	L 10,000		X		X		X			L 4,000	L 3,000	L 3,000
37	ENSEÑANZAS COMUNITARIAS A TRAVES DE JOVENES GRADUADOS DE LA COMUNIDAD PARA BAJAR EL INDICE DE ANALFABETISMO	zonal	10	L 25,000				X	X	X			L 10,000	L 7,500	L 7,500
38	SOLICITAR BONO PARA LA TERCERA EDAD	zonal	10	L 150,000		X	X	X	X	X	X		L 60,000	L 45,000	L 45,000
39	CHARLAS A LOS PADRES SOBRE LOS DERECHOS A LOS NIÑOS Y NIÑAS	zonal	10	L -		X	X	X	X	X	X		L -	L -	L -
40	GESTION DE BECAS	zonal	10	L 75,000		X	X	X	X	X	X		L 30,000	L 22,500	L 22,500
41	GESTIONAR EL CODIGO DEL CENTRO DE SALUD	1	1	L 500,000		X	X						L 200,000	L 150,000	L 150,000
42	GESTION DE AMBULANCIA	zonal	10	L 400,000		X							L 160,000	L 120,000	L 120,000
43	CONSERVAR LAS MEDIDAS DE CUIDADO PARA EVITAR INFECCIONES RESPIRATORIAS	zonal	10	L -		X	X	X	X	X	X		L -	L -	L -
44	MANTENER LAS MEDIDAS DE HIGIENE PARA EVITAR LAS ENFERMEDADES GASTROINTESTINALES	zonal	10	L -		X	X	X	X	X	X		L -	L -	L -
45	RACIONES ALIMENTICIAS A FAMILIAS DE EXTREMA POBREZA DE CON NIÑOS MENORES DE 5 AÑOS	zonal	10	L 100,000		X	X	X	X	X	X		L 40,000	L 30,000	L 30,000
46	IMPLEMENTACION DE HUERTOS FAMILIAS A HOGARES QUE NO LO TIENEN	zonal	10	L 10,000		X	X	X	X	X	X		L 4,000	L 3,000	L 3,000
47	CAPACITACIONES SOBRE COMO PREVENIR ENFERMEDADES GASTROINTESTINALES	zonal	10	L 45,000		X	X	X	X	X	X		L 18,000	L 13,500	L 13,500
48	CAPACITACIONES SOBRE COMO PREVENIR ENFERMEDADES RESPIRATORIAS	zonal	10	L 33,000		X	X	X	X	X	X		L 13,200	L 9,900	L 9,900
49	CAPACITACIONES SOBRE LOS CUIDADOS DURANTE EL EMBARAZO	zonal	10	L 25,000		X	X	X	X	X	X		L 10,000	L 7,500	L 7,500
50	GESTIONAR CON INSTITUCIONES ALIMENTOS PARA NIÑOS CON DESNUTRICION	zonal	10	L 60,000		X	X						L 24,000	L 18,000	L 18,000

51	GESTIÓN DE PERSONAL ESPECIALIZADO DE SALUD PERMANENTE	zonal	10	L 3,000,000		X	X						L 1,200,000	L 900,000	L 900,000
52	TRATAMIENTO AL AGUA	zonal	10	L 2,700,000		X	X	X					L 1,080,000	L 810,000	L 810,000
53	CHARLAS SOBRE HIGIENE PERSONAL	zonal	10	L 1,185,000		X	X	X	X	X	X		L 474,000	L 355,500	L 355,500
54	CHARLAS DE HIGIENE Y SOBRE DARLE UN TRATAMIENTO ADECUADO AL AGUA	zonal	10	L 28,000		X	X	X	X	X	X		L 11,200	L 8,400	L 8,400
55	IMPLEMENTAR BUENAS PRACTICAS ALIMENTICIAS Y GESTIONAR BOLSA SOLIDARIA	zonal	10	L 120,000			X			X			L 48,000	L 36,000	L 36,000
56	GESTIONAR PLAZAS DE MAESTROS EN EL CENTRO EDUCATIVO	zonal	10	L -		X	X	X	X	X	X		L -	L -	L -
57	GESTIONAR 250 SILLAS PARA ESTUDIANTES	zonal	10	L 100,000				X		X			L 40,000	L 30,000	L 30,000
58	PERMANENCIA PARA LOS MAESTROS	zonal	10	L 300,000		X	X	X	X	X	X		L 120,000	L 90,000	L 90,000
59	BECAS PARA NIÑOS	zonal	10	L 250,000		X	X	X	X	X	X		L 100,000	L 75,000	L 75,000
60	PROGRAMA DE ALFABETIZACION	zonal	10	L 36,000		X	X	X	X	X	X		L 14,400	L 10,800	L 10,800
61	SOLICITAR CAPACITACIONES PARA LOS PADRES DE FAMILIA	zonal	10	L -		X	X	X	X	X	X		L -	L -	L -
62	GESTIONAR MATERIAL DIDACTICO	zonal	10	L -		X	X	X	X	X	X		L -	L -	L -
63	SOLICITAR BECAS PARA ESTUDIANTES	zonal	10	L -		X	X	X	X	X	X		L -	L -	L -
64	AYUDAS HUMANITARIAS	zonal	10	L 150,000		X	X	X	X	X	X		L 60,000	L 45,000	L 45,000
65	PROGRAMAS DE ALFABETIZACION	zonal	10	L 15,000		X	X	X	X	X	X		L 6,000	L 4,500	L 4,500
66	BONO DE LA TERCERA EDAD	zonal	10	L 36,000		X	X	X	X	X	X		L 14,400	L 10,800	L 10,800
67	CHARLAS EDUCATIVAS SOBRE EMBARAZO EN ADOLESCENTES	zonal	10	L 20,000		X	X	X	X	X	X		L 8,000	L 6,000	L 6,000
68	HACER CUMPLIR LEY SECA	zonal	10	L -			X				X		L -	L -	L -
69	GESTIONAR BONOS SOLIDARIOS PARA LAS MUJERES DE ESCASOS RECURSOS	zonal	10	L 100,000				X		X			L 40,000	L 30,000	L 30,000
70	GESTIONAR EL IMPARTIMIENTO DE CHARLAS SOBRE VIOLENCIA	zonal	10	L 30,000		X	X	X	X	X	X		L 12,000	L 9,000	L 9,000
71	SOLICITAR BONO DE LA TERCERA EDAD	zonal	10	L 135,000		X	X	X	X	X			L 54,000	L 40,500	L 40,500
72	CAPACITACION SOBRE VIOLENCIA DOMESTICA	zonal	10	L 30,000		X	X	X	X	X	X		L 12,000	L 9,000	L 9,000
73	GESTIONAR A TRAVES DE LA SECRETARIA DE SALUD QUE BRINDEN LOS CUIDADOS BASICOS A LOS ANCIANOS	zonal	10	L 47,000				X			X		L 18,800	L 14,100	L 14,100
74	CAPACITAR Y ENSEÑAR OFICIOS A JOVENES	zonal	10	L 100,000			X		X		X		L 40,000	L 30,000	L 30,000
75	CAPACITACIONES PARA PREVENIR LA VIOLENCIA	zonal	10	L 10,000				X					L 4,000	L 3,000	L 3,000

76	CANCHA DEPORTIVA	4	4	L 100,000					X				L 40,000	L 30,000	L 30,000
77	CONSTRUCCION DE UNA AULA ESCOLAR	4	4	L 500,000						X			L 200,000	L 150,000	L 150,000
78	GESTIONAR OTRO MAESTRO	4	4	L 780,000		X	X	X					L 312,000	L 234,000	L 234,000
79	GESTIÓN PARA REMODELACIÓN DE TECHO DEL CENTRO BASICO Y ESCUELA	4	4	L -			X	X					L -	L -	L -
80	CONSTRUCCION DE UNA AULA	4	4	L 600,000					X				L 240,000	L 180,000	L 180,000
81	SOLICITAR CHARLAS EDUCATIVAS	4	4	L 6,000		X		X			X		L 2,400	L 1,800	L 1,800
82	PARQUE DE RECREACION	4	4	L 400,000						X			L 160,000	L 120,000	L 120,000
83	GESTIONAR EL CAMPO DE FUTBOL PARA LOS JOVENES	4	4	L 300,000			X			X			L 120,000	L 90,000	L 90,000
84	PURIFICADORA DE AGUA	3	3	L 400,000		X				X			L 160,000	L 120,000	L 120,000
85	GESTIONAR MEDICAMENTOS EN ESFAM	intercomunitario	5	L 150,000			X	X					L 60,000	L 45,000	L 45,000
86	CONSTRUIR AREA DE RECREACION	3	3	L 500,000				X					L 200,000	L 150,000	L 150,000
87	CONSTRUCCION DE AREA RECREATIVA	3	3	L 400,000						X	X		L 160,000	L 120,000	L 120,000
88	SANCIONAR A LOS VENDEDORES DE BEBIDAS ALCOHOLICAS	intercomunitario	4	L -			X			X			L -	L -	L -
89	SOLICITAR A LAS AUTORIDADES MUNICIPALES PARA REPARACION DE VIAS DE ACCESO PARA MAYOR ATENCION	intercomunitario	7	L -				X			X		L -	L -	L -
90	COSNTRUCCION DE UN PARQUE INFANTIL	3	3	L 420,000						X			L 168,000	L 126,000	L 126,000
91	CHARLAS EDUCATIVAS SOBRE DROGADICCION	intercomunitario	5	L 20,000		X	X	X	X	X	X		L 8,000	L 6,000	L 6,000
92	SOLICITAR A PERSONAL DE SALUD CHARLAS SOBRE PREVENCIÓN DE EMBARAZOS	intercomunitario	6	L 30,000			X		X				L 12,000	L 9,000	L 9,000
93	CONSTRUCCION DE UN CENTRO DE SALUD	1	1	L 500,000						X			L 200,000	L 150,000	L 150,000
94	CONSTRUCCION DE CENTRO DE SALUD	1	1	L 500,000							X		L 200,000	L 150,000	L 150,000
95	GESTIONAR UN CENTRO DE SALUD PARA LA COMUNIDAD	1	1	L 800,000					X				L 320,000	L 240,000	L 240,000
96	GESTIONAR EL PROYECTO DE ELECTRIFICACION	1	1	L 400,000		X							L 160,000	L 120,000	L 120,000
97	GESTION DE CERCA EN AREA ESCOLAR	intercomunitario	5	L 150,000			X	X		X			L 60,000	L 45,000	L 45,000
98	SOLICITAR MOBILIARIO PARA EL CENTRO EDUCATIVO	intercomunitario	5	L 100,000			X				X		L 40,000	L 30,000	L 30,000
99	CONSTRUCCCION DE KINDER	intercomunitario	5	L 1,000,000				X		X			L 400,000	L 300,000	L 300,000
100	ADQUIRIR UNA NUEVA PLAZA PARA MAESTRO	intercomunitario	5	L 780,000		X			X		X		L 312,000	L 234,000	L 234,000

101	GESTION DE PLAZAS PARA MAESTROS	intercomunitario	5	L 1,500,000			X	X	X				L 600,000	L 450,000	L 450,000
102	REMODELACION DE AULAS	intercomunitario	5	L 400,000				X		X	X		L 160,000	L 120,000	L 120,000
103	CONSTRUCCION DE AULA	intercomunitario	5	L 500,000					X				L 200,000	L 150,000	L 150,000
104	AYUDAR CON UTILES ESCOLARES	intercomunitario	5	L 100,000		X	X	X	X	X	X		L 40,000	L 30,000	L 30,000
105	GESTIONAR MOBILIARIO PARA EL CENTRO EDUCATIVO	intercomunitario	5	L 30,000				X	X				L 12,000	L 9,000	L 9,000
106	GESTIONAR UNA VOLUNTARIA PARA LA COMUNIDAD	intercomunitario	5	L 192,000		X	X	X	X	X	X		L 76,800	L 57,600	L 57,600
107	CONSTRUCCION DE CERCA DE CENTRO EDUCATIVO	intercomunitario	6	L 9,000					X		X		L 3,600	L 2,700	L 2,700
108	CREAR MAS OPORTUNIDADES A LOS JOVENES CON TALLERES PARA APRENDER OFICIOS	intercomunitario	6	L 20,000			X		X		X		L 8,000	L 6,000	L 6,000
109	MEJORAMIENTO EN EL SISTEMA EDUCATIVO	intercomunitario	6	L 50,000				X	X	X			L 20,000	L 15,000	L 15,000
110	BRINDAR CONSEJERIA A LOS PADRES PARA QUE APOYEN A SUS HIJOS PARA QUE SIGAN ESTUDIANDO.	intercomunitario	6	L 5,000		X	X	X	X	X	X		L 2,000	L 1,500	L 1,500
111	CHARLAS PARA EVITAR LA VIOLENCIA INTRAFAMILIAR	intercomunitario	6	L 6,000		X	X	X	X	X	X		L 2,400	L 1,800	L 1,800
112	VISITAS A LOS HOGARES DE ESOS NIÑOS POR MAESTROS O LOS HABITANTES DE LA COMUNIDAD	intercomunitario	6	L 50,000			X		X		X		L 20,000	L 15,000	L 15,000
113	CAPACITACIONES EDUCATIVAS SOBRE EMBARAZO EN ADOLECENTES	intercomunitario	5	L -				X			X		L -	L -	L -
114	CHARLAS EDUCATIVAS SOBRE ALCOHOLISMO Y DROGAS	intercomunitario	5	L 10,000		X		X		X			L 4,000	L 3,000	L 3,000
115	CHARLAS SOBRE PREVENCION DE EMBARAZO	intercomunitario	6	L 9,000		X	X	X	X	X	X		L 3,600	L 2,700	L 2,700
116	CIRCULOS DE CONVIVENCIA	intercomunitario	5	L 8,000				X			X		L 3,200	L 2,400	L 2,400
117	VISITAS DOMICILIARIAS	intercomunitario	6	L 6,000		X		X	X		X		L 2,400	L 1,800	L 1,800
118	CONCIENTIZAR A LAS MADRES DE LA IMPORTANCIA DE ASISTIR AL PESO DE LOS NIÑOS	intercomunitario	5	L 500,000			X	X		X			L 200,000	L 150,000	L 150,000
119	GESTIONAR BECAS PARA QUE LOS JOVENES PUEDAN ESTUDIAR	intercomunitario	5	L -		X	X	X	X	X	X		L -	L -	L -
120	CHARLA DE CONCIENTIZACION A JOVENES PARA QUE NO INGIERAN BEBIDAS ALCOHOLICAS	intercomunitario	5	L 234,000		X	X	X	X	X	X		L 93,600	L 70,200	L 70,200
121	ORGANIZARCE Y GESTIONAR CAPACITACIONES SOBRE EMPRENDIMIENO	intercomunitario	6	L 30,000			X		X		X		L 12,000	L 9,000	L 9,000
122	ORIENTAR A LOS PADRES PARA QUE APOYEN A SUS HIJOS EN EDAD ESCOLAR	intercomunitario	5	L 50,000		X	X	X	X	X	X		L 20,000	L 15,000	L 15,000
123	ORGANIZARSE PARA ENSEÑANZAS COMUNITARIAS CON JOVENES PREPARADOS DE LA COMUNIDAD	intercomunitario	5	L 50,000			X		X		X		L 20,000	L 15,000	L 15,000
124	ORGANIZACIÓN COMUNITARIA PARA MEJOR ATENCION A LAS PERSONAS DE LA TERCERA EDAD	intercomunitario	5	L -			X	X	X	X	X		L -	L -	L -
125	GESTIONAR PARA QUE EL GRUPO DE LAS MUJERES OBTENGA UN BONO	intercomunitario	5	L 15,000				X		X			L 6,000	L 4,500	L 4,500

126	BECAS ALIMENTICIAS Y ECONOMICAS A LOS NIÑOS	intercomunitario	5	L 95,000		X	X	X	X	X			L 38,000	L 28,500	L 28,500
127	GESTIONAR PARA APOYO DE UNA MICROEMPRESA	intercomunitario	5	L 150,000					X		X		L 60,000	L 45,000	L 45,000
128	GESTIONAR PARA MEJORAMIENTO DEL CAMPO DE FUTBOL	intercomunitario	5	L 120,000						X			L 48,000	L 36,000	L 36,000
129	PREVENIR LA VIOLENCIA DOMESTICA	intercomunitario	6	L 17,000		X	X	X	X	X	X		L 6,800	L 5,100	L 5,100
130	GESTIONAR TALLERES SOBRE OFICIOS	intercomunitario	6	L 100,000			X		X		X		L 40,000	L 30,000	L 30,000
131	PROGRAMACIÓN DE VISITAS DE PARTE DE LA COMUNIDAD CON AYUDAS	intercomunitario	7	L 75,000			X		X		X		L 30,000	L 22,500	L 22,500
132	SOLICITAR PROCESOS DE CAPACITACIÓN SOBRE IGUALDAD DE GÉNERO	intercomunitario	6	L 100,000			X		X		X		L 40,000	L 30,000	L 30,000
133	GESTIONAR LA PRESENCIA DE PERSONAL DE SALUD PERMANENTE	intercomunitario	8	L 2,500,000			X	X		X			L 1,000,000	L 750,000	L 750,000
134	GESTIONAR APOYO CON CAPITAL SEMILLA	intercomunitario	6	L 30,000		X			X		X		L 12,000	L 9,000	L 9,000
135	SOLICITAR AYUDAS A INSTITUCIONES PARA LOS NIÑOS CON CAPACIDADES ESPECIALES	intercomunitario	6	L 22,000			X	X		X			L 8,800	L 6,600	L 6,600
136	GESTIONAR CON INSTITUCIONES PARA GENERAR EMPLEO Y ECONOMIA	intercomunitario	6	L 35,000			X		X		X		L 14,000	L 10,500	L 10,500
137	SOLICITUD DE BOLSAS SOLIDARIAS	intercomunitario	4	L 67,500		X		X			X		L 27,000	L 20,250	L 20,250
138	CAPACITACION POR PARTE DE SALUD A NIÑAS SOBRE LOS RIESGOS DE EMBARAZO A TEMPRANA EDAD	intercomunitario	7	L 16,400			X		X		X		L 6,560	L 4,920	L 4,920
139	GESTIONAR UNA MICROEMPRESA O UN TALLER DE OFICIOS PARA LOS JOVENES	intercomunitario	6	L 70,000		X		X		X			L 28,000	L 21,000	L 21,000
140	GESTIONAR CON GOBIERNO EL BONO DE LA TERCERA DE EDAD	intercomunitario	5	L 54,000		X			X				L 21,600	L 16,200	L 16,200
141	CHARLAS A PERSONAS QUE VENDEN Y CONSUMEN BEBIDAS ALCOHOLICAS	intercomunitario	6	L 20,000			X						L 8,000	L 6,000	L 6,000
142	SOLICITAR ORDENANZA MUNICIPAL	intercomunitario	7	L -		X		X		X			L -	L -	L -

Plan de Invercion Municipal Multicectotial Plurianual

Departamento: LEMPIRA | Municipio: SANTA CRUZ | Zona #: ALTA | Fecha: 20/12/2023

PROGRAMA: DESARROLLO PRODUCTIVO

PRIORIDAD	NOMBRE DEL PROYECTO / SECTOR DE DESARROLLO	Aldea, Barrio, Caserios / Intercomunitario	Cantidad	Costo Total	AÑO EJECUCIÓN								Financiamiento		
					23	24	25	26	27	28	29	30	Local	Comunitario	Externo
1	CAPACITACIONES TECNICAS SOBRE CULTIVO Y HUERTOS FAMILIARES	zonal	10	L 10,000		X		X			X		L 4,000	L 3,000	L 3,000
2	SEGUIMIENTO PARA CAPACITACIONES PARA CONTINUAR CON LOS HUERTOS FAMILIARES	zonal	10	L 43,000			X		X				L 17,200	L 12,900	L 12,900
3	IMPLEMENTAR HUERTOS FAMILIARES	zonal	10	L -		X		X		X			L -	L -	L -
4	IMPLEMENTACION DE LOS HUERTOS FAMILIARES	zonal	10	L 25,000		X		X	X		X		L 10,000	L 7,500	L 7,500
5	APOYAR DESDE LA COMUNIDAD LOS PEQUEÑOS EMPRENDIMIENTOS	zonal	10	L -		X	X	X	X	X	X		L -	L -	L -
6	CHARLAS SOBRE LA EXCLUSION SOCIAL	zonal	10	L 36,000		X		X			X		L 14,400	L 10,800	L 10,800
7	GESTIONAR OPORTUNIDADES DE TRABAJO LOCALES	zonal	10	L -			X		X		X		L -	L -	L -
8	ORGANIZACIÓN DE LA COMUNIDAD	zonal	10	L -		X							L -	L -	L -
9	TALLERES SOBRE PREPARACION DE ALIMENTOS	zonal	10	L 50,000			X			X			L 20,000	L 15,000	L 15,000
10	IMPLEMENTACION DE HUERTOS FAMILIARES	zonal	10	L 15,000			X		X		X		L 6,000	L 4,500	L 4,500
11	CAPACITACIONES SOBRE PREPARACION DE ALIMENTOS	zonal	10	L 15,000				X			X		L 6,000	L 4,500	L 4,500
12	SOLICITD DE GRANOS BASICOS E IMPLEMENTACION DEL HUERTO FAMILIAR	zonal	10	L 45,000					X		X		L 18,000	L 13,500	L 13,500
13	APOYO CON FERTILIZANTES	zonal	10	L 111,600		X				X			L 44,640	L 33,480	L 33,480
14	TALLER DE EMPRENDEDURISMO	zonal	10	L 120,000				X			X		L 48,000	L 36,000	L 36,000
15	CONCIENTIZAR A LAS PERSONAS LA IMPORTANCIA DE LA PARTICIPACION	zonal	10	L -				X		X			L -	L -	L -
16	UNIRSE COMO COMUNIDAD DAR O GESTIONAR TRABAJOS TEMPORALES	zonal	10	L -		X		X			X		L -	L -	L -
17	ALIANZA CON ORGANIZACIONES	zonal	10	L -			X		X				L -	L -	L -
18	GESTIÓN DE FERTILIZANTES PARA MAYOR PRODUCCIÓN	zonal	10	L 60,000		X	X	X					L 24,000	L 18,000	L 18,000
19	CHARLAS SOBRE MOTIVACION Y AUTOESTIMA	zonal	10	L 60,000		X		X	X				L 24,000	L 18,000	L 18,000
20	GESTIONAR AYUDAS ECONOMICAS INTERNACIONALES, NACIONALES Y LOCALES PARA LAS PERSONAS CON CAPACIDADES ESPECIALES	zonal	10	L 80,000			X		X				L 32,000	L 24,000	L 24,000
21	CHARLAS SOBRE AUTOESTIMA	zonal	10	L 15,000		X							L 6,000	L 4,500	L 4,500
22	RECOLECTAR VIVERES PARA LOS MAS NESECITADOS	zonal	10	L 32,000			X		X				L 12,800	L 9,600	L 9,600
23	PROYECTO CANASTAS BASICAS A FAMILIAS DE EXTREMA POBREZA	zonal	10	L 7,000				X					L 2,800	L 2,100	L 2,100
24	GESTIONAR FERTILIZANTES	zonal	10	L 180,000		X			X				L 72,000	L 54,000	L 54,000
25	APOYAR CON RACIONES ALIMENTICIAS DESDE LA COMUNIDAD	zonal	10	L 30,000			X			X			L 12,000	L 9,000	L 9,000

26	DOTACION DE RACIONES ALIMENTICIAS A MADRES SOLTERAS Y FAMILIAS NUMEROSAS	zonal	10	L 30,000				X			X		L 12,000	L 9,000	L 9,000
27	SOLICITUD DE BONO O BOLSA SOLIDARIA	zonal	10	L 25,000			X		X				L 10,000	L 7,500	L 7,500
28	GESTIONAR SISTEMAS DE RIEGO	zonal	10	L 55,800						X			L 22,320	L 16,740	L 16,740
29	SOLICITUD A LA MUNICIPALIDAD DE PROVISIONES ALIMENTICIAS	zonal	10	L 1,000,000		X					X		L 400,000	L 300,000	L 300,000
30	IMPLEMENTACION DE HUERTOS FAMILIARES	zonal	10	L 12,000			X			X			L 4,800	L 3,600	L 3,600
31	GESTIONAR RACIONES ALIMENTICIAS	zonal	10	L 40,000				X			X		L 16,000	L 12,000	L 12,000
32	REALIZAR CAPACITACIONES SOBRE AUTOESTIMA	zonal	10	L 10,000			X		X	X			L 4,000	L 3,000	L 3,000
33	CAPACITACION A JOVENES SOBRE TEMAS DE DESARROLLO	zonal	10	L 32,000		X		X			X		L 12,800	L 9,600	L 9,600
34	CAPACITACION A JOVENES SOBRE PARTICIPACION	zonal	10	L 32,000			X		X				L 12,800	L 9,600	L 9,600
35	SOLICITAR ATENCIÓN A PERSONAS DE LA TERCERA EDAD	zonal	10	L 98,000		X		X		X			L 39,200	L 29,400	L 29,400
36	CAPACITACION SOBRE AUTOESTIMA	zonal	10	L 20,000			X				X		L 8,000	L 6,000	L 6,000
37	CHARLAS SOBRE ANALFABETISMO	zonal	10	L 10,000				X		X			L 4,000	L 3,000	L 3,000
38	CREAR FUENTES DE EMPLEO	4	4	L 60,000						X			L 24,000	L 18,000	L 18,000
39	VENTA DE CAFÉ MOLIDO EMPAQUETADO	4	4	L 100,000							X		L 40,000	L 30,000	L 30,000
40	ENSEÑAR A LOS JOVENES A LA ELABORACION DE CANDELAS CON ARRAYAN Y A LA PREPARACION DEL MEZCAL	4	4	L 50,000							X		L 20,000	L 15,000	L 15,000
41	SEGUIMIENTO A LOS CONOCIMIENTOS ADQUIRIDOS PARA EMPRENDIMIENTOS	intercomunitario	6	L -				X					L -	L -	L -
42	BUSCAR ALTERNATIVAS DE TRABAJO EN LA COMUNIDAD	intercomunitario	8	L 30,000			X				X		L 12,000	L 9,000	L 9,000
43	APOYAR CON FONDOS AGRICOLAS	intercomunitario	7	L 50,000		X			X		X		L 20,000	L 15,000	L 15,000
44	VISUALIZAR ZONAS TURISTICAS	zonal	10	L -		X		X		X			L -	L -	L -
45	LIMPIEZA Y HACER UNAS POSAS PARA SEMANA SANTA	zonal	10	L -			X		X				L -	L -	L -
46	ORGANIZACIÓN COMUNITARIA PARA MAYOR IMPORTANCIA DE ESTOS LUGARES	zonal	10	L -				X		X			L -	L -	L -
47	INVOLUCRAMIENTO DE LAS FUERZAS VIVAS Y COMUNIDAD	zonal	10	L -			X		X		X		L -	L -	L -
48	MOTIVACION COMUNITARIA POR LOS QUE OCUPAN CARGOS	zonal	10	L -		X		X		X			L -	L -	L -
49	MOTIVACION ENTRE LOS HABITANTES PARA OCUPAR CARGOS	zonal	10	L -			X		X				L -	L -	L -
50	GESTIONAR LA EXPORTACION DE CAFÉ	4	4	L -						X			L -	L -	L -

51	PROYECTO REGISTRO DE MARCA PARA CAFÉ	intercomunitario	6	L 15,000							X		L 6,000	L 4,500	L 4,500
52	GESTIONAR PROGRAMA DE EMPLEOS CON GOBIERNO/INSTITUCIONES	intercomunitario	6	L -				X			X		L -	L -	L -
53	HACER PEQUEÑOS EMPRENDIMIENTOS	intercomunitario	6	L 100,000					X				L 40,000	L 30,000	L 30,000
54	CAPACITACIONES DE COMO EMPRENDER	intercomunitario	5	L 50,000						X			L 20,000	L 15,000	L 15,000
55	GESTIONAR BONOS PARA LAS PERSONAS MAS NESECITADAS	intercomunitario	6	L 59,000		X	X	X	X	X	X		L 23,600	L 17,700	L 17,700
56	GESTIONAR AYUDAS HUMANITARIAS	intercomunitario	5	L -		X	X	X	X	X	X		L -	L -	L -
57	CAPACITACIONES SOBRE LA GASTRONOMIA	intercomunitario	6	L 60,000			X		X				L 24,000	L 18,000	L 18,000
58	HACER GESTIONES A LAS INSTITUCIONES PARA QUE HAYA EMPLEO EN LA COMUNIDAD	intercomunitario	7	L 110,000				X			X		L 44,000	L 33,000	L 33,000
59	GESTIÓN DE UNA PROCESADORA DE CAFÉ	intercomunitario	6	L 600,000						X			L 240,000	L 180,000	L 180,000
60	GESTIÓN DE TALLERES DE EMPRENDEDURISMO Y MOTIVACIÓN	intercomunitario	6	L -					X				L -	L -	L -
61	TALLERES DE PREPARACION DE ALIMENTOS	intercomunitario	8	L 30,000				X					L 12,000	L 9,000	L 9,000
62	GESTIONAR DOTACION DE SEMILLAS	intercomunitario	8	L 15,000					X				L 6,000	L 4,500	L 4,500
63	IMPLEMENTACION DE VARIEDAD EN FRIJOL	intercomunitario	6	L 6,000				X					L 2,400	L 1,800	L 1,800
64	SOLICITAR A LAS INSTITUCIONES UN SISTEMA DE RIEGO	intercomunitario	6	L 600,000			X			X			L 240,000	L 180,000	L 180,000
65	SOLICITAR APOYO DE GRANOS BÁSICOS Y FERTILIZANTES	intercomunitario	5	L 800,000		X		X	X		X		L 320,000	L 240,000	L 240,000
66	GRUPOS ORGANIZADOS	intercomunitario	6	L 30,000		X		X			X		L 12,000	L 9,000	L 9,000
67	MANTENIMIENTO DE POSA LA NUTRIA	1	1	L -				X		X			L -	L -	L -
68	LIMPIEZA Y REFORESTACION DE LA LAGUNA	1	1	L 50,000			X		X				L 20,000	L 15,000	L 15,000
69	LIMPIEZA DE RIO NARANJO	1	1	L -				X		X			L -	L -	L -
70	ORGANIZARSE EN LA COMUNIDAD PARA GESTIONAR EL CERCO DE LA LAGUNA	1	1	L 50,000		X	X	X	X	X	X		L 20,000	L 15,000	L 15,000
71	DIALOGAR CON EL DUEÑO DE LA PROPIEDAD PARA LIMPIEZA Y REFORESTACION	1	1	L -				X		X			L -	L -	L -
72	EVITAR LA CONTAMINACION DEL RIO COSIRE POR MEDIO DE CAPACITACIONES	1	1	L 5,000			X		X				L 2,000	L 1,500	L 1,500
73	PROYECTO HABILITACION DE LAGUNA	1	1	L 300,000				X		X			L 120,000	L 90,000	L 90,000
74	COMPRA DE TERRENO DONDE SE ENCUENTRA LA LAGUNA	1	1	L 200,000					X				L 80,000	L 60,000	L 60,000
75	COMPRA DE TERRENO DONDE SE ENCUENTRA LOS CERROS	1	1	L 200,000							X		L 80,000	L 60,000	L 60,000

76	ORGANIZARSE PARA COMPRAR LA PROPIEDAD DONDE ESTA LA FUENTE DE AGUAS TERMALES	1	1	L 150,000							X		L 60,000	L 45,000	L 45,000
77	GESTIONAR PARA QUE SE LE DE EL APOYO E IMPORTANCIA A LAS CUEVAS DE TEJERAS.	1	1	L -			X						L -	L -	L -
78	GRUPOS ORGANIZADOS	intercomunitario	6	L 40,000				X					L 16,000	L 12,000	L 12,000
79	FOMENTAR PROYECTOS COMUNITARIOS	intercomunitario	6	L -						X			L -	L -	L -
80	GESTION DE CAPACITACIONES PARA DIFERENTES EMPRENDIMIENTOS	intercomunitario	5	L 48,000		X					X		L 19,200	L 14,400	L 14,400
81	GESTIONAR CAPACITACIONES SOBRE TIPOS DE EMPRENDIMIENTOS	intercomunitario	6	L 4,500			X		X				L 1,800	L 1,350	L 1,350
82	IMPLEMENTACION DE TALLERES	intercomunitario	5	L 18,000			X		X	X			L 7,200	L 5,400	L 5,400
83	GESTION EN PLAZA GASTRONOMICA	1	1	L -				X	X				L -	L -	L -

Plan de Invercion Municipal Multicectotial Plurianual

Departamento: LEMPIRA | Municipio: SANTA CRUZ | Zona #: ALTA | Fecha: 20/12/2023

PROGRAMA: DESARROLLO AMBIENTAL

PRIORIDAD	NOMBRE DEL PROYECTO / SECTOR DE DESARROLLO	Aldea, Barrio, Caserios / Intercomunitario	Cantidad	Costo Total	AÑO EJECUCIÓN								Financiamiento		
					23	24	25	26	27	28	29	30	Local	Comunitario	Externo
1	REFORESTACION	zonal	10	L -		X			X		X		L -	L -	L -
2	REFORESTACION	zonal	10	L 10,000			X	X		X			L 4,000	L 3,000	L 3,000
3	CAPACITACIONES PARA EVITAR LA CONTAMINACION AL MEDIO AMBIENTE	zonal	10	L 100,000		X		X			X		L 40,000	L 30,000	L 30,000
4	REFORESTACION	zonal	10	L -			X		X		X		L -	L -	L -
5	PROYECTO DE REFORESTACION	zonal	0	L 50,000		X		X		X			L 20,000	L 15,000	L 15,000
6	DELIMITAR AREA DE LAS FUENTE DE AGUA	3	3	L -		X							L -	L -	L -
7	ORGANIZARSE COMO COMUNIDAD Y GESTIONAR UN PROYECTO DE LETRINAS	zonal	10	L 300,000		X		X			X		L 120,000	L 90,000	L 90,000
8	DELIMITAR LA CARRETERA PRINCIPAL	zonal	10	L -		X							L -	L -	L -
9	ROTULAR FUENTES DE AGUA	zonal	10	L 8,000			X						L 3,200	L 2,400	L 2,400
10	DELIMITAR Y ROTULAR FUENTES DE AGUA	zonal	10	L 15,000			X						L 6,000	L 4,500	L 4,500
11	CONCIENTIZAR A LA POBLACION A NO TIRAR LA BASURA EN LAS FUENTES DE AGUA	zonal	10	L -			X	X		X			L -	L -	L -
12	CONSTRUCCION DE CERCA PERIMETRAL DE LA FUENTE DE AGUA	4	4	L 30,000					X				L 12,000	L 9,000	L 9,000
13	CONTRUCCION DE TANQUE DE AGUA	intercomunitario	7	L 100,000			X						L 40,000	L 30,000	L 30,000
14	PROYECTO DE AGUA POTABLE	intercomunitario	6	L 1,000,000		X		X			X		L 400,000	L 300,000	L 300,000
15	CONSTRUCCION Y AMPLIACION DE PROYECTO DE AGUA	intercomunitario	5	L 1,500,000		X							L 600,000	L 450,000	L 450,000
16	PROYECTO DE AGUA	intercomunitario	6	L 600,000		X				X			L 240,000	L 180,000	L 180,000
17	SOLICITAR DOMINIOS PLENOS PARA LA COMUNIDAD	zonal	10	L -			X	X	X	X	X		L -	L -	L -
18	LEGALIZAR Y DECLARARLAS EN LA MUNICIPALIDAD	zonal	10	L -		X		X		X			L -	L -	L -
19	ORIENTACION A LA POBLACION SOBRE LA IMPORTANCIA DE TENER SU PROPIO TERRENO	zonal	10	L -			X		X				L -	L -	L -
20	DELIMITACION DE CALLES	zonal	10	L 300,000		X							L 120,000	L 90,000	L 90,000
21	DELIMITACION DE TIERRAS SEGÚN CADA PROPIETARIO	zonal	10	L -		X	X	X	X	X	X		L -	L -	L -
22	DELIMITAR LA CARRETERA PRINCIPAL Y CAMINOS EN COORDINACION CON AUTORIDADES MUNICIPALES	zonal	10	L -		X							L -	L -	L -
23	DELIMITACION DE LAS CALLES	zonal	10	L -		X							L -	L -	L -
24	RECICLAR BASURA	zonal	10	L -		X		X		X			L -	L -	L -
25	HACER CUMPLIR LAS LEYES DE PROTECCION A LA VIDA SILVESTRE	zonal	10	L 90,000			X		X		X		L 36,000	L 27,000	L 27,000

26	TALLERES DE FORMACION EN EL BUEN MANEJO DE LA BASURA	zonal	10	L 10,000				X	X	X			L 4,000	L 3,000	L 3,000
27	CAPACITACION SOBRE TEMA DE DEFORESTACION	zonal	10	L 30,000		X		X			X		L 12,000	L 9,000	L 9,000
28	PRESION POR LAS AUTORIDADES A LOS RESPONSABLES DE LA DEFORESTACION	zonal	10	L -			X		X		X		L -	L -	L -
29	CONCIENTIZAR A LA COMUNIDAD A RECICLAR LA BASURA	zonal	10	L -				X		X	X		L -	L -	L -
30	CAMPAÑA DE LIMPIEZA	zonal	10	L -		X	X	X	X	X	X		L -	L -	L -
31	GESTIONAR PROYECTO DE PILAS PARA 30 VIVIENDAS	zonal	10	L 60,000		X		X			X		L 24,000	L 18,000	L 18,000
32	ORGANIZARSE EN CUADRILLAS PARA ASEO Y RECOLECCION DE BASURA EN LAS CALLES DE LA COMUNIDAD	zonal	10	L -		X	X	X	X	X	X		L -	L -	L -
33	REALIZAR CAMPAÑAS DE LIMPIEZA EN LA COMUNIDAD	zonal	10	L -		X	X	X	X	X	X		L -	L -	L -
34	REUBICACION DE VIVIENDA QUE ESTA EN ZONA VULNERABLE	4	4	L 150,000			X						L 60,000	L 45,000	L 45,000
35	DELIMITACION DE LOS LIMITES DE LA COMUNIDAD MEDIANTE ACUERDO CON AMBOS MUNICIPIOS	intercomunitario	5	L -		X	X						L -	L -	L -
36	CAMPAÑA DE REFORESTACION EN LOS SITIOS DEFORESTADOS	intercomunitario	6	L 12,000		X		X			X		L 4,800	L 3,600	L 3,600
37	CONCIENTIZACION DEL BUEN USO DE LA LETRINA	intercomunitario	5	L -		X	X	X	X	X	X		L -	L -	L -
38	PROYECTO PURIFICADORA AGUA	3	3	L 500,000			X			X			L 200,000	L 150,000	L 150,000
39	CONCIENTIZAR A LAS PERSONAS QUE CUIDEN SUS TIERRAS	zonal	10	L -		X		X			X		L -	L -	L -
40	LEGALIZAR LAS TIERRAS	zonal	10	L -		X		X		X			L -	L -	L -
41	SOLICITAR EL DOMINIO PLENO	zonal	10	L 600,000			X		X				L 240,000	L 180,000	L 180,000
42	ROTULAR AREAS PROTEGIDAS	zonal	10	L 30,000			X						L 12,000	L 9,000	L 9,000
43	ROTULAR VIAS DE DE COMUNICACIÓN	zonal	10	L 30,000				X					L 12,000	L 9,000	L 9,000
44	ROTULAR VIAS Y DESVIOS DE LA COMUNIDAD	zonal	10	L 10,000					X				L 4,000	L 3,000	L 3,000
45	DEMILITAR VIAS DE COMUNICACIÓN	zonal	10	L -						X	X		L -	L -	L -
46	DELIMITACIÓN DE LAS VIAS DE COMUNIDAD	zonal	10	L -							X		L -	L -	L -
47	ROTULAR VIAS PRINCIPALES	zonal	10	L 8,000							X		L 3,200	L 2,400	L 2,400
48	ROTULAR LAS VIAS DE COMUNICACIÓN	zonal	10	L 300,000							X		L 120,000	L 90,000	L 90,000
49	CONSTRUCCION DE POZO SEPTICO PARA USO DE AGUAS MIELES	zonal	10	L -			X	X	X				L -	L -	L -
50	HACER CAMPAÑAS DE LIMPIEZA	zonal	10	L -		X	X	X	X	X	X		L -	L -	L -

51	SOCIALIZAR LA LEY DE PROTECCION A LOS ANIMALES	zonal	10	L -			X		X				L -	L -	L -
52	CONCIENTIZAR A LA POBLACION A PROTEGER LA FLORA	zonal	10	L -		X		X		X			L -	L -	L -
53	PROYECTO DE ECOFOGONES	zonal	10	L 200,000		X					X		L 80,000	L 60,000	L 60,000
54	CUMPLIMIENTO A LA LEY QUE PROTEGE A LA VIDA SILVESTRE	zonal	10	L -			X		X		X		L -	L -	L -
55	PROHIBIR LA CAZA	zonal	10	L -		X		X		X			L -	L -	L -
56	CONCIENTIZACIÓN AL CUIDO DE LA FAUNA	zonal	10	L -			X		X		X		L -	L -	L -
57	INCENTIVACIÓN A LAS PERSONAS EN EL PAGO DE IMPUESTOS	zonal	10	L 150,000			X	X		X			L 60,000	L 45,000	L 45,000
58	SOLICITAR APOYO A LAS INSTITUCIONES EN LA PREPARACIÓN DEL SUELO PARA LA PRODUCCIÓN	zonal	10	L -				X		X			L -	L -	L -
59	GESTIONAR CON LAS AUTORIDADES MUNICIPALES SOLUCIONAR LOS CONFLICTOS DE TIERRAS MEDIANTE MEDICION CONFORME A LA LEY	zonal	10	L -					X		X		L -	L -	L -
60	SOLICITAR CAPACITACIONES EN EL MANEJO DE PARCELAS EN DERRUMBES	4	4	L -			X						L -	L -	L -
61	GESTIONAR CON LA MUNICIPALIDAD LA DONACION DE TERRENOS	4	4	L -		X			X				L -	L -	L -
62	ROTULAR LA ENTRADA DE ALDEA	zonal	10	L 30,000			X						L 12,000	L 9,000	L 9,000
63	DELIMITAR EL AREA DE LA LAGUNA COMO AREA PROTEGIDA	3	3	L -				X					L -	L -	L -
64	DELIMITAR LOS LIMITES DE LA COMUNIDAD EN CONJUNTOS CON LOS MUNICIPIOS VECINOS	intercomunitario	5	L -						X			L -	L -	L -
65	REUBICARSE EN LUGARES CON MENOS RIESGO DE DESLIZAMIENTOS	intercomunitario	5	L 100,000				X					L 40,000	L 30,000	L 30,000
66	HACER VIVEROS CON ARBOLES MADERABLES	intercomunitario	5	L 4,000		X		X		X			L 1,600	L 1,200	L 1,200
67	VIGILANCIA COMUNITARIA	intercomunitario	5	L -		X	X	X	X	X	X		L -	L -	L -
68	GESTIONAR BASUREROS PARA LUGARES PUBLICOS	intercomunitario	5	L 5,000			X		X		X		L 2,000	L 1,500	L 1,500
69	CAPACITACIÓN SOBRE CONCIENTIZACIÓN A LA NO TALA DE BOSQUES	intercomunitario	5	L 200,000		X		X		X			L 80,000	L 60,000	L 60,000
70	CONSTRUCCIÓN DE POZO SÉPTICO	intercomunitario	5	L 20,000			X		X		X		L 8,000	L 6,000	L 6,000
71	CONSTRUCCIÓN DE FOGONES MEJORADOS	intercomunitario	5	L 1,422,000							X		L 568,800	L 426,600	L 426,600
72	IMPLEMENTAR UNA LEY A LA PROTECCION DE LA FAUNA	zonal	10	L -			X		X		X		L -	L -	L -
73	GESTIONAR BASUREROS PUBLICOS HACER CAMPAÑAS DE LIMPIEZA	intercomunitario	7	L 13,000			X		X		X		L 5,200	L 3,900	L 3,900
74	MEJORAMIENTO DEL PROYECTO DE AGUA	intercomunitario	6	L 1,000,000		X			X		X		L 400,000	L 300,000	L 300,000
75	COMPRA DE TREN DE ASEO	3	3	L 500,000			X			X			L 200,000	L 150,000	L 150,000

76	PROYECTO DE ALCANTARILLADO	3	3	L 800,000				X			X		L 320,000	L 240,000	L 240,000
77	CONSTRUCCION DE CREMATORIO	intercomunitario	5	L 50,000					X				L 20,000	L 15,000	L 15,000
78	CONSTRUCCION DE 72 PILAS	intercomunitario	6	L 216,000		X		X		X			L 86,400	L 64,800	L 64,800
79	CONSTRUCCION DE CREMATORIO DE BASURA	intercomunitario	6	L 200,000			X				X		L 80,000	L 60,000	L 60,000
80	GESTIÓN DE AMPLIACIÓN DE PROYECTO DE AGUA POTABLE	intercomunitario	5	L 3,000,000			X		X				L 1,200,000	L 900,000	L 900,000
81	GESTIONAR UN PROYECTO DE PILAS CON ALGUNA ORGANIZACIÓN	intercomunitario	6	L 450,000				X			X		L 180,000	L 135,000	L 135,000
82	PROYECTO DE PILAS	intercomunitario	6	L 220,000					X		X		L 88,000	L 66,000	L 66,000
83	SOLICITAR PREDIOS LIBRES EN LA MUNICIPALIDAD	3	3	L -			X	X		X			L -	L -	L -
84	CREMATORIO	2	2	L 50,000		X		X		X			L 20,000	L 15,000	L 15,000
85	DELIMITAR LIMITES ENTRE SANTA CRUZ -SAN JUAN	intercomunitario	1	L -								x	L -	L -	L -
86	DELIMITAR Y ROTULAR ASTILLERO	intercomunitario	6	L -				X					L -	L -	L -
87	ROTULAR Y VIGILAR LAS ZONAS DE ASTILLEROS	intercomunitario	6	L 15,000						X	X		L 6,000	L 4,500	L 4,500
88	CAPACITACION SOBRE EL USO DE PRODUCTOS AGRICOLAS	intercomunitario	5	L 5,000		X		X			X		L 2,000	L 1,500	L 1,500
89	IMPLEMENTACION DE BASUREROS PUBLICOS	intercomunitario	5	L 30,000			X		X		X		L 12,000	L 9,000	L 9,000
90	DISMINUIR EL USO DE INSECTICIDAS.	intercomunitario	5	L -		X		X		X	X		L -	L -	L -
91	CHARLAS SOBRE LA CONTAMINACION DE AGUAS MIELES Y PULPA DE CAFÉ	intercomunitario	5	L 250,000				X		X	X		L 100,000	L 75,000	L 75,000
92	DIALOGAR PARA QUE RESPETE LAS VIAS QUE CORRESPONDE A LA CARRETERA	intercomunitario	5	L -				X			X		L -	L -	L -
93	GESTION PARA MEDICION DE TERRENOS	intercomunitario	8	L -			X	X		X			L -	L -	L -

PIMMP- ZONA #2

Plan de Invercion Municipal Multicectotial Plurianual

Departamento: Lempira | Municipio: Santa Cruz | Zona #: MEDIA | Fecha: 20/12/2023

PROGRAMA: INFRAESTRUCTURA

PRIORIDAD	NOMBRE DEL PROYECTO / SECTOR DE DESARROLLO	Aldea, Barrio, Caserios / Intercomunitario	Cantidad	Costo Total	AÑO EJECUCIÓN								Financiamiento		
					23	24	25	26	27	28	29	30	Local	Comunitario	Externo
		zonal	6	L 800		X							L 320	L 240	L 240
2	MEJORAMIENTO DE LA CARRETERA	zonal	1	L 200,000		x	x	x	X	X	X	X	L 80,000	L 60,000	L 60,000
3	CONCLUIR AULA ESCOLAR	zonal	1	L 200,000				x	x				L 80,000	L 60,000	L 60,000
4	MEJORAMIENTO DE VIVIENDAS	zonal	5	L 84,000		X							L 33,600	L 25,200	L 25,200
5	CONSTRUCCION DE CENTRO EDUCATIVO	zonal	1	L 400,000				x					L 160,000	L 120,000	L 120,000
6	MANTENIMIENTO DE CARRETERA	zonal	1	L 250,000		X	X	X	X	X	X		L 100,000	L 75,000	L 75,000
7	CONFORMACION Y BALASTREO DE DESVIO CARRIZALITO-SANTA ROSITA	zonal	1	L 500,000			X						L 200,000	L 150,000	L 150,000
8	PROYECTO DE ELECTRICIDAD	zonal	1	L 500,000					X	X			L 200,000	L 150,000	L 150,000
9	CONSTRUCCION DE PUENTE VEHICULAR QUE CONDUCE A CASA DE SALUD	zonal	1	L 100,000				X					L 40,000	L 30,000	L 30,000
10	MEJORAMIENTO DE CAMPO DE FUTBOL	zonal	1	L 100,000			X						L 40,000	L 30,000	L 30,000
11	REPARACION DE VIAS DE ACCESO	zonal	1	L 300,000			X						L 120,000	L 90,000	L 90,000
12	CONSTRUCCION 8 ALCANTARILLAS	zonal	1	L 100,000				X	X				L 40,000	L 30,000	L 30,000
13	MEJORAMIENTO DE PUENTE AMACA RIO LAS CAÑADAS	zonal	1	L 75,000					X				L 30,000	L 22,500	L 22,500
14	CONSTRUCCION CASA COMUNAL	zonal	1	L 400,000						X			L 160,000	L 120,000	L 120,000
15	AMPLIACION DE TRES PUENTES	zonal	3	L 750,000					X	X	X		L 300,000	L 225,000	L 225,000
16	RECONSTRUCCION DEL EDIFICIO MUNICIPAL	zonal	1	L 1,000,000		X							L 400,000	L 300,000	L 300,000
17	REPARACION DEL CENTRO INTEGRAL DE SALUD CIS	zonal	1	L 600,000		X							L 240,000	L 180,000	L 180,000
18	CONSTRUCCION DE CAJAS PUENTES O ALCANTARILLAS EN LOS CASERIOS QUE LO NECESITEN	zonal	1	L 900,000				X	X				L 360,000	L 270,000	L 270,000
19	REPARACION Y MANTENIMIENTO DE CALLES EN EL CASCO URBANO Y LOS CASERIOS, LAS ARADAS, EL PEROL, SAN SEBASTIAN, AGUA ESCONDIDA, SAN PEDRITO, LAS POSAS Y EL MATAZANO	zonal	1	L 2,100,000		X	X	X	X	X	X		L 840,000	L 630,000	L 630,000
20	PAVIMENTAR LAS CALLES DE TIERRA DE TODO EL CASCO URBANO	zonal	1	L 3,500,000				X	X				L 1,400,000	L 1,050,000	L 1,050,000

21	REPARACION DE LOS EDIFICIOS PUBLICOS	zonal	1	L 700,000				X					L 280,000	L 210,000	L 210,000
22	CONSTRUCCION DE UNA CASA CAPILLLA	zonal	1	L 300,000						X			L 120,000	L 90,000	L 90,000
23	REMODELAR EL LOCAL DEL CENTRO COMUNAL	4	1	L 100,000				x	x	x			L 40,000	L 30,000	L 30,000
24	MEJORAMIENTO DE VIVIENDA	zonal	5	L 60,000				X					L 24,000	L 18,000	L 18,000
25	PROYECTO DE BAÑOS EN 23 VIVIENDAS	intercomunitario	1	L 268,000				X					L 107,200	L 80,400	L 80,400
26	PROYECTO DE ENERGIA ELECTRICA	intercomunitario	1	L 800,000					X				L 320,000	L 240,000	L 240,000
27	CONSTRUCION DE 4 VIVIENDAS	intercomunitario	1	L 500,000				X					L 200,000	L 150,000	L 150,000
28	CERCA DE LA CASA DE SALUD	intercomunitario	1	L 800,000					X				L 320,000	L 240,000	L 240,000
29	PROYECTO ENERGIA ELECTRICA	intercomunitario	1	L 800,000						X	X		L 320,000	L 240,000	L 240,000
30	PROYECTO DE ENERGIA ELECTRICA CRRIZALITO- SANTA ROSITA	intercomunitario	1	L 800,000						X	X		L 320,000	L 240,000	L 240,000
31	FINALIZAR PROYECTO DE COMEDOR ESCOLAR	intercomunitario	1	L 50,000			X						L 20,000	L 15,000	L 15,000
32	CONSTRUCCION DE CERCA PERIMETRAL DE KINDER	intercomunitario	1	L 50,000				X					L 20,000	L 15,000	L 15,000
33	CONSTRUCCION DE CERCA PERIMETRAL DE ESCUELA	intercomunitario	1	L 30,000				X					L 12,000	L 9,000	L 9,000
34	CONSTRUCCION DE BAÑOS	intercomunitario	1	L 200,000					X				L 80,000	L 60,000	L 60,000
35	PROYECTO MEJORAMIENTO DE VIVIENDAS	2	1	L 100,000		X							L 40,000	L 30,000	L 30,000
36	PROYECTO CONSTRUCCION DE VIVIENDAS A 5 FAMILAS	2	1	L 300,000			X						L 120,000	L 90,000	L 90,000
37	MEJORAMIENTO DE VIVIENDAS A 21 FAMILIAS	2	1	L 300,000						X			L 120,000	L 90,000	L 90,000
38	AMPLIACION DE VIVIENDAS	2	1	L 100,000					X				L 40,000	L 30,000	L 30,000
39	CONSTRUCCION DE 18 VIVIENDAS	2	1	L 700,000				X					L 280,000	L 210,000	L 210,000
40	MEJORAMIENTO DE VIVIENDAS EN MAL ESTADO	intercomunitario	1	L 300,000		X							L 120,000	L 90,000	L 90,000
41	CONSTRUCCION DE 10 VIVIENDAS	intercomunitario	1	L 600,000					X				L 240,000	L 180,000	L 180,000

Plan de Invercion Municipal Multicectotial Plurianual

Departamento: Lempira | Municipio: Santa Cruz | Zona #: MEDIA | Fecha: 20/12/2023

PROGRAMA: DESARROLLO SOCIAL

PRIORIDAD	NOMBRE DEL PROYECTO / SECTOR DE DESARROLLO	Aldea, Barrio, Caserios / Intercomunitario	Cantidad	Costo Total	AÑO EJECUCIÓN								Financiamiento		
					23	24	25	26	27	28	29	30	Local	Comunitario	Externo
1	CHARLAS EDUCATIVAS DE COMO TRATAR EL AGUA	zonal	1	L 10,000		X	X						L 4,000	L 3,000	L 3,000
2	BRINDAR ATENCION MEDICA DE CALIDAD	zonal	5	L -		X	X						L -	L -	L -
3	SOLICITAR BRIGADAS MEDICAS A LOS ORGANISMOS COMPETENTES DE SALUD	zonal	5	L 120,000			X						L 48,000	L 36,000	L 36,000
4	GESTION DE PLAZA A LA SECRETARIA DE EDUCACION	zonal	1	L 50,000			X						L 20,000	L 15,000	L 15,000
5	CAPACITACION A PAREJAS SOBRE VIOLENCIA DOMESTICA Y SUS LEYES	zonal	5	L 4,000			X						L 1,600	L 1,200	L 1,200
6	RACION DE ALIMENTOS	zonal	1	L 6,000			X	X					L 2,400	L 1,800	L 1,800
7	CONSTRUCCION DE AULA ESCOLAR	zonal	1	L 300,000		X							L 120,000	L 90,000	L 90,000
8	CUMPLIMIENTO DE LA LEY SECA	zonal	5	L -			x	x					L -	L -	L -
9	TALLER DE PREPARACION DE ALIMETOS	zonal	1	L 10,000				X	x	x			L 4,000	L 3,000	L 3,000
10	GESTION DE 1 MAESTRO	zonal	1	L 432,000			X						L 172,800	L 129,600	L 129,600
11	CAPACITACION DE DERECHOS DE LOS NIÑOS	zonal	5	L 20,000			X						L 8,000	L 6,000	L 6,000
12	IMPLEMENTAR CHARLAS ANTIDROGAS	zonal	5	L 20,000				X	X	x	x	x	L 8,000	L 6,000	L 6,000
13	COMPRA DE AMBULANCIA	zonal	1	L 2,000,000					X	X			L 800,000	L 600,000	L 600,000
14	MANTENIMIENTO DE KINDER Y CENTRO BASICO	zonal	5	L 200,000				X					L 80,000	L 60,000	L 60,000
15	CREAR PROGRAMAS DE CONCIENTIZACION ANTIDROGAS	zonal	5	L -				X					L -	L -	L -
16	HABLAR CON LAS AUTORIDADES PARA DAR EL CUMPLIMIENTO DE LA LEY SECA	zonal	5	L -			X						L -	L -	L -
17	GESTIONAR PARA LA CREACION DE PERSONAL ESPECIALIZADO EN LA UNIDAD DE SALUD	zonal	1	L 900,000				X					L 360,000	L 270,000	L 270,000
18	CHARLA PARA PADRES E HIJOS DE LA IMPORTANCIA DEL BUEN USO DE LA TECNOLOGIA	zonal	5	L -			X						L -	L -	L -
19	RUTINAS POLICIALES CONTNUAS	zonal	5	L -		X	X						L -	L -	L -
20	GESTION PARA DONACION O COMPRA DE UNA AMBULANCIA	zonal	1	L 700,000					X	X			L 280,000	L 210,000	L 210,000

21	CAPACITACIONES SOBRE EL EMBARAZO EN LA ADOLECENCIA	zonal	5	L	-			X						L	-	L	-	L	-
22	DIALOGAR CON LOS PROPIETARIOS PARA DEJAR ESTE TIPO DE NEGOCIO (ALCOHOLISMO)	zonal	5	L	-			X	X					L	-	L	-	L	-
23	HACER CUMPLIR DE LA LEY SECA	zonal	5	L	-			X						L	-	L	-	L	-
24	GESTIONAR CON LAS AUTORIDADES UN BONO A LA TERCERA EDAD	zonal	5	L	250,000				X					L	100,000	L	75,000	L	75,000
25	SOLICITAR MEDICAMENTOS PARA LA TERCERA EDAD	zonal	5	L	25,000				X					L	10,000	L	7,500	L	7,500
26	IMPLEMENTAR HABITO DEL CONSUMO DE VERDURAS Y FRUTAS EN ESA EDAD	zonal	5	L	30,000			X						L	12,000	L	9,000	L	9,000
27	VIGILANCIA COMUNITARIA EN COORDINACION CON LA POLICIA Y PEDIR ANTECEDENTES PENALES	zonal	5	L	-					X				L	-	L	-	L	-
28	CHARLAS SOBRE LOS DAÑOS AL CONSUMIR ESTAS DROGAS	zonal	5	L	9,000			X						L	3,600	L	2,700	L	2,700
29	PLAZA PARA LOS DOCENTES	zonal	1	L	-			X						L	-	L	-	L	-
30	PROGRAMA YO SI PUEDO	zonal	5	L	300,000		X							L	120,000	L	90,000	L	90,000
31	BONOS A MADRES SOLTERAS	zonal	1	L	400,000			X	X	X	X	X		L	160,000	L	120,000	L	120,000
32	VISITAS A HOGARES EN NIÑOS MENORES DE 5 AÑOS	zonal	6	L	-			X	X					L	-	L	-	L	-
33	GESTIONAR UN CEPREB EN ARADITAS	1	1	L	50,000			X						L	20,000	L	15,000	L	15,000
34	GESTION DE BECAS PARA NIÑOS DE ESCASOS RECURSOS	zonal	5	L	60,000				X					L	24,000	L	18,000	L	18,000
35	ORGANIZACIÓN DE ENCUENTROS DEPOTIVOS	zonal	5	L	5,000				X					L	2,000	L	1,500	L	1,500
36	PROGRAMA DE ALIMETACION PARA LOS NIÑOS CON DISCAPACIDAD	zonal	5	L	20,000					X				L	8,000	L	6,000	L	6,000
37	CHARLAS DE ALIMENTACION Y BUENA HIGIENE	zonal	5	L	-			X						L	-	L	-	L	-
38	CONCIENTIZAR A LA MUJER QUE DENUNCIE LA VIOLENCIA DOMESTICA	zonal	5	L	-		X							L	-	L	-	L	-
39	FERIA DE LA SALUD PARA TERCERA EDAD	zonal	5	L	35,000					X				L	14,000	L	10,500	L	10,500
40	AYUDA HUMANITARIA	zonal	5	L	50,000		X							L	20,000	L	15,000	L	15,000
41	CREAR TALLERES DE EMPRENDIMIENTO EN OFICIOS DOMESTICOS	zonal	5	L	10,000			X						L	4,000	L	3,000	L	3,000
42	DAR UN BONO A LOS DE LA TERCERA EDAD	zonal	5	L	200,000				X					L	80,000	L	60,000	L	60,000
43	SOLICITAR BECAS PARA LOS ESTUDIANTES	zonal	5	L	90,000				X					L	36,000	L	27,000	L	27,000
44	GESTIONAR TALLERES DE DIVERSOS OFICIOS	zonal	5	L	60,000						X			L	24,000	L	18,000	L	18,000
45	REALIZAR PEQUEÑOS EMPRENDIMIENTOS	zonal	5	L	15,000			X						L	6,000	L	4,500	L	4,500
46	AYUDAS HUMANITARIAS O BONOS	zonal	5	L	90,000			X						L	36,000	L	27,000	L	27,000
47	CELEBRACION DEL DIA DE LA TERCERA EDAD	zonal	5	L	180,000				X					L	72,000	L	54,000	L	54,000
48	GESTION DE AYUDAS A NIÑOS DESNUTRIDOS	intercomunitario	1	L	40,000			x	x	x	x	x	x	L	16,000	L	12,000	L	12,000
49	CONSTRUCCION DE PURIFICADORA DE AGUA	intercomunitario	1	L	150,000					x	x	x		L	60,000	L	45,000	L	45,000
50	CONSEJERIA DE SALUD	intercomunitario	1	L	-		X	X						L	-	L	-	L	-

51	CHARLAS SOBRE MEDIDAS DE HIGIENE Y ASEO PERSONAL	intercomunitario	1	L 9,000			X	X					L 3,600	L 2,700	L 2,700
52	PROYECTO DE ADQUIRIR LIBROS	intercomunitario	1	L 40,000				X					L 16,000	L 12,000	L 12,000
53	BECAS ESCOLARES	intercomunitario	5	L 100,000			X						L 40,000	L 30,000	L 30,000
54	DAR SEGUIMIENTO AL PROGRAMA DE ALFABETIZACION	3	1	L 300,000		X							L 120,000	L 90,000	L 90,000
55	PROYECTO DE MOBILIARIO	intercomunitario	1	L 100,000				X					L 40,000	L 30,000	L 30,000
56	AYUDAR A LAS FAMILIAS A COMPRENDER LA IMPORTANCIA DE NECESIDADES EDUCATIVAS	intercomunitario	1	L -		X							L -	L -	L -
57	BECAS ESTUDIANTILES	intercomunitario	1	L 150,000			X						L 60,000	L 45,000	L 45,000
58	TECHADO DE LA CANCHA MULTIUSOS EN EL CENTRO BASICO	intercomunitario	1	L 400,000					X				L 160,000	L 120,000	L 120,000
59	AREAS DE RECREACION EN LA COMUNIDAD O ESCUELA	intercomunitario	1	L 200,000						X			L 80,000	L 60,000	L 60,000
60	GESTIONAR PARQUE RECREATIVO	intercomunitario	1	L 400,000							X		L 160,000	L 120,000	L 120,000
61	COMPROMISO DE LA COMUNIDAD A MANTENER LA SEGURIDAD ENTRE ELLOS MISMO	intercomunitario	1	L -			X						L -	L -	L -
62	COMPRA DE LAMPARAS PARA ALUMBRADO PUBLICO	intercomunitario	1	L 200,000		X	X	X	X	X	X		L 80,000	L 60,000	L 60,000
63	BRINDAR CHARLAS A MADRES EN PREPARACION DE ALIMENTOS	2	1	L 10,000			X						L 4,000	L 3,000	L 3,000
64	APOYO A LA BIBLIOTECA DEL CENTRO BASICO	intercomunitario	1	L 120,000						X			L 48,000	L 36,000	L 36,000
65	CLASES COMUNITARIAS A TRAVES DE JOVENES EGRESADOS	intercomunitario	1	L 30,000				X					L 12,000	L 9,000	L 9,000
66	CONSTRUIR CANCHA DE FUTBOL	intercomunitario	1	L 100,000							X		L 40,000	L 30,000	L 30,000
67	SOLICITAR LA CONSTRUCION DE UN PARQUE INFANTIL	intercomunitario	1	L 500,000							X		L 200,000	L 150,000	L 150,000
68	IMPLEMENTAR CAPACITACIONES DE IGUALDAD DE GENERO	zonal	0	L 10,000					X				L 4,000	L 3,000	L 3,000
69	IMPLEMENTAR INICIATIVAS GENERADORAS DE INGRESOS	zonal	0	L 10,000					X				L 4,000	L 3,000	L 3,000

Plan de Invercion Municipal Multicectotial Plurianual

Departamento: Lempira | Municipio: Santa Cruz | Zona # MEDIA | Fecha: 20/12/2023

PROGRAMA: DESARROLLO PRODUCTIVO

PRIORIDAD	NOMBRE DEL PROYECTO / SECTOR DE DESARROLLO	Aldea, Barrio, Caserios / Intercomunitario	Cantidad	Costo Total	AÑO EJECUCIÓN								Financiamiento		
					23	24	25	26	27	28	29	30	Local	Comunitario	Externo
1	CONCIENTIZAR A LA COMUNIDAD CON EL CUIDADO DE LAS FUENTES DE AGUA	zonal	5	L -			x	x					L -	L -	L -
2	PROTEGER EL AREA Y DARLE PUBLICIDAD Y CUIDADO A LA QUEBRADA LA GUALINGA	zonal	1	L -			X						L -	L -	L -
3	DAR PUBLICIDAD Y MANTENIMIENTO A CASCADA EL	zonal	1	L -			X						L -	L -	L -
4	ORGANIZAR LIMPIEZA DEL RIO	zonal	1	L -		X							L -	L -	L -
5	CAPACITACION DEL CUIDADO DEL SUELO Y CAMBATIR PLAGAS	zonal	5	L 10,000			X						L 4,000	L 3,000	L 3,000
6	CAPACITACION SOBRE LIDERAZGO	zonal	5	L 4,000			X						L 1,600	L 1,200	L 1,200
7	CAPACITACION DE BUENAS PRACTICAS DE CULTIVO DE CAFÉ	zonal	5	L 10,000			X						L 4,000	L 3,000	L 3,000
8	IMPLEMENTAR TALLER DE OFICIOS	zonal	5	L 50,000				X					L 20,000	L 15,000	L 15,000
9	CAPACITACION EQUIDAD DE GENERO	zonal	5	L 4,000		X							L 1,600	L 1,200	L 1,200
10	TALLERES PARA REALIZAR MICRO EMPRESAS	zonal	5	L 240,000					X				L 96,000	L 72,000	L 72,000
11	BUSCAR ALTERNATIVAS DE OPORTUNIDAD DE TRABAJO EN LA COMUNIDAD	zonal	5	L -					X				L -	L -	L -
12	CREAR CAMPAÑAS DE INCLUSION SOCIAL	zonal	5	L 20,000				X					L 8,000	L 6,000	L 6,000
13	OPORTUNIDAD DE EMPLEO EN EL MUNICIPIO	zonal	5	L 690,000				X					L 276,000	L 207,000	L 207,000
14	HUERTOS FAMILIARES	zonal	5	L 20,000			x	x	x	x			L 8,000	L 6,000	L 6,000
15	BRINDAR CHARLAS DE AUTOESTIMA	zonal	5	L 20,000			X						L 8,000	L 6,000	L 6,000
16	ARREGLO DE LA CARRETERA HACIA LA CUEVA SAN ANTONIO	zonal	1	L -			X						L -	L -	L -
17	GESTIONAR EMPLEOS TEMPORALES	zonal	5	L 200,000				X					L 80,000	L 60,000	L 60,000
18	GESTION DE INSUMOS AGRICOLAS	zonal	5	L 50,000		X							L 20,000	L 15,000	L 15,000
19	CAPACITACION DE MOTIVACION EN PARTICIPACION CIUDADANA	zonal	5	L 40,000				X					L 16,000	L 12,000	L 12,000
20	ORGANIZACIÓN DE COMUNIDAD PARA DAR MANTENIMIENTO A LAS CUEVAS SAN ANTONIO	zonal	1	L 100,000			X						L 40,000	L 30,000	L 30,000

21	ACCESO A CREDITO A PRODUCTORES AGRICOLAS	zonal	5	L -					X				L -	L -	L -
22	IMPLEMENTAR HUERTO FAMILIAR	zonal	5	L 50,000		X	X	X					L 20,000	L 15,000	L 15,000
23	ORGANIZARSE ATRAVEZ DE INTITUCIONES PARA VENCER EL TEMOR A PARTICIPAR	zonal	5	L -			X						L -	L -	L -
24	ORGANIZARSE PARA DARLE MANTENIMIENTO Y PUBLICIDAD A LA CUEVA DEL DUENDE	zonal	1	L -				X					L -	L -	L -
25	APOYO CON FERTILIZANTES (ABONO)	zonal	5	L 200,000		X							L 80,000	L 60,000	L 60,000
26	APOYO CON CAPITAL SEMILLA PARA PEQUEÑOS EMPRENDIMIENTOS	zonal	5	L 50,000			X						L 20,000	L 15,000	L 15,000
27	RESCATAR LA ELABORACION DE TEJA	zonal	5	L 30,000			X	X					L 12,000	L 9,000	L 9,000
28	IMPLEMENTACION DE TECNICAS AGRICOLAS INNOVADORAS	zonal	5	L 10,000			X						L 4,000	L 3,000	L 3,000
29	CREACION DE MICROEMPRESAS	zonal	5	L 30,000						X			L 12,000	L 9,000	L 9,000
30	APOYO FINANCIERO AL SECTOR AGRICOLA	zonal	5	L 100,000			X						L 40,000	L 30,000	L 30,000
31	ACONSEJAR A LAS PERSONAS A TENER UN AHORRO PARA COMPRAR SU PROPIA PARCELA	zonal	5	L -		X							L -	L -	L -
32	CAPACITACION SOBRE LA IMPORTANCIA DE SEMILLA CRIOLLA	zonal	5	L 10,000				X					L 4,000	L 3,000	L 3,000
33	BENEFICIO DE CAFÉ	zonal	5	L 200,000					X				L 80,000	L 60,000	L 60,000
34	CAPACITAR PARA EL EMPRENDEDURISMO	zonal	5	L 20,000					X				L 8,000	L 6,000	L 6,000
35	PROMOVER LA EDUCACION NUTRICIONAL	zonal	5	L 5,000				X					L 2,000	L 1,500	L 1,500
36	CAPACITACION DE AGRICULTURA	zonal	5	L 5,000					X				L 2,000	L 1,500	L 1,500
37	IMPLEMENTACION DE HUERTOS FAMILIARES	zonal	5	L 10,000		X							L 4,000	L 3,000	L 3,000
38	APOYO CON INSUMOS AGRICOLAS AL PEQUEÑO PRODUCTOR	zonal	5	L 180,000			X						L 72,000	L 54,000	L 54,000
39	TALLERES SOBRE PREPARACION DE ALIMENTOS	zonal	5	L 10,000						X			L 4,000	L 3,000	L 3,000
40	PROGRAMA DE ALFABETIZACION Y FORTALECIMIENTO AL AUTOESTIMA	zonal	5	L 30,000		X							L 12,000	L 9,000	L 9,000
41	REGLAMENTO DE SOBRE EQUIDAD DE GENERO	zonal	5	L 3,000				X					L 1,200	L 900	L 900
42	CAPACITACIONES SOBRE AUTOESTIMA Y MOTIVACION	zonal	5	L 10,000				X					L 4,000	L 3,000	L 3,000
43	DIPLOMADOS SOBRE LIDERAZGO	zonal	5	L 20,000					X				L 8,000	L 6,000	L 6,000
44	PINTAR PIEDRAS CHACHAS	zonal	1	L 50,000				X					L 20,000	L 15,000	L 15,000
45	COMPRAR LAS LETRAS EMBLEMATICAS AL MUNICIPIO Y COLOCARLAS EN EL PARQUE CENTRAL	zonal	1	L 50,000		X							L 20,000	L 15,000	L 15,000

46	CONSTRUCCION DE UN MIRADOR EN EL CERRO DE ERAUTE	zonal	1	L 150,000					X	X			L 60,000	L 45,000	L 45,000
47	RESCATE Y MANTENIMIENTO DEL POSO DE LA VIRGEN	zonal	1	L 20,000				X					L 8,000	L 6,000	L 6,000
48	IDENTIFICAR ZONAS TURISTICAS Y PROMOCIONARLOS POR LA REDES SOCIALES	zonal	1	L -			X						L -	L -	L -
49	INVERSION EN HOTELES Y COMEDORES	zonal	1	L 40,000							X		L 16,000	L 12,000	L 12,000
50	GESTIONAR PROYECTO DE 40 PISOS EN VIVIENDAS	intercomunitario	1	L 300,000				x	X				L 120,000	L 90,000	L 90,000
51	CAPACITACION PARA HACER DERIBADOS DE LA MANZANILLA	intercomunitario	1	L 10,000				X					L 4,000	L 3,000	L 3,000
52	REALIZAR PROYECTO DE REPEYO EN 50 VIVIENDAS	intercomunitario	1	L 125,000						X			L 50,000	L 37,500	L 37,500
53	CONSTRUCCION DE 18 VIVIENDAS	intercomunitario	1	L 700,000						X			L 280,000	L 210,000	L 210,000
54	APOYAR CON UN SISTEMA DE RIEGO	3	1	L 300,000				X		x			L 120,000	L 90,000	L 90,000
55	ORGANIZARSE EN GRUPOS COMUNITARIOS	intercomunitario	1	L -		X							L -	L -	L -

Plan de Invercion Municipal Multicectotial Plurianual

Departamento: Lempira | Municipio: Santa Cruz | Zona #: MEDIA | Fecha: 20/12/2023

PROGRAMA: DESARROLLO AMBIENTAL

PRIORIDAD	NOMBRE DEL PROYECTO / SECTOR DE DESARROLLO	Aldea, Barrio, Caserios / Intercomunitario	Cantidad	Costo Total	AÑO EJECUCIÓN								Financiamiento		
					23	24	25	26	27	28	29	30	Local	Comunitario	Externo
1	CONCIENTIZACION A LA COMUNIDAD PARA CUIDE EL BOSQUE	zonal	5	L -			X						L -	L -	L -
2	HACER VIVEROS PARA REFORESTAR LA FUENTE DE AGUA	zonal	5	L 24,000			X	X					L 9,600	L 7,200	L 7,200
3	DELIMITAR DE LA FUENTE DE AGUA	zonal	5	L -			X						L -	L -	L -
4	REALIZAR CAPACITACIONES SOBRE CUIDAR EL MEDIO AMBIENTE	zonal	5	L 40,000			X						L 16,000	L 12,000	L 12,000
5	ORGANIZAR Y CAPACITAR A GRUPOS EN TECNICAS DE SIEMBRAS	zonal	5	L 10,000			X						L 4,000	L 3,000	L 3,000
6	REFORESTAR LA AREA PROTEGIDA	zonal	5	L -		X	X	X	X	X	X		L -	L -	L -
7	ORGANIZARSE EN LA COMUNIDAD PARA MANTENER ASEO EN LAS CALLES	zonal	5	L -		X							L -	L -	L -
8	CAPACITACION SOBRE TECNICAS DE PREPARACION DE SUELO	zonal	5	L 20,000				X					L 8,000	L 6,000	L 6,000
9	REFORESTAR LAS FUENTES DE AGUA	zonal	5	L -		X	X	X	X	X	X		L -	L -	L -
10	ROTULAR VIAS PRINCIPALES DE LA COMUNIDAD	zonal	2	L 6,000		X	X						L 2,400	L 1,800	L 1,800
11	JORNADAS DE LIMPIEZA COMUNITARIA	zonal	5	L -		X	X	X	X	X	X		L -	L -	L -
12	CONCIENCIA A LA POBLACION A NO TIRAR LA BASURA	zonal	1	L -		X							L -	L -	L -
13	DONACION DE PREDIOS POR LA MUNICIPALIDAD	zonal	5	L -		X							L -	L -	L -
14	PROHIBIR LA CAZA	zonal	5	L -		X							L -	L -	L -
15	REALIZAR CERCAS CON ALAMBRE EN CADA PROPIEDAD DEJANDO CALLES	zonal	5	L 96,000		X	X						L 38,400	L 28,800	L 28,800
16	DELIMITAR Y ROTULAR ASTILLERO PUBLICO	zonal	1	L -		X	X						L -	L -	L -
17	LEGALIZAR PROPIEDADES	zonal	5	L -		X	X	X	X	X	X		L -	L -	L -
18	DELIMITAR LOS LIMITES DEL MUNICIPIO CON LOS MUNICIPIOS VECINOS	zonal	1	L -		X	X	X					L -	L -	L -
19	LIMITAR AREAS PROTEGIDAS/ESTILLEROS PUBLICOS	zonal	5	L -			X						L -	L -	L -
20	REALIZAR VIVERO COMUNITARIO	zonal	5	L 5,000			X	X					L 2,000	L 1,500	L 1,500

21	PROHIBIR LA CAZA	zonal	5	L -			X						L -	L -	L -
22	IMPLEMENTACION DE BASUREROS Y CAMPAÑAS DE LIMPIEZA	zonal	5	L 150,000		X							L 60,000	L 45,000	L 45,000
23	DARLES CUMPLIMIENTO A LAS LEYES QUE PROTEGEN AL MEDIO AMBIENTE	zonal	5	L -				X					L -	L -	L -
24	CONCIENTIZAR EL HABITO DE AHORRO Y COMPRAR TERRENO	zonal	5	L -			X						L -	L -	L -
25	LEGALIZAR TIERRAS EN MUNICIPALIDAD	zonal	5	L -		X							L -	L -	L -
26	SOLICITAR PREDIOS LIBRES A LA MUNICIPALIDAD	zonal	5	L -		X							L -	L -	L -
27	APOYAR A 15 FAMILIAS PARA OBTENER EL AGUA DEL PROYECTO A SUS CASAS	intercomunitario	1	L 50,000				X					L 20,000	L 15,000	L 15,000
28	DELIMITAR LINEAS DE FUENTE DE AGUA	3	2	L -		X							L -	L -	L -
29	REFORESTAR LA FUENTE	intercomunitario	1	L -		X							L -	L -	L -
30	DOCUMENTAR Y DECLARAR LAS TIERRAS EN LA MUNICIPALIDAD	zonal	5	L -		X							L -	L -	L -
31	GESTIONAR PARA FINALIZAR EL PROYECTO DE ALCANTARILLADO SANITARIO	intercomunitario	1	L 1,000,000		X	X						L 400,000	L 300,000	L 300,000
32	REUBICACION DE VIVIENDAS EN ZONAS VULNERABLES	intercomunitario	1	L -		X	X						L -	L -	L -
33	ROTULACION SOBRE LA CAMPAÑA" NO QUEMA" EN AREA PUBLICAS PARA GENERAR CONCIENCIA	zonal	3	L 10,000			X						L 4,000	L 3,000	L 3,000
34	ROTULAR FUENTE DE AGUA	intercomunitario	2	L 6,000			X						L 2,400	L 1,800	L 1,800
35	DELIMITAR LA ZONA DE DEPOSITO DE BASURA (CREMATORIO)	intercomunitario	1	L -				X	X				L -	L -	L -
36	DELIMITAR Y ROTULAR ASTILLERO EN EL CASERIO LAS POSAS	intercomunitario	1	L 50,000		X							L 20,000	L 15,000	L 15,000
37	DELIMITAR LAS CALLES DE CENTRO URBANO CON LAS MEDIDAS ADECUADAS	intercomunitario	1	L -		X	X						L -	L -	L -
38	DELIMITAR AREA ENTRE EL REGISTRO NACIONAL DE LA PERSONAS Y LA MUNICIPALIDAD	intercomunitario	1	L -			X						L -	L -	L -
39	DELIMITAR AREAS VERDES EN EL CASCO URBANO	intercomunitario	1	L -			X						L -	L -	L -
40	DELIMITAR CORRECTAMENTE LAS TIERRAS PRIVADAS CON DOMINIO PLENO	intercomunitario	1	L -			X						L -	L -	L -
41	GESTIONAR PROYECTO DE ENERGIA ELECTRICA	intercomunitario	5	L 800,000					X	X			L 320,000	L 240,000	L 240,000
42	PROYECTO DE COMPRA BASUREROS COMUNITARIOS	intercomunitario	1	L 10,000		X							L 4,000	L 3,000	L 3,000
43	PROYECTO HORNILLAS 112 FAMILIAS	intercomunitario	2	L 300,000				X	X				L 120,000	L 90,000	L 90,000
44	CONSTRUCCION DE CREMATORIO	intercomunitario	1	L 200,000						X			L 80,000	L 60,000	L 60,000
45	COMPRA DE BASUREROS	intercomunitario	1	L 6,000			X						L 2,400	L 1,800	L 1,800

46	TREN DE ASEO	intercomunitario	1	L 500,000					X				L 200,000	L 150,000	L 150,000
47	CREMATORIO MUNICIPAL	intercomunitario	1	L 250,000			X						L 100,000	L 75,000	L 75,000
48	IMPLEMENTAR RELLENO SANITARIO	intercomunitario	1	L 500,000						X			L 200,000	L 150,000	L 150,000
49	CONSTRUCCION DE PILAS	intercomunitario	1	L 40,000		X							L 16,000	L 12,000	L 12,000
50	CONSTRUCCION DE LETRINAS	intercomunitario	1	L 40,000		X							L 16,000	L 12,000	L 12,000
51	CONSTRUCCION DE 18 VIVIENDAS	intercomunitario	1	L 150,000			X						L 60,000	L 45,000	L 45,000
52	PROYECTO CONSTRUCCION DE VIVIENDAS A 5 FAMILAS	intercomunitario	1	L 300,000				X					L 120,000	L 90,000	L 90,000
53	PROYECTO DE CONSTRUCCION SERVICIOS SANITARIOS(LETRINAS)	intercomunitario	1	L 150,000				X					L 60,000	L 45,000	L 45,000
54	PROYECTO CONSTRUCCION DE PILAS	intercomunitario	1	L 150,000					X				L 60,000	L 45,000	L 45,000
55	MEJORAMIENTO DE VIVIENDAS A 21 FAMILIAS	intercomunitario	1	L 300,000			X						L 120,000	L 90,000	L 90,000
56	AMPLIACION DE VIVIENDAS	intercomunitario	1	L 100,000				X					L 40,000	L 30,000	L 30,000
57	PROYECTO MEJORAMIENTO DE VIVIENDAS	intercomunitario	1	L 700,000		X							L 280,000	L 210,000	L 210,000
58	CONSTRUCCION DE LETRINAS	intercomunitario	1	L 600,000					X				L 240,000	L 180,000	L 180,000
59	CONSTRUCCION DE PILAS	intercomunitario	1	L 320,000						X			L 128,000	L 96,000	L 96,000

PIMMP ZONA #3

Plan de Invercion Municipal Multicectotial Plurianual

Departamento: Lempira | Municipio: Santa Cruz | Zona #: BAJA | Fecha: 20/12/2023

PROGRAMA: INFRAESTRUCTURA

PRIORIDAD	NOMBRE DEL PROYECTO / SECTOR DE DESARROLLO	Aldea, Barrio, Caserios / Intercomunitario	Cantidad	Costo Total	AÑO EJECUCIÓN								Financiamiento		
					23	24	25	26	27	28	29	30	Local	Comunitario	Externo
1	MEJORAMIENTO DE CENTRO DE SALUD	zonal	1	L 500,000			X						L 200,000	L 150,000	L 150,000
2	PROYECTO DE BAÑOS EN 41 VIVIENDAS	zonal	41	L 75,000		X	X						L 30,000	L 22,500	L 22,500
3	REPARACIONES DE PUENTES HAMACAS	zonal	1	L 600,000			X						L 240,000	L 180,000	L 180,000
4	MEJORAMIENTO DE 58 VIVIENDAS EN CONDICIONES MALAS	zonal	58	L 150,000		X	X	X	X	X			L 60,000	L 45,000	L 45,000
5	CONSTRUCCION DE AULAS ESCOLARES	zonal	1	L 1,100,000				X	X				L 440,000	L 330,000	L 330,000
6	MEJORAMIENTO DE VIVIENDA	zonal	1	L 280,000		X	X	X	X	X	X		L 112,000	L 84,000	L 84,000
7	APERTURA DE CARRETERA A SECTOR LA TEJERA, LLANO EL PERICO, CAMPO DE FÚTBOL, Y SALIDA HACIA LA COMUNIDAD DE QUIOCO	zonal	1	L 1,700,000		X	X	X	X	X	X		L 680,000	L 510,000	L 510,000
8	REPARACION Y MANTENIMIENTO DE CARRETERAS	zonal	1	L 1,500,000		X	X	X	X	X	X		L 600,000	L 450,000	L 450,000
9	AMPLIACION DE ENERGIA ELECTRICA	zonal	1	L 2,300,000		X							L 920,000	L 690,000	L 690,000
10	CONSTRUCCIÓN DE 2 PUENTES	zonal	1	L 600,000						X	X		L 240,000	L 180,000	L 180,000
11	SOLICITAR EL PROYECTO DE CONSTRUCCION DE UN CENTRO DE SALUD	1	1	L 500,000					X	X			L 200,000	L 150,000	L 150,000
12	REPARACION DE CERCA DE ESCUELA DE CACAHUATAL Y EL PILON	2	1	L 200,000				X					L 80,000	L 60,000	L 60,000
13	CONSTRUCCIÓN DE 10 VIVIENDAS	zonal	10	L 2,000,000		X	X	X	X	X	X		L 800,000	L 600,000	L 600,000
14	GESTIONAR MEJORAMIENTO DE VIVIENDAS	zonal	1	L 500,000			X	X	X	X			L 200,000	L 150,000	L 150,000
15	PROYECTO DE MEJORAMIENTO DE VIVIENDA PARA 9 CASAS	zonal	9	L 450,000		X	X	X	X	X	X		L 180,000	L 135,000	L 135,000
16	GESTIONAR EL PROYECTO DE ENERGIA ELECTRICA	1	1	L 500,000		X							L 200,000	L 150,000	L 150,000
17	CONSTRUCCION DE PUENTE EN EL RIO COTO	1	1	L 1,000,000					X	X	X		L 400,000	L 300,000	L 300,000
18	CONSTRUCCION DE CASAS COMUNALES	zonal	1	L 650,000						X	X		L 260,000	L 195,000	L 195,000
19	SOLICITAR MEJORAMIENTO DE LA CARRETERA	1	1	L 200,000			X	X	X	X	X		L 80,000	L 60,000	L 60,000
20	ORGANIZARSE COMO PADRES DE FAMILIA Y ARREGLAR LA CERCA DE LA ESCUELA	1	1	L -			X	X	X				L -	L -	L -

21	PROYECTO DE PISOS PARA 15 VIVIENDAS	zonal	15	L 34,500		X	X	X					L 13,800	L 10,350	L 10,350
22	PROYECTO DE AMPLIACIÓN DE VIVIENDAS PARA 15 CASAS	zonal	15	L 300,000		X	X	X					L 120,000	L 90,000	L 90,000
23	BALASTREO, ALCANTARILLADO Y CONSTRUCCIÓN DE HUELLAS EN CALLE PRINCIPAL	2	3	L 1,800,000		X	X	X	X	X	X		L 720,000	L 540,000	L 540,000
24	MEJORAMIENTO DE IGLESIAS	2	2	L 400,000				X	X				L 160,000	L 120,000	L 120,000
25	CONSTRUCCIÓN DE UN AULA EN EL CENTRO EDUCATIVO DE CASERIO JOCOMICO	2	1	L 600,000			X	X					L 240,000	L 180,000	L 180,000
26	TALLERES DE OFICIOS	2	1	L 50,000		X	X	X					L 20,000	L 15,000	L 15,000
27	MEJORAMIENTO Y CERCA DE CAMPO DE FÚTBOL	1	1	L 300,000						X	X		L 120,000	L 90,000	L 90,000
28	CONSTRUCCION DE 01 VIVIENDAS	1	1	L 150,000		X							L 60,000	L 45,000	L 45,000
29	SOLICITAR DONACION DE PREDIO PARA UNA FAMILIA	1	1	L -		X							L -	L -	L -
30	SOLICITUD DE TERRENOS PARA CONSTRUCCIÓN	1	1	L -			X						L -	L -	L -

Plan de Invercion Municipal Multicectotial Plurianual

Departamento: Lempira | Municipio: Santa Cruz | Zona #: BAJA | Fecha: 20/12/2023

PROGRAMA: DESARROLLO SOCIAL

PRIORIDAD	NOMBRE DEL PROYECTO / SECTOR DE DESARROLLO	Aldea, Barrio, Caserios / Intercomunitario	Cantidad	Costo Total	AÑO EJECUCIÓN								Financiamiento		
					23	24	25	26	27	28	29	30	Local	Comunitario	Externo
1	ORGANIZAR Y GESTIONAR LA DONACION DE MEDICAMENTOS	zonal	1	L -		X	X						L -	L -	L -
2	SEGUIMIENTO DE CÓDIGO PARA CENTRO DE SALUD	zonal	1	L -		X							L -	L -	L -
3	GESTION PARA 40 SILLAS Y MESAS DE LA ESCUELA	zonal	1	L 60,000		X							L 24,000	L 18,000	L 18,000
4	LEY SECA	zonal	1	L 50,000		X	X						L 20,000	L 15,000	L 15,000
5	CHARLAS DE PARTE DE PERSONAL DE SALUD PARA EVITAR ENFER	zonal	1	L 40,000		X							L 16,000	L 12,000	L 12,000
6	EXIJIR EL CUMPLIMIENTO DEL CONTRATO LABORAL	zonal	1	L -		X							L -	L -	L -
7	NOTIFICAR A LA DIRECCION DE EDUCACION Y AUTORIDADES LOC	zonal	1	L -		X							L -	L -	L -
8	SOLICITAR CUMPLIMIENTO DE LEY SECA	zonal	1	L -		X	X						L -	L -	L -
9	GESTION DE BECAS	zonal	1	L 75,000			X	X	X				L 30,000	L 22,500	L 22,500
10	GESTIÓN DE ANTENA TIGO	zonal	1	L -					X	X	X		L -	L -	L -
11	PEDIR APOYO A LAS AUTORIDADES LOCALES O INSTITUCIONES PA	4	1	L -			X	X					L -	L -	L -
12	CAPACITACIONES A PADRES SOBRE DERECHO DE LOS NIÑOS	2	1	L 30,000			X	X					L 12,000	L 9,000	L 9,000
13	IMPLEMENTACIÓN EN LOS CENTROS EDUCATIVOS CHARLAS SOBF	2	2	L -			X	X					L -	L -	L -
14	GESTIONAR CHARLAS SOBRE HIGIENE	zonal	4	L 40,000		X	X						L 16,000	L 12,000	L 12,000
15	GESTIONAR LA CONSTRUCCION DE AULA VIRTUAL	zonal	1	L 5,000,000			X	X	X				L 2,000,000	L 1,500,000	L 1,500,000
16	REALIZACIÓN DE HUERTOS FAMILIARES	zonal	4	L 200,000		X	X						L 80,000	L 60,000	L 60,000
17	CAPACITACIÓN DE CONCIENTIZACIÓN A PADRES DE PARTE DE SE	zonal	1	L 10,000				X	X				L 4,000	L 3,000	L 3,000
18	SOLICITAR A LAS AUTORIDADES DAR EL CUMPLIMIENTO A LA LEY	1	1	L -		X	X	X					L -	L -	L -
19	CAPACITACIÓN DE CONCIENTIZACIÓN SOBRE CONTROLES DE EM	zonal	1	L 40,000		X	X						L 16,000	L 12,000	L 12,000
20	GESTIONAR LA CONSTRUCCION Y MEJORACION DE COCINA ESCO	zonal	1	L 300,000				X	X				L 120,000	L 90,000	L 90,000
21	BRINDAR CHARLAS A LOS JOVENES SOBRE LAS CONCECUENCIAS D	1	1	L 40,000		X	X	X					L 16,000	L 12,000	L 12,000
22	SOLICITAR BECAS ESCOLARES PARA LOS ESTUDIANTES	zonal	1	L 100,000					X	X			L 40,000	L 30,000	L 30,000
23	GESTIONAR SOLICITUD DE CÓDIGO PARA CENTRO DE SALUD	zonal	1	L -		X							L -	L -	L -
24	CHARLAS SOBRE LOS DAÑOS DEL CONSUMO DE ALCOHOL Y CAUS	zonal	1	L 25,000				X	X				L 10,000	L 7,500	L 7,500
25	CHARLAS DE CONCIENTIZACIÓN SOBRE ALCOHOLISMO	zonal	1	L 15,000				X	X				L 6,000	L 4,500	L 4,500

26	FOMENTAR EL HÁBITO DE LA DENUNCIA	zonal	1	L -				X	X				L -	L -	L -
27	SOLICITAR CAPACITACION SOBRE LOS DERECHOS DE LOS NIÑOS	1	1	L 40,000					X	X			L 16,000	L 12,000	L 12,000
28	BRINDAR CHARLAS SOBRE LAS CONCECUENCIAS DEL CONSUMO I	1	1	L 40,000				X	X				L 16,000	L 12,000	L 12,000
29	BRINDAR CAPACITACIONES DE IGUALDAD DE GENERO	1	1	L 40,000				X	X				L 16,000	L 12,000	L 12,000
30	DENUNCIAR ANTES LAS AUTORIDADES TIPOS DE VIOLENCIAS	4	1	L -			X	X	X				L -	L -	L -
31	AYUDAS HUMANITARIAS A 3ER EDAD	4	1	L 100,000		X	X	X					L 40,000	L 30,000	L 30,000
32	CONSTRUCCIÓN DE UNA CANCHA DE USO MÚLTIPLE CEB DIOSNIS	intercomunitario	1	L 400,000					X	X	X		L 160,000	L 120,000	L 120,000
33	SOLICITUD DE PROGRAMAS DE ALFABETIZACIÓN	intercomunitario	1	L 100,000		X							L 40,000	L 30,000	L 30,000
34	GESTIONAR CHARLAS SOBRE HIGIENE	2	1	L 40,000			X						L 16,000	L 12,000	L 12,000
35	CULTIVAR HUERTOS FAMILIARES	2	1	L 200,000		X	X	X					L 80,000	L 60,000	L 60,000
36	CHARLAS DE PARTE DE PERSONAL DE SALUD PARA EVITAR EFERM	2	1	L 40,000				X	X				L 16,000	L 12,000	L 12,000
37	CAPACITACIÓN DE CONCIENTIZACIÓN SOBRE CONTROLES DE EMI	2	1	L 40,000				X	X				L 16,000	L 12,000	L 12,000
38	CONSTRUCCIÓN DE UN AUDITORIO PARA CEB DIONISIO DE HERRI	2	1	L 400,000			X	X					L 160,000	L 120,000	L 120,000
39	GESTIÓN DE BONOS ESTUDIANTILES	2	1	L 1,440,000				X	X	X	X		L 576,000	L 432,000	L 432,000
40	SOLICITUD DE UNA RUTINA CONSTANTE DE PARTE DE LA POLICIA	2	1	L -		X	X						L -	L -	L -
41	FOMENTAR EN LOS CENTROS EDUCATIVOS EL TEMA DE LA EDUCA	2	1	L -		X	X						L -	L -	L -
42	PROGRAMACIÓN DE VISITAS HUMANITARIAS A LA 3RA EDAD	2	1	L 60,000			X	X					L 24,000	L 18,000	L 18,000
43	IMPLEMENTAR RACIONES ALIMENTARIAS	1	1	L 500,000				X	X	X	X		L 200,000	L 150,000	L 150,000
44	GESTIONAR AREA RECREATIVA	1	1	L 3,000,000			X	X					L 1,200,000	L 900,000	L 900,000
45	BRINDAR CHARLA SOBRE LA PREVENCION DE EMBARAZOS EN JO	1	1	L 40,000				X	X				L 16,000	L 12,000	L 12,000
46	IMPLEMENTAR BONO AL ADULTO MAYOR	1	1	L 30,000				X	X				L 12,000	L 9,000	L 9,000
47	IMPLEMETAR CANASTA BASICA A 3ERA EDAD	1	1	L 200,000			X	X	X				L 80,000	L 60,000	L 60,000
48	REALIZAR CHARLAS DE COMO PREPARAR ALIMENTOS	1	1	L 40,000						X	X		L 16,000	L 12,000	L 12,000

Plan de Invercion Municipal Multicectotial Plurianual

Departamento: Lempira | Municipio: Santa Cruz | Zona #: BAJA | Fecha: 20/12/2023

PROGRAMA: DESARROLLO PRODUCTIVO

PRIORIDAD	NOMBRE DEL PROYECTO / SECTOR DE DESARROLLO	Aldea, Barrio, Caserios / Intercomunitario	Cantidad	Costo Total	AÑO EJECUCIÓN								Financiamiento		
					23	24	25	26	27	28	29	30	Local	Comunitario	Externo
1	PUBLICIDAD A LA CASCADA	2	1	L -		X							L -	L -	L -
2	APERTURA DE CARRETERA ACCESO A LAS CUEVAS	2	1	L 80,000			X	X					L 32,000	L 24,000	L 24,000
3	GESTIONAR INSUMOS AGRICOLAS PARA MEJORAR LA PRODUCCION	zonal	1	L 75,000		X	X						L 30,000	L 22,500	L 22,500
4	IMPLEMENTACION DE 30 HUERTOS FAMILIARES	zonal	30	L 9,000		X	X						L 3,600	L 2,700	L 2,700
5	CHARLAS DE AUTOESTIMA Y MOTIVACION	zonal	1	L 10,000		X	X						L 4,000	L 3,000	L 3,000
6	CAPACITACION PARA FOMENTAR LA PRODUCCION DE CAFÉ	zonal	1	L 5,000		X	X						L 2,000	L 1,500	L 1,500
7	PROGRAMAS DE ALFABETIZACION	zonal	1	L 60,000		X	X	X	X	X	X		L 24,000	L 18,000	L 18,000
8	TALLERES DE EMPRENDIMIENTOS	zonal	1	L 10,000		X	X						L 4,000	L 3,000	L 3,000
9	ORGANIZACIÓN COMUNITARIA PARA DARLE MANTENIMIENTO AL RIO COTO	1	1	L 100,000		X	X	X					L 40,000	L 30,000	L 30,000
10	IMPLEMENTACIÓN DE TALLERES DE EMPRENDIMIENTO	zonal	1	L 250,000		X	X						L 100,000	L 75,000	L 75,000
11	VENDER COMIDAS TIPICAS EN SEMANA SANTA	zonal	1	L 60,000			X	X					L 24,000	L 18,000	L 18,000
12	GESTIÓN DE PROVISIONES A PERSONAS NECESITADAS	2	1	L 100,000		X	X						L 40,000	L 30,000	L 30,000
13	GESTIÓNAR IMPLEMENTACIÓN DE UNA MICRO EMPRESA	2	1	L 150,000			X	X					L 60,000	L 45,000	L 45,000
14	APERTURA DE CARRETERA HACIA LA CASCADA	2	1	L 40,000			X	X	X				L 16,000	L 12,000	L 12,000
15	CONSTRUCCION DEL MIRADOR	2	1	L 50,000				X	X				L 20,000	L 15,000	L 15,000
16	CAPACITACIONES EN EL TEMA DE AGROECOLOGIA	zonal	1	L 10,000			X	X					L 4,000	L 3,000	L 3,000
17	IMPLEMENTACION PLAN DE SOSTENIBILIDAD	zonal	1	L 10,000			X	X					L 4,000	L 3,000	L 3,000
18	CAPACITACIONES SOBRE ADMINISTRACION DE FONDOS PERSONALES	zonal	1	L 5,000			X	X					L 2,000	L 1,500	L 1,500
19	SOLICITAR CAPACITACIONES SOBRE ADMINISTRACIÓN FINANCIERA	zonal	1	L 50,000			X						L 20,000	L 15,000	L 15,000
20	CHARLAS DE INSENTIVACIÓN	2	1	L 64,800			X	X					L 25,920	L 19,440	L 19,440
21	GESTIÓN DE CAPACITACIONES SOBRE TÉCNICAS DE AGRICULTURA	2	1	L 20,000			X	X					L 8,000	L 6,000	L 6,000
22	GESTION PARA LA DONACION DE UNA DESGRANADORA DE MAIZ	2	1	L 100,000				X	X				L 40,000	L 30,000	L 30,000
23	GESTIÓN DE CAPITAL SEMILLA	2	1	L 500,000		X	X	X	X				L 200,000	L 150,000	L 150,000
24	GESTIÓN DE FERTILIZANTES	2	1	L 250,000					X	X	X		L 100,000	L 75,000	L 75,000
25	GESTIÓN DE CILOS O GRANEROS	2	1	L 700,000				X	X				L 280,000	L 210,000	L 210,000
26	DAR PUBLICIDAD AL PUENTE DEL DUENDE	2	2	L -			X	X					L -	L -	L -
27	CAPACITACIÓN DE AUTOESTIMA	1	1	L 40,000			X	X					L 16,000	L 12,000	L 12,000
28	SOLICITAR DONACION DE FERTILIZANTES	1	1	L 30,000						X	X		L 12,000	L 9,000	L 9,000
29	GESTIÓN DE CAPACITACIONES SOBRE TÉCNICAS DE AGRICULTURA	1	1	L -					X	X	X		L -	L -	L -
30	REALIZAR SENDERO DE ACCESO AL CERRO SAN MANUEL	1	1	L -			X	X	X				L -	L -	L -

Plan de Invercion Municipal Multicectotial Plurianual

Departamento: Lempira | Municipio: Santa Cruz | Zona #: BAJA | Fecha: 20/12/2023

PROGRAMA: DESARROLLO AMBIENTAL

PRIORIDAD	NOMBRE DEL PROYECTO / SECTOR DE DESARROLLO	Aldea, Barrio, Caserios / Intercomunitario	Cantidad	Costo Total	AÑO EJECUCIÓN								Financiamiento		
					23	24	25	26	27	28	29	30	Local	Comunitario	Externo
1	REFORESTACION	zonal	1	L 30,000		X							L 12,000	L 9,000	L 9,000
2	CHARLAS EDUCATIVAS SOBRE CONTAMINACION DEL AGUA	zonal	1	L 12,000		X	X						L 4,800	L 3,600	L 3,600
3	CAMPAÑAS DE REFORESTACIÓN	zonal	1	L -		X							L -	L -	L -
4	CAMPAÑAS DE LIMPIEZA EN LAS CALLES	zonal	1	L -		X	X	X	X	X	X		L -	L -	L -
5	GESTIÓN DE DONACIÓN DE UNA PURIFICADORA DE AGUA	2	1	L 500,000						X	X		L 200,000	L 150,000	L 150,000
6	DIVISION Y DECLARACION DE TIERRAS EN LA MUNICIPALIDAD	zonal	1	L -		X	X	X					L -	L -	L -
7	SOLICITAR DOMINIOS PLENOS	zonal	1	L 150,000		X	X	X					L 60,000	L 45,000	L 45,000
8	IMPLEMENTACION DE VIVEROS CON PLANTAS ADECUADAS A LA ZONA	zonal	1	L 30,000			X						L 12,000	L 9,000	L 9,000
9	SOLICITAR CUMPLIMIENTO DE LEY DE PROTECCIÓN AL MEDIO AMBIENTE	zonal	1	L -				X					L -	L -	L -
10	CHARLAS DE MANEJO DE ANIMALES DOMESTICOS	zonal	1	L -		X	X						L -	L -	L -
11	PROYECTO DE PILAS	zonal	1	L 60,000			X	X					L 24,000	L 18,000	L 18,000
12	PROYECTO DE LETRINAS EN 52 VIVIENDAS	zonal	52	L 100,000			X	X	X				L 40,000	L 30,000	L 30,000
13	HACER CUMPLIR LAS LEYES PARA PROTECCION DE LA VIDA SILVESTRE	zonal	1	L -				X					L -	L -	L -
14	DELIMITAR ENTRE JOCOMICO Y CACAHUATAL	2	1	L -		X							L -	L -	L -
15	DELIMITAR Y LEGALIZAR FUENTE DE AGUA	zonal	1	L 40,000		X	X						L 16,000	L 12,000	L 12,000
16	SOLICITAR DONACION DE PREDIOS PARA CULTIVAR	zonal	1	L -			X	X					L -	L -	L -
17	CONSTRUCCIÓN DE 94 LETRINAS	zonal	94	L 678,666					X	X	X		L 271,466	L 203,600	L 203,600
18	CONSTRUCCIÓN DE 80 PILAS	zonal	80	L 375,000					X	X	X		L 150,000	L 112,500	L 112,500
19	ROTULAR DESVIO A COMUNIDADES	4	1	L 40,000		X	X						L 16,000	L 12,000	L 12,000
20	REUBICAR CASAS QUE ESTAN CERCA DEL RIO Y ZONAS DE DERRUMBES	4	1	L 150,000				X	X				L 60,000	L 45,000	L 45,000
21	DELIMITACIÓN DE TERRENOS	2	1	L -			X	X					L -	L -	L -
22	DELIMITAR Y ROTULAR ASTILLERO ENTRE LA CUCHILLA Y EL PILON	2	1	L 10,000			X						L 4,000	L 3,000	L 3,000
23	CREMATORIO COMUNITARIO	2	1	L 100,000					X	X			L 40,000	L 30,000	L 30,000
24	ROTULAR VIAS PRIMARIAS, SECUNDARIAS Y TERCIARIAS	2	1	L 100,000			X	X					L 40,000	L 30,000	L 30,000
25	DELIMITAR ZONA DE ASTILLERO	2	1	L -					X				L -	L -	L -

26	CREAR UN COMITÉ DE PROTECCIÓN DE ANIMALES EN PELIGRO DE EXTINSIÓN	2	1	L	-					X				L	-	L	-	L	-
27	SOLICITUD DE PREDIOS DE TIERRA	1	1	L	-				X					L	-	L	-	L	-
28	MANTENIMIENTO DE LA TIERRA PARA COSECHAS	1	1	L	15,000		X	X	X	X	X	X		L	6,000	L	4,500	L	4,500
29	ROTULAR VIAS DE COMUNICACIÓN	1	1	L	800					X				L	320	L	240	L	240
30	PROYECTO DE LETRINAS PARA 10 VIVIENDAS	1	10	L	80,000			X	X					L	32,000	L	24,000	L	24,000
31	PROYECTO DE PILAS PARA 10 VIVIENDAS	1	10	L	80,000			X	X					L	32,000	L	24,000	L	24,000
32	PROYECTO DE BASUREROS	1	1	L	-		X	X						L	-	L	-	L	-

1.1. Plan de Inversión Municipal Anual (PIMA)

Plan de inversión anual para el año siguiente, aprobado por la Corporación Municipal, y de los cuales hay proyectos incluidos en el presupuesto para ese año y otros proyectos que serán gestionados externamente.

N° de Proyecto	Nombre del Proyecto	Ubicación Exacta del Proyecto	Presupuesto Aprobado
		Rural	
		Aldea / Caserio	
2	4	6	7
1	ACTIVIDADES EXCLUSIVAS A LA NIÑEZ, ADOLESCENCIA Y JUVENTUD	PAJAPAS, LOMA LIMPIA, SAN PEDRO, SANTA ROSA, CANDELARIA	150,000.00
			150,000.00
1	SUBSIDIO AL SECTOR EDUCACION	PAJAPAS, LOMA LIMPIA, SAN PEDRO, SANTA ROSA, CANDELARIA	600,000.00
2	CONSTRUCCION DE UN AULA ESCOLAR	CACAHUATAL, CANDELARITA	500,000.00
3	CONTRAPARTE MUNICIPAL PARA CERCA PERIMETRAL ESCUELA MODESTO RODAS ALVARADO	SAN ANTONIO, SANTA ROSA	100,000.00
			1,200,000.00
1	SUBSIDIO AL SECTOR SALUD	PAJAPAS, LOMA LIMPIA, SAN PEDRO, SANTA ROSA, CANDELARIA	400,000.00
2	CONTRAPARTE MUNICIPAL REMODELACION Y AMPLIACION DEL CIS SANTA CRUZ		100,000.00
			500,000.00
1	CONTRAPARTE MUNICIPAL AL PROYECTO DE AGUA LINDEROS-LOMA LIMPIA	LOMA LIMPIA	600,000.00
2	CONTRAPARTE MUNICIPAL AL PROYECTO DE AGUA ALDEA SAN PEDRO	SAN PEDRO	100,000.00
2	CONTRAPARTE MUNICIPAL AL PROYECTO DE ALCANTARILLADO SANITARIO		700,000.00
			1,400,000.00
1	ELECTRIFICACION	CANDELARIA	1,555,000.00
			1,555,000.00

1	MEJORAMIENTO DE VIVIENDAS A FAMILIAS DE POBREZA EXTREMA	PAJAPAS, LOMA LIMPIA, SAN PEDRO, SANTA ROSA, CANDELARIA	208,979.90
2	CONTRAPARTE MUNICIPAL EN CONVENIO CON CEPUDO PARA CONSTRUCCION DE VIVIENDAS EN ALDEA LOMA LIMPIA	LOMA LIMPIA	1,200,000.00
			1,408,979.90
1	PAGO DE TECNICO DE SEGURIDAD ALIMENTARIA (UMSAN)	PAJAPAS, LOMA LIMPIA, SAN PEDRO, SANTA ROSA, CANDELARIA	108,000.00
2	ALIMENTACION ESCOLAR	PAJAPAS, LOMA LIMPIA, SAN PEDRO, SANTA ROSA, CANDELARIA	300,000.00
			408,000.00
1	FONDOS PARA SEGUIMIENTO DEL VIVERO MUNICIPAL (TECNICO)		96,000.00
2	FONDOS EN CONVENIO SUPRAMUNICIPAL "SALVEMOS CAMAPARA"	SAN PEDRO	100,000.00
3	FONDOS PARA RECOLECCION DE BASURA/CENTRO DE ACOPIO		100,000.00
			296,000.00
1	CAPACITACIONES/CHARLAS SOBRE VIOLENCIA DOMESTICA EN COORDINACION CON LA RED MUNICIPAL	LOMA LIMPIA, PAJAPAS, SAN PEDRITO, SANTA ROSA, CANDELARIA Y SANTA CRUZ CENTRO	100,000.00
2	SEGUIMIENTO A DENUNCIAS EN COORDINACION CON POLICIA NACIONAL, JUZGADO DE PAZ Y DIRECCION DE JUSTICIA	LOMA LIMPIA, PAJAPAS, SAN PEDRITO, SANTA ROSA, CANDELARIA Y SANTA CRUZ CENTRO	97,656.58
			197,656.58
1	FERTILIZANTES E INSUMOS A GRUPOS ORGANIZADOS DEDICADOS AL RUBRO DE AGRICULTURA	LOMA LIMPIA, PAJAPAS, SAN PEDRITO, SANTA ROSA Y CANDELARIA	100,000.00
2	COMPRA DE UTENSILIOS PARA GRUPOS FUNCIONALES DEDICADOS A RUBROS DE; PANADERIA, VENTA DE TAMALES, ETC.)	LOMA LIMPIA, PAJAPAS, SAN PEDRITO, SANTA ROSA, CANDELARIA	20,000.00
3	DOTACION DE INSUMOS A GRUPOS ORGANIZADOS DE APICULTURA	SANTA LUCIA	10,000.00
4	COMPRA DE HERRAMIENTAS PARA SEGUIMIENTO A RUBROS DE: VENTA DE MAIZ Y FRIJOL	LOMA LIMPIA #1 Y #2, CANDELARIA, JOCOMICO, SAN JOSE Y SANTA ROSITA	20,000.00

5	CONTRAPARTE PARA CONSTRUCCION DE 20 PILAS A MUJERES DE ESCASOS RECURSOS	LOMA LIMPIA, PAJAPAS, SAN PEDRITO, SANTA ROSA, CANDELARIA	80,000.00
6	APOYO A MUJERES CON FONDOS ECONOMICOS O MATERIALES PARA CUBRIR DIVERSAS NECESIDADES QUE LO AMERITEN EN BASE A SOLICITUDES PRESENTADAS	LOMA LIMPIA, PAJAPAS, SAN PEDRITO, SANTA ROSA, CANDELARIA	66,484.85
			296,484.85
1	CABILDO ABIERTO		15,000.00
2	ASAMBLEA DE MUJERES		30,000.00
3	INCENTIVO A GRUPOS ORGANIZADOS (TAZA O CAMISETA)	LOMA LIMPIA, PAJAPAS, SAN PEDRITO, SANTA ROSA, CANDELARIA	30,000.00
4	REUNIONES MENSUALES CON LA JUNTA DIRECTIVA DE LA RED		23,828.28
			98,828.28
1	APOYO A MUJERES EN ESTADO DE PARTO CON FONDOS ECONOMICOS	LOMA LIMPIA, PAJAPAS, SAN PEDRITO, SANTA ROSA, CANDELARIA	28,800.00
2	APOYAR EN LA MOVILIZACION DE LABORATORIO PARA CIRCULOS DE MUJERES EMBARAZADAS (CONTROL Y EXAMENES)		18,000.00
3	APOYAR EN LA MOVILIZACION DE EMBARAZAS AL CIS SANTA CRUZ DE LA COMUNIDAD DE CANDELARIA (DIFICIL ACCESO Y DISTANCIA)	CANDELARIA A SANTA CRUZ CENTRO Y VICEVERSA	18,000.00
4	APOYAR A CIRCULOS DE MUJERES EMBARAZADAS CON ALIMENTACION		20,000.00
5	APOYO A MUJERES CON TRANSPORTE EN CASOS DE EMERGENCIA		24,000.00
6	APOYO CON FONDOS ECONOMICOS A MUJERES PARA PREVENCION (CITOLOGIAS) Y TRATAMIENTO CON PROBLEMAS DE CANCER (NIC-I,II,III)	LOMA LIMPIA, PAJAPAS, SAN PEDRITO, SANTA ROSA Y CANDELARIA	40,000.00
7	APOYO CON FONDOS ECONOMICOS A MUJERES DE ESCASOS RECURSOS PARA GASTOS MEDICOS EN DIVERSOS PROBLEMAS DE SALUD	LOMA LIMPIA, PAJAPAS, SAN PEDRITO, SANTA ROSA Y CANDELARIA	48,856.57
			197,656.57

1	APOYO A MUJERES DE ESCASOS RECURSOS CON FONDOS ECONOMICOS PARA CONTINUAR CON EL ESTUDIO	LOMA LIMPIA, PAJAPAS, SAN PEDRITO, SANTA ROSA, CANDELARIA	42,028.28
2	CONTRAPARTE MUNICIPAL PARA MADRES EDUCADORAS EN TEMATICA EDUCACION INICIAL CON LA INSTITUCION CONEANFO	LOMA LIMPIA, PAJAPAS, SAN PEDRITO, SANTA ROSA Y CANDELARIA	32,800.00
3	CONTRAPARTE PARA EL PROGRAMA NACIONAL DE ALFABETIZACION YO SI PUEDO	LOMA LIMPIA, PAJAPAS, SAN PEDRITO, SANTA ROSA Y CANDELARIA	24,000.00
			98,828.28
1	CAPACITACION SOBRE ARBOLES FRUTALES Y PLANTAS ORNAMENTALES	LOMA LIMPIA, PAJAPAS, SAN PEDRITO, SANTA ROSA Y CANDELARIA	33,678.28
2	CONTRAPARTE MUNICIPAL PARA MADRES EDUCADORAS EN TEMATICA TALLERES DE AGROECOLOGIA CON LA INSTITUCION CONEANFO	LOMA LIMPIA, PAJAPAS, SAN PEDRITO, SANTA ROSA Y CANDELARIA	65,150.00
			98,828.28
1	MEJORAMIENTO DEL PARQUE MUNICIPAL		200,000.00
2	PAVIMENTACION CON CONCRETO CICLOPEO DE CALLE, (FRENTE AL CIS Y COSTADO OESTE)		750,000.00
3	PAVIMENTACION CON CONCRETO CICLOPEO DE CALLE DE PUENTE LA BATALLA AL CRUCE DE CEMENTERIOS		610,000.00
4	PAVIMENTACION CON CONCRETO CICLOPEO DE CALLE ESQUINA SUR DEL SALON MUNICIPAL HASTA CASA DE GRUPO ORGANIZADO LAS ESTRELLAS		90,514.91
			1,650,514.91
1	ACTIVIDADES PARA FOMENTAR EL DEPORTE	PAJAPAS, LOMA LIMPIA, SAN PEDRO, SANTA ROSA, CANDELARIA	100,000.00
			0.00
			100,000.00
1	ACTIVIDADES PARA FOMENTAR Y RESCATAR LA CULTURA	PAJAPAS, LOMA LIMPIA, SAN PEDRO, SANTA ROSA, CANDELARIA	300,000.00
2	APOYO A IGLESIAS	PAJAPAS, LOMA LIMPIA, SAN PEDRO, SANTA ROSA, CANDELARIA	150,000.00
			450,000.00

1	REMODELACION DE EDIFICIO MUNICIPAL		1,000,000.00
			1,000,000.00
1	TRANSFERENCIAS PARA PARTICIPACION CIUDADANA	PAJAPAS, LOMA LIMPIA, SAN PEDRO, SANTA ROSA, CANDELARIA	307,131.37
2	FONDOS PARA COMITE DE TRANSPARENCIA Y COMISIONADO MUNICIPAL	PAJAPAS, LOMA LIMPIA, SAN PEDRO, SANTA ROSA, CANDELARIA	30,000.00
3	AYUDAS SOCIALES A PERSONAS	PAJAPAS, LOMA LIMPIA, SAN PEDRO, SANTA ROSA, CANDELARIA	269,485.09
			606,616.46
1	TRANSFERENCIAS PARA SEGURIDAD CIUDADANA	PAJAPAS, LOMA LIMPIA, SAN PEDRO, SANTA ROSA, CANDELARIA	50,000.00
2	FONDOS PARA MANTENIMIENTO DE PARQUE CENTRAL Y PARQUE INFANTIL VIDA MEJOR (TECNICO)		96,000.00
			146,000.00
1	CONFORMACION Y BALASTREO DEL CAMPO DE LOMA LIMPIA HACIA CASERIO MEYANGUEL	MEYANGUEL/LOMA LIMPIA	950,000.00
2	CONFORMACION Y BALASTREO CARRETERA ALDEA SAN PEDRO	SAN PEDRO	550,000.00
3	CONFORMACION Y BALASTREO PARCIAL DE CALLES EN EL CASCO URBANO/SANTA CRUZ		150,000.00
			1,650,000.00
1	APOYO AL PEQUE?O PRODUCTOR CON FERTILIZANTES (ABONO)	PAJAPAS, LOMA LIMPIA, SAN PEDRO, SANTA ROSA, CANDELARIA	370,137.20
			370,137.20
1	CONFORMACION DE CARRETERA	ALDEA CANDELARIA	150,000.00
2	CONFORMACION CARRETERA	ALDEA PAJAPAS	100,000.00
3	REHABILITACION Y BALASTADO DE CARRETERA DEL RANCHO SANTA CRUZ A GUALMAGA ERANDIQUE, LEMPIRA	RANCHO SANTA CRUZ A GUALMAGA ERANDIQUE, LEMPIRA	400,000.00
4	CONSTRUCCION DE VADO	CASERIO ARADITAS/CASCO URBANO	250,000.00
5	CONSTRUCCION DE VADO	CASERIO SAN SEBASTIANCITO/CASCO URBANO	250,000.00

			0.00
			1,150,000.00
	ADQUISICION DE EQUIPO/MOBILIARIO DE OFICINA		28,221.59
			0.00
			28,221.59
1	CUOTA AL TRIBUNAL SUPERIOR DE CUENTAS 1%		197,656.57
2	CUOTA A LA ASOCIACION DE MUNICIPIOS DE HONDURAS (AMHON)		7,303.05
3	CUOTA A LAS MANCOMUNIDADES MANCURISJ Y CAFEG		960,000.00
			1,164,959.62
TOTAL			**16,222,712.52**

I. Organización para la gestión del plan

1.1. Organización social comunitaria

Organizaciones de Base Comunitarias:

Dentro del municipio se cuentan con diversas estructuras organizativas a nivel social como ser patronatos, Codecos (Comité de Desarrollo Comunitario), Junta de Agua, Asociación de Padres de Familia, Grupos de Mujeres Organizadas, Cajas Rurales Aeco (Asociación de Educación Comunitario), Comité de Transparencia, Comisionado Municipal, Mesa de Seguridad Ciudadana para mencionar algunas formas de organización que fortalecen la estructura de gestión del PDM.

Capacidades instaladas como resultado del Proceso:

A nivel comunitario se fortalecieron las organizaciones de base comunitarias en el tema de planificación comunitaria de igual forma se estructuraron asambleas zonales que serán los encargados de dar el seguimiento a la ejecución de las actividades del plan

Como primera instancia para el cumplimiento del plan se cuenta con una estructura Municipal con voluntad política en la asignación de fondos para el cumplimiento del mismo en función de garantizar un estado de confianza a la cooperación externa que será necesaria para dar cumplimiento a los programas articulados por la Municipalidad con base en la Planificación.

1.2. Organización Municipal/ESTRUCTURA MUNICIPAL

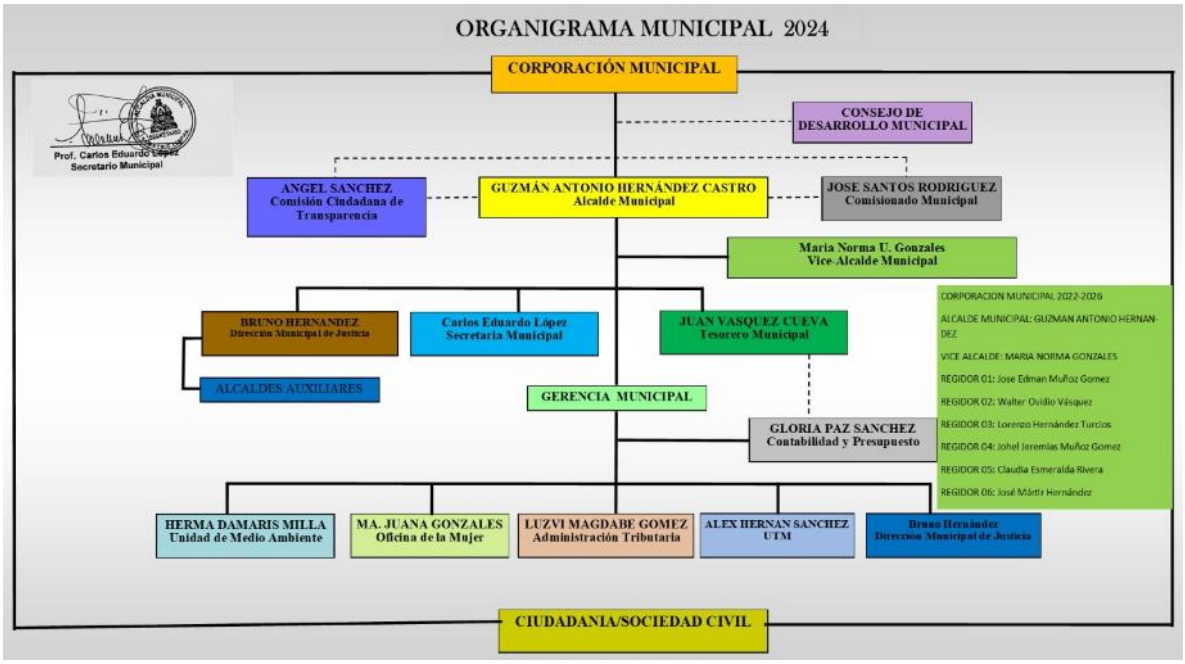

1.3. Papel institucional

En el siguiente cuadro se desglosa el funcionamiento que las instituciones tendrán para la ejecución del plan y que grado de incidencia y colaboración generarán para fortalecimiento del proceso de desarrollo de proyectos:

Cooperante	Aporte	Beneficio
Word Visión	Asistencia Técnica y Financiera	Implementación de proyectos y fortalecimiento de las capacidades técnicas
JICA	Asistencia Técnica en la etapa de ciclo de Proyecto	Eficiencia del los procesos consiguientes al PDM
MANCURISJ	Asistencia Técnica, Gestión de recursos	Seguimiento al proceso de PDM en su etapa de ciclo de Proyecto

1.4. Gestión de recursos

La función operativa y manejo de los recursos en la gestión del plan se realizará en los diferentes niveles; Local, Nacional y con la Cooperación Internacional con los que se tienen propuestas, perfiles de proyectos en gestión. Además, un factor clave y fundamental es que se han concertado convenios y contratos de diferentes proyectos y programas ejecutados en el Municipio con resultados satisfactorios y existe voluntad política del Gobierno Local y de las instituciones en cooperar y apoyar los procesos de desarrollo en el Municipio.

Los recursos gestionados serán administrados en algunos casos directamente por la municipalidad a través de la tesorería municipal, en otros casos serán canalizados por la municipalidad y trasferidos a las organizaciones comunitarias según políticas y procesos administrativos Ley de Municipalidades y de la cooperación, estas organizaciones comunitarias rendirán cuentas a la municipalidad de la inversión desarrollada. Además, harán apertura de cuenta de cheques, llevarán sistemas administrativos contables básicos, elaboración de informes (mensuales, semestrales), para su reporte a la Municipalidad.

1.5. Plan de comunicación

Plan Mínimo de Comunicación para preparar los Planes de Desarrollo

Municipal

A fin de que la población, instituciones públicas y privadas, proyectos de desarrollo y demás actores de la sociedad civil, vinculados al proceso de desarrollo del territorio del municipio estén debidamente informados, sobre los objetivos, alcances y avances en la elaboración del Plan de Desarrollo Municipal, se preparó un plan mínimo de comunicación con los propósitos siguientes:

Objetivos General:

Incentivar el compromiso de la población, instituciones y organizaciones de la sociedad civil en la preparación del PDM.

Objetivos Específicos:

Divulgar los objetivos y avances del proceso de formulación del plan.

2. Lograr el involucramiento de las autoridades, organizaciones y los líderes de las comunidades en la Preparación del plan.

3. Socializar las acciones y resultados obtenidos.

El primer objetivo está orientados a difundir la preparación del plan, y los resultados que se vayan alcanzando, a nivel general con la sociedad civil organizada y no organizada a través de spots radiales, afiches, trifolios, jornadas presenciales, foros radiales y asambleas públicas y el segundo objetivo a difundir los alcances del plan con las Corporaciones Municipales y líderes comunitarios mediante la implementación de jornadas de inducción y capacitación.

Complementariamente el tercer objetivo pretende dar a conocer los resultados finales en la preparación de los planes mediante el montaje de eventos de socialización para ser presentados a las organizaciones comunitarias, instituciones públicas y privadas, cooperantes y proyectos de desarrollo que se ejecutan dentro del área de intervención del municipio y del teritorio.

Objetivos	Descripción	Unidad de Medida / Cantidad	Fecha Inicio	Fecha Término	Responsable	Costo Lps.
1. Divulgar los objetivos y avances del proceso de formulación del plan	-Trifolios	Unidad/ 2000				4,000.00
	Socialización a corporaciones Municipales	Unidad 6 por Municipio				0.00
	-Foro Presencial Interinstitucional	Unidad/1. Uno Por Mancomunidad				10,000.00
2. Lograr el involucramiento de las autoridades, organizaciones y los líderes de las comunidades en la preparación del Plan.	-Inducción a las Corporaciones	Reuniones				0,00
	-Visitas a organizaciones claves del municipio	Visitas / varias				1,500.00
	Nota líder e instituciones para motivarlo a la participación PDM	Notas /				1,500.00
3. Socializar las acciones y resultados obtenidos	Jornada con las Corporaciones Municipales	Jornadas / 6				30,000.00
	Jornadas con Instituciones					
	Cabildos Abiertos de aprobación	Cabildos/ 6				15,000.00
Total						62,000.00

1.6. Viabilidad

La presente Administración del gobierno local es determinante en la gestión de fondos para la realización de los proyectos Municipales, y será prioritario para este nuevo sistema de planificación la búsqueda de recursos, para darle respuesta a los diferentes proyectos.

Las Alianzas estratégicas con las diferentes instituciones que tienen presencia en nuestro Municipio, da la oportunidad de prestar un servicio de asesoría en las comunidades, más los técnicos de las diferentes dependencias de la Municipalidad, que realizan sus funciones de forma técnica, nos da tener la certeza de un buen trabajo en apoyo al Plan de Desarrollo Municipal.

1.7. Limitantes y riesgos

Las políticas públicas Gubernamentales seguirán siendo el mayor obstáculo para la implementación de proyectos, ya que la politización es muy evidente en nuestro Municipio, y cada vez se incrementa poniendo de relieve el paternalismo; el retraso de las transferencias lo mismo provoca un estancamiento, por lo tanto, se convierte en un desafío.

II. Costos y financiamiento

2.1. Costos

El costo total del PDM- OT haciende a la cantidad de **L177,741,866.00** que contempla la inversión operativa para la implementación del Plan.

2.2. Financiamiento

Para la eficiente administración y cumplimiento del plan se conformaron tres programas Municipales que condensan los proyectos generados de la plataforma comunitaria y concertados financieramente en el PIMP basado en la necesidad Municipal categorizando las ideas en bloques de proyectos en las temáticas de desarrollo como ser Social, Productivas e Infraestructura así como las proyecciones estratégicas asignado un costo total a cada programa que consolida el costo de las ideas de proyecto programadas en el PIMP así mismo se distribuye el financiamiento en Local y cooperación Externa

PIMMP ESTRATEGICO

Lineas Estrategicas/Otros Planes	No. de proyectos	Costo Total	Financiamiento	
			Local	Externo
Plan Estrategico	331	L. 148986,525.00	L. 74493,262.50	L. 74493,262.50

ZONA ALTA

COSTOS Y FINANCIAMIENTO DEL PDM				
Departamento:	LEMPIRA	Municipio:	SANTA CRUZ	
Proyección de Costos PDM:	**L 100,700,300.00**			

Descripción del Programa	N° de proyectos	Costo Total	Local	Externo
Programa de Desarrollo Social	142	L 31,589,400.00	L 22,112,580.00	L 9,476,820.00
Programa de Desarrollo Productivo	83	L 6,129,900.00	L 4,290,930.00	L 1,838,970.00
Programa de Desarrollo Ambiental y OT	95	L 14,773,000.00	L 10,341,100.00	L 4,431,900.00
Programa de Infraestructura	84	L 48,208,000.00	L 33,745,600.00	L 14,462,400.00
Otros Programas	0	L -	L -	L -
TOTAL	**404**	**L 100,700,300.00**	**L 70,490,210.00**	**L 30,210,090.00**

ZONA MEDIA

COSTOS Y FINANCIAMIENTO DEL PDM			
Departamento:	Lempira	Municipio:	Santa Cruz
Proyección de Costos PDM:	**L 40,496,800.00**		

Descripción del Programa	N° de proyectos	Costo Total	Local	Externo
Programa de Desarrollo Social	69	L 9,520,000.00	L 6,664,000.00	L 2,856,000.00
Programa de Desarrollo Productivo	55	L 4,176,000.00	L 2,923,200.00	L 1,252,800.00
Programa de Desarrollo Ambiental y OT	59	L 6,883,000.00	L 4,818,100.00	L 2,064,900.00
Programa de Infraestructura	40	L 19,917,800.00	L 13,942,460.00	L 5,975,340.00
Otros Programas	0	L -	L -	L -
TOTAL	**223**	**L 40,496,800.00**	**L 28,347,760.00**	**L 12,149,040.00**

ZONA BAJA

COSTOS Y FINANCIAMIENTO DEL PDM			
Departamento:	Lempira	Municipio:	Santa Cruz
Proyección de Costos PDM:	**L 36,544,766.00**		

Descripción del Programa	N° de proyectos	Costo Total	Local	Externo
Programa de Desarrollo Social	48	L 12,775,000.00	L 8,942,500.00	L 3,832,500.00
Programa de Desarrollo Productivo	32	L 2,778,800.00	L 1,945,160.00	L 833,640.00
Programa de Desarrollo Ambiental y OT	35	L 2,551,466.00	L 1,786,026.20	L 765,439.80
Programa de Infraestructura	30	L 18,439,500.00	L 12,907,650.00	L 5,531,850.00
Otros Programas	0	L -	L -	L -
TOTAL	**145**	**L 36,544,766.00**	**L 25,581,336.20**	**L 10,963,429.80**

III. Seguimiento y evaluación

3.1. Seguimiento

Ahora que el municipio cuenta con un plan de Desarrollo Municipal en acorde con las políticas de Planificación, inicia un gran reto para las autoridades municipales presentes y futuras en hacer realidad cada uno de los sueños o ideas de proyecto presentadas por la población, este instrumento de planificación será la guía fundamental en la gestión de los proyectos, y son los perfiles de proyectos y los expedientes técnicos de los mismos la base para negociar el financiamiento para su ejecución. La unidad técnica municipal con el apoyo de la municipalidad y fuerzas vivas puede organizar un mercado de proyectos consistente en la negociación para lograr el apoyo técnico y financiero de los proyectos lo cual puede hacerlo de la siguiente manera:

Elabora un consolidado que contenta la descripción breve de los proyectos, población beneficiada, costo estimado, etc.

Prepara mapas, fotografías y otro material útil para representar mejor los proyectos.

Elabora un mural en el cual se identifiquen la ubicación y el tipo de proyecto.

Convocar por escrito a los representantes locales, las instituciones, ONG, y la cooperación internacional.

Preparar CD que contengan los proyectos priorizados y su estudio de factibilidad y ser distribuidos en las fuentes de financiamiento.

Enlistar a todas las instituciones posibles de cooperación para mantener una comunicación constante y poder negociar los proyectos.

Monitoreo periódico

La planificación es un proceso de ciclos cortos y es dinámica en todas sus fases, por lo que la unidad técnica municipal y gobierno local debe organizar y monitorear cada una de las ideas de proyecto priorizadas por la población para asegurar su cumplimiento en la ejecución.

La unidad técnica debe medir el impacto del plan estratégico municipal PEDM de

manera periódica para motivar a la población de la importancia que representa su participación activa en el mismo.

Implementación y seguimiento

El éxito en el desarrollo del plan estratégico va estar contenido en la participación activa de la población y en la voluntad política de quienes ostentan los puestos en la toma de decisiones para ello se recomiendan algunos pasos:

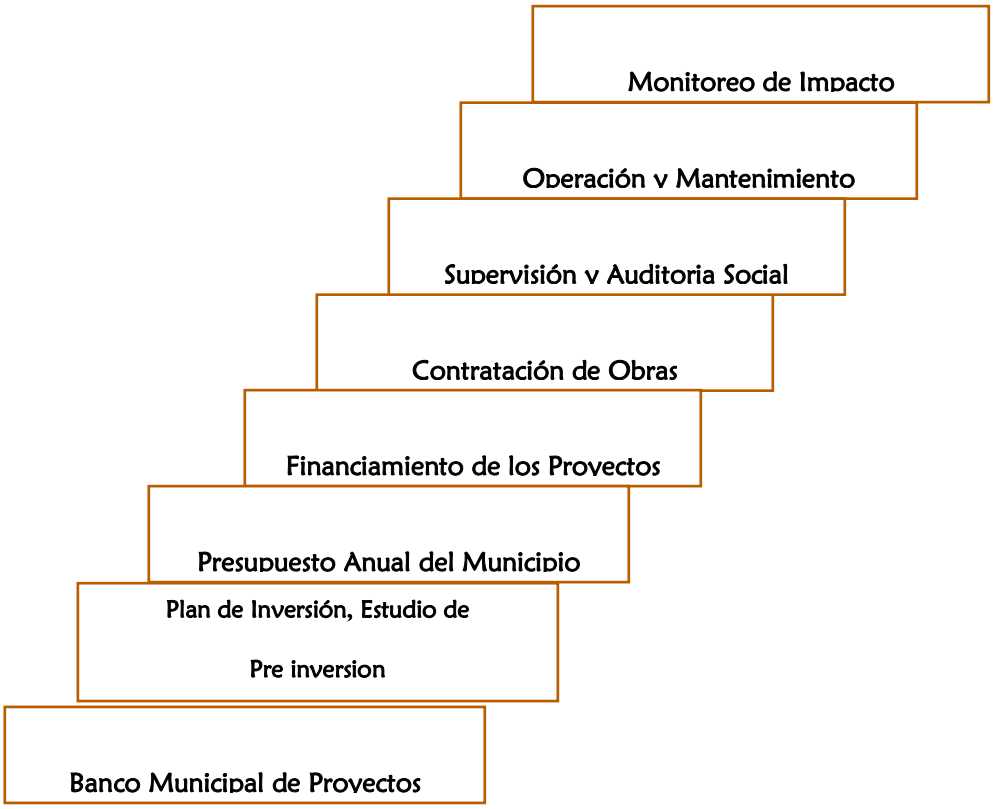

3.2. Evaluación

La evaluación del plan dependerá de diversos factores y metodologías que se desarrollaran en tiempo de acuerdo a la distribución presentada en el siguiente cuadro:

Actividad	Periodo	Metodología	Encargado	Supuestos
Evaluación de Planes Comunitarios	Cada 3 meses	Reuniones comunitarias	UTM,	Se cotara con la participación de líderes comunitarios
Evaluación de Planes Zonales	Cada 6 Meses	Reunión de Consejo Zonal		

LIDERES INVOLUCRADOS EN EL PROCESO DEL ESTUDIO SOCIO ECONOMICO

Item	Comunidad	Nombre de Líder	Cargo Comunitario	Nombre del apoyo Comunitario
1	El Carrizal	Jorge Rivera	Codeco	Promoción
2	El Palomar	Juan Alberto Gonzales	Líder comunitario	Promocion y Levantamiento
3	Tambla	Ana Maribel Hernandez	Lider Comunitaria	Promocion y preparacion de material
4	Meyanguel	Marcos Perez Sanchez	Lider Comunitario	Promocion y Levantamiento
5	Linderos	Ana Hernandez	Socia de Grupo de Mujeres	Promocion
6	Loma Limpia	Maria Rosa Perez	Social de Grupo de Mujeres	
7	San Isidro	Martir Hernandez Lopez	Regidor Municipal	Promocion y Presupuesto
8	San Pedro	Adan Lopez Hernandez	Lider Comunitario	Promocion y Levantamiento
9	Tejeras	Argelia Pineda	Socia de Grupo de Mujeres	Promocion
10	Santa Lucia	Dario Sanchez	Codeco	Promocion
11	San Antonio	Fatima Rodriguez		Promocion y Levantamiento
12	Santa Cruz	Gloria Paz Sanchez	Sociedad Civil	Promocion y Levantamiento
13	Santa Cruz	Norma Gonzales	Vicealcaldesa	Promocion y Levantamiento
14	El Rancho	Albina Vasquez		Promocion
15	Santa Rosa	Yester Miguel Sanchez		Promocion y Levantamiento
16	Arenales	Bertalicia Gonzales	Socia de Grupo de Mujeres	Promocion
17	San Jose	Martir Diaz	Codeco	Promocion
18	Candelaria	Carlos Eduardo Lopez	Lider comunitario	Promocion y preparacion de material
19	Cacahuatal	Rene Hernandez	Codeco	Promocion

6. CONCLUSIONES

Para el desarrollo y ejecución de la I Fase ¨Levantamiento de Linea Base¨, se toma a bien incluir la propuesta de trabajo asociada, donde los actores principales dentro del proceso son cooperantes, que poseen una visión compartida en pro del desarrollo de los Municipios.

Se involucra la participación ciudadana, para el levantamiento de línea base en cada uno de los barrios, aldeas, caseríos y/o comunidades.

Se instalaron las capacidades en la gestión de inversión Mancomunada para el desarrollo local del Municipio.

Co-responsabilidad y confianzas fortalecidas entre; Gobierno Local, Mancomunidad MANCURISJ, y Cooperantes Nacionales e Internacionales.

7. BIOGRAFÌA

Sr. Minoru Arimoto y Sr. Ramón Antonio Torres. (2012). Presentación ¨Fortalecimiento de las Capacidades Locales¨. Tegucigalpa D.C.

Sr. Jorge Armando Calix H. (2005). Guía Metodológica: Construcción de Indicadores Socioeconómicos de Línea Base a nivel Comunitario y de Municipio. Tegucigalpa D.C. Lithoprint.

Sr. Jorge Armando Calix H. (2010).Material e Instrumento para la Elaboración de los PDC. Tegucigalpa D.C. Lithoprint.

Informe socioeconómico MANCURISJ. (2015). Santa Cruz, Lempira

8. ANEXOS

ANEXO #2 FOTOGRAFIAS DE LA ETAPA LINEA BASE

Socialización en cada reunión con participación ciudadana sobre la Etapa de Linea Base

Elaboración de Croquis y listado de Jefes de Hogares por comunidad

Inducción a Técnicos para el levantamiento de Boletas en cada Vivienda

Simbologia
Casa
Escuela
Rio
Carretera.
Comunidad de Tambla

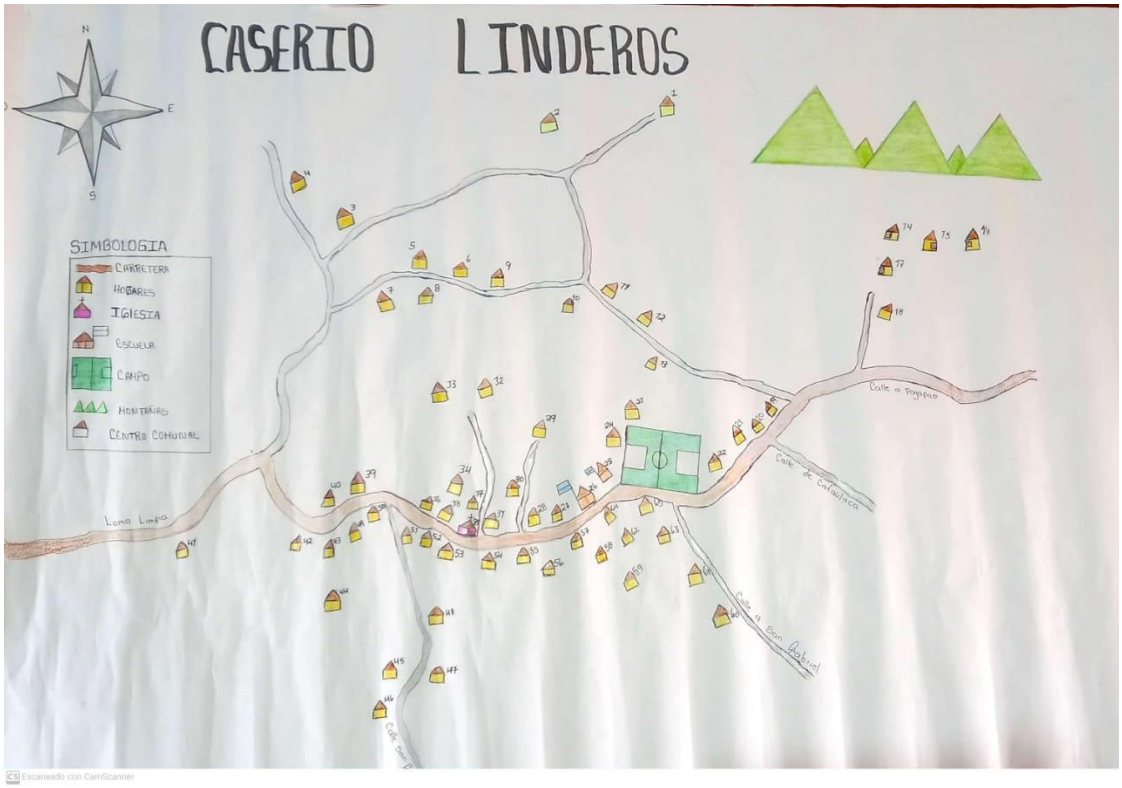
CASERIO LINDEROS
SIMBOLOGIA
CARRETERA
HOGARES
IGLESIA
ESCUELA
CAMPO
MONTAÑAS
CENTRO COMUNAL
Loma Limpia
Calle a Pagapao
Calle de Cataluca
Calle a San Gabriel

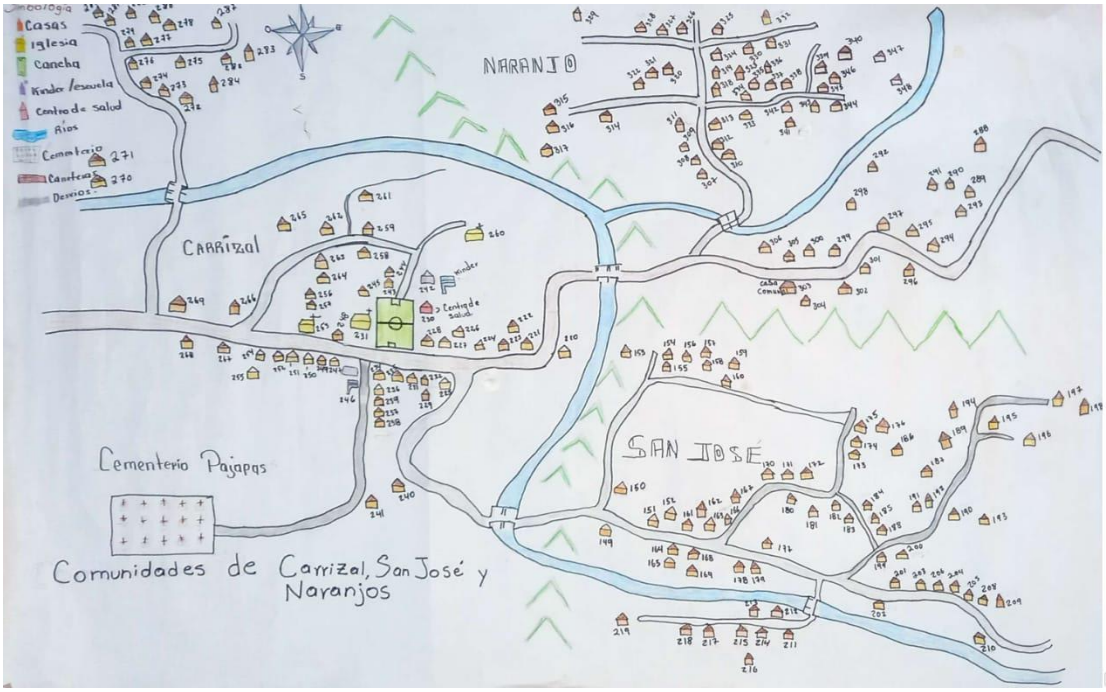

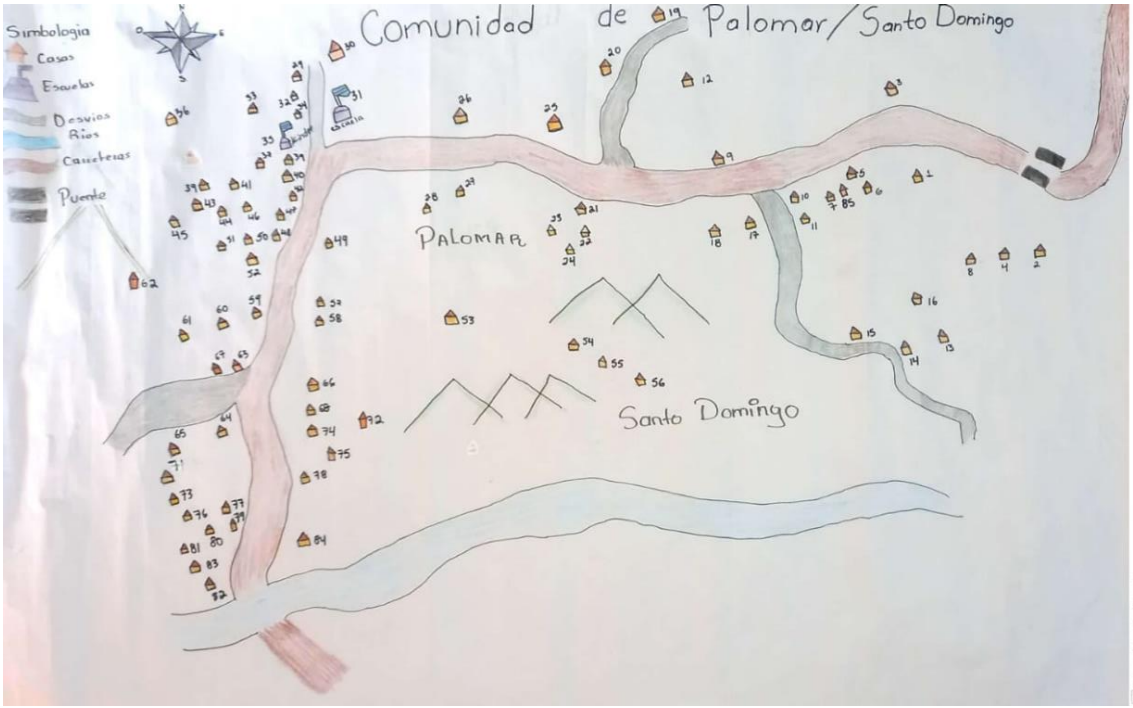

Croquis elaborados por Líderes Comunitarios

Preparación de Material y equipo técnico de campo

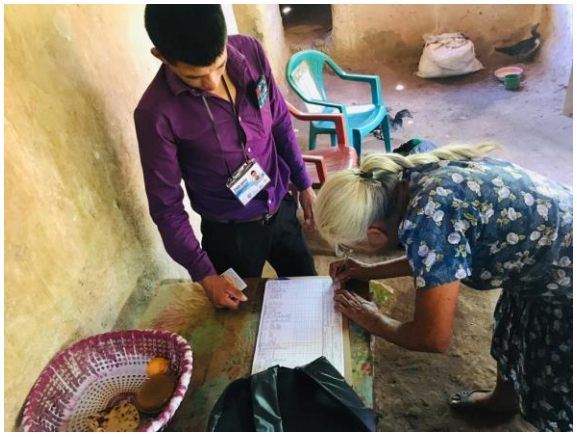

Levantamiento de Boletas

Revisión de Boletas por los técnicos municipales

Digitación de Boletas ya Levantadas

FOTOGRAFIAS DE ETAPA PLANES COMUNITARIOS (PDC)

Comunidad de Candelaria

Comunidad de Loma Limpia

Asistencia de los Líderes comunitarios para Levantamiento de los Planes

ANEXO #3 CERTIFICACIONES

Municipalidad de Santa Cruz Lempira

HONDURAS

CERTIFICACION

El Suscrito Secretario de la municipalidad de Santa Cruz, departamento de Lempira en uso de las facultades que la ley le confiere por medio de la presente **CERTIFICA** que en el libro de actas y acuerdos municipales que esta corporación lleva del año 2021-2022 se encuentra escrito al punto de acta que literal mente dice: **ACTA NUMERO 476.** Sesión ordinaria que celebra la Honorable Corporación Municipal del municipio de Santa Cruz departamento de Lempira, hoy día lunes 03 de Julio del año 2023, siendo las 4:00PM, en la cual se contó con la presencia de la vicealcaldesa María Norma Urbelia Gonzales, quien presidio la sesión en ausencia del alcalde y con presencia de los siguientes regidores municipales: regidor No.1 José Edman Muñoz Gómez, regidor No.3 Lorenzo Hernández Turcios, regidora No.5 Claudia Esmeralda Rivera Herrera y regidor No.6 José Mártir Hernández López, en ausencia de los regidores: Walter Ovidio Rodríguez Vásquez y Johel Jeremías Muñoz Gómez. Ante la presencia del Secretario Municipal Carlos Eduardo López López quien da fe y autoriza. Se desarrolló la siguiente agenda: 1...2...3...4...5...6...7...8...9...**13**...11...12...13...14...15. Se evacua el punto número **13** que literalmente dice: Acuerdos y Compromisos. **La Honorable Corporación en Pleno Acuerdan Aprobar Presupuesto por Lps. 170,000.00 para Gasto de Etapa de Línea Base. 16.** No habiendo más que tratar se cerró la sesión y se firmó el acta para más legalidad de la misma. Firma y sello de la vicealcaldesa María Norma Urbelia Gonzales, regidor No.1 José Edman Muñoz Gómez, regidor No.3 Lorenzo Hernández Turcios, regidora No.5 Claudia Esmeralda Rivera Herrera y regidor No.6 José Mártir Hernández López. Firma y sello de Carlos Eduardo López secretario municipal, Santa Cruz Lempira 07 de agosto del año 2023.

********ES CONFORME A SU ORIGINAL*******

ALCALDIA MUNICIPAL Secretario Santa Cruz Lempira

Prof. Carlos Eduardo López
Secretario Municipal
Cel. 9708-9389

munisantacruzlempira@hotmail.com Teléfono: (504) 9898-4030

Municipalidad de Santa Cruz Lempira

CERTIFICACION

El Suscrito Secretario de la municipalidad de Santa Cruz, departamento de Lempira en uso de las facultades que la ley le confiere por medio de la presente **CERTIFICA** que en el libro de actas y acuerdos municipales que esta corporación lleva del año 2023-2024 se encuentra escrito al punto de acta que literal mente dice: **ACTA NUMERO 486:** Sesión Ordinaria que celebró la Honorable Corporación Municipal de de Santa Cruz, Lempira, hoy día miércoles 15 de noviembre del año 2023, siendo las 4:00PM. Estando presente el alcalde municipal en compañía de su vicealcaldesa y con asistencia de los siguientes regidores municipales: regidor No.1 José Edman Muñoz Gómez, Regidora No.5 Claudia Esmeralda Rivera Herrera y Regidor No.6 José Mártir Hernández López, en ausencia del Regidor No.2 Walter Ovidio Vásquez Rodríguez , Regidor No.3 Lorenzo Hernández Turcios y Regidor No.4 Johel Jeremias Muñoz Gómez, ante la presencia del secretario municipal Prof. Carlos Eduardo López quien da fe y autoriza. Se desarrolló la siguiente agenda: 1...2...3...4...5...6...7...8...9...10...11...**12**...13. Se evacúa el punto número **12** que literalmente dice: ACUIERDOS Y COMPROMISOS**: La Honorable Corporación Municipal en Pleno da por Aprobado el Informe y Estudio Socio- económico de Línea Base para la actualización del Plan de Desarrollo Municipal (PDM), con enfoque en ordenamiento territorial del año 2023. 13.** No habiendo más que tratar se cerró la sesión y se firmó el acta para más legalidad de la misma. Firma y sello del alcalde municipal , vicealcaldesa municipal, regidor No.1 José Edman Muñoz Gómez, regidora No.5 Claudia Esmeralda Rivera Herrera y regidor No.6 José Mártir Hernández López. Firma y sello de Prof. Carlos Eduardo López secretario municipal, Santa Cruz Lempira 09 de febrero del año 2024.

********ES CONFORME A SU ORIGINAL*******

ALCALDIA MUNICIPAL SECRETARIO STA CRUZ, LEMPIRA

Prof. Carlos Eduardo López
Secretario Municipal
9708-9389

munisantacruzlempira@hotmail.com Teléfono: (504) 9898-4030

Municipalidad de Santa Cruz Lempira

HONDURAS

CERTIFICACION

El Suscrito Secretario de la municipalidad de Santa Cruz, departamento de Lempira en uso de las facultades que la ley le confiere por medio de la presente **CERTIFICA** que en el libro de actas y acuerdos municipales que esta corporación lleva del año 2023-2024 se encuentra escrito al punto de acta que literal mente dice: **ACTA NUMERO 489:** Sesión Ordinaria que celebró la Honorable Corporación Municipal del municipio de Santa Cruz, departamento de Lempira, hoy día lunes 18 diciembre del año 2023, siendo las 4:00PM. Se conto con la presencia del señor alcalde municipal Guzman Antonio Hernández Castro acompañado de la vicealcaldesa Lic. María Norma Urbelia Gonzales, con presencia de los siguientes regidores municipales: regidor No.1 José Edman Muñoz Gómez, Regidora No.5 Claudia Esmeralda Rivera Herrera y Regidor No.6 José Mártir Hernández López y con ausencia de los siguientes regidores: Regidor No.2 Walter Ovidio Vásquez Rodríguez , Regidor No.3 Lorenzo Hernández Turcios y Regidor No.4 Johel Jeremias Muñoz Gómez, ante la presencia del secretario municipal Prof. Carlos Eduardo López quien da fe y autoriza. Se desarrolló la siguiente agenda: 1...2...3...4...5...6...7...8...9...10...11...**12**...13...14...15. Se evacúa el punto número **12** que literalmente dice: APROBACION DEL PLAN DE DESARROLLO MUNICIPAL(PDM)**. La Honorable Corporación Municipal en Pleno da por Aprobado el Plan de Desarrollo Municipal (PDM) 2024-2030, de igual forma los 18 Planes de Desarrollo Comunitarios del municipio de Santa Cruz, Lempira. 15.** No habiendo más que tratar se cerró la sesión y se firmó el acta para más legalidad de la misma. Firma y sello del señor alcalde municipal Guzman Antonio Hernández Castro, vicealcaldesa Lic. María Norma Urbelia Gonzales, Regidor No.1 José Edman Muñoz Gómez, Regidora No.5 Claudia Esmeralda Rivera Herrera y Regidor No.6 José Mártir Hernández López. Firma y sello de Prof. Carlos Eduardo López secretario municipal, Santa Cruz Lempira 19 de febrero del año 2024.

**********ES CONFORME A SU ORIGINAL**********

ALCALDIA MUNICIPAL SECRETARIO SANTA CRUZ LEMPIRA

Prof. Carlos Eduardo López
Secretario Municipal
Cel. 9708-9389

munisantacruzlempira@hotmail.com Teléfono: (504) 9898-4030

ANEXO #4 PLANES DE TRABAJO, MAPA ZONAL, ETC.

8.4.1 Plan de Trabajo

MUNICIPIO: Santa Cruz, Lempira Año 2023

MANCOMUNIDAD: MANCURISJ

COOPERANTES: SDHJGD/JICA-FOCAL 4 Y WORLD VISION

PLAN DE TRABAJO Y PRESUPUESTO PARA ELABORACIÓN PARTICIPATIVA DE INDICADORES																					
ITEM	Descripción de fases y actividades	Material y/o recurso	Compromiso	Responsable	Programación																
					Mes 1 Marzo	Mes 2 abril				Mes 3 Mayo				Mes 4 Junio				Asignación de fondos MANCURISJ Lps.	Asignación de fondos Municipalidad Lps.	Total Lps.
					Semana 4	Semana 1	Semana 2	Semana 3	Semana 4	Semana 1	Semana 2	Semana 3	Semana 4	Semana 1	Semana 2	Semana 3	Semana 4			
I. Diseño y Organización																					
1	Concertación de boleta con el Alcalde y Corporacion Municipal para levantamiento de la información	Boleta aprobada	Socializacion de Boleta con el Alcalde Municipal	Adan Lopez, Gloria Sanchez y Norma Gonzales		3												0.00	0.00	0.00
2	Preparación de material para capacitación a líderes/tecnicos comunitarios	Papel Bon, Marcadores, Lapices grafito y tinta, Borradores, Saca huevo Maskintape, Data Show y Computadora	Material para formacion de lideres en 3 jornadas de capacitacion	Adan Lopez, Gloria Sanchez y Norma Gonzales	27 al 31	3 y 4												0.00	10,000.00	10,000.00
3	Identificación y concertación de apoyo con instituciones de desarrollo que brindan servicios en el municipio	Listado	Indentificar Instituciones para coordinacion	Adan Lopez, Gloria Sanchez y Norma Gonzales	27 al 31													0.00	0.00	0.00
4	Logistica (Traslado de encuestadores yTecnicos supervisores)	Carros y Motos	Movilizacion del Recurso humano	Alcalde Municipal					24 al 28	01 al 05	8 al 12	15 al 19	22 al 31	1 al 09				0.00	30,000.00	30,000.00

II. Promoción e inducción																				
1	Concertación del proceso con El Alcalde (Corporación Municipal)	Recurso Humano	informar a la corporacion municipal del proceso y asi mismo el compromiso que asumiran como corporacion en el proceso de sistema.	Adan Lopez, Gloria Sanchez y Norma Gonzales		3												0.00	0.00	0
2	Selección de líderes comunitarios y Corporativos con disponibilidad y perfil para participar del proceso de levantamiento y supervisión	Listado	Selecciónar Lideres comunitarios	Adan Lopez, Gloria Sanchez y Norma Gonzales	27 al 31													0.00	0.00	0
3	Realización talleres de capacitación y concertación de compromisos con líderes comunitarios/Tecnicos, responsables del levantamiento.	Logistica (Manuales, fichas)	Talleres Realizados	Adan Lopez, Gloria Sanchez y Norma Gonzales				17 al 21										0.00	10,000.00	10,000.

Actividades por etapas	Unidad de Medida	Programación		Responsable
		Fecha Inicio	Fecha Término	
I. ETAPA PREPARATORIA				
1. Conformación de Comunidades (Línea Base-Reportes)	Cuadro - listado	03/07/2023	07/07/2023	Técnico PDM y Vicealcaldesa Municipal
2. Zonificación del Municipio	Comunidades	03/07/2023	07/07/2023	Técnico PDM y Vicealcaldesa Municipal
3. Selección y capacitación del equipo coordinador	Listado	10/07/2023	14/07/2023	Técnico PDM y Vicealcaldesa Municipal
4. Selección y capacitación de líderes comunitarios (Apoyo)	Listado	10/07/2023	14/07/2023	Técnico PDM y Vicealcaldesa Municipal
5. Elaboración del Plan de trabajo	Plan	17/07/2023	17/07/2023	Técnico PDM y Vicealcaldesa Municipal
6. Preparación de materiales	Materiales	18/07/2023	31/07/2023	Técnico PDM, Vicealcaldesa y equipo de apoyo
7. Participar en reuniones de monitoreo y seguimiento	Jornada	01/07/2023	20/12/2023	Técnico PDM, Vicealcaldesa y equipo de apoyo

II. ETAPA DE FORMULACION				
1. Asambleas comunitarias para la Formulación de los PDC	Listados	01/08/2023	30/09/2023	Técnico PDM, Vicealcaldesa y equipo de apoyo
2. Validación de PDC aspectos mínimos a considerar .	Supervisor	02/10/2023	20/10/2023	Técnico PDM, Vicealcaldesa y equipo de apoyo
3. Elección de representantes para los planes zonales, territoriales PZT (2 por comunidad)	Listado	23/10/2023	31/10/2023	Técnico PDM y Vicealcaldesa Municipal
III. ETAPA DE CONSOLIDACION				
1. Consolidación de costos y financiamiento para cada PDC	Técnicos	01/11/2023	15/11/2023	Técnico PDM, Vicealcaldesa y equipo de apoyo
2. Redacción mínima de los documentos (Formato Word)	Técnicos	16/11/2023	30/11/2023	Técnico PDM, Vicealcaldesa y equipo de apoyo
3. Consolidación de evidencias y anexos por PDC	Técnicos	16/11/2023	30/11/2023	Técnico PDM
IV. SEGUIMIENTO Y EVALUACION				

1. Impresión de PDC,s (Final) CC. Municipalidad, comunidad y Mancomunidad.	Técnicos	04/12/2023	10/12/2023	Técnico PDM
2. Asamblea para entrega y socialización del Rol en gestión del PDC-EMV-PZT (Zonal o municipal)	Técnicos-Lideres	11/12/2023	15/12/2023	Técnico PDM, Vicealcaldesa y equipo de apoyo
3. PDC Entregado (Firma de líderes de patronatos que recibieron)	Acta de entrega	01/02/2024	29/02/2024	Corporación Municipal.

8.4.2. Mapa zonal

No	Zona 1 Alta	Zona 2 Media	Zona 3 Baja
1	EL CARRIZAL	SAN ANTONIO	CACAHUATAL
2	TAMBLA	SANTA LUCIA	CANDELARIA
3	EL PALOMAR	SANTA ROSA	SAN JOSE
4	LINDEROS	ARENALES	
5	MEYANGUEL	SANTA CRUZ	
6	LOMA LIMPIA		
7	SAN ISIDRO		
8	SAN PEDRO		
9	TEJERAS		
10	EL RANCHO		