



# Agricultura y Ganadería

Gobierno de la República

## Informe Mensual, Avance Físico y Financiero de los Programas y Proyectos de la SAG

**Abril, 2024**

Unidad de Planeamiento y  
Evaluación de la Gestión

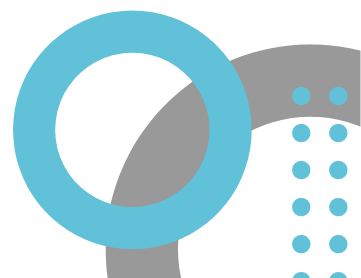

## Índice

<b>PRESENTACIÓN .....</b>	<b>3</b>
<b>GESTIÓN DE LA SECRETARÍA DE AGRICULTURA Y GANADERÍA .....</b>	<b>4</b>
<b>ÁMBITO DEL ACCIONAR DE LA SAG .....</b>	<b>6</b>
<b>RESUMEN EJECUTIVO .....</b>	<b>7</b>
<b>1. ANÁLISIS DE LA EJECUCIÓN FINANCIERA .....</b>	<b>8</b>
<b>2. PROGRAMA NACIONAL DE AGRICULTURA BAJO RIEGO (PRONAGRI) – 11.00 .....</b>	<b>8</b>
<b>3. PROGRAMA NACIONAL DE PESCA Y FOMENTO A LA ACUICULTURA -13.00 .....</b>	<b>10</b>
<b>5. SERVICIO DE INFORMACIÓN AGRÍCOLA (INFOAGRO) – 17.00 .....</b>	<b>16</b>
<b>6. PROYECTO INTEGRAL DE DESARROLLO RURAL Y PRODUCTIVIDAD (PROOCCIDENTE) - 22.14 .....</b>	<b>17</b>
<b>7. PROYECTO INTEGRANDO LA INNOVACIÓN PARA LA COMPETITIVIDAD RURAL EN HONDURAS (COMRURAL II) – 22.15.....</b>	<b>17</b>
<b>8. PROYECTO INTEGRANDO LA INNOVACIÓN PARA LA COMPETITIVIDAD RURAL EN HONDURAS (COMRURAL III) – 22.16.....</b>	<b>18</b>
<b>9. UNIDAD TÉCNICA DE SEGURIDAD ALIMENTARIA Y NUTRICIONAL 23.00.....</b>	<b>19</b>
<b>10. BONO CAFETALERO PARA LA FERTILIZACIÓN EN APOYO A PEQUEÑOS Y MEDIANOS PRODUCTORES – 23.00-002.....</b>	<b>20</b>
<b>11. PROYECTO DE SEGURIDAD HÍDRICA EN EL CORREDOR SECO DE HONDURAS – 23.01...21</b>	
<b>12. PROYECTO DE ABASTECIMIENTO DE AGUA URBANA – 23.02.....</b>	<b>22</b>
<b>13. ALIANZA PARA CORREDOR SECO (USAID-GAFSP) (PROSASUR) – 23.03 .....</b>	<b>22</b>

## **Presentación**

En cumplimiento a las normas establecidas en las Disposiciones Generales del Presupuesto vigentes, la Secretaría de Agricultura y Ganadería (SAG), tiene a bien presentar el Informe de Avance Físico y Financiero de los Programas, Proyectos y Servicios adscritos a SAG, correspondiente al mes de abril del año 2024.

La SAG, cumple con un rol normador y coordinador en el Sector Agroalimentario, implementando los lineamientos de política establecidos en el Plan Operativo y Presupuesto 2024, Plan de Gobierno para Refundar Honduras 2022-2026 y las prioridades definidas en el Plan de Nación, como requisito para el cumplimiento del Decreto No. 286-2009, correspondiente a la Ley para el establecimiento de una Visión de País; además de las áreas programáticas de la Estrategia para la Reducción de la Pobreza (ERP); disposiciones que han sido adoptadas por la SAG, en la planificación operativa y presupuestaria de corto y mediano plazo con el propósito de promover el bienestar de la población rural y contribuir al alcance de reducción de la Pobreza en Honduras.

Este informe tiene como propósito suministrar información oportuna, que facilite la toma de decisiones por parte de las autoridades superiores de la SAG, así como mostrar la transparencia de las acciones ejecutadas en el sector, en relación al manejo de los fondos, tanto nacionales como externos, además de mostrar los impactos socio-económicos que se están generando con la implementación de las políticas del sector agroalimentario en el área rural a través de los logros obtenidos por los Programas, Proyectos y Servicios.

  
**Glenda Mendoza Padilla**  
Directora Interina UPEG

## Gestión de la Secretaría de Agricultura y Ganadería

La SAG, fue creada mediante Decreto Legislativo número 218-96 de fecha 17 de enero de 1996, de conformidad a lo establecido en la Ley de Modernización y Desarrollo del Sector Agrícola.

### **Misión:**

Somos la institución del Estado que rectora, formula, coordina, ejecuta y evalúa las políticas del sector agroalimentario; para impulsar mediante alianzas público-privadas el fortalecimiento de encadenamientos productivos y la inversión en agro negocios, la exportación de productos agroalimentarios, la innovación, desarrollo y transferencia de tecnología, el mejoramiento y certificación de la infraestructura productiva; generando las condiciones para el desarrollo de los actores del sector con igualdad, y equidad de género, contribuyendo a mejorar la seguridad alimentaria y las oportunidades de generación de ingresos de la población.

### **Visión:**

Ser la institución líder de las políticas públicas del sector agroalimentario y medio rural, que presta bienes y servicios de calidad de manera competitiva y eficiente, que contribuye a mejorar la disponibilidad de alimentos y la exportación de productos agroalimentarios, la diversificación mediante encadenamientos productivos bajo un enfoque de desarrollo y ordenamiento territorial, adaptación a los efectos del cambio climático, sustentabilidad ambiental con participación comunitaria y equidad de género, en coordinación con el sector privado, la generación de empleo y el desarrollo productivo del país.

### **Objetivos Estratégicos:**

1. Incrementar la producción del sector agroalimentario para contribuir a la disponibilidad de alimentos y la exportación de productos agroalimentarios.
2. Diversificar la oferta de los productos agroalimentarios de acuerdo con las diferentes condiciones agroclimáticas y oportunidades de mercado, para la generación de divisas.
3. Fortalecer el Liderazgo Institucional de la SAG en su Rol de Ente Rector del Sector Agroalimentario y el Medio Rural.

### **Funciones de la SAG:**

- a. La formulación, coordinación, ejecución y evaluación de las políticas relacionadas con la producción, conservación, financiamiento a los productores y comercialización de productos agroalimentarios y de materias primas de origen agropecuario, así como de los derivados de las actividades de pesca, acuicultura, avicultura y apicultura y la modernización de estas actividades, incluyendo:

- La formulación, ejecución y evaluación de programas de fomento y desarrollo de la producción y productividad y del desarrollo agrícola integral, teniendo en cuenta la vinculación del sector agrícola con los demás sectores de la economía nacional.
  - La formulación, ejecución y evaluación de programas orientados, a la producción, almacenamiento, conservación y comercialización interna y externa de productos agrícolas, ganaderos, avícolas, apícolas y pesqueros.
  - El desarrollo de un sistema permanente de información sobre precios y otras condiciones prevalecientes en los mercados internos y externo de granos básicos y de otros productos agrícolas.
  - La conducción de estudios en coordinación con el Instituto Hondureño de Mercadeo Agrícola, sobre la producción y consumo de granos básicos, orientados a la constitución de la reserva estratégica prevista en la Ley para la Modernización y el Desarrollo del Sector Agrícola.
  - La conducción de estudios, en coordinación con el Instituto Hondureño del Mercadeo Agrícola, para el desarrollo del sistema de banda de precios de productos básicos alimentarios, cuya importación esté sujeta a este sistema.
  - La regulación de la pesca industrial y artesanal, la determinación de épocas de veda y demás condiciones a que están sujetas estas actividades, de conformidad con la legislación sobre la materia.
  - La regulación de la acuicultura incluyendo la determinación de las condiciones a que está sujeta esta actividad.
  - La formulación, ejecución y evaluación de programas destinados a la promoción de la agroindustria y la agroexportación.
- b. El diseño, dirección, ejecución y evaluación de los programas de generación y transferencia de tecnología agropecuaria, incluyendo, entre otras, la asistencia técnica a la producción agrícola, ganadera, avícola, apícola, acuícola y silvícola, así como la pesca artesanal, la coordinación de estos programas con organismos públicos y privados de investigación científica y el fomento de la prestación de servicios por particulares.
- c. La formulación, ejecución y evaluación de programas agrícolas de riego y drenaje, incluyendo la gestión de los Distritos Nacionales de Riego.
- d. La organización y administración de los servicios de sanidad animal y vegetal, de conformidad con la legislación sobre la materia.
- e. La distribución y venta en la forma y condiciones que determinen las leyes de los insumos agrícolas que adquiera el Estado a cualquier título, coordinando estas actividades con el

Banco Nacional de Desarrollo Agrícola, la Secretaría de Industria y Comercio y demás autoridades competentes.

- f. El establecimiento de normas de calidad para la fabricación, producción, importación o comercialización de insumos agrícolas, incluyendo su registro, etiquetado y normas para su uso, de conformidad con la Ley Fito Zoosanitaria y demás legislación sobre la materia.
- g. La coordinación de las actividades relacionadas con la silvicultura observando la legislación forestal.
- h. La dirección superior de los servicios de agrometeorología.
- i. La promoción del crédito agrícola.
- j. La organización, dirección y coordinación, en su caso, de las actividades relacionadas con los centros de educación agrícola o forestal del Estado, en coordinación, cuando corresponda, con la Secretaría de Educación.

### **Ámbito del accionar de la SAG**

A Nivel Regional: La SAG, en cumplimiento con obligaciones internacionales es miembro de los siguientes Organismos Regionales: Consejo Agrícola Centroamericano (CAC), Consejo Regional de Agricultura Centroamericano (CORECA), Centro Agronómico Tropical de Investigación y Enseñanza (CATIE), el Instituto Interamericano de Cooperación para la Agricultura (IICA), Organización de las Naciones Unidas para la Alimentación y la Agricultura, conocida como FAO por sus siglas en inglés, Organización Latinoamericana de Desarrollo Pesquero (OLDEPESCA) y de la Convención sobre el Comercio Internacional de Especies Amenazadas de Fauna y Flora Silvestres (CITES).

A Nivel Sectorial: La SAG coordina los aspectos de políticas sectoriales que son ejecutadas por las instituciones que integran el Sector agroalimentario nacional, con énfasis en la tenencia de la tierra, el financiamiento rural, la comercialización, la silvicultura, la producción agropecuaria, el desarrollo rural y competitividad, así como la política institucional.

A Nivel Institucional: A nivel institucional la SAG ejecuta las políticas a través de las acciones realizadas por las direcciones generales, los programas, los servicios y los proyectos de desarrollo rural sostenible, competitividad y riego con una cobertura nacional.

## Resumen Ejecutivo

La Secretaría de Agricultura y Ganadería ejecuta 8 programas los cuales están orientados a la entrega de bienes y servicios a la población; de estos un programa de apoyo en la operatividad de los programas que generan valor público en la institución, además 2 programas que incluyen los proyectos de inversión y una de las prioridades del Plan de Gobierno 2022-2026 como ser la Seguridad Alimentaria y Nutricional.

Programa	No. Proyecto	Nombre del Proyecto
11	00	<b>Programa Nacional de Agricultura Bajo Rego (PRONAGRI)</b>
13	00	<b>Programa Nacional de Pesca y Fomento a la Acuicultura</b>
15	00	<b>Programa Nacional de Desarrollo Agroalimentario (PRONAGRO)</b>
17	00	<b>Servicio de Información Agrícola (INFOAGRO)</b>
22	00	<b>Programa Competitividad Rural</b>
22	13	Proyecto de Inclusión Económica y Social de Pequeños productores Rurales en la Región Noreste de Honduras (PROINORTE)
22	14	Proyecto Integral de Desarrollo Rural y Productividad (PROOCCIDENTE)
22	15	Proyecto Integrando la Innovación para la Competitividad Rural en Honduras (ComRural II)
22	16	Proyecto Integrando la Innovación para la Competitividad Rural en Honduras (ComRural III)
23	00	<b>Programa de Seguridad Alimentaria y Nutricional</b>
23	00-001	Dirección Técnica de Seguridad Alimentaria y Nutricional (UTSAN)
23	00-002	Bono Cafetalero para la Fertilización
23	00-003	Bono Tecnológico Productivo
23	00-004	Bono Ganadero
23	01	Proyecto de Seguridad Hídrica en el Corredor Seco de Honduras.
23	02	Proyecto de Abastecimiento de Agua Urbana
23	03	Proyecto Alianza Para Corredor Seco (USAID-GAFSP) (PROSASUR)

El financiamiento proviene de los organismos financiadores: Fondo Internacional de Desarrollo Agrícola (FIDA), Banco Interamericano de Desarrollo (BID), Fondo para la Promoción del Desarrollo (FONPRODE) bajo la Agencia Española de Cooperación Internacional para el Desarrollo (AECID), Banco Centroamericano de Integración Económica (BCIE), Fondo para el Desarrollo Internacional (OFID), y la Asociación Internacional de Fomento (AIF) / Banco Mundial (BM).

## 1. Análisis de la Ejecución Financiera

La SAG al 30 de abril del año 2024 muestra un presupuesto vigente de L.6,340,138,452.00 de los cuales se han ejecutado L. 702,298,910.72, del monto ejecutado corresponde L.303,448,560.05 a las Transferencias que se realizan al Sector Público, L.301,240,252.61 a los programas regulares y L. 97,610,098.06 a los proyectos de inversión pública.

Distribución del Presupuesto Ejecutado al 30 de abril 2024, Millones de L.

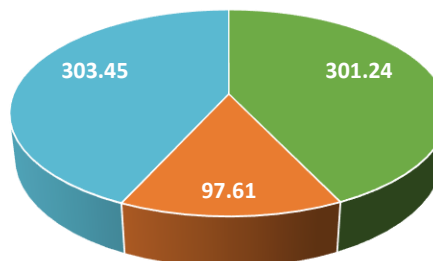

■ Programas Regulares ■ Proyectos ■ Transferencias al Sector Público

## 2. Programa Nacional de Agricultura Bajo Riego (PRONAGRI) – 11.00

El PRONAGRI es responsable de promover y apoyar el desarrollo y transformación del Sector Agrícola mediante el uso eficiente de los sistemas de riego existentes y la incorporación de nuevas áreas bajo riego, a través del estudio y construcción de proyectos de riego y drenaje, asegurar la diversificación y el incremento de la producción y la productividad agrícola.

### 1.1 Ejecución Física

#### Avance Físico del Plan Operativo Anual 2024

Descripción Producto Final	Avance Físico Acumulado al II Trimestre				Ejecución Abril
	Unidad de Medida	Programado Anual	Ejecución Acumulada	% de Ejecución	
Nuevas hectáreas de tierra agrícola con acceso a microriego intrafinca en parcelas de pequeños productores y productoras	Hectárea	705	163	23%	-
Inventario de producción agrícola por rubros de las parcelas de los productores y productoras en los distritos de riego con acceso al mercado local y nacional	Reporte	4	1	25%	-
Capacitación brindada en temas como: uso eficiente de agua, ambiente y gestión de riesgo, uso de suelo, pruebas en los laboratorios entre otros, a estudiantes de la academia y productores(as)	Capacitación	63	16	25%	9
Capacitación brindada a productores y productoras para la sensibilización en el enfoque de género.	Capacitación	19	5	26%	1

Fuente SIAFI



Descripción Producto Intermedio	Avance Físico Acumulado al II Trimestre				Ejecución Abril
	Unidad de Medida	Programado Anual	Ejecución Acumulada	% de Ejecución	
<b>A/O- 02: Gestión de Distritos de Riego</b>					
Inventario de nueva área de tierra agrícola con acceso a riego en parcelas de productores y productoras.	Porcentaje	100	10	10%	-
Recopilación de información de datos de volumen de producción por rubro en los distritos de riego.	Informe	4	1	25%	-
<b>A/O-03: Capacitación y Asistencia Técnica en Agricultura Irrigada</b>					
Lotes demostrativos para el establecimiento de cultivos tradicionales.	Lote Demostrativo	12	4	33%	2
Asistencias técnicas brindadas.	Asistencia Técnica	64	27	42%	6

<b>A/O-04: Gestión de Áreas para Riego</b>					
Kit de sistema de micro riego (tubería, accesorios, cinta de goteo, filtro) instalado en hectáreas de tierra agrícola	Kit de Riego	705	163	23%	-
Diseño y presupuesto de sistema de riego elaborado.	Diseño	12	3	25%	-
<b>A/O-05: Fomento de la Equidad e Igualdad de Género en las Actividades de Riego y Drenaje</b>					
Plan de capacitación Elaborado	Plan	4	1	25%	-

Fuente: SIAFI

### Descripción de los logros:

Beneficiados 228 productores (146 hombres y 82 mujeres) a través de los servicios siguientes:

- Brindadas 6 asistencias técnicas a 29 productores (25 hombres y 4 mujeres) en la regional de Nacaome y técnicos a nivel central en temas de: manejo de sistemas de riego y fertiirrigación en cultivos de plátano y maíz, supervisión para establecimiento de lotes demostrativos, supervisión de sistemas de riego por goteo instalados, diseño de sistema de riego.
- Impartidas 9 capacitaciones a 168 productores y estudiantes (101 hombres y 67 mujeres) a través del Departamento de Desarrollo de Tecnología de Riego y Drenaje (DDTRD), regional de Nacaome y en el distrito de riego de San Juan de Flores en los temas de: análisis de granulometría, compactación e infiltración (laboratorio de suelos), instalación y manejo de sistemas de riego por goteo de ultra baja presión y siembra de sandía para exportación.

- Capacitaciones en temas de género, inclusión, sensibilización y fortalecimiento organizacional, Impartida a la asociación de regantes el distrito de riego de Oropolí, con la participación de 29 productores (19 hombres y 10 mujeres).
- Establecidos 2 nuevos lotes demostrativos de cultivo de frijol en Ojojona F.M. de 2 productores (1 hombre y 1 mujer).

### 3. Programa Nacional de Pesca y Fomento a la Acuicultura -13.00

El programa tiene el objetivo de fortalecer el ejercicio de responsabilidad del estado en la actividad pesquera, marítima y de aguas interiores y en la acuicultura, en sus diferentes etapas, captura, cultivo, industrialización, almacenamiento, transporte y comercialización interna y externa, y mediante la investigación multidisciplinaria con el propósito de conocer la real disponibilidad de los recursos para promover su explotación sostenida y obtener de los mismos los mejores beneficios desde el punto de vista económico y social, de acuerdo a la potencialidad que ofrecen los recursos y las condiciones económicas y sociales del país.

#### 3.1 Ejecución Física

##### Avance Físico del Plan Operativo Anual 2024

Descripción Producto Final	Avance Físico acumulada al II Trimestre				Ejecución Abril
	Unidad de Medida	Programado Anual	Ejecución acumulada	% de Ejecución	
Licencias de operación emitidas a productores, productoras y comercializadores para garantizar el comercio sostenible de los recursos pesqueros	Licencia	11,272	2,407	21%	381
Licencias de pesca emitidos a pescadores y pescadoras artesanales e industriales para uso sostenible del recurso pesquero	Licencia	242	22	9%	22
Asistencia técnica brindada a los pescadores y pescadoras artesanales y acuícolas.	Asistencia Técnica	723	165	23%	45
Distribución de alevines de tilapia a productores y productoras acuícolas	Alevines	1,500,000	278,750	19%	200,000

Fuente SIAFI

Descripción Producto Intermedio	Avance Físico acumulado al II Trimestre				Ejecución Abril
	Unidad de Medida	Programado Anual	Ejecución acumulada	% de Ejecución	
<b>A/O-03: Monitoreo, Control y Vigilancia de la Actividad pesquera y Acuícola</b>					
Vigilancia realizada a sitios de distribución y comercialización de productos pesqueros y acuícolas,	Reporte	3,659	1060	29%	295
Vigilancia de las embarcaciones artesanales e industriales con el fin de garantizar el aprovechamiento sostenible de los recursos pesqueros.	Reporte	1173	337	38%	114
<b>A/O-04: Fortalecimiento a la Actividad Pesquera y Acuícola</b>					
Capacitación brindada a pescadores y pescadoras artesanales y acuícolas en temas (cultivos de tilapia, artes de pesca, importancia de estar documentado, diferentes tipos de veda entre otras	Capacitación	103	21	20%	7
<b>A/O-05: Fomento a la Acuicultura</b>					
Producción de alevines de tilapia.	Alevines	1600000	248000	16%	108000

Fuente: SIAFI

### Descripción de los logros

- 295 inspecciones realizadas en plantas procesadoras, restaurantes, supermercados, pescaderías, puestos de venta comunidades pesqueras, comercializadores y embarcaciones artesanales e industriales en los departamentos de Atlántida, Cortes, Colon, Choluteca, Valle, Islas de la Bahía, Gracias a Dios y Francisco Morazán.
- Capacitados 186 pequeños y medianos productores acuícolas y pescadores artesanales beneficiando a 139 hombres y 47 mujeres en temas de Ley de pesca, artes de pesca, importancia de las vedas, normativas pesqueras, cultivo de tilapia, funciones de la DIGEPESCA, y asistencias técnicas en los departamentos de Atlántida, Colon, Gracias a Dios, Choluteca, valle y Francisco Morazán. Mediante el desarrollo de las capacitaciones se fortalecen las capacidades de los productores, contribuyendo al incremento en la producción pesquera y acuícola lo que permite la mejora de la seguridad alimentaria y la generación de empleos e ingresos de los mismos.
- Generados 102 nuevos empleos, beneficiando a (89 hombre y 13 mujeres) por medio de la emisión de licencias en los departamentos de Colon, Atlántida, Cortes, Islas de la Bahía, Valle y Gracias a Dios.
- Generados L. 756,560.06 en ingresos por diferentes conceptos como ser: Pesca industrial, venta de alevines, compra venta mayorista, pesca artesanal, multas en base a la ley de pesca.

#### 4. Programa Nacional de Desarrollo Agroalimentario (PRONAGRO) – 15.00

El programa tiene el objetivo de desarrollar capacidades de los actores del subsector agroalimentario en materia de producción, productividad, comercialización, competitividad, sanidad, generación y transferencia de tecnología agropecuaria, para impulsar la creación de agronegocios competitivos que satisfagan la demanda nacional e internacional, y promuevan la creación de empleos.

##### 4.1 Ejecución Física

##### Avance Físico del Plan Operativo Anual 2024

Descripción Producto Final	Avance Físico acumulado al II Trimestre				Ejecución Abril
	Unidad de Medida	Programado Anual	Ejecución acumulada	% de Ejecución	
Comités de cadenas agroalimentarias autosostenibles, con la participación de los actores de los diferentes eslabones.	Comité	12	3	25%	1
Ferias agropecuarias nacionales, municipales realizadas, en apoyo a la comercialización de la producción de los pequeños y medianos productores(as).	Feria	12	2	17%	-

Fuente: SIAFI

Descripción Producto Intermedio	Avance Físico acumulado al II Trimestre				Ejecución Abril
	Unidad de Medida	Programado Anual	Ejecución acumulada	% de Ejecución	
<b>A/O-01-Enfoque de Cadenas Agroalimentarias</b>					
Capacitación en temas organizativos, productivos, valor agregado, género, cambio climático y gestión del riego con orientación al desarrollo sostenible e inclusivo, aplicando medidas de bioseguridad	Capacitación	20	4	20%	2
Asistencia técnica brindada.	Asistencia Técnica	35	7	20%	4
Reuniones de cadenas agroalimentarias con los actores de los diferentes eslabones.	Reunión	50	10	20%	5
Análisis situacional de las cadenas agroalimentarias.	Análisis	8	2	25%	2
Mapeo de los actores de las cadenas agroalimentarias	Informe	8	2	25%	2

Descripción Producto Final	Avance Físico acumulado al II Trimestre				Ejecución Abril
	Unidad de Medida	Programado Anual	Ejecución acumulada	% de Ejecución	
<b>A/O-02-Agronegocios</b>					
Fortalecimiento Agroempresarial a PYMES del sector Agroalimentario.	Informe	10	1	10%	1
Diagnostico situacional de las PYMES	Diagnostico	5	1	20%	1
Plan de trabajo de las ferias elaborados.	Plan de Trabajo	12	4	33%	1
Plan de trabajo de Rueda de Negocios elaborado.	Plan de Trabajo	3	1	33%	1

Fuente: SIAFI

### Descripción de los logros

#### Realizadas reuniones con los actores de las siguientes cadenas agroalimentarias:

- Comité Técnico de la **Cadena de Rambután**, en la que participaron 4 representantes de las organizaciones de productores: Asociación de Productores Agrícolas de Atlántida (APRAA), Asociación de Productores Agrícolas del Dorado (ASOPRADO), Asociación de Productores Agrícolas del Centro de Atlántida (APRACA) y Asociación de Productores y Productoras del Campo (APROCAMPO), con el fin de elaborar el reglamento interno de la cadena y se propuso realizar una investigación entre la UNAH-CURLA en los siguientes temas:
  - Factores que influyen para que se raje la fruta del rambután.
  - Como lograr que se adelante la floración.
  - Transformación del rambután.
  - Análisis de mercado nacional del consumo de rambután.
  - Plan de fertilización y mapeo de suelos.
  - Capacitación sobre cómo interpretar un análisis de suelo y análisis foliar.
- **Comité Regional de Cacao** Nor-Occidental donde se contó con la participación de 21 actores (7 mujeres y 14 hombres), representantes de 15 organizaciones e instituciones participantes, quienes se comprometieron a revisar y actualizar sus costos operativos para la toma de decisiones oportuna y pertinente.
- Con el objetivo de mejorar la relación estratégica entre la **Cadena de frijol** regional de Olancho y PRONAGRO se realizó una reunión para el acercamiento con las organizaciones de productores y el comité regional de cadena, participaron organizaciones de productores: Valle de Guayape, Emprendedores de Talgua, O.P - La boca, Asociación de Productores de Granos Básicos Brisas de Talgua (ASOPROGRABT), La empalizada, Cámara de Frijol; Asimismo, participaron representantes de programas y proyectos que integran el comité regional y que

están presentes en la zona: Fundación PROLANCHO, SAG-DICTA, TECHNOSERVE, PRONAGRO. Asimismo, se acordó lo siguiente:

- ✓ Presentar al IHMA listado de productores con el historial productivo de cada miembro de ASOPROGRABT para que se realice un pilotaje y poder acceder a la triangulación con BANADESA.
  - ✓ Solicitar a PRONADERS donación de silos metálicos de almacenamiento, materiales para la construcción de secadoras solares previo a la presentación del presupuesto respectivo.
  - ✓ Coordinar con el proyecto ComRural un taller de inducción del mecanismo para la elaboración de perfiles de proyectos en ventanilla 1 y 2, para que los productores puedan acceder a estos fondos
  - ✓ Actualización de la membresía de las organizaciones regionales integradas en la cadena.
- **Cadena de Arroz**, los productores y productoras de la comunidad El Zapote, Jutiapa, Atlántida se comprometieron a reactivar la organización e invitar a otros productores
  - **Cadena de Papa**, el SENASA entregara un informe detallado de la incidencia de paratiroza en el cultivo, asimismo, brindar capacitaciones a productores y productoras de acuerdo con las necesidades de la Cadena. Además, se solicitará a BANADESA una reunión para identificar que productos financieros se pueden obtener en beneficio del rubro. El sector productor e importador se reunirán para trabajar en la parte técnica del Acuerdo Marco de Competitividad (AMC).
  - **Cadena de Cardamomo**, los productores de la comunidad de Mezapita, Arizona acordaron elaborar una nota dirigida al departamento de suelos de UNAH-CURLA, para que les brinde asistencia técnica para identificar la plaga que afecta al cultivo y como tomar muestras de suelo.

Realizado el mapeo de las cadenas agroalimentarias siguientes:

- **Cadena de Guayaba**, realizado el mapeo de productores y productoras, realizando una clasificación de fincas, un mapa de zonificación, identificando a 31 productores en el departamento de Comayagua; de los cuales 4 son mujeres y 27 hombres, de estos 3 jóvenes.
- **Cadena de Aguacate**, se realizó un mapeo de 195 productores de los departamentos de: 53 de Santa Barbara, 58 de El Paraíso, 35 en Comayagua, 10 en Intibucá, 13 en Lempira, 7 en Ocotepeque, 12 de Francisco Morazán, 5 de La Paz, 1 en Choluteca y 1 en Cortes; de los cuales 22 son mujeres y 173 son hombre, de los cuales hay 27 jóvenes.

### Capacitaciones y asistencia técnica brindada

- Capacitación en temas básicos para desarrollar proyectos de cultivo de tilapia en estanques y tanques de geomembrana de manera eficiente, con el fin de mejorar las condiciones productivas, aumento de la productividad, la misma fue impartida a los productores de tilapia de la Asociación de Avicultores del Valle de Comayagua (AQUAVALL), Independientes y docentes del SCIAT.
- Capacitación sobre el Cultivo de la langosta australiana de agua dulce: biología, construcción de estanques, manejo y reproducción con el objetivo de implementar y desarrollar este cultivo de Langosta Australiana de Agua Dulce, impartida a 29 productores entre ellos al grupo de La Cooperativa de Productores Agroindustriales de Olancho Limitada (COPAGROL) y productores independientes del departamento de Olancho.
- Se brindo asistencia técnica en cultivo de tilapia en tanque de Geomembrana sobre el manejo de los parámetros de calidad del agua y uso del Oxímetro, el pHmetro y la turbidez del agua, recambios de agua para mejorar la calidad de esta, con el fin de mejorar y aumentar la productividad del cultivo de tilapia, beneficiando un productor de la Aldea Playitas, Ajuterique, Comayagua.
- Asistencia técnica sobre cultivo de Tilapia en seis estanques en temas básicos para la producción de cultivo de tilapia en estanques excavados, manejo de la fertilización, recambios de agua, toma de los parámetros de calidad del agua, y el muestreo biológico de los peces sembrados en los estanques, asimismo se le enseñó al productor y al técnico de campo encargado del proyecto a tomar los parámetros y análisis de calidad del agua y a realizar el muestreo de los peces sembrados para calcular la ración de alimento, beneficiando 1 productor de la Aldea Arocha, La Aguja, San Antonio de Oriente, Francisco Morazán.

### Fortalecimiento Agroempresarial

- Elaborado el plan de trabajo de la rueda de negocio que se desarrollara con el objetivo establecer un enlace comercial entre los productores y compradores, se espera la participación de Corporación Dinant, supermercado DIPROVA, La Colonia, Price Smart, Walmart, Agroindustrial Elim y Zamorano.
- Conformado un bloque de trabajo, integrado por 31 socios con el objetivo de conformar la Asociación de Salineros del Sur de Honduras (ASALSURH), realizando la primera Asamblea General eligiendo la Junta Directiva y Fiscalizadora a través del mecanismo votación directa.

## 5. Servicio De Información Agrícola (INFOAGRO) – 17.00

Brindar a la Secretaría de Agricultura y Ganadería, los elementos informáticos necesarios para la realización de los trabajos, lo que implica el mantenimiento, supervisión, actualización, control y seguridad de los equipos, sistemas e información gestionada dentro de la institución.

### 5.1 Ejecución Física

#### Avance Físico del Plan Operativo Anual 2024

Descripción Producto Final	Avance Físico acumulado al II Trimestre				Ejecución Abril
	Unidad de Medida	Programado Anual	Ejecución acumulada	% de Ejecución	
Página WEB de la SAG actualizada, con información agrometeorológica y pronóstico diario, disponible a la población en general.	Actualización	12	4	33%	1
Recursos bibliográficos con información de Buenas prácticas agrícolas, manejo post cosecha, control de plagas y enfermedades, de las cadenas agroalimentaria y cambio Climático publicados y disponible a la población en general en la biblioteca digital/ página web	Documento	400	95	24%	-
Módulo de desempeño de Recursos humanos creado, que facilite la automatización de los servicios a los usuarios de SAG	Cantidad	1	1	100%	-

Fuente: SIAFI

Descripción Producto Intermedio	Avance Físico acumulado al I Trimestre				Ejecución Marzo
	Unidad de Medida	Programado Anual	Ejecución acumulada	% de Ejecución	
<b>Dirección en Tecnologías de la Información</b>					
Información agrometeorológica seleccionada	Reporte	32	5	16%	-
Actualización de la plataforma del pronóstico diario del tiempo (días laborables) en la página web	Actualización	196	47	24%	-
Recursos bibliográficos con información del sector agroalimentario seleccionados	Documento	220	50	23%	-

Fuente: SIAFI



### **Descripción de los logros:**

- Elaborado reporte Agrometeorológico actualizado, el cual tiene como objetivo presentar las condiciones meteorológicas en las principales zonas productoras de granos básicos de Honduras.

## **6. Proyecto Integral de Desarrollo Rural y Productividad (ProOccidente) - 22.14**

Incrementar de manera sostenible los ingresos de los hogares rurales beneficiarios en el Corredor Seco de Honduras (CSH). El objetivo específico es la mejora en el desarrollo productivo en la zona de intervención mediante la provisión de tecnologías, asistencia técnica productiva y acceso al financiamiento de la población beneficiaria.

El PROOCIDENTE opera a partir de los convenios financieros de préstamo BID-4936HN y BID-4940HN suscritos el 23 de abril de 2020 entre el Gobierno de Honduras y el Banco Interamericano de Desarrollo (BID) por USD 55M USD; un fondo de préstamo de 35 M USD del Fondo para la Promoción del Desarrollo (FONPRODE) de la AECID del Gobierno de España; y un fondo de donación WE-FI de 1.4 M USD. Estas operaciones obtuvieron una ampliación de 23 meses por parte de SEFIN, por lo cual, serán concluidas el 21 de abril del 2027.

**Localización:** La zona de intervención del Proyecto son los 88 municipios de los departamentos de Santa Bárbara, Copán, Ocotepeque, Lempira, Intibucá y La Paz.

### **Principales avances**

- Aprobado el I Informe trimestral 2024 de la firma sub implementadora; el informe cuenta con las 9 entregables que permiten la operatividad en campo del proyecto.
- Emisión el dictamen de aprobación para iniciar el proceso de implementación de los planes de inversión en tecnología climáticamente inteligente (TCI).

## **7. Proyecto Integrando la Innovación para la Competitividad Rural en Honduras (ComRural II) – 22.15**

Mejorar la productividad y competitividad de pequeños productores organizados/as para incrementar sus ingresos y mejorar sus condiciones de vida, mediante su participación en cadenas de valor y alianzas productivas, comerciales y financieras.

El ComRural II opera a partir del convenio financiero de préstamo IDA- 6448-HN, suscrito el 11 de abril de 2020 entre el Gobierno de Honduras y el Banco Mundial por USD 75.0 millones, publicado en Gaceta el 25 de abril de 2020 mediante Decreto Legislativo No. 35-2020. El proyecto tiene como objetivo mejorar el acceso a los mercados y las prácticas agrícolas climáticamente inteligentes y contribuir a la inclusión económica de los productores beneficiarios y sus familias en el marco de cadenas de valor seleccionadas.

**Localización:** Departamentos de Francisco Morazán, Valle, Choluteca, Comayagua, El Paraíso, Olancho, Colon, La Paz, Yoro, Atlántida, Lempira, Intibucá, Santa Barbara, Cortes, Copan y Ocotepeque.

**Descripción los logros:**

- Aprobados por el Comité de Evaluación del Proyecto, 4 planes de negocios, para las cadenas de especies menores, ganadería y productos culturales.
- Revisión de fichas de indicadores del proyecto como parte de los acuerdos de revisión de evaluación de medio término, realizada en conjunto con el Banco Mundial y la Secretaria de Finanzas.

**8. Proyecto Integrando la Innovación para la Competitividad Rural en Honduras (ComRural III) – 22.16**

Contribuir el acceso a mercados, la adopción a prácticas agrícolas climáticamente inteligentes, la creación de empleos para apoyar a beneficiarios del proyecto en cadenas de valor agroalimentarias seleccionadas; y en caso de una crisis o emergencia elegible responder efectivamente a ello

El ComRural III apoya a las iniciativas agroindustriales competitivas, innovadoras, con resiliencia climática y nutricionalmente inteligentes (subproyectos o planes de negocios) en cadenas de valor agroalimentarias prioritarias bajo un modelo de alianzas productivas.

**Inversión del Proyecto:** El proyecto tiene una inversión total de US\$ 108.5 millones.

**Localización:** El Proyecto ComRural III se focaliza en 17 Departamentos de Honduras: Comayagua, La Paz, Intibucá, Santa Bárbara, Lempira, Copán, Ocotepeque, Francisco Morazán, El Paraíso, Choluteca, Cortés, Atlántida, Colón, Olancho, Valle y Yoro cubriendo casi la totalidad del territorio nacional. y el Financiamiento Adicional se enfoca exclusivamente en el Departamento de Gracias a Dios.

**Avances:**

- En proceso la elaboración de convocatoria abierta para presentar perfiles de negocios en los departamentos de Olancho, Valle y Yoro y para Prestadores de Servicios de Desarrollo Empresarial (PSDEs).

Elaboración y revisión de los siguientes Términos de Referencia (TDRS) para:

- Sub-regiones Occidental, Nor Occidental, Centro Oriental y Sur, para la implementación de la Ventana 1 Agricultura en Subsistencia y Ventana 4 Servicios logísticos y Agropecuarios Complementarios a Pequeña Escala.

- 5 TDRs, para la conformación del equipo técnico en el departamento de Olancho (Especialista social, ambiental, técnico en alianzas productivas, asistente administrativo, especialista social para la Moskitia)
- Contratación de Firma Consultora Implementadora (FCI) de la Moskitia.

## 9. Unidad Técnica de Seguridad Alimentaria y Nutricional 23.00

Realizar la planificación, seguimiento, monitoreo y evaluación de las políticas, planes, estrategias, programas y proyectos de Seguridad Alimentaria y Nutricional, mediante la coordinación de intervenciones con el sector público, sociedad civil y organismos de cooperación internacional, impulsando estrategias, procesos metodológicos y la articulación entre los diversos sectores, para optimizar los esfuerzos y recursos que conllevan a la reducción de la inseguridad alimentaria y nutricional de la población hondureña.

### 9.1 Ejecución Física

#### Avance Físico del Plan Operativo Anual 2024

Descripción Producto Final	Avance Físico acumulado al I Trimestre				Ejecución Marzo
	Unidad de Medida	Programado Anual	Ejecución acumulada	% de Ejecución	
<b>Coordinación y Articulación de la Política Seguridad Alimentaria y Nutricional (SAN)</b>					
Seguimiento a la implementación de los acuerdos y resoluciones tomadas en el CONASAN, COTISAN Y COVISA	Informe	4	1	25%	-
Mesas de seguridad alimentaria y nutricional (SAN) regionales funcionando como instancias de diálogo y coordinación (Golfo de Fonseca, Valles de Olancho, Comayagua, Región Lempa ) y reactivadas (Valle de Sula, Región Valle de Aguan, Región 11 el Paraíso, Región 03 Santa Rosa de Copan)	Informe	11	2	18%	-
Seguimiento en la implementación de la iniciativa Movimiento Scaling Up Nutrition (SUN) en Honduras	Informe	1	1	100%	-

Fuente: SIAFI

### Descripción de los logros:

- En proceso la organización del taller para el inicio de la actualización de las guías Alimentarias de Honduras, actividad que se realizará en coordinación con organismos de cooperación, entidades de Gobierno y la academia, quienes conformará la Comisión Nacional y será la encargada de la actualización de las mismas, a través de la aplicación de instrumentos y análisis de la información, sobre alimentación, nutrición y su relación con la salud y el sistema alimentario.
- Revisión y aprobación de propuestas de investigación en el marco del diplomado de investigación que está siendo impartido por Zamorano en conjunto con el equipo del programa EUROSAN DEL.
- Socializado el Catálogo de cuentas con los lineamientos de inversión en Seguridad Alimentaria y Nutricional, con la Asociación de Municipios de Honduras AMHON y la Secretaria de Gobernación Justicia y Descentralización,
- Participación en la reunión con el Fondo Internacional de Desarrollo Agrícola (FIDA), Centro Internacional de Agricultura Tropical (CIAT) y Organización de las Naciones Unidas para la Alimentación y Agricultura (FAO) y la oficina de la coordinadora residente de las naciones unidas para el seguimiento a la actualización de la hoja de ruta de país en el marco de la cumbre de sistemas alimentarios sostenibles.

## 10. Bono Cafetalero para la Fertilización en Apoyo a Pequeños y Medianos Productores – 23.00-002

El Programa Bono Cafetalero, con el objetivo de mejorar los ingresos de las familias cafetaleras pequeñas y medianas, mediante el mantenimiento de la productividad del área cultivada de café, mediante el apoyo a la fertilización de las fincas y el acompañamiento con asistencia técnica y capacitación.

### 10.1 Ejecución Física

#### Avance Físico del Plan Operativo Anual 2024

Descripción Producto Final	Avance Físico acumulada al II Trimestre				Ejecución Abril
	Unidad de Medida	Programado Anual	Ejecución acumulada	% de Ejecución	
Kit de podas para café entregado a grupos de productores y productoras (motosierra, bomba motorizada, corta seto, chapeadora).	Unidades	1000	920	92%	920
Kit para secadora solar de café entregado a productores y productoras. (tubería, plástico UV, tornillos, zaran, varilla)	Unidades	300	300	100%	300

Fuente: SIAFI

### **Descripción de los logros:**

- Construidas 185 estructuras para 100,000 plantas de café, haciendo un total de 18,500,000 plantas en proceso de germinación.
- Entregados 920 kits de poda, beneficiando a 9,201 a productores (as) de café, (7054 hombres y 2147 mujeres).
- Entregadas 300 secadoras solares, beneficiando a 321 a productores (as) café, (237 hombres y 84 mujeres).

## **11. Proyecto de Seguridad Hídrica en el Corredor Seco de Honduras – 23.01**

Mejorar la calidad y eficiencia de la prestación de los servicios de los prestadores urbanos de servicios de agua potable y apoyar a los municipios a responder a las necesidades de emergencia de suministro de agua y saneamiento generadas por la pandemia COVID-19.

El proyecto “Fortalecimiento del Abastecimiento de Agua Urbana” cuenta con recursos del crédito AIF-6696-HN del Banco Mundial por un monto de USD 45.0 millones y una contraparte municipal por USD 1.5 millones. El proyecto tenía previsto finalizar el 30/12/2025. SEFIN aprobó una ampliación de 15 meses finalizando 30/03/2027 la cual está pendiente de la aprobación final del Banco Mundial. El proyecto tiene una inversión total de USD 45.0 Millones.

**Localización:** la zona de intervención del proyecto se localiza en todos los departamentos a nivel nacional.

### **Descripción de los logros:**

- Capacitación impartida por el Banco Mundial para fortalecer las capacidades del personal de las instituciones y proyectos que son ejecutados con fondos de este organismo. Los temas fueron los siguientes: i) Adquisiciones; ii) Gestión Financiera y Desembolsos; y iii) el Marco Ambiental y Social.
- Elaborado el Plan de optimización de los servicios hidrológicos y climatológicos. El cumplimiento de esta actividad está sujeta a la elaboración del Plan y de los Términos de Referencia (TdR) por parte de la Comisión Permanente de Contingencia (COPECO) y la Secretaría de Recursos Naturales y Ambientales (SERNA).
- Firma de Carta de Entendimiento entre Secretaría de Recursos Naturales y Ambiente (SERNA), Secretaría de Finanzas (SEFIN), y Alcaldías para el traspaso de las plantas de tratamiento.

## 12. Proyecto de Abastecimiento de Agua Urbana – 23.02

Mejorar la seguridad alimentaria y nutricional de los hogares vulnerables en áreas seleccionadas del Corredor Seco. El proyecto PROSASUR surge con el convenio financiero de donación TF 017904–HN, suscrito el 11 de noviembre de 2015 por 30M USD. El 19 de noviembre de 2021 se firmó un convenio de donación del fondo adicional TF–0B7211 por USD 5M, con el objetivo de promover la seguridad alimentaria, diversificación de la nutrición en niños y el fortalecimiento de centros comunales de salud y ser encadenados con otros proyectos para impulsar el desarrollo del corredor seco.

**Localización:** la zona de intervención del proyecto se localiza en todo el Corredor Seco del País.

**Inversión del Proyecto:** tiene una inversión total de USD 35.0 Millones.

### **Descripción de los logros:**

- Realizada la apertura pública de las ofertas recibidas para la ejecución del subproyecto de rehabilitación del sistema de agua potable de la ciudad de Danlí. Asimismo, se avanzó en la formulación técnica, ambiental y social del proyecto de rehabilitación del sistema de agua potable de la ciudad de Puerto Cortés; siguiente en la lista de prioridades de licitación de las inversiones.
- Se entregó al Ente Regulador de Saneamiento y Agua Potable ERSAPS, tres (3) vehículos en el marco del fortalecimiento de la institución para implementar actividades incrementales asociadas como el monitoreo y evaluación del desempeño de los prestadores de servicios intervenidos, con énfasis en el cumplimiento del Marco de Resultados del Proyecto.

## 13. Alianza Para Corredor Seco (USAID-GAFSP) (PROSASUR) – 23.03

Mejorar la seguridad alimentaria y nutricional de los hogares vulnerables en áreas seleccionadas del Corredor Seco. El proyecto PROSASUR surge con el convenio financiero de donación TF 017904–HN, suscrito el 11 de noviembre de 2015 por 30M USD. El 19 de noviembre de 2021 se firmó un convenio de donación del fondo adicional TF–0B7211 por USD 5M, con el objetivo de promover la seguridad alimentaria, diversificación de la nutrición en niños y el fortalecimiento de centros comunales de salud y ser encadenados con otros proyectos para impulsar el desarrollo del corredor seco.

**Localización:** la zona de intervención del proyecto se localiza en todo el Corredor Seco del País.

**Inversión del Proyecto:** tiene una inversión total de USD 35.0 Millones.

### **Descripción de los logros:**

- Socialización con el Banco Mundial de los Términos de Referencia para desarrollar la Evaluación de Impacto del Proyecto Seguridad Alimentaria del Corredor Seco (ACS-GAFSP).

- Desarrollado Taller de formación Geo-Enabling initiative for Monitoring and Supervisión (GEMS) con la participación de (10) consultores de los Proyectos PROSASUR (4) y COMRURAL (6); la formación consistió en el aprendizaje del uso de la herramienta KoboTool; para la creación de formularios de encuestas, la recolección de dato, arquitectura de datos y otras acciones que se pueden realizar con dicha herramienta, la misma será de utilidad para la creación y aplicación de formularios para el seguimiento de la ejecución de los planes de inversión en campo.
- Se continua con la elaboración del diagnóstico para actualizar 229 planes de Seguridad Alimentaria y Nutricional (PSAN), 82 Planes de Negocios Agrícolas (PNA), y 2 Planes de Negocios No Agrícolas (PNNA,), previo a ser sometidos a revisión y aprobación.

**Elaborado por: El equipo Técnico de la Unidad de Seguimiento y Evaluación de Programas y Proyectos.**

**Cargo: Técnico de la Unidad de Seguimiento y Evaluación de Programas y Proyectos.**