

FONDO
HONDUREÑO DE
INVERSION
SOCIAL

INFORME
EJECUTIVO DE
EJECUCION 2012



Contenido

Introducción	4
Antecedentes	4
Misión:.....	5
Visión:.....	5
Objetivos del FHIS:	5
Principales Logros.....	6
Metas Orientadas a Objetivos.....	7
Ejecución por Región.....	8
.....	8
Ejecución Financiera por Programa y Proyecto	8
Proyectos Contratados por Sector	9
1ro de Enero al 31 de Diciembre del 2012.....	9
Ejecución por Departamento	9
Proyectos por Fuente de Financiamiento	10
Proyecto Barrio Ciudad	11
Proyecto de Infraestructura Rural	12
Proyecto de Agua y Saneamiento facilidad OBA.....	13
TF58-263/264/265- (Donación).....	13
Programa de Desarrollo Integral de los Pueblos Autóctonos (DIPA)	15
Programa de Vivienda de Interés Social 1786/SF-HO	23
Suplemento del Programa de Inversión en Agua Potable y Saneamiento 1793/SF-HO	24
Programa BCIE -Multisectorial	28
Programa Infraestructura Rural BCIE	29
Programa Modernización de la Infraestructura Educativa y de su Gestión local SE-FHIS KFW VIII (PROMINE)	31
PROGRAMA CREDITO PARA LA REACTIVACION AGRICOLA DEL COMPONENTE DE LA ACTIVIDAD PARA LA REACTIVACION DE LA ECONOMIA A TRAVES DE CREDITO Y TECNOLOGIAS AGRICOLAS, ACTIVIDAD No.522-0410.01	33
CARTA DE EJECUCION 98.....	33

CARTA DE EJECUCION 120.....	33
CARTA DE EJECUCION 121.....	34
CARTA DE EJECUCION 122.....	35
CARTA DE EJECUCIÓN 126.....	36
Proyecto de Apoyo a la Red Solidaria de Honduras Fase I y II.....	37
Agencia Suiza para el Desarrollo y Cooperación Programa	39
COSUDE Fase IV.....	39
PROYECTOS VARIOS	41
Programa Abastecimiento de Agua Potable por Captación Pluvial Agua Taiwán.....	41
Proyecto Construcción del Centro INFOP de Catacamas, Olancho.....	42
Decreto De Emergencia 178-2011	42
DECRETO No. 216-2011.....	44



Introducción

El presente informe expone los principales logros y ejecución que el Fondo Hondureño de Inversión Social (FHIS), realizó durante el 2012, exponiendo sus resultados por cada uno de los programas y proyectos de la cartera.

Antecedentes

El Fondo Hondureño de Inversión Social (FHIS) es un organismo Desconcentrado de la Presidencia de la República, creado el 22 de febrero de 1990 y extendida su vida legal hasta el año 2022 según decreto No. 222-2010 cuya finalidad es la de promover el mejoramiento de las condiciones de vida de los grupos sociales marginados, en el área rural y urbana, mediante el otorgamiento de financiamientos para programas y proyectos de desarrollo social y/o económico, con el propósito de aumentar su productividad, sus niveles de empleo y de ingresos y de contribuir a la satisfacción de sus necesidades básicas.

Asimismo, asesorará a los gobiernos locales con respecto a los procesos de captación de recursos de las fuentes de financiamiento nacionales y/o externas y las asistirá en la transferencia de las capacidades técnicas y administrativas, para convertir a estos gobiernos locales en administradores eficientes de sus programas y proyectos, para dar cumplimiento a los objetivos establecidos en el Plan de Nación en aplicación del principio de Descentralización.

Misión:

“Somos una institución estatal desconcentrada, líder, transparente y eficiente, que promueve el desarrollo local sostenible, participativo e incluyente, en alianza con gobiernos locales y socios estratégicos, para mejorar la calidad de vida de la población más pobre y vulnerable de Honduras a través de obras de infraestructura y proyectos de orientación social.”

Visión:

“Ser una institución líder en la gestión y ejecución de proyectos que contribuyen con equidad al desarrollo local, a través de la participación activa de las comunidades y los gobiernos locales.”

Objetivos del FHIS:

1. Mejorar las condiciones de vida de la población pobre brindándole mayor acceso a los servicios sociales básicos.
2. Procurar la sostenibilidad de las inversiones sociales, mediante una óptima calidad en obra civil y ambiental de los proyectos y el fomento de la participación comunitaria y municipal.
3. Fomentar la equidad de género y fortalecer la participación de las mujeres en la toma de decisiones.
4. Fortalecer la capacidad de gestión de los gobiernos locales y sus comunidades, transfiriendo en forma gradual el proceso de planificación participativa, el manejo operativo del ciclo de proyectos y el mantenimiento preventivo de las obras. Apoyar el proceso de descentralización.
5. Fortalecer las capacidades técnicas y empresariales locales incentivando la participación de las ONG y empresas locales en el ciclo de proyectos y actividades relacionadas.

Nº	Logro Alcanzado	Área Geográfica		Población Beneficiada		Monto Invertido	Programa
		Departamento	Municipio	No. Familias	No. De Personas		
3	Proyecto Integral de Dotación de sistema de alcantarillado Sanitario y Mejoramiento al Sistema de Agua Potable en las Colonias Villafranca y Villa Cristina.	Francisco Morazan	Distrito Central	2,000	10,190	L. 32305,863.51	Programa de Vivienda de Interés Social 1786/SF-HO
Totales Logro Institucional 3				2,000	10,190	L. 32305,863.51	
4	Garantizar Seguridad alimentaria	Gracias a Dios	Puerto Lempira	150	750	L. 571,900.00	Desarrollo Integral de Pueblos Autóctonos
			Brus Laguna	80	400	L. 571,900.00	
			Ahuas	130	650	L. 571,900.00	
			Juan Francisco Bulnes	75	375	L. 571,900.00	
			Wampusirpe	80	400	L. 571,900.00	
Totales Logro Institucional 4				515	2,575	L. 2859,500.00	
5	Proyecto integral de mejoramiento de barrios	El Paraiso	Danli	1,538	9,228	L. 1911,467.17	Proyecto Barrio Ciudad, Convenio 4096-HO
		Cortes	Puerto Cortes	230	1,380	L. 7357,869.65	
		Cortes	Puerto Cortes	833	5,000	L. 3412,749.07	
		Cortes	Choloma	119	714	L. 615,997.24	
		Cortes	Choloma	119	714	L. 4189,740.00	
		Cortes	Villanueva	117	702	L. 612,180.95	
	Yoro	Progreso	1,667	10,000	L. 4603,914.44		
Totales Logro Institucional 5				4,623	27,738	L. 22703,918.52	
Total Logros Institucionales				20,172	114,272	L. 227665,869.24	

Metas Orientadas a Objetivos del Plan de Nación

NO.	OBJETIVO	META	PROGRAMAS ORIENTADOS A LA META
1	CONTRIBUIR A LA REDUCCIÓN DE LA POBREZA EN LAS ÁREAS DE EDUCACIÓN, SALUD, ELECTRIFICACIÓN BÁSICA, CAMINOS, PROYECTOS SOCIALES, DESARROLLO DE CAPITAL HUMANO, EN LOS CUALES SE ESTÁ PRESTANDO SERVICIOS, MEDIANTE LA INVERSIÓN EN OBRAS DE INFRAESTRUCTURA Y DESARROLLO SOCIAL.	INFRAESTRUCTURA SOCIAL Y DESARROLLO HUMANO MEJORADO EN 37 COMUNIDADES	PROYECTO BARRIO-CIUDAD BM-4096-HO** PROGRAMA DE VIVIENDA DE INTERES SOCIAL BID-1786/SF-HO** PROYECTO DE INFRAESTRUCTURA RURAL (PIR) BCIE-1736**
		CALIDAD DE VIDA MEJORADA PARA 9464 FAMILIAS CON CONEXIONES DE ELECTRIFICACIÓN BASICA Y ALTERNATIVA A NIVEL NACIONAL	PROYECTO DE INFRAESTRUCTURA RURAL (PIR) BM-4099-HO**
		MEJORADA LA CALIDAD DE VIDA DE 142 COMUNIDADES A NIVEL NACIONAL CON SISTEMAS DE AGUA POTABLE Y SANEAMIENTO	PROGRAMA DE INVERSION EN AGUA POTABLE Y SANEAMIENTO BID-1793/SF-HO ** PROYECTO DE LA FACILIDAD OBA PARA LOS SERVICIOS DE AGUA POTABLE Y SANEAMIENTO TF-58264, TF-58265
2	FORTALECER LA CAPACIDAD DE GESTIÓN DE LAS MUNICIPALIDADES Y SUS COMUNIDADES A TRAVÉS DE LA EJECUCIÓN DE PROYECTOS SOSTENIBLES PARA CONTRIBUIR AL PROCESO DE LA DESCENTRALIZACIÓN DE LA INVERSIÓN PÚBLICA.	MEJORADA LA SEGURIDAD COMUNITARIA Y PRODUCTIVA EN 13 COMUNIDADES CON ACCESO A SISTEMAS N SOCIAL, GENERACIÓN DE EMPLEO Y FORTALECIDA LA CAPACIDAD DE GESTIÓN DE LOS GOBIERNOS LOCALES Y SUS COMUNIDADES	PROGRAMA DE DESARROLLO INTEGRAL DE LOS PUEBLOS AUTOCTONOS (DIPA) BID-1689/SF-HO ** TODOS LOS PROGRAMAS CON COMPONENTE DE FORTALECIMIENTO MUNICIPAL

** Programa/Proyecto con componente de fortalecimiento municipal

Ejecución por Región

REGION	NOMBRE	PROGRAMADO	EJECUTADO	% EJECUCIÓN
R1	VALLE DE SULA	L. 40599,949.00	L. 29186,329.27	71.89%
R2	VALLE DE COMAYAGUA	L. 53700,868.00	L. 53306,811.19	99.27%
R3	OCCIDENTE	L. 6904,235.00	L. 40765,169.67	590.44%
R4	VALLE DE LEAN	L. 4868,000.00	L. 1263,096.30	25.95%
R5	VALLE DE AGUAN	L. 1827,210.00	L. 9546,604.85	522.47%
R6	CORDILLERA NOMBRE DE DIOS	L. 9793,280.00	L. 34293,642.48	350.18%
R7	NORTE DE OLANCHO	L. 907,517.00	L. 8642,710.18	952.35%
R8	VALLES DE OLANCHO	L. 7794,275.00	L. 20653,449.79	264.98%
R9	BIOSFERA RIO PLATANO	L. 2386,879.00	L. 8534,996.56	357.58%
R10	LA OSQUITIA	L. 167,214.00	L. 15168,963.18	9071.59%
R11	EL PARAISO	L. 8849,849.00	L. 14793,384.88	167.16%
R12	DISTRITO CENTRAL	L. 209695,443.00	L. 256142,717.62	122.15%
R13	GOLFO DE FONSECA	L. 19531,640.00	L. 50157,051.49	256.80%
R14	RIO LEMPA	L. 45628,235.00	L. 24247,836.35	53.14%
R15	ARRECIFE MESOAMERICANO	L. 40,000.00	L. 2312,770.44	5781.93%
R16	SANTA BARBARA	L. 8108,003.00	L. 14958,604.00	184.49%
TOTAL		L. 420802,597.00	L. 583974,138.25	138.78%

Ejecución Financiera por Programa y Proyecto

PROGRAMA	PRESUPUESTO APROBADO	PRESUPUESTO VIGENTE	EJECUCION TOTAL	PORCENTAJE DE EJECUCION
PROYECTO DE INFRAESTRUCTURA RURAL (PIR)	L. 45514,400.00	L. 192032,459.00	L. 167467,694.03	87.21%
PROYECTO RURAL DE ELECTRIFICACION (GEF)	L. -	L. 16353,329.00	L. 9149,563.93	55.95%
PROYECTO DESARROLLO URBANO INTEGRAL BARRIO-CIUDAD	L. 54638,900.00	L. 57480,707.00	L. 52317,141.48	91.02%
PROYECTO DE INFRAESTRUCTURA RURAL (BCIE)	L. 61935,031.00	L. 6393,674.00	L. -	0.00%
PROYECTO DE LA FACILIDAD OBA PARA LOS SERVICIOS DE AGUA Y SANEAMIENTO	L. 16627,700.00	L. 30500,200.00	L. 25610,875.21	83.97%
PROGRAMA DE VIVENDA DE INTERES SOCIAL 1786	L. 33731,468.00	L. 56328,468.00	L. 54816,963.35	97.32%
SUPLEMENTO DEL PROGRAMA DE INVERSION EN AGUA POTABLE Y SANEAMIENTO 1793	L. 74750,975.00	L. 92162,887.00	L. 86194,028.16	93.52%
PROGRAMA DESARROLLO INTEGRAL DE LOS PUEBLOS AUTOCTONOS	L. 3663,137.00	L. 59115,468.00	L. 47601,285.16	80.52%
PROGRAMA DE DESARROLLO LOCAL Y PARTICIPACION CIUDADANA KFW VI Y VII	L. -	L. 279,724.00	L. -	0.00%
CREDITO Y TECNOLOGIA AGRICOLA CARTA 98	L. -	L. 176,622.00	L. 174,025.00	98.53%
PROYECTO ELECTRIFICACION CON ENERGIA SOLAR (CRA 120)	L. -	L. 29,078.00	L. -	0.00%
CONSTRUCCION DE ENERGIA RENOVABLE EN COMUNIDADES (CRA 122)	L. -	L. 1216,523.00	L. 187,222.40	15.39%
AGUA TAIWAN	L. -	L. 1584,004.00	L. 786,806.49	49.67%
INVERSION EN AGUA POTABLE Y SANEAMIENTO 1048	L. -	L. 2798,494.00	L. 2798,492.03	100.00%
PROGRAMA DE GENERACION DE EMPLEO TEMPORAL PROMINE	L. -	L. 22229,994.00	L. 18335,600.24	82.48%
CONSTRUCCION AULA ESC. JUSTICIA Y LIBERTAD (CRA 126)	L. -	L. 1157,286.00	L. 462,914.40	40.00%
GASTO OPERATIVO	L. 129940,986.00	L. 129940,986.00	L. 118071,526.37	90.87%
TOTAL	L. 420802,597.00	L. 669779,903.00	L. 583974,138.25	87.19%

Proyectos Contratados por Sector

1ro de Enero al 31 de Diciembre del 2012

Sector	Contratos	Mto. Aprobado	Mto. Total Contratado	Mto. Ejecucion Financiera	Beneficiarios Directos	Empleos Generados
AGUA Y ALCANTARILLADO	80	153551,643.56	39388,832.14	24643,866.62	59,072	698
ASISTENCIA SOCIAL	4	552,097.93	177,702.47	177,702.47	186	8
EDUCACION	81	34573,554.10	35302,519.07	19155,038.59	19,872	433
ENERGIA	63	39654,258.70	12322,499.39	10632,753.63	6,344	93
MUNICIPAL	77	80662,441.93	33893,832.38	30389,624.74	97,621	372
OTROS TIPOS DE PROYECTOS	257	54825,818.75	22304,877.89	18633,850.58	32,776	251
PRODUCTIVO	6	10847,663.72	12240,713.00	11013,184.55	2,130	2
SALUD	7	5867,145.44	4674,552.77	1615,853.21	35,331	49
Grand Total	575	380534,624.13	160305,529.11	116261,874.39	253,332	1,906

Ejecución por Departamento

Departamento	Contratos	Mto. Aprobado	Mto. Total Contratado	Mto. Ejecucion Financiera	Beneficiarios Directos	Empleos Generados
CHOLUTECA	36	34829,483.02	26130,752.77	25907,497.06	14,266	187
COLON	7	12554,673.36	2008,234.24	2008,234.24	1,784	0
COMAYAGUA	74	33079,669.25	12636,156.05	9782,597.60	71,358	343
COPAN	16	13986,994.37	6742,891.30	5928,932.98	2,446	67
CORTES	11	16705,122.68	6706,867.20	4289,882.71	3,677	131
EL PARAISO	7	15201,323.36	11855,897.05	10793,514.04	2,674	151
FRANCISCO MORAZAN	295	63591,057.71	29989,499.29	13663,427.06	46,776	319
GRACIAS A DIOS	9	14182,971.37	10326,296.75	9103,685.82	26,715	25
INTIBUCA	13	9880,669.35	10069,223.11	6397,984.27	2,884	94
ISLAS DE LA BAHIA	2	2207,046.00	2207,046.00	2075,627.33	202	2
LA PAZ	16	9192,334.95	2377,906.93	931,354.59	19,213	49
LEMPIRA	28	28155,555.65	8675,357.96	2465,459.12	5,541	142
OCOTEPEQUE	12	5654,441.49	5354,577.11	1679,631.61	8,069	50
OLANCHO	18	14105,032.50	9733,578.27	8084,214.05	25,722	42
SANTA BARBARA	17	6433,946.76	6762,014.22	4562,488.64	1,154	62
VALLE	1	152,811.51	166,811.37	24,923.78	564	7
VARIOS DEPARTAMENTOS	4	3055,033.47	3051,773.47	3051,773.47	88	0
YORO	9	97566,457.33	5510,646.02	5510,646.02	20,199	235
Grand Total	575	380534,624.13	160305,529.11	116261,874.39	253,332	1,906

Nota: son 575 contratos que se han aprobados (205 son contratos de proyectos de inversión), sin contar Bienes y Servicios.

Proyectos por Fuente de Financiamiento

Fuente	Nombre de Proyecto	Nombre Corto	Sector	Modalidad de Ejecucion
BID	Desarrollo Integral de Pueblos Autóctonos (DIPA)	1689/SF-HO-2	Proyectos Productivos	Centralizados
	Complemento del Programa de Inversión en Agua Potable y Saneamiento	1793/SF-HO	Agua y Saneamiento	Centralizados
	Programa de Vivienda de Interés Social	1786/ SF-HO	Infraestructura Social	Centralizados
Banco Mundial	Barrio-Ciudad	4096-HO	Infraestructura Social, Seguridad Ciudadana	Centralizados
	Proyecto de Agua y Saneamiento Facilidad OBA	TF-058264-65	Agua y Saneamiento	Descentralizados
	Proyecto de Infraestructura Rural	Credito 4099-HO	Electrificación, Caminos y Rural	Descentralizados/Centralizados
	Proyecto Electrificación Rural GEF	TF 55968	Electrificación.	Descentralizados/Centralizados
BCIE	Proyecto Combate al mal de Chagas mediante el mejoramiento de Vivienda	BCIE 1665	Reposición de Vivienda	Centralizados
	Proyecto de Infraestructura Rural	BCIE 1736	Tres mancomunidades adicionales del PIR de acuerdo al diseño del proyecto.	Descentralizados/Centralizados
	Programa Bcie Multisectorial	BCIE 2045	Pisos Saludables y Reparación de Escuelas.	Centralizados
KFW	Programa Modernización de la Infraestructura Educativa y de su Gestion Local SE-FHIS- KFW VIII	KFW VIII	Infraestructura Social	Descentralizados/Centralizados
Agencia Suiza para el Desarrollo y Cooperación	PROGRAMA COSUDE FASE V	COSUDE	Agua y Saneamiento	Centralizados
Agencia Andaluza de Cooperación Internacional para el Desarrollo de la Junta de Andalucía España	PROYECTO DE APOYO A LA RED SOLIDARIA DE HONDURAS FASE I	AACI-RS-FASE 1	Educación, Salud, Agua, Electrificación, Caminos y Espacios sociales.	Centralizados
	PROYECTO DE APOYO A LA RED SOLIDARIA DE HONDURAS FASE II	AACI-RS-FASE 2	Educación, Salud, Agua, Electrificación, Caminos y Espacios sociales.	Centralizados
USAID	Programa Credito para la Reactivacion Agricola del Componente de la Actividad para la Reactivacion de la Economia a traves de Credito y Tecnologias Agricolas	CRA 98	Proyectos de Mejoras/Rehabilitación a Instalaciones Electromecánicas, Construcción de agua potable y saneamiento, Sistema de Alcantarillado y Centros de Salud en áreas urbanas y rurales.	Descentralizados
	Programa Credito para la Reactivacion Agricola del Componente de la Actividad para la Reactivacion de la Economia a traves de Credito y Tecnologias Agricolas	CRA 120	Proyectos de Mejoras/Rehabilitación a Instalaciones Electromecánicas, Construcción de agua potable y saneamiento, Sistema de Alcantarillado y Centros de Salud en áreas urbanas y rurales.	Descentralizados
	Programa Credito para la Reactivacion Agricola del Componente de la Actividad para la Reactivacion de la Economia a traves de Credito y Tecnologias Agricolas	CRA 122	Proyectos de Mejoras/Rehabilitación a Instalaciones Electromecánicas, Construcción de agua potable y saneamiento, Sistema de Alcantarillado y Centros de Salud en áreas urbanas y rurales.	Descentralizados
	Programa Credito para la Reactivacion Agricola del Componente de la Actividad para la Reactivacion de la Economia a traves de Credito y Tecnologias	CRA 126	El Proyecto se desarrollará en la comunidad de Buenos Aires – El Pelón, en el municipio de Yamanguila, departamento de Intibucá.	Descentralizados
Fondos Nacionales	AGUA TAIWAN	Taiwán	Agua y Alcantarillado	Descentralizados/Centralizados
	INFOP	Gob-Hn	Construcción de un centro de INFOP en la ciudad de Catacamas	Centralizados
	DECRETO DE EMERGENCIA 178-2011	Gob-Hn	Nivel Nacional	Centralizados



Proyecto Barrio Ciudad

Objetivo: Mejorar la calidad de vida de la población urbana pobre, a través de un componente de mejoramiento integral de barrios (Infraestructura) y de un componente de prevención de la violencia, adicionalmente capacita los gobiernos locales para que puedan sostener las mejoras.

Ubicación Geográfica



Tipología de Proyectos

- **Mejoramiento de Barrios:** Incluye equipamiento típico urbano, incluyendo centros de recreación, instalaciones comunitarias, alumbrado público, obras de mitigación de riesgos, sistemas de agua potable y saneamiento, vías de acceso etc.
- **Asistencia Técnica:** enfocada en dos (2) actores del proyecto: (a) Comunidad, (b) Gobiernos Municipales.
- **Prevención de Crimen y Violencia Urbana:** Desarrollo de obras públicas y estrategias de prevención que contribuyan a la prevención situacional, conformación de capacidades, capacitaciones y asistencia técnicas en la prevención multisectorial del crimen y la violencia.

Estatus de Proyectos por Componente

	Nombre del Proyecto	Modalidad	Monto Contratado	Monto Desembolsado Inversión	Avance Físico %	Avance Financiero %	Beneficiarios	Observaciones
Componente de Mejoramiento de Barrios	Obras del Plan Integral de Mejoramiento de Barrio de la Colonia Nueva Esperanza	Centralizada	L. 17148,810.42	L. 12646,364.10	100	74	6,684	Finalizados a Nivel de Obra Física
	Sistema de alcantarillado sanitario en la col. La Roca y Kilómetro 5, Puerto Cortés, Cortés.	Centralizada	L. 7357,870.00	L. 6346,455.04	90	86	1380	Centralizado en Ejecución
	Colonia Santo Domingo, Danli, El Paraiso (Tranferencia total a la municipalidad)	Descentralizada	L. 4516,809.67	L. 4516,809.67	55	100	550	Descentralizados en proceso de ejecución
	Colonia Fe y Esperanza, Choloma, Cortés	Descentralizada	L. 4189,740.00	L. 2094,869.98			714	
	Construcción plaza San Pedro, Barrio el Parnaso, Siguatepeque, Depto. de Comayagua.	Descentralizada	L. 8670,991.11	L. 0.00	0	0	10000	Descentralizado con contrato firmado pendiente de ejecución
	Total			L. 41884,221.20	19258,043.75			19,328
Componente de Prevención de Crimen y Violencia Urbana	Construcción de Parque Polideportivo San Ramón, Puerto Cortés, Cortés	Descentralizada	L. 3,376,569.25	L. 3,376,569.25	100	100	5000	Descentralizados Seguridad Comunitaria
	Construcción de sistema de alumbrado público en la Col. Fe y Esperanza, Choloma, Cortés	Descentralizada	L. 523,597.65	523,597.65	100	100	714	
	Parque Jóvenes Unidos por la Vida, Villanueva, Cortés	Descentralizada	L. 520,353.88	520,353.88	100	100	702	
	Construcción Plaza del Niño, El Progreso, Yoro	Descentralizada	L. 4494,316.60	4494,316.60	100	100	10000	
	Construcción de plaza deportiva Villeda Morales, Danli, Departamento de El Paraiso	Descentralizada	L. 1911,467.17	1911,467.17	0	0	8000	Descentralizados en Proceso de ejecución
	Construcción de centro de interpretación ferroviaria, Barrio la Compañía, El Progreso, Depto. de Yoro.	Descentralizada	L. 8,000.00	0.00	0	0	10000	Descentralizado con contrato firmado
Total			L. 7457,735.30	L. 7449,735.30			34416	
TOTAL			L. 49341,956.50	L. 26707,779.05			53,744	

Proyecto de Infraestructura Rural

Objetivo: Mejorar cualitativa y sustancialmente el acceso a los servicios de infraestructura para la población pobre de zonas rurales en el territorio nacional.



PIR-BCIE 1736
PIR-BM-4099

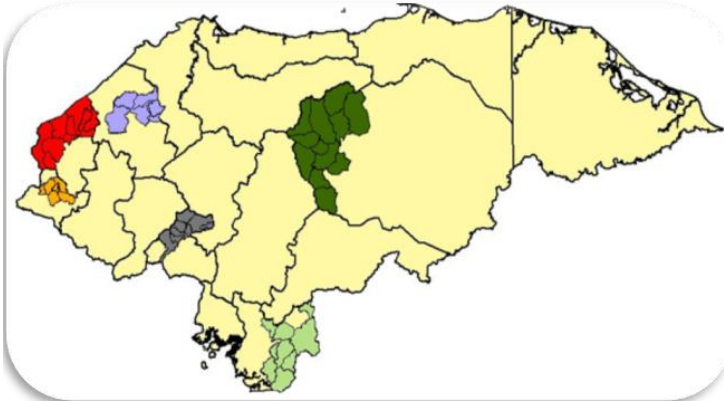

Mancomunidades Atendidas

- CHORTI
- CRA
- GUI SAYOTE
- MAMNO
- MANCEPAZ
- MAMBOCAURE
- AMFI
- MANOFM
- CAFEG

Logros e Impactos

- En el sector agua y saneamiento, se están ejecutando 14 proyectos de dotación de agua y 4 proyectos de alcantarillado, lo que beneficiara a 18,600 personas, en 12 municipios y 5 departamentos.
- El sector caminos no tiene proyectos en ejecución, pero si proyectos por ejecutar en CHORTI Y MAMCEPAZ.
- En el sector de caminos se beneficiaron a 5,863 personas con la finalización de 3 proyectos de rehabilitación en Mangulile, Olancho; Liure, El Paraíso; San marcos de Colon, Choluteca.
- Mediante proyectos de extensión de la Red de electrificación, se ejecutan 2 proyectos uno en CHORTI y otro en MAMBOCAURE que beneficiaran a 473 familias, con este sistema de electrificación se beneficia con acceso a energía eléctrica a 2,791 personas en el área rural.
- En el sector de electrificación rural mediante energía solar se benefició a 68 familias constituidas por 403 personas residentes en comunidades dispersas en el área rural.

Proyecto de Agua y Saneamiento facilidad OBA

TF58-263/264/265- (Donación)



Objetivo: Mejorar el acceso a los servicios de agua potable y saneamiento de las familias de bajos ingresos que forman parte de las comunidades peri-urbanas y rurales de todo el territorio nacional.

Ubicación Geográfica



Tipología de Proyectos

El programa OBA financia todo tipo de proyectos de agua y saneamiento incluyendo sistemas de agua potable, plantas potabilizadoras, alcantarillados sanitarios, plantas de tratamiento de aguas residuales, así como mejoras y ampliaciones a sistemas existentes en áreas urbanas y rurales. El programa también presta asistencia técnica a los implementadores públicos y privados participantes.

Principales Logros

Se ha realizado el cierre de 3 sub proyectos, los cuales ya pasaron la etapa de eficiencia y operación (verificación de los resultados relacionados con el 25%). Los sub proyectos son: Mejoras al Servicio de Agua Potable para 16 barrios de la Periferia de Tegucigalpa, ejecutado por el SANAA; Construcción Planta FIME para las colonias Nueva Esperanza, 23 de Abril, Nuevos Horizontes y la 14 de agosto y Brisas de la Laguna, incorporados posteriormente, todos pertenecen a Puerto Cortés y ejecutado por el operador de servicio Aguas de Puerto Cortés (APC) y Mejoras al Sistema de Agua Potable de San Agustín, Copán. Estos proyectos ya cumplieron con las 3 fases del proyecto que incluyen la finalización de la construcción con su correspondiente verificación de resultados y terminaron también con su período de Eficiencia en la Operación y Mantenimiento.

Los proyectos que finalizaron con sus construcciones y se verificaron los Resultados son los siguientes:

- (1) Mejoras al Sistema de Abastecimiento de Agua Potable de Santa Cruz, El Paraíso.
- (2) Mejoras al Sistema de Abastecimiento de Agua Potable de Jesús de Otoro, Intibucá.
- (3) Construcción sistema de agua potable para 5 comunidades de San Juan, Intibucá.
- (4) Mejoras al Sistema de Abastecimiento de Agua Potable de Naranjito, Santa Bárbara.
- (5) Sistema de Abastecimiento de Agua de San Juan, Intibucá.
- (6) Sistema de Alcantarillado Sanitario de Naranjito, Santa Bárbara.
- (7) Sistema de Alcantarillado Sanitario de San Antonio, Copán.
- (8) Sistema de Alcantarillado Sanitario de San Jerónimo, Copán.
- (9) Sistema de Alcantarillado Sanitario de La Twana-San Antonio, Choloma, Cortés.
- (10) Sistema de Alcantarillado Sanitario de la col. La Esperanza, Puerto Cortés.

Los proyectos que finalizaron su período de Eficiencia Operacional y se verificaron sus resultados fueron los siguientes:

- (1) Mejoras al Sistema de Abastecimiento de Agua Potable de Santa Cruz, El Paraíso.
- (2) Mejoras al Sistema de Abastecimiento de Agua Potable de Jesús de Otoro, Intibucá.
- (3) Construcción sistema de agua potable para 5 comunidades de San Juan, Intibucá.
- (4) Mejoras al Sistema de Abastecimiento de Agua Potable de Naranjito, Santa Bárbara.
- (5) Sistema de Alcantarillado Sanitario de Naranjito, Santa Bárbara.
- (6) Sistema de Alcantarillado Sanitario de San Antonio, Copán.
- (7) Sistema de Alcantarillado Sanitario de San Jerónimo, Copán.
- (8) Sistema de Alcantarillado Sanitario de la colonia La Esperanza, Puerto Cortés.

Los únicos proyectos que finalizaron su construcción y que se espera la Verificación de la Eficiencia Operacional para el 2013 son:

- (1) Sistema de Abastecimiento de Agua Potable de San Juan, Intibucá.
- (2) Sistema de Alcantarillado Sanitario de las colonias La Twana-San Antonio, Choloma, Cortés.

Programa de Desarrollo Integral de los Pueblos Autóctonos (DIPA)

Objetivo: Contribuir a mejorar las condiciones de vida de los pueblos autóctonos de Honduras y contribuir a su desarrollo integral y sostenible en los ámbitos económico, social y ambiental.



Inversión por Grupo Indígena

- Lenca 8%
- Tolupán 5%
- Pech 12%
- Maya-Chortí 7%
- Garífuna 20%
- Lencas 8%
- Miskito 24%
- Tawahka 14%
- Nahuas 5%
- Negros Habla Inglesa 5%

Tipología de Proyectos

- Empresariales (21 proy)
- Infraestructura Social Básica (28 proy.)
- Seguridad Alimentaria (24 proy)

Principales Logros

PROYECTOS EMPRESARIALES

1. Equipamiento de Centro de Acopio para la Comercialización de Hortalizas (98844). Monto L.2,790,648.68. Este proyecto ubicado en Marcala, La Paz viene a complementar el proyecto de emergencia agrícola que actualmente ejecutan los productores en la zona, ya se adquirió un vehículo adaptado para transportar hortalizas. El monto desembolsado asciende a L.2,011,583.81 (primer y segundo desembolsos). El tercer desembolso se hizo por L.279,064.87 en septiembre/2012.
2. Empresa Agroindustrial del Coco Lemenigi Lomba (98845). Monto L.3,753,823.00, este proyecto ha beneficiado a la comunidad Garífuna de Limón, Colón. La empresa se encuentra en funcionamiento. Este proyecto actualmente ya se cerró en el FHIS.
3. Compra y Comercialización de Arroz (98846). Se desarrolla en la comunidad Garífuna de Tocamacho, Municipio de Iriona, Departamento de Colón. La primera transferencia de fondos se efectuó por el valor de L.1,536,128.59 en el mes de noviembre/2011 y en el mes de marzo/2012 se le desembolsaron L.489,542.86. Monto total del proyecto L.3,795,598.00. El último desembolso se les efectuó en el mes de junio por L.1,769,926.55. En el mes de diciembre de 2012 se pagó un complemento por L.52,000.00.
4. Compra y Comercialización de Arroz de Krausirpe (98847). Proyecto a beneficio del Pueblo Tawahka, en el Municipio de Wampusirpi, Departamento de Gracias a Dios. Monto total: L.3,798,517.00. Valor del primer desembolso transferido en noviembre/2011 por L. 1, 910,741.12. El segundo desembolso se les dio en el mes de junio/2012 por L.622,413.71 y el último en septiembre/2012 por L.1,265,362.17.
5. Compra y Comercialización de Arroz de Ahuas (98848). El monto de este proyecto para el Pueblo Misquito en Gracias a Dios, asciende a L.3,785,817.00. En noviembre/2011 se efectuó la primera transferencia de fondos por L.1,885,986.02 y en marzo/2012 la segunda transferencia por L.614,162.01. El último desembolso se les efectuó en el mes de junio/2012 por L.1,285,668.97. Fue

aprobado un complemento para este proyecto por L.53,200.00 el cual se pagó en diciembre de 2012.

6. Compra y Comercialización de Arroz de Pranza (98849). Este proyecto se ejecuta a favor del Pueblo Misquito en Puerto Lempira, Gracias a Dios por L.3,782,597.00. Se desembolsó el primer pago en el mes de noviembre/2011 por L.1,910,741.12. En marzo/2012 se le transfirieron L.692, 413.71. El último pago del contrato se realizó en junio de 2012 por L.1,179,442.17.
7. Empresa de Transporte EMTRACSA (98850). Monto L.2,143,663.60. Se hizo el primer desembolso por la cantidad de L.1,929,297.24 que en un 90% ha sido utilizado para la adquisición de 2 unidades de transporte (autobuses de 30 pasajeros) que ya están en circulación entre Marcala, Cabañas y San Antonio en el departamento de La Paz. El segundo desembolso fue de L.214,366.36 y se les transfirió en el mes de septiembre.
8. Pesca Artesanal, Procesamiento y Comercialización de Mariscos (100238). Se ejecuta en el Municipio de Santa Fe, Colón, a un costo de L.3,048,110.31. El primer desembolso se efectuó en septiembre por L.1,386,420.00 y el segundo en diciembre/2011 por L.705,924.03. El tercero se les desembolsó en diciembre de 2012 por L.955,766.28.
9. Compra y Comercialización de Granos Básicos de Gualcinse (100470). Este proyecto se desarrolla a beneficio del Pueblo Lenca, del Departamento de Lempira por el monto de L.1,903,700.00. Se le transfirió el primer pago en el mes de noviembre/2011 por L.999,700.00 y el segundo en septiembre/2012 por L.838,000.00. El último pago se hizo por L.66,000.00 en diciembre de 2012.
10. Empresa de Transportes El Chortí (100471). A beneficio de la comunidad Maya-Chortí del Departamento de Copán. Costo L.2,244,330.60. El primer desembolso se efectuó en septiembre por L.2,019,897.54 y el segundo en diciembre por L.224,433.06.
11. Engorde, procesamiento y Comercialización de Tilapia (100538). Monto L.3,777,240.00. Se hizo el primer desembolso por la cantidad de L.1,852,573.63 de los cuales la mayor parte se invirtió en la construcción del centro que se encuentra ubicado en la comunidad garífuna de Santa Rosa de Aguán, en el Departamento de Colón. El segundo desembolso fue de L.268,222.41 y se les transfirió en el mes de junio de 2012. El último se les efectuó por L.1,656,443.96 en septiembre/2012.
12. Centro Ecoturístico Silín (100871). A beneficio de la comunidad Pech del Departamento de Trujillo. El aporte del FHIS asciende a L.3,298,000.00. El primer pago se desembolsó en diciembre/2011 por L.1,727 ,480.00 y en marzo/2012 se efectuó la segunda transferencia por L.1,570,520.00.
13. Compra y Comercialización de Granos Básicos Agua Zarca (101185). El monto asciende a L.3,126,920.00. Se ejecuta en beneficio del Pueblo Pech, en el Municipio de Dulce Nombre de Culmi, Departamento de Olancho. Este proyecto ya recibió su primer desembolso por un valor de L.1,414,565.78 en julio/2012. El segundo (último) pago se desembolsó en octubre 2012 por el monto de L.1,712,354.22.
14. Industria Forestal Tolupán -101182. Se desarrolla a favor del Pueblo Tolupán del Municipio de Yoro. El primer desembolso se efectuó por L.1,624,500.00 en octubre/2012 y el segundo en diciembre de 2012 por L.621,000.00. Además fue aprobado un complemento para este proyecto por L.594,900.00 que efectuó también en el mes de diciembre.
15. Manejo de 45 Mil Hectáreas de Bosque de Pino- 101183. Se ejecuta a favor del Pueblo Tolupán de Yoro. El primer desembolso se le efectuó por L.1,100,000.00 en el mes de julio/2012 y el segundo

(último) en octubre/2012 por L.344,000.00.

16. Establecimiento de Empresa Tour Operadora de Roatán- 101184. Este se desarrolla a favor del Pueblo Negro de Habla Inglesa. A la fecha se ha efectuado un primer desembolso por L.1,588,506.35, el cual se efectuó en octubre/2012. El segundo (último) pago se hizo en diciembre/2012 por L.99,353.65.
17. Pesca Artesanal, Compra y Comercialización de Mariscos- 101186. Se desarrolla en la comunidad de Kaukira, en el Municipio de Puerto Lempira, Departamento de Gracias a Dios. Se le han desembolsado L.1,671,243.15 como primer desembolso, en octubre/2012. El segundo desembolso se pagó en noviembre de 2012 por L.1865,867.16.
18. Establecimiento de Empresa Mujeres Artesanas- 101187. Se ejecuta a beneficio del Pueblo Negro de Habla Inglesa. El primer desembolso de L.387,767.33 se efectuó en noviembre de 2012.
19. Construcción Restaurante Turístico en Trujillo- 102410. Se ejecuta a favor del Pueblo Garífuna de ese municipio del Departamento de Colón. El primer pago del contrato se hizo en octubre de 2012 por L.811,106.96 y el segundo (último) en diciembre de 2012 por L.437,952.78.
20. Producción y Comercialización de Semilla Artesanal- 102412. Se desarrolla en el Municipio de Ahuas, Departamento de Gracias a Dios. Se efectuó un primer desembolso en diciembre de 2012 por L.1,994,497.22.
21. Rehabilitación de Tienda para la Venta de Productos de Consumo Popular- 102609. Se ejecuta a favor de las Esposas de Buzos Lisiados de La Mosquitia. El primer pago del contrato se efectuó en octubre de 2012 por L.152,280.00.
22. Compra y Venta de Carne y sus Derivados- 102626. Se lleva a cabo a favor de las Esposas de Buzos Lisiados de La Mosquitia. El primer desembolso asciende a L.369,950.00 y se efectuó en octubre de 2012. El segundo (último) pago se efectuó en diciembre/2012 por L.51,500.00.

PROYECTOS DE EMERGENCIA

1. Rehabilitación de Fincas de Arroz de Tocamacho (99492). Monto L.30,970.00, último desembolso este proyecto también beneficia a los Garinagü de Tocamacho, su avance es satisfactorio han logrado sembrar 73 manzanas de arroz ya están cosechando y se tienen buenos rendimientos. Monto del aporte de DIPA L.309,700.00.
2. Rehabilitación de Fincas de Maíz, Plátano y Yuca de Dulce Nombre de Culmí (99501). Se ejecuta a través de CEDECO. Monto de último desembolso L.70,084.00. Este proyecto beneficia a la comunidad Pech. Monto L.700,840.00.
3. Rehabilitación de Finca de Yuca y Arroz de Brus Laguna (99992). Se ejecuta en la comunidad de Las Marías. Monto del segundo desembolso L.54,080.00. Este proyecto beneficia al Pueblo Pech. Monto del contrato L.270,400.00.
4. Rehabilitación de Fincas de Arroz de Puerto Lempira (99497). Se desarrolla a favor de la comunidad Misquita, monto desembolsado L.400,330.00. el tercer desembolso (último) se le efectuó en el mes de marzo/2012 por L.57,190.00. Monto del proyecto L.571,900.00.
5. Rehabilitación de Fincas de Arroz de Wampusirpe (99505). Se encuentra en ejecución en la

comunidad Tawahka de este municipio del Departamento de Gracias a Dios, por un monto total de L.571,900.00. Monto del primer desembolso L.400,330.00.

6. Rehabilitación de Fincas de Arroz de Ahuas (99494). Se encuentra localizado en el Departamento de Gracias a Dios. Monto del proyecto: L.571,900.00. Primer desembolso L.400,330.00, segundo L.114,380.00 y el tercero L.57,190.00 (se les transfirió en el mes de junio 2012).
7. Rehabilitación de Fincas de Arroz de Batalla (99488). Se desarrolla a favor del Pueblo Garífuna, en el Municipio de Juan Francisco Bulnes, a un costo de L.309,700.00. Monto del primer desembolso L.400,330.00.
8. Rehabilitación de Fincas de Maíz y Frijol de Yoro (99503). Se ejecuta en el Municipio de Morazán, donde habita el Pueblo Tolupán. Tiene un costo de L.897,400.00. Monto del primer desembolso es de L.628,180.00. El segundo pago se efectuó por L.179,480.00 en el mes de diciembre de 2011 y el tercero por L.89,740.00 en octubre/2012.
9. Rehabilitación de Fincas de Arroz de Juan Francisco Bulnes (99493). Este proyecto se desarrolla a favor de la comunidad garífuna por el monto total de L.171,900.00. En marzo/2012 se les transfirieron L.114,380.00 por el segundo desembolso. En diciembre de 2012 se pagó el último desembolso por L.57,190.00.
10. Rehabilitación de Fincas de Arroz de Brus Laguna (99495). Con este proyecto se beneficia a la comunidad Misquita. Su monto asciende a L.571,900.00. El primer desembolso se realizó por L.400,330.00. El segundo desembolso se hizo por L.114,380.00 y el tercero (último) por L.57,190.00 que se les efectuó en junio de 2012.
11. Rehabilitación de Fincas de Arroz de Wampusirpi (99496). El monto es de L.571,900.00. Entregado el tercer (último) desembolso en marzo/2012 por L.57,190.00. Se ejecuta a favor del Pueblo Misquito.
12. Rehabilitación de Fincas de Maíz y Frijol de Copán Ruinas (99499). Monto del contrato L.971,600.00. El objetivo general de este proyecto, es reactivar los niveles de producción agrícola para consumo y generación de ingresos de 240 manzanas de granos básicos (maíz y frijol) beneficiando a 240 familias en 11 comunidades de los municipios de Santa Rita, y Copán Ruinas todas estas pertenecientes al pueblo Maya Chortí y asociadas al CONIMCHH. En el mes de noviembre se les efectuó el último desembolso.
13. Rehabilitación de Fincas de Maíz y Frijoles de Guata (99500). Se desarrolla en el Departamento de Olancho, por el monto de L.897,400.00. Este proyecto que beneficia al pueblo Nahua y es ejecutado por la federación del mismo pueblo a través de NABIPLA, ya se transfirió el tercer (último) desembolso por L.89,740.00 en el mes de septiembre/2011.
14. Rehabilitación de Fincas de Plátano, Malanga y Yuca de Trujillo (99489). Se lleva a cabo en la comunidad Garífuna residente en los Barrios de Cristales y Rio Negro, Colón. Monto del aporte del FHS a través del Programa DIPA L.543,000.00. Este proyecto sembró yuca y plátano, el reporte técnico indica problemas de falta de lluvias que causó la pérdida de 10 manzanas de plátano.
15. Rehabilitación de fincas de Maíz, Frijoles, Plátano y Yuca de Santa Maria del Carbón (99502). Se desarrolla en el Municipio de San Esteban, Olancho. Monto L.700,840.00. Este proyecto beneficia al pueblo Pech y lo ejecuta la FETRIPIH a través de la CEDECO. En el mes de septiembre 2011 se le efectuó el último desembolso por L.89,236.00. Se encuentra en etapa de cierre.

16. Rehabilitación de Fincas de Plátano, Yuca, Maíz y Frijoles de Santa Rosa de Aguán (99490). Se ejecuta en la comunidad Garífuna monto L.700,840.00. Con este proyecto se beneficia a hombres y mujeres. En el mes de diciembre se le efectuó la última transferencia de fondos por L.70,084.00 equivalente al 10% del monto total del proyecto.
17. Rehabilitación de Fincas de Arroz de Sangrelaya (99487). Monto L.309,700.00. Este proyecto se ejecuta a través del patronato de la comunidad, es el que menos avance tiene debido a que no se sembró el área planeada, además que según el técnico tuvieron problemas con la semilla, además en el pasado mes de septiembre y octubre las torrenciales lluvias inundaron los cultivos, los rendimientos del arroz fueron bajos, aquí se tomó la decisión que el segundo desembolso se utilizará para sembrar arroz en el presente ciclo productivo. Se le desembolsó en septiembre/2011 el valor de L.61,940.00 que constituye el segundo desembolso. El tercer desembolso se le efectuó en el mes de octubre/2012 por L.30,970.00.
18. Rehabilitación de fincas de arroz, en 7 comunidades Tawahka (99505). monto L. 571,900.00, recibió el primer desembolso, se liquidó pero no se ha hecho el segundo porque para el mes de mayo se espera visitarles para realizar ajustes con los fondos pendientes por desembolsar, posiblemente se contraten nuevos técnicos y se incorporaran más productores de arroz. El segundo desembolso se les efectuó en el mes de noviembre por L.114,380.00.
19. Siembra de 5 manzanas de sandía de Sangrelaya (99491). Por la asociación de mujeres AMUPADE monto L. 544, 540,00 este proyecto beneficia principalmente a las mujeres de la comunidad, la sandía está en crecimiento y se espera cosechar a finales de abril y a principio de mayo, se calcula que la demanda en esa época va ser buena. En el mes de octubre se les transfirió el segundo desembolso por L.108,908.00. El tercer desembolso, el último, se les aprobó en el mes de mayo por L.54,454.00.
20. Rehabilitación de fincas de cacao (99504). Beneficia a productores y productoras Tawahkas, el ejecutor es la federación del mismo pueblo, pero estos muestran muchas debilidades administrativas y de gestión, el monto del proyecto es de L. 947,150.00 este proyecto presenta la misma situación del proyecto de arroz, se tendrá que readecuar. En el mes de noviembre se efectuó la segunda transferencia de fondos L.189,430.00.
21. Rehabilitación de fincas de maíz en Santo Tomas Gualcinse (99993). Monto L. 554,750, este proyecto fue visitado en el mes de noviembre los cultivos han tenido problema por la sequía, pero se logró cosecha para el consumo, está en trámite el segundo desembolso. El último desembolso se pagó en el mes de diciembre por L.55,475.00.
22. Rehabilitación de Cultivos de Papa, Repollo, Lechuga, Maíz y Frijol (99994). Se desarrolla en el Municipio de Marcala, Departamento de La Paz. El monto asciende a L.660,620.00. Este proyecto beneficia al Pueblo Lenca y lo ejecuta el Centro Regional de Apoyo al Emprendedor (CREE). Se les han efectuado 3 desembolsos por los valores de L.462,434.00, L.132,124.00 y el último en el mes de junio de 2012 por L.66,062.00. Se encuentra en etapa de cierre.
23. Rehabilitación de finca de maíz y frijol en la Montaña de La Flor (100461). monto L. 402,584.00. el primer desembolso se hizo para apoyar a los productores que ya habían sembrado, el apoyo consistió en la compra de fertilizantes, herbicida e insecticida. El segundo desembolso ascendió a L.80,516.80 y se efectuó en el mes de septiembre.
24. Rehabilitación de Fincas de Cultivo de 8 manzanas de frijol (100976). Este proyecto asciende a

L.177,192.00, se ejecuta en la comunidad de Villa de San Antonio, Comayagua. Se le efectuó el primer desembolso en el mes de septiembre/2011 por L.124,034.00. El segundo desembolso se les efectuó en junio de 2012 por L.53,157.60.

25. Rehabilitación de Panadería Garífuna Barauda (101207). Este proyecto se ejecuta en el Barrio Las Crucitas de la ciudad de Comayagüela, Distrito Central, a un monto de L.250,000.00. Es ejecutado por la Asociación Hondureñas de Mujeres Negras (ASOHMUN). El primer desembolso se les efectuó en el mes de diciembre de 2011 por L.175,000.00. El segundo pago del contrato se realizó en junio de 2012 por L.50,000.00 y el tercero en agosto/2012 por L.25,000.00.

INFRAESTRUCTURA SOCIAL BASICA

1. Reparación Muro de Pandy Town, Roatán (99480). Primer desembolso por L.464,622.85 se efectuó en el mes de mayo. Este es muro que protege las instalaciones del centro de salud del Pandy Town, municipio de José Santos Guardiola. En el mes de julio 2012 se efectuó el desembolso número 2 por L.132,749.38 y el número 3 por L.66,374.70 en octubre 2012.
2. Equipamiento del Centro de Salud de Pandy Town (99481). monto L. 253,792.00 proyecto que se ejecuta en Roatán y beneficia al pueblo Afrohondureño de habla inglés, ya se adquirió la mayoría del equipo, solo falta la compra del generador eléctrico compra que se hará con el segundo desembolso. En noviembre se le pagó el segundo anticipo de fondos por L.50,758.40.
3. Construcción de kínder Francisca Reyes Mayes (99518). Monto L.296,989 este proyecto se ejecutó en Dulce Nombre de Culmí y beneficia a los Pech la obra está 100% terminada, la calidad del trabajo es muy buena. Los fondos fueron justificados en su totalidad.
4. Reparación de carretera hacia La Pintada (99520). Monto L. 836,791.79, este proyecto ya contrato al ejecutor la obra ya inicio y se está aprovechando la época seca para su ejecución. El segundo desembolso se realizó en noviembre/2011 por L.167,358.36 y el tercero (último) en marzo/2012 por L.83,679.18.
5. Reparación de 1.193 kms. Carretera Corralito (99521). El monto del proyecto asciende a L.522,806.58. Se ejecuta en la comunidad Maya-Chortí en Copán Ruinas. El primer desembolso fue de L.365,964.61 y se efectuó en el mes de noviembre, el segundo de L.104,561.31 en julio/2012 y el tercero en septiembre/2012 por L.52,280.66.
6. Reparación Carretera Tegucigalpa-Lancetilla Copan (99522). Monto total L.162,568.58. Primer pago desembolsado L.113,798.00, en el mes de agosto/2011. Se le efectuó el segundo desembolso en febrero/2012 por L.32,513.72 y en el mismo mes el tercero por L.16,256.86.
7. Limpieza y Construcción de Canales de Aguas Lluvias en Trujillo (99523). Monto del último desembolso L. 97,176.04 en los Barrios Cristales y Rio Negro, este proyecto es de infraestructura social básica ya fue terminado, y recibido a satisfacción, solo falta el cierre.
8. Construcción de Canal de aguas lluvias en Santa Fe Colon. (99524). Ultimo pago L. 71,535.58 este proyecto de ejecutó en Santa Fe, Colon, esta obra ya fue terminada solo falta que sea recibida por la organización ejecutora y la Alcaldía, tuvimos en la visita la ocasión de reunirnos con la comunidad y las autoridades y todos se han pronunciado a favor de la misma.
9. Reparación del Centro de Salud María Norales en Santa Rosa de Aguan Colon (99525). Primer desembolso de L.140,294 de Santa Rosa de Aguan. El segundo desembolso se efectuó en el mes de noviembre/2011 por L.40,084.25 y el tercero en junio de 2012 por L.20,042.12.

10. Rehabilitación de Camino de la Calle Real a La Canoa (99535). Se ejecuta a favor del Pueblo Nahua, en el Municipio de Guata, Departamento de Olancho, por un monto de L.77,933.22. El primer desembolso se efectuó en noviembre/2011 por L.54,553.25, el segundo y tercero en julio/2012 por L.23,379.97.
11. Reparación de camino de La Balsa a La Boca en el municipio de Guata (99536). Monto del primer desembolso L.197,296.46, efectuado en abril.
12. Construcción Sistema Agua Potable y Saneamiento (99540). Se desarrolla en el Municipio de Wampusirpi. En el mes de julio se efectuó el primer desembolso por valor de L.885,508.07 y el segundo por L.253,002.30 en diciembre de 2012.
13. Construcción de 15 viviendas de Madera (99541). Se lleva a cabo en el Municipio de Wampusirpe. El primer desembolso se efectuó por L. 712,595.00 en abril y el segundo en julio/2012 por L.203,598.66. El último desembolso se hizo en octubre 2012 por L.101,799.33.
14. Reparación Escuela Julio Pineda Coello (99567). Del Municipio de Balfate, Departamento de Colón. Monto total L.314,547.68. Primer desembolso L.220,183.37 en agosto 2011 y en diciembre se transfirieron el segundo y tercer desembolso por L.62,909.54 y L.31,454.77.
15. Construcción de Letrinas (99586). Con este proyecto se beneficia a los pobladores del Pueblo Misquito del Municipio de Wampusirpi. Es ejecutado por la Alcaldía Municipal. El total del proyecto asciende L.359,821.43. En el mes de mayo/2012 se les dio el primer desembolso por L.251,875.00. El segundo pago se hizo por L.71,964.28 en diciembre de 2012.
16. Ampliación del sistema de agua potable de Limón, Colón (99604). Monto L.732,517.92. Este proyecto es ejecutado por la alcaldía de Limón Colon, ya se le hizo el primer desembolso ya se contrató al constructor y la obra ya inicio. El segundo desembolso se realizó por L.146,503.58 en el mes de noviembre/2011 y el tercero en octubre/2012 por L.73,251.80.
17. Construcción Muro de Contención (99631). El primer desembolso se les transfirió en mayo/2012 por L.548,973.50. Este proyecto beneficia al Pueblo Miskitu de la comunidad de Batalla en el Departamento de Gracias a Dios. El total asciende a L.784,247.86. El segundo desembolso se efectuó por L.156,849.57 en noviembre/2012 y el tercero en diciembre de 2012 por L.78,424.79.
18. Construcción del Muelle de Sangrelaya Irióna Colon (99644). Monto L.293,701.48. A este proyecto se le efectuó el primer desembolso en el mes de septiembre/2011 por L.205,591.04 y el segundo y tercero por L.88,110.44 en agosto/2012.
19. Construcción de 3 Aulas en Ují Puerto Lempira(100436). Monto total del contrato L.929,726.89. Se ejecuta en Puerto Lempira, Departamento de Gracias a Dios, en la comunidad Misquita. El primer desembolso de L.650,808.82 se pagó en diciembre/2011, el segundo en agosto/2012 por L.185,945.38 y el tercero por L.92,972.69 en septiembre /2012.
20. Construcción Puente Peatonal Colgante sobre Río Naranjal en Gualaco (100437). Monto total L.525,028.57. Se ejecuta en la comunidad de Gualaco, Olancho, donde habita el Pueblo Nahua. A la fecha se les han desembolsado L.367,520.00 (en febrero/2012), por concepto de primer pago.
21. El segundo desembolso se hizo en noviembre/2012 por L.105,005.71 y el tercero en diciembre de 2012 por L.52,502.86.

22. Construcción de 20 Viviendas de madera en Las Marías Brus Laguna (100438). Se ejecuta a favor del Pueblo Pech residente en el Municipio de Brus Laguna, Departamento de Gracias a Dios, por el total L.1, 639,686.04. El primer desembolso de L.1, 147,780.23 se transfirió en el mes de diciembre/2011. El segundo desembolso se efectuó en el mes de junio/2012 por L.327,937.21 y el tercero por L.163,968.60 en el mes de septiembre/2012.
23. Reparación Carretera Boca del Monte en Copan Ruinas (100443). Este proyecto se desarrolla en la Aldea de El Chilar o Agua Zarca, del Municipio de Copán Ruinas, a favor del Pueblo Maya-Chortí. Se le efectuó un primer desembolso por L.278,752.37 en el mes de febrero/2012 y un segundo por L.79,643.53 en julio/2012. El tercer desembolso se hizo en octubre/2012 por L.39,821.77.
24. Construcción de Puente Peatonal en Barra Patuca (100444). El monto total del contrato es de L.532,888.43. Se desarrolla a favor de la comunidad Misquita, en el Departamento de Gracias a Dios. El primer desembolso se efectuó en diciembre por 373,021.90. El segundo desembolso se le efectuó por L.106,577.69 y se les transfirió en el mes de mayo/2012. El tercero por L.53,288.84 en el mes de septiembre /2012.
25. Construcción de Puente Peatonal de Santo Tomás, Gualcinse (100446). Este proyecto se desarrolla en el Departamento de Lempira, a beneficio de la comunidad lenca. El proyecto tiene un costo de L.276,727.22. El primer desembolso se efectuó en el mes de noviembre/2011 por L.193, 709.06. El segundo desembolso se le transfirió en abril por L.55,345.44. El tercer pago (último) del contrato se efectuó por L.27,672.72 en el mes de junio de 2012.
26. Construcción de Puente Peatonal en Villeda Morales- 101231. El monto del aporte de DIPA asciende a L.834,220.89. Se transfirieron L.583,954.62 por el primer desembolso en el mes de diciembre/2011. Este proyecto beneficia a la comunidad Misquita, en el Departamento de Gracias a Dios. El segundo desembolso se les aprobó en el mes de mayo/2012 por L.166,844.17 y el tercero en agosto/2012 por L.83,422.10.
27. Construcción Caja Puente Quebrada Ulán Boskán- 101560. Se ejecuta en el Municipio de Puerto Lempira, del Departamento de Gracias a Dios. El primer desembolso se efectuó por L.510,886.54 en el mes de julio/2012 y el segundo por L.145,967.58 en octubre/2012. El tercero se pagó en noviembre 2012 por L.72,983.80.
28. Construcción Sistema Agua Potable de Yapuwás- 102408. Se desarrolla en el Municipio de Dulce Nombre de Culmí. El desembolso 1 se efectuó en julio/2012 por L.904,000.00.

Programa de Vivienda de Interés Social 1786/SF-HO



Objetivo General

Mejorar las condiciones de vivienda y de hábitat de las familias hondureñas de ingresos bajos y moderados.

Tipología de Proyectos

- **Obras para el Mejoramiento Integral de Barrios:** Incluye equipamiento típico urbano, incluyendo centros de recreación, instalaciones comunitarias, alumbrado público, obras de mitigación de riesgos, sistemas de agua potable y saneamiento, vías de acceso, sistemas de drenaje pluvial, etc.
- **Obras Subsidio Colectivo de Emergencia:** Incluye reparaciones de centros educativos, construcciones complementarias del sistema vial, dragado de canales.

Proyecto	Ejecución Física	Ejecución Financiera	Observaciones
Construcción de Alcantarillado Sanitario Colonia Villafranca con código 100852 y Construcción de Alcantarillado Sanitario Colonia Villa Cristina con código 100472, ambas en el Municipio del Distrito Central, Departamento de Francisco Morazán	100%	83.55%	En espera de realizar los últimos desembolsos al finalizar el mes de diciembre.
Proyecto Integral de Mejoramiento de Barrio Colonia Villafranca con Código 101213 Y Colonia Villa Cristina con Código 101320, ambas en el Municipio Del Distrito Central, Departamento De Francisco Morazán (Incluye Ampliación, Mejoramiento Drenaje Pluvial, Red De Alumbrado Público, Mejoramiento Vial, Equipamiento Social Y Obras de Mitigación de Riesgos)” con Fuentes De Financiamiento 1786 SF-HO, 1048 SF-HO Y 1478 SF-HO DEL BID	62.26%	64.62%	Se encuentran ingresados pagos por el orden de 4.7 millones que depende de la liberación del fondos del presupuesto. Se estima que el proyecto finalizara en el mes de marzo del 2013.

Principales Logros

Al 27 de diciembre del año 2012, el Programa presenta una ejecución Acumulada de US \$6.15 millones de dólares que corresponde a un 63% del total del fondo aprobado de \$9.71 millones.

Durante el año 2012 la ejecución fue de \$ 2.85 Millones de dólares Estadounidenses.

La Unidad Coordinadora del Programa estimó que para el presente año se ejecutaría un monto de \$ 3.74 millones en el componente de Subsidio que comprende la ejecución de obras y supervisión en las colonias intervenidas. De este total, se logró ejecutar únicamente \$ 2.36 millones, debido a que la Secretaria de Finanzas “SEFIN” limitó la asignación presupuestaria para el año fiscal en curso.

20, 380 Beneficiarios

Suplemento del Programa de Inversión en Agua Potable y Saneamiento 1793/SF-HO

Objetivo General

Contribuir a la provisión de servicios de agua potable y saneamiento de manera eficiente y sostenible, mediante la promoción y la consolidación de reformas a nivel local.

Se alcanzará este objetivo estableciendo:

1. La obligatoriedad de crear un ente prestador del servicio con autonomía administrativa y financiera.
2. La obligatoriedad de establecer y aprobar, por parte de la Corporación Municipal, el Pliego Tarifario según normas de ERSAPS.
3. Las acciones de apoyo a la implementación de la Ley Marco del Servicio.

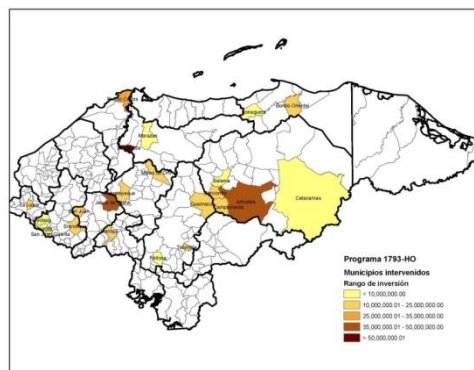

Ubicación Geográfica

Tipología de Proyectos.

El programa incluye la implementación de sub proyectos individuales para el mejoramiento y expansión de sistemas de agua y saneamiento en áreas urbanas y rurales. Los sub proyectos apoyaran la consolidación del programa de reforma del sector. Se dará alta prioridad a sub proyectos para entes descentralizados (especialmente municipalidades) que han avanzado en la introducción de reformas, específicamente aquellos con altas posibilidades de participación del sector privado. La modalidad de desembolso es financiamiento No Reembolsable con aportación de las Municipalidades por en 10% del monto de las inversiones en obras.

Principales Logros

COMPONENTE: CONSTRUCCION DE OBRAS

- Se cerró y fue inaugurado el proyecto alcantarillado Sanitario de la Ciudad de Sonaguera, Colón (99078). Atendiendo a 1,860 beneficiarios con la instalación de 310 Acometidas domiciliarias, 5580 M.L. de Tubería, 41 pozos de inspección.
- Se terminó e inauguró la Construcción alcantarillado sanitario y lagunas de oxidación en Jesús de Otoro, Intibucá (99476).
- Construcción de alcantarillado sanitario Sector Sur (99474), Catacamas, Olancho, con avance aproximado de un 30%
- Construcción de alcantarillado sanitario en (99090) Erandique, Lempira, con un avance de 35%
- Construcción Sistema de Alcantarillado Sanitario en (99082) Tatumbla, Francisco Morazán, con

orden de inicio, y avance de un 50%

- Construcción Sistema de Alcantarillado Sanitario en (102156) Guaimaca, Francisco Morazán, en ejecución, con avance de 5%.
- Construcción Sistema de Alcantarillado Sanitario en (99084) San Juan, Intibucá, en ejecución, y avance de un 80%.
- Construcción Sistema de Alcantarillado Sanitario en (99081) Reitoca, Francisco Morazán, en ejecución, y avance de un 60%.
- Terminado el diseño para la Terminación del Sistema de Agua Potable de Puerto Cortés, en proceso trámite de No Objeción de la fuente de Financiamiento el documento para la licitación pública nacional.
- Construcción Sistema de Tratamiento de Aguas Residuales de Concordia, Olancho, con informe de evaluación de ofertas listo para solicitar No Objeción al BID, para la adjudicación.
- Construcción Sistema de Alcantarillado Sanitario con diseño validado por SANAA en el municipio de Salamá, Olancho, la negociación de la empresa que gano la licitación en 2009 ya está lista. Se están evaluando las ofertas de las firmas que participaron en el proceso para la Supervisión.
- Se recibieron las ofertas de la licitación internacional para la construcción del sistema de agua potable en Santa Rita, Yoro, tanto supervisión como inversión. Para la supervisión ya se envió al BID la solicitud de no Objeción a Lista corta y documento de solicitud de propuesta y de la inversión se realiza el proceso de evaluación de las ofertas.
- Se recibieron las ofertas de la licitación para la construcción de lagunas de oxidación en Siguatepeque Comayagua y se tiene listo el informe de evaluación para la solicitud de No Objeción.

Proyecto de Construcción con No Objeción del BID al diseño.

- Proceso contratación de actualización de diseño del Sistema de Alcantarillado Sanitario de Marcala, La Paz, en ejecución.
- Proceso contratación de actualización de diseño del Sistema de Alcantarillado Sanitario de Minas de Oro, Comayagua, en ejecución.
- Proceso contratación de actualización de diseño del Sistema de Agua Potable de Morazán, Yoro, en ejecución.
- Contratada la actualización de diseño del Sistema de Alcantarillado Sanitario de Campamento, Olancho. El Consultor inició la ejecución.
- Contratada la actualización de diseño del Sistema de Alcantarillado Sanitario de Aldea Concepción Juticalpa, Olancho. El Consultor inició la ejecución.
- Contratada la actualización de diseño del Sistema de Alcantarillado Sanitario de Juticalpa I y II,

Olancho en ejecución.

COMPONENTE: ASISTENCIA TECNICA

- Proceso de estudio de factibilidad, técnica, financiera y ambiental consultoría Catastro y Diagnostico de Alcantarillado Sanitario y Pluvial del Distrito Central, en ejecución, con primer producto recibido y primer pago realizado.
- Estudio de Factibilidad, Técnica, Financiera y Ambiental Consultoría Rio Del Hombre como fuente de abastecimiento para la ciudad capital, con proceso de licitación internacional en curso, (segunda solicitud con nuevo monto \$826,550.00), se amplió el plazo de recepción ofertas para el 21 de Enero de 2013.
- Se tiene listos los borradores de convenios y planes de trabajo a ejecutarse con ERSAPS y SANAA en el 2013, en la segunda etapa de fortalecimiento institucional, para el cumplimiento de los indicadores del programa.

COMPONENTE: ADMINISTRACION Y PREPARACION

- Se envió informe de auditoría intermedia al 30-6-2012 al BID, donde muestra recomendación acerca del Módulo SIAFI/UEPEX a la administración del Programa como es: Gestionar con la unidad de Modernización de la secretaría de Finanzas (UDEM) las conciliaciones y ajustes que correspondan entre los reportes del sistema SIAFI/UEPEX, específicamente con los costos financieros (Comisión de Compromiso) costo que no se ve reflejado en los reportes y es pagado por la Secretaría de Finanzas al Organismo financiador. El informe no tiene salvedades
- En este periodo se justificó recursos utilizados ante el Banco USD \$1,934,525.48 asimismo se solicitó de desembolso por USD \$. 3,192,162.00, amparado en flujo de caja para los próximos 6 meses de Octubre 2012 a Marzo 2013.
- Se solicitó ante la Secretaria de Finanzas la autorización de traslado de recursos entre categorías Programáticas, planteándose de la siguiente manera:
 1. Disminuir la categoría de Auditoria por \$300,000.00
 2. Disminuir la categoría de Asistencia Técnica por \$300,000.00
 3. Acreditar los recursos de las categorías anteriormente mencionadas en los puntos (1,2) en la categoría de Unidad de Supervisión y Seguimiento por \$600,000.00 para cumplir con los compromisos contraídos y dialogados con el Banco, al realizarse esta operación no se afectará el PMR.
- En este cuarto trimestre se tuvo reunión de revisión de cartera en las instalaciones del BID, con

funcionarios de Casa Presidencial(Torre de Control),Secretaria de Finanzas y del BID, donde se mostró los alcances obtenido por el Programa a la fecha de la revisión.

- De acuerdo a la política presupuestaria implementada por SEFIN: Fue necesario para este último trimestre realizar varias gestiones en referencia al presupuesto que incluye:
 - Solicitar descongelamiento de fondos por L10.0MM
 - Pedir la incorporación de recursos por L4.5MM
 - Requerir traslado de recursos de otro Programa que ejecuta el FHS por L6.0MM para honrar compromisos con los ejecutores de los Proyectos.
 - Solicitar el traslado de recursos entre categorías Programáticas del mismo Programa, para la mejor optimización de los recursos.
- Durante este IV trimestre, se realizaron a través del Programa diversos pagos cuyo total asciende a L.24,714,951.84 distribuidos en los siguientes conceptos:
 - En la Categoría de Asistencia Técnica se pagó un valor de L.4,571,837.52
 - En la categoría de Construcción de Obras se pagó un monto total de L. 17,551,058.96 y en concepto de Supervisión de Obra L.1,396,820.75.
 - En la categoría de Administración y Preparación de Proyectos se cancelaron L. 1,195,234.61 en concepto de: Pago de Consultores de la Unidad de Supervisión y Seguimiento del Programa, y costos financieros.

Avance Físico por Sector

Sector	Contratos	Mto. Aprobado	Mto. Total Contratado	Mto. Ejecucion Financiera	Beneficiarios Directos	Empleos Generados
AGUA Y ALcantarillado	41	318799,995.16	134517,601.97	89848,129.27	76,462	2,004
MEDIO AMBIENTE	3	22792,093.80	4811,616.76	4811,616.76	48,327	42
OTROS TIPOS DE PROYECTOS	2	9255,502.52	0.00	0.00	3,605	23
Grand Total	46	350847,591.48	139329,218.73	94659,746.03	128,394	2,069

Avance Físico por Departamento

Departamento	Contratos	Mto. Aprobado	Mto. Total Contratado	Mto. Ejecucion Financiera	Beneficiarios Directos	Empleos Generados
COLON	3	15882,383.00	8681,508.97	8681,508.97	2,340	144
COMAYAGUA	5	29669,400.98	4811,616.76	4811,616.76	11,532	127
COPAN	1	0.00	0.00	0.00	1,200	82
FRANCISCO MORAZAN	7	28592,432.04	30021,928.62	12566,596.10	14,860	119
INTIBUCA	5	30680,886.20	50282,331.25	45158,548.62	14,606	376
LA PAZ	1	14256,574.36	0.00	0.00	2,544	65
LEMPIRA	6	37065,774.91	8652,607.04	2929,319.03	1,938	288
OLANCHO	14	100258,451.14	36879,226.09	20512,156.55	60,254	611
YORO	4	94441,688.85	0.00	0.00	19,120	257
Grand Total	46	350847,591.48	139329,218.73	94659,746.03	128,394	2,069

Programa BCIE -Multisectorial



Objetivo General

El objetivo del Programa BCIE Multisectorial es financiar los proyectos de Pisos Saludables y Reparación de Escuelas, a continuación se detalla:

- **Pisos Saludables:** Es mejorar las condiciones higiénicas y habitacionales de las casas que actualmente cuentan con piso de tierra que son habitadas por familias focalizadas en extrema pobreza.

Se asignó un monto de L. 30.0 millones de Lempiras aproximadamente para financiar este proyecto.

- **Reparación de Escuelas:** Mejorar las instalaciones de los centros educativos a nivel Nacional para brindar a la población pobre del país mayor acceso a mejores servicios educativos.

Se asignó un monto de L. 160.0 millones de Lempiras aproximadamente para financiar este proyecto.

Focalización

- **Pisos Saludables:** Barrios y colonias ubicadas en las Ciudades de: Tegucigalpa y Comayagüela, Municipios del Distrito Central, Departamento de Francisco Morazán.

Reparación de Escuelas: Se ejecutará en varios Departamentos a Nivel Nacional.

Tipología de Proyectos

- **Pisos Saludables:** Mejoramientos de viviendas, con área promedio de 40 metros cuadrados la cual consiste en cementar el piso de cinco (5) centímetros de espesor, sobre una superficie conformada y compactada de material selecto en 2,000 viviendas ubicadas en las ciudades Tegucigalpa y Comayagüela del Departamento de Francisco Morazán.
- **Reparación de Escuelas:** Reparar aulas escolares que están deterioradas por la falta de presupuesto. Ampliar centros educativos a través de la construcción de nuevas aulas escolares, obedeciendo al crecimiento vegetativo reportado por el Ministerio de Educación.

Principales Logros

- Ejecución financiera asciende aprox. a 88%
- 81% de los proyectos contratados en fase de Cierre con 100% de avance físico

Programa Infraestructura Rural BCIE



Objetivo General

Mejorar el acceso cualitativo y sustancialmente de los servicios de infraestructura (carreteras, agua, saneamiento y energía eléctrica) para la población pobre de zonas rurales en el territorio nacional, desarrollando las capacidades y condiciones adecuadas de prestación de servicios de infraestructura rural y planificación a nivel local. Los fondos destinados para la ejecución de este Programa son de L. 283 millones aproximadamente.

Focalización

- En base a la metodología de selección de la mancomunidades ejecutado por PIR, que toma en consideración el índice de desarrollo humano, la capacidad de gerenciamiento de la Unidades técnicas Municipales en cada mancomunidad y no más de una mancomunidad por departamento, fueron seleccionadas las mancomunidades de los departamentos de Lempira (CAFEG), Intibucá (AMFI) y Francisco Morazán (MANOFM).

Tipología de Proyectos

- Electrificación Rural: proyectos para habilitar o mejorar el acceso a electricidad teniendo los beneficiarios que aportar el 15% del monto total del proyecto.
- Agua y Saneamiento: proyectos de rehabilitación, expansión y construcción de sistemas comunales de agua y saneamiento y facilidades en áreas rurales, de las mancomunidades previamente seleccionadas.
- Caminos Rurales: proyectos de rehabilitación y mejoramiento de los caminos municipales eficientemente y utilizando métodos de empleo masivo de mano de obra aportando las comunidades beneficiadas el 15% del total del proyecto.

Principales Logros

El presupuesto aprobado para sub proyectos de infraestructura de la fuente de Préstamo BCIE es de Lps. 61,935.031 el cual fue modificado a L. 6,393,674.00. De BCIE se contó con la aprobación del Fondo Rotatorio por un monto de US\$ 501,900, a partir del 27 de abril del 2012 del cual no se logró ejecutar ninguna cantidad.

Del presupuesto disponible se autorizaron traslado de fondos para Proyectos del FHIS, de los Convenios: 4096 y 1786.

Se revisaron las bases de licitación de los siguientes proyectos y se envió a la mancomunidad correspondiente:

MANOFM

- La Presa código 102013, Las Minitas código 102014, Villa Real código 102428, Buenos Aires de San Francisco código 102429, del municipio de Orica

CAFEG

- San Marcos mora código 101612, Las Marías Concordia código 101615, Irayoles código 101614, Mano león 101613, Los cerritos 101616, San Juan San Felipe código 101905.
- Se ha elaboraron los diseños y los presupuestos de los proyectos en las comunidades siguientes:
- Coaquín, San Andrés, Lempira, ya está lista para la formulación

Maiquirá, San Francisco, Lempira, ya está listo para la formulación.

i. Avance Físico por Sector

Sector	Contratos	Mto. Aprobado	Mto. Total Contratado	Mto. Ejecucion Financiera	Beneficiarios Directos	Empleos Generados
AGUA Y ALCANTARILLADO	41	318799,995.16	134517,601.97	89848,129.27	76,462	2,004
MEDIO AMBIENTE	3	22792,093.80	4811,616.76	4811,616.76	48,327	42
OTROS TIPOS DE PROYECTOS	2	9255,502.52	0.00	0.00	3,605	23
Grand Total	46	350847,591.48	139329,218.73	94659,746.03	128,394	2,069

ii. Avance Físico por Departamento

Departamento	Contratos	Mto. Aprobado	Mto. Total Contratado	Mto. Ejecucion Financiera	Beneficiarios Directos	Empleos Generados
COLON	3	15882,383.00	8681,508.97	8681,508.97	2,340	144
COMAYAGUA	5	29669,400.98	4811,616.76	4811,616.76	11,532	127
COPAN	1	0.00	0.00	0.00	1,200	82
FRANCISCO MORAZAN	7	28592,432.04	30021,928.62	12566,596.10	14,860	119
INTIBUCA	5	30680,886.20	50282,331.25	45158,548.62	14,606	376
LA PAZ	1	14256,574.36	0.00	0.00	2,544	65
LEMPIRA	6	37065,774.91	8652,607.04	2929,319.03	1,938	288
OLANCHO	14	100258,451.14	36879,226.09	20512,156.55	60,254	611
YORO	4	94441,688.85	0.00	0.00	19,120	257
Grand Total	46	350847,591.48	139329,218.73	94659,746.03	128,394	2,069

Programa Modernización de la Infraestructura Educativa y de su Gestión local SE-FHIS KFW VIII (PROMINE)



Objetivo General

Fortalecer la rectoría Sectorial en Infraestructura Educativa de la SE y la gestión local participativa así como mejorar el acceso de los alumnos y alumnas de las comunidades pobres al Centro Educativo de calidad que operan de manera sostenible. De esa manera se pretende contribuir al aumento de la eficiencia y de la calidad del sistema educativo (pre-básico y básico). Los fondos destinados para la ejecución de este Programa son de Euros 18, 500,000. Se espera que para entre mayo a julio el proyecto se esté ejecutando ya que su arranque depende de la contratación de la consultoría requerida por el KfW, la cual está en proceso. Estos fondos son donación.

Focalización

Este Programa se ubica en los departamentos de Lempira, Copán, Ocotepeque, Santa Bárbara, Intibucá, La Paz.

Principales Logros

- Inicio de la fase de ejecución de obras de infraestructura con 6 proyectos localizados en los Departamentos de Intibucá, Lempira, Ocotepeque y Santa Barbara. El monto total de dichos proyectos es de L.17,051,789.58.
- Gestión de la segunda fase del Programa mediante un préstamo de EUR 5 millones

Avance Financiero

Año	Planificado	Ejecutado	Eficiencia
2012	22229,994.00	18335,600.24	82.48%
Total			

Avance por Sector

Sector	Contratos	Mto. Aprobado	Mto. Total Contratado	Mto. Ejecucion Financiera	Beneficiarios Directos	Empleos Generados
EDUCACION	29	19477,488.23	19274,988.23	6224,726.02	814	198

Avance por Departamento

Departamento	Contratos	Mto. Aprobado	Mto. Total Contratado	Mto. Ejecucion Financiera	Beneficiarios Directos	Empleos Generados
INTIBUCA	4	6419,828.72	6384,828.72	2851,476.91	194	48
LEMPIRA	5	5164,874.82	5131,374.82	0.00	229	60
OCOTEPEQUE	10	3786,531.40	3719,531.40	1367,122.47	258	43
SANTA BARBARA	10	4106,253.29	4039,253.29	2006,126.64	133	47
Grand Total	29	19477,488.23	19274,988.23	6224,726.02	814	198

Programa FHIS-USAID, CARSI (Donación)



Objetivo General

Enfoque de las actividades de la iniciativa de Mérida y de la Iniciativa Regional para la Seguridad de Centro América (CARSI) en las áreas de prevención de pandillas y el tráfico de drogas bajo el Área del Programa de Buena Gobernabilidad en la ejecución de proyectos de infraestructura de iniciativa comunitaria.

Focalización

Todos los sub proyectos seleccionados serán ejecutados en zonas calientes urbanas y rurales y en comunidades remotas amenazadas por las maras y el narcotráfico. Todos estos proyectos son modalidad PEC. Estos proyectos se están ejecutando actualmente.

Nota: La elegibilidad de los proyectos: Comunidades rurales y urbanas identificadas por la USAID bajo Mérida/CARSI. Se elegirán los sub proyectos que ayuden a mejorar la seguridad en las comunidades y que puedan construirse en menos de un año.

Principales Logros

Nombre del Proyecto	Modalidad de ejecución	Ubicación	Costo Total del proyecto L.	Aporte USAID	Aporte municipalidad/c omunidad	Avance
Completación Centro de Alcance	Proyectos Ejecutados por la Comunidad (PEC)	Colonia San José, La ceiba	693,950.00	553,000.00	82,950.00	100.00%
Pavimentación Concreto hidráulico calle aledaña a centro de Alcance	Proyectos Ejecutados por la Comunidad (PEC)	Colonia San José, La ceiba	828,000.00	720,000.00	108,000.00	100.00%
Construcción de Acceso Peatonal e Iluminación	Proyectos Ejecutados por la Comunidad (PEC)	colonia la Pilas, Choloma, Cortés	138,000.00	120,000.00	18,000.00	40.00%
Reparacion de Escuela "Augusto C. Coello	Proyectos Ejecutados por la Comunidad (PEC)	colonia la Pilas, Choloma, Cortés	212,750.00	185,000.00	27,750.00	40.00%
Reparación Cancha Multiusos frente a Centro de Alcance	Proyectos Ejecutados por la Comunidad (PEC)	Colonia López Arellano, Choloma, Cortés	500,250.00	435,000.00	62,250.00	40.00%
Iluminación Calle de Acceso a Centro de Alcance	Proyectos Ejecutados por la Comunidad (PEC)	Colonia López Arellano, Choloma, Cortés	212,750.00	185,000.00	27,750.00	20.00%
Reparación Centro de Alcance Sector El Carmen	Proyectos Ejecutados por la Comunidad (PEC)	Colonia los Ángeles, san Pedro Sula	823,823.00	716,368.00	107,455.00	40.00%
Construcción Centro de Alcance	Contratista	Puerto lempira, Gracias a dios	3,097,000.00	2,397,000.00	700,000.00	15.00%
Construccion de Canchas i Kiosko, Parque Pawanka	Contratista	Puerto lempira, Gracias a dios	2,835,000.00	1,890,000.00	945,000.00	15.00%

**PROGRAMA CREDITO PARA LA REACTIVACION AGRICOLA DEL
COMPONENTE DE LA ACTIVIDAD PARA LA REACTIVACION DE LA
ECONOMIA A TRAVES DE CREDITO Y TECNOLOGIAS AGRICOLAS,
ACTIVIDAD No.522-0410.01**

CARTA DE EJECUCION 98

Objetivo

EL Programa CRA tiene como objetivo principal, el apoyo sectorial específico, para beneficiar las comunidades necesitadas de servicios básicos y llevar a cabo la construcción, rehabilitación y la expansión de proyectos de agua y saneamiento urbano, para las municipalidades participantes del programa.

Focalización

El Proyecto se desarrollará a nivel nacional, se han ejecutado obras en Ocotepeque, Copán, y Gracias a Dios.

Principales Logros

No.	Nombre del proyecto	Avance Físico	Observaciones
1	Mejoras/Rehabilitación instalaciones electromecánicas Hospital. San marcos de Ocotepeque	100%	Está programado el gasto de L.174,000.00 en materiales eléctricos, ya licitado
2	Abastecimiento de agua potable de Camalote, Dolores, Copán	100%	Proyecto finalizado
3	Alcantarillado sanitario de San Antonio de Copán	98%	Proyecto en ejecución
4	Centro de Salud de Tansin	100%	Proyecto finalizado

CARTA DE EJECUCION 120

Objetivo

EL Programa CRA tiene como objetivo principal, el apoyo sectorial específico, para beneficiar las comunidades necesitadas de servicios básicos y llevar a cabo la construcción, rehabilitación y la expansión de proyectos de agua y saneamiento urbano, y de energía solar, para las municipalidades participantes del Programa.

Focalización

El Proyecto se desarrollará en la Región Rio Lempa, Comunidad de Buenos Aires, El Pelón Yamaranguila, Departamento de Intibucá.

Principales Logros

- Se electrificaron 49 viviendas de la comunidad de Buenos Aires y la escuela Justicia y Libertad de Buenos Aires, El Pelón, Yamaranguila.
- Se instaló un panel solar de 60 Watt, una batería de 105 amperios-hora, 4 puntos de iluminación, 2 cargadores de celular tipo conector de carro y un inversor de corriente de 400 watt (convierte corriente en corriente alterna) en cada una de las 49 casas.
- En la escuela se instaló un sistema de 150 watt, se instaló un panel solar de 150 Watt, una batería de 105 amperios-hora, 7 puntos de iluminación, 1 cargadores de celular tipo conector de carro y un inversor de corriente de 400 watt (convierte corriente en corriente alterna), además un televisor con DVD, un equipo de sonido y un armario metálico para seguridad de los electrodomésticos.
- El proyecto está completamente finalizado en sus aspectos físicos y financiero.
- Respecto a los recursos asignados por USAID, hay un remanente de aproximadamente L. 29,000,000.00, que serán asignados al mismo proyecto.

CARTA DE EJECUCION 121

Objetivo

EL Programa CRA tiene como objetivo principal, el apoyo sectorial específico, para beneficiar las comunidades necesitadas de servicios básicos y llevar a cabo la construcción, rehabilitación y la expansión de proyectos de agua y saneamiento urbano, para las municipalidades participantes del Programa.

Focalización

El Proyecto se desarrollará específicamente en las comunidades de Higuerito y Ocotol Tupido, Quimistán, Santa Bárbara.

Principales Logros

- Con los recursos de la carta de ejecución 121, se financiará lo siguiente: Rehabilitación de obra de toma, reposición de línea de conducción 8.4 kilómetros, 6,5 kilómetros de redes, 260 conexiones domiciliaria, 50 letrinas de cierre hidráulico, construcción de tanque de distribución de 15,000 galones en Ocotol Tupido y Mejoras en tanque de distribución de 10,000 galones de El Higuerito.
- El proyecto se encuentra en ejecución, el avance físico es de un 90% y un 90 % de avance financiero.
- Los recursos asignados por USAID se han gastado completamente, está pendiente la construcción de 40 letrinas, las cuales se construirán con fondos nacionales, pendientes de desembolsar.

CARTA DE EJECUCION 122

Objetivo

El Programa CRA tiene como objetivo principal, el apoyo sectorial específico, para beneficiar las comunidades necesitadas de servicios básicos y llevar a cabo la construcción, rehabilitación y la expansión de proyectos de agua y saneamiento urbano, para las municipalidades participantes del Programa.

Focalización

El Proyecto se desarrollará específicamente en las comunidades de Sabanetas, Piedras amarillas, El Plomo y Monte Grande, Jurisdicción del municipio de Ojojona, Francisco Morazán.

Planificación

- Se electrificaron 160 viviendas de las comunidades en referencia y 4 escuelas en cada una de las comunidades.
- Se instalará un panel solar de 60 Watt, una batería de 105 amperios-hora, 4 puntos de iluminación, 2 cargadores de celular tipo conector de carro y un inversor de corriente de 400 watt (convierte corriente en corriente alterna) en cada una de las 49 casas.
- En cada escuela se instalarán un panel solar de 150 Watt, una batería de 105 amperios-hora, 7 puntos de iluminación, 1 cargador de celular tipo conector de carro y un inversor de corriente de 400 watt (convierte corriente en corriente alterna), además un televisor con DVD, un equipo de sonido y un armario metálico para seguridad de los electrodomésticos.
- El costo total del proyecto es de tres millones doscientos cincuenta mil con 00/100 lempiras (L.3,250,000.00), que se completarán de la siguiente manera:

➤ Aporte de la Municipalidad	L.420, 000.00
➤ Aporte de las Comunidades	L. 248,000.00
➤ Aporte de PIR-PROSOL del FHIS	L.1, 175,477.60
➤ Sociedad Amigos de Ojojona	L.190, 000.00
➤ Aporte USAID (carta 122) solicitado a USAID	L.1, 216,522.40
- El avance financiero del proyecto es de un 90% y el avance físico es de un 100% el proyecto se encuentra finalizado.
- El proyecto se ejecutó con los fondos de la Municipalidad, Comunidad y PIR-PROSO-FHIS y solamente se gastarán L.350, 000.00 de los fondos de USAID. Se ha solicitado a USAID una no objeción para Ampliar la cobertura del proyecto la cual está en proceso de aprobación.

CARTA DE EJECUCIÓN 126

Objetivo

El Programa CRA tiene como objetivo principal, el apoyo sectorial específico, para beneficiar las comunidades necesitadas de servicios básicos y llevar a cabo la construcción, rehabilitación y la expansión de proyectos de agua y saneamiento urbano, para las municipalidades participantes del Programa.

Focalización

El Proyecto se desarrollará en la comunidad de Buenos Aires – El Pelón, en el municipio de Yamaranguila, departamento de Intibucá.

Planificación

El proyecto consiste en la construcción de salones de clases en la Escuela “Justicia y Libertad” en la comunidad de Buenos Aires – El Pelón, municipio de Yamaranguila, departamento de Intibucá.

Las actividades realizadas a la fecha son las siguientes:

- El proyecto en mención se incorporó al Presupuesto General de la República.
- Se organizó el Comité Ejecutor de Proyecto (CEP).
- Está en proceso de firma el contrato de construcción de obras.

Proyecto de Apoyo a la Red Solidaria de Honduras Fase I y II



Objetivo General

Mejorar las condiciones de vida de las personas que residen en cuatro municipios de pobreza extrema del Departamento de Intibucá (San Marcos de la Sierra, Dolores, San Miguelito y San Francisco de Opalaca) con intervenciones integrales en el sector salud, educación, mejora de infraestructura, apoyo al desarrollo económico productivo y de seguridad alimentaria y la formación de capital social e institucional local.

Focalización

Departamento de Intibucá:

- Apoyo a la Red Solidaria, Fase I : Municipio de Dolores y San Marcos de la Sierra
- Apoyo a la Red Solidaria, Fase II: Municipio de San Miguelito y San Francisco de Opalaca.

Tipología de Proyectos

- **Educación:** Reemplazo, reconstrucción, y ampliación de centros educativos, incluyendo Pre inversión, Ejecución, Supervisión y Capacitación.
- **Salud:** Construcción, rehabilitación y ampliación de centros salud, incluyendo Pre inversión, Ejecución, Supervisión y Capacitación. Dotación de letrinas.
- **Agua:** Ampliación, mejora y construcción de los sistemas de agua potable.
- **Electrificación:** Proyectos de suministro de energía a nivel comunitario.
- **Caminos:** Desarrollo de infraestructura vial para mejorar el acceso a las zonas rurales de los municipios.
- **Espacios sociales:** Construcción y equipamiento de espacios sociales.

Asimismo, habrá proyectos de dotación de insumos, herramientas, equipamiento para la siembra de granos básicos, módulos avícolas unifamiliares, talleres de educación comunitaria, ciudadana, apoyo a la implementación del plan masivo de alfabetización, ejecutados por las secretarías de educación, agricultura y las alcaldías.

Avance Financiero

Fase I

Año	Planificado	Ejecutado	Eficiencia
2011	69539,268.00	68192,420.72	98.06%
2012	69539,268.00	70199,885.09	100.95%

Fase II

Año	Planificado	Ejecutado	Eficiencia
2011	56776,200.00	43088,781.54	75.89%
2012	56776,200.00	56818,637.80	100.07%

Avance Físico por Sector

Nro Convenio Principal	Sector	Contratos	Mto. Aprobado	Mto. Total Contratado	Mto. Ejecucion Financiera	Beneficiarios Directos	Empleos Generados
AACI-RS-FASE I	AGUA Y ALCANTARILLADO	8	9039,837.06	8431,930.84	8431,930.84	5,794	6
	EDUCACION	100	13968,834.08	15257,197.86	15257,197.86	3,177	179
	ENERGIA	17	18417,078.09	21094,708.09	21094,708.09	1,544	32
	MUNICIPAL	33	8259,404.18	11464,076.60	11464,076.60	10,200	53
	SALUD	152	13451,557.38	13951,971.70	13951,971.70	8,042	105
AACI-RS-FASE I Total		310	63136,710.79	70199,885.09	70199,885.09	28,757	375
AACI-RS-FASE II	AGUA Y ALCANTARILLADO	12	9476,260.94	9056,733.59	9056,733.59	3,435	23
	EDUCACION	60	12514,527.00	13125,517.64	13117,417.64	1,644	104
	ENERGIA	8	17470,339.58	13729,124.26	13729,124.26	1,055	0
	MUNICIPAL	19	6072,924.21	7568,393.62	7568,393.62	19,550	38
	SALUD	76	11977,439.51	13355,068.69	13346,968.69	16,953	108
AACI-RS-FASE II Total		175	57511,491.24	56834,837.80	56818,637.80	42,637	273
Grand Total		485	120648,202.03	127034,722.89	127018,522.89	71,394	648

Avance Físico por Departamento

Nro Convenio Principal	Departamento	Contratos	Mto. Aprobado	Mto. Total Contratado	Mto. Ejecucion Financiera	Beneficiarios Directos	Empleos Generados
AACI-RS-FASE I	INTIBUCA	310	63136,710.79	70199,885.09	70199,885.09	28,757	375
AACI-RS-FASE II	INTIBUCA	175	57511,491.24	56834,837.80	56818,637.80	42,637	273
Grand Total		485	120648,202.03	127034,722.89	127018,522.89	71,394	648

Agencia Suiza para el Desarrollo y Cooperación Programa



COSUDE Fase IV

Objetivo General

Incrementar el acceso sostenible y equitativo a servicios de agua potable y saneamiento de la población pobre, en las zonas de intervención del proyecto, mediante la elaboración de estudios de diseño final, la provisión de obras y la promoción del uso adecuado de esos servicios y del recurso hídrico.

Focalización

Los departamentos de Intibucá, el Paraíso, Copán, la Paz y Lempira.

Componentes del Convenio:

1. Fortalecimiento Institucional y Pre inversión: El FHIS y Juntas de Agua Potable participantes se fortalecerán institucionalmente para el manejo sostenible de los servicios de Agua Potable y Saneamiento.

Las Municipalidades/Mancomunidades y comunidades de principalmente cinco departamentos pobres del país contarán con diseños finales de proyectos de agua y saneamiento, para su inclusión en los Planes Anuales de Inversión Municipal.

2. Inversión: Se ampliará el acceso de agua segura y saneamiento integral en las trece (13) comunidades participantes creando las condiciones que garantizan la ejecución y sostenibilidad de las inversiones mediante la supervisión y la capacitación para cada sub-proyecto.

Monto del Convenio: La contribución de la Cooperación Suiza al “PROYECTO DE APOYO AL SECTOR AGUA Y SANEAMIENTO EN LA ZONA RURAL” L.26.5 Millones de Lempiras Aproximadamente y un nuevo plazo que se extiende hasta octubre del 2012.

Avance Físico por Sector

Sector	Contratos	Mto. Aprobado	Mto. Total Contratado	Mto. Ejecucion Financiera	Beneficiarios Directos	Empleos Generados
AGUA Y ALCANTARILLADO	98	28598,921.44	28923,590.18	27903,472.63	7,390	281
BIENES COMPRAS Y CONSULTORIAS	56	506,165.56	472,497.16	457,497.16	0	0
OTROS TIPOS DE PROYECTOS	8	4259,724.66	4235,800.18	4235,800.18	4,972	15
Grand Total	162	33364,811.66	33631,887.52	32596,769.97	12,362	296

Avance Físico por Departamento

Departamento	Contratos	Mto. Aprobado	Mto. Total Contratado	Mto. Ejecucion Financiera	Beneficiarios Directos	Empleos Generados
COMAYAGUA	3	1515,209.35	1497,724.19	1497,724.19	468	33
COPAN	15	3759,668.16	3791,818.64	3791,818.64	4,480	14
EL PARAISO	21	10846,472.49	11454,721.39	10412,338.38	3,271	120
FRANCISCO MORAZAN	51	675,958.68	642,290.28	642,290.28	0	0
INTIBUCA	30	8549,232.93	7070,389.80	7077,655.26	2,232	61
LA PAZ	21	4036,685.51	4149,317.87	4149,317.87	627	29
LEMPIRA	11	2415,635.35	3082,432.82	3082,432.82	672	27
SANTA BARBARA	3	1137,742.31	1518,245.65	1518,245.65	612	12
VARIOS DEPARTAMENTOS	7	428,206.88	424,946.88	424,946.88	0	0
Grand Total	162	33364,811.66	33631,887.52	32596,769.97	12,362	296

Principales Logros

- Consultoría de Evaluación y Sostenibilidad: Se continuó con el desarrollo de la consultoría con presentación de informes, reuniones con el personal de la institución y visitas en campo.
- Proyectos de Inversión: Se continuaron las labores de construcción en el proyecto FIME Los Higueros y El Sillón bajo la dirección de la Municipalidad de El Paraíso apoyados por la JAM lográndose finalizar la planta con el llenado de los filtros especialmente los lentos con arena.
- También se finalizaron de contratar y se inició la construcción de tres (3) proyectos de abastecimiento de agua y saneamiento en las comunidades de Plancitos, Teupasenti El Paraíso, San Rafael, Atima, Santa Bárbara y Rio Chiquito, Esquíás, Comayagua.

PROYECTOS VARIOS

Programa Abastecimiento de Agua Potable por Captación Pluvial Agua Taiwán

Beneficiados

Obras para el mejoramiento y construcción de sistemas de agua potable y saneamiento.

Ubicación Geográfica: Nivel Nacional

Monto del Convenio: Este Convenio inicia el año de 2005 por un monto de L. 25, 500,000.00 millones de Lempiras del Gobierno de Taiwán.

ii. Avance Financiero

Año	Planificado	Ejecutado	Eficiencia
2006	42012,000.00	3974,063.57	9.46%
2007	12846,600.05	4135,278.41	32.19%
2008	8278,097.00	2323,400.00	28.07%
2009	5954,697.39	516,466.69	8.67%
2010	4383,364.75	1375,314.56	31.38%
2011	3008,050.00	1424,045.21	47.34%
2012	1584,004.00	786,806.49	49.67%
Total		14535,374.93	

iii. Avance Físico por Sector

Sector	Contratos	Mto. Aprobado	Mto. Total Contratado	Mto. Ejecucion Financiera	Beneficiarios Directos	Empleos Generados
AGUA Y ALCANTARILLADO	114	26553,856.10	25097,593.98	24795,198.31	25,330	72

iv. Avance Físico por Departamento

Departamento	Contratos	Mto. Aprobado	Mto. Total	Mto. Ejecucion	Beneficiarios	Empleos
ATLANTIDA	7	1505,031.16	1260,207.33	1237,970.90	1,086	7
COLON	14	3866,196.45	4071,990.30	4053,582.11	4,476	0
COMAYAGUA	4	222,598.85	222,598.85	189,710.27	0	2
COPAN	10	1633,276.69	1518,366.83	1518,366.06	483	2
EL PARAISO	4	888,735.42	888,735.42	888,735.42	204	2
FRANCISCO MORAZAN	15	4254,452.67	4272,577.16	4039,646.05	757	19
LA PAZ	13	2835,508.15	2826,622.76	2826,622.76	1,035	10
LEMPIRA	4	770,901.56	747,989.66	720,022.16	250	0
OCOTEPEQUE	21	4232,397.83	3852,138.21	3763,192.49	1,459	10
OLANCHO	8	2621,519.32	1443,211.87	1607,968.19	1,132	0
SANTA BARBARA	9	2058,452.97	2168,666.28	2124,892.59	13,654	20
YORO	5	1664,785.03	1824,489.31	1824,489.31	794	0
Grand Total	114	26553,856.10	25097,593.98	24795,198.31	25,330	72

Proyecto Construcción del Centro INFOP de Catacamas, Olancho

Objetivo General

El doce de enero de 2009 se celebró el convenio de cooperación técnica financiera y coordinación operativa entre el INFOP y FHIS para la ejecución de Obras civiles, construcción de un centro de INFOP en la ciudad de Catacamas en el Departamento de Olancho.

Ubicación Geográfica: La ciudad de Catacamas en el Departamento de Olancho.

Monto del Convenio: Lps. 45, 277,894.00

Avance Físico por Sector

Sector	Contratos	Mto. Aprobado	Mto. Total Contratado	Mto. Ejecucion Financiera	Beneficiarios Directos	Empleos Generados
AGUA Y ALCANTARILLADO	3	16635,170.41	14925,741.26	14925,741.26	30,000	81
EDUCACION	15	31928,757.38	30110,232.74	29936,944.89	150,000	182
Grand Total	18	48563,927.79	45035,974.00	44862,686.15	180,000	263

Avance Físico por Departamento

Departamento	Contratos	Mto. Aprobado	Mto. Total Contratado	Mto. Ejecucion Financiera	Beneficiarios Directos	Empleos Generados
OLANCHO	18	48563,927.79	45035,974.00	44862,686.15	180,000	263

Decreto De Emergencia 178-2011

Considerando: Que es necesario tomar medidas que de forma inmediata, pongan en marcha un proceso mediante el cual se comience a atender de forma efectiva, la infraestructura física de todos los centros escolares públicos del país.

Artículo 1: Declarar Emergencia Nacional en la infraestructura del Sistema Educativo Público del País, a efecto de que en aras del interés público, se proceda a dar prioridad al mantenimiento, restauración y reparación de los centros escolares.

Artículo 2: La Secretaría de Estado en el Despacho de Educación deberá por medio de las Direcciones Departamentales, proceder a convocar a las estructuras de participación ciudadana para que en forma conjunta procedan a la evaluación de la situación física de las instalaciones educativas, a fin de determinar el grado de necesidad requerida para su pronta atención.

Artículo 3: Se autoriza a la Secretaría de Estado en el Despacho de Finanzas para que haga uso de los Fondos destinados a la construcción, reparación y mantenimiento de edificios y mobiliario escolar del presente

Ejercicio Fiscal, los cuales se encuentran congelados en distintas Secretarías de Estado.

Se autoriza a dicha Secretaría de Estado a transferir dichos recursos al Fondo Hondureño de Inversión Social (FHIS).

Este proceso de construcción y reconstrucción de edificios escolares podrá ejecutarse a través de los Consejos Municipales de Desarrollo Educativo (COMDE), Consejos Escolares de Desarrollo y los Consejos Distritales de Desarrollo Educativo.

La Construcción, Ejecución y Supervisión de la presente Emergencia Nacional en el Sistema Educativo estará a cargo del Fondo Hondureño de Inversión Social (FHIS).

Avance Físico por Sector

Sector	Contratos	Mto. Aprobado	Mto. Total Contratado	Mto. Ejecucion Financiera	Beneficiarios Directos	Empleos Generados
EDUCACION	158	27013,566.56	28879,147.68	27906,897.05	29,060	634
ASISTENCIA SOCIAL	2	238,973.76	261,488.58	261,488.58	300	15
Grand Total	160	27252,540.32	29140,636.26	28168,385.63	29,360	649

Avance Físico por Departamento

Departamento	Contratos	Mto. Aprobado	Mto. Total Contratado	Mto. Ejecucion Financiera	Beneficiarios Directos	Empleos Generados
ATLANTIDA	6	1033,685.59	1106,399.46	1106,399.46	265	22
CHOLUTECA	12	2014,126.61	2206,541.70	1952,872.72	703	38
COLON	8	1176,540.12	1214,019.10	1213,784.98	329	23
COMAYAGUA	26	6302,356.63	6313,956.97	6313,956.97	3,435	163
COPAN	8	1069,749.04	1278,523.03	1254,804.84	189	29
CORTES	4	1488,920.48	1626,947.64	1626,947.64	5,791	46
EL PARAISO	8	987,127.80	1080,374.72	1080,374.72	192	18
FRANCISCO MORAZAN	32	4874,728.42	5348,425.24	5348,425.24	9,106	112
INTIBUCA	16	2255,825.73	2346,502.18	2346,502.18	3,302	45
LA PAZ	8	1117,211.69	1101,994.10	1101,994.10	369	31
LEMPIRA	4	707,876.32	778,800.13	778,800.13	213	28
OLANCHO	14	1996,431.62	2089,214.95	2089,214.95	4,691	47
SANTA BARBARA	6	763,436.98	831,781.72	831,781.65	111	18
VALLE	4	809,288.72	1095,445.79	400,816.52	254	16
YORO	4	655,234.57	721,709.53	721,709.53	410	14
Grand Total	160	27252,540.32	29140,636.26	28168,385.63	29,360	649

Situación Actual del Programa

Se encuentra en ejecución 5 proyectos, 74 proyectos cerrados y 1 en adjudicación y contratación.

DECRETO No. 216-2011.

Crear la COMISIÓN PARA EL DESARROLLO INTEGRAL Y SOSTENIBLE DE LA ZONA SUR. La cual tendrá la responsabilidad de la ejecución del Plan de Reconstrucción y Reactivación Económica Permanente de la Zona Sur de la República y el que se integrará con un representante de las Instituciones. El Congreso Nacional solicitó en forma directa por en base al decreto 216-2011, veinte millones para canalización del río en Marcovia, Choluteca.

Avance Físico por Sector

Sector	Contratos	Mto. Aprobado	Mto. Total Contratado	Mto. Ejecucion Financiera	Beneficiarios Directos
MUNICIPAL	3	19603,449.63	19603,444.55	19603,444.55	10,000

Avance Físico por Departamento

Departamento	Contratos	Mto. Aprobado	Mto. Total Contratado	Mto. Ejecucion Financiera	Beneficiarios Directos
CHOLUTECA	3	19603,449.63	19603,444.55	19603,444.55	10,000