



*Municipalidad de Oporoto, La Paz*

# **PROYECTO FOCAL IV Fortalecimiento de Capacidades Locales en el municipio de Oporoto, La Paz.**

## **PLAN DE DESARROLLO MUNICIPAL OPATORO, LA PAZ 2023-2028**

**Opatoro, La Paz, Septiembre del año 2023**



El presente documento se elaboró en el período comprendido entre Julio a Septiembre de 2023, a solicitud de la Secretaría de Gobernación Justicia y Descentralización, Mancomunidad de Municipios Lencas de la Sierra de la Paz MAMSURPAZ, con el apoyo financiero de la Municipalidad de Opatoro. El documento contiene el Plan de Desarrollo 2023 – 2028, que incluye los proyectos más relevantes que servirán de insumos para la ejecución de acciones en las comunidades del Municipio.

Antonio Iván López López  
Alcalde Municipal de Opatoro, La Paz, Honduras

Facilitadores Técnicos Municipales proyecto FOCAL  
Kevin Joel Pérez López

Apoyo Técnico MAMSURPAZ Rosendo Armando Zabala  
Suazo

Supervisión Técnica SGJD                      Alejandra Fortín

Agradecimiento: El Equipo Técnico Constructor del Plan de Desarrollo Municipal (PDM) agradece el apoyo recibido de la Municipalidad de Opatoro, y principalmente a los líderes comunitarios quienes fueron los principales proveedores de insumos e ideas para alcanzar el objetivo final.

**Mancomunidad de los Municipios del Sur del Departamento de La Paz**

**MAMSURPAZ Municipalidad de**

**Opatoro, La Paz.**

**Plan de Desarrollo Municipal Opatoro, La Paz.**

**Técnicos Municipales proyecto FOCAL Kevin Joel Pérez**

**López**

**Técnico MAMSURPAZ Rosendo Armando Zabala**

**Supervisión Por Parte de SGJD Alejandra Fortín**

**Levantado y preparado**

**Con el apoyo técnico y financiero de la Agencia de cooperación Internacional del Japón JICA Apoyo financiero de la Alcaldía de Opatoro**

**Opatoro, La Paz, Honduras, Centro América**

## Mensaje del Alcalde Municipal

Estimadas/os:

Me es grato saludar a todos los habitantes del municipio de Opatoro, agradecerles infinitamente por su ardua labor y confianza. Es el momento oportuno para continuar llevando desarrollo, ánimo y esperanza a nuestro municipio.

Opatoro es un municipio con un enorme potencial para el desarrollo. Como alcalde del Municipio me he comprometido a accionar el desarrollo de una actitud positiva hacia los niños, jóvenes, y adultos generando y promoviendo la confianza de la sociedad y abriendo espacios de participación en las decisiones; en tal sentido apoyo la ejecución del Plan de Desarrollo Municipal, trazando la ruta hacia mejorar la condiciones de vida de los habitantes del municipio en coordinación con la mancomunidad, instituciones y organizaciones.

Que Dios nos bendiga a todos.

*Sr. Iván Antonio López López*

Alcalde Municipal Opatoro, La Paz Honduras, 2023

## Tabla de contenido

Mensaje del Alcalde Municipal.....	3
Resumen Ejecutivo.....	6
Introducción.....	8
I. Marco de referencia.....	9
Antecedentes Histórico.....	9
Ubicación Geográfica de Opatoro.....	10
Características Físicas.....	10
Justificación.....	12
1.5. Beneficiarios.....	13
1.6 Metodología.....	13
1.7. Período.....	17
II Diagnóstico situacional del territorio.....	18
Principales Indicadores.....	18
Servicios Básicos e Infraestructura.....	20
El plan estratégico de desarrollo territorial.....	25
Visión compartida.....	25
Líneas estratégicas.....	25
Objetivos de línea Estratégica.....	25
Las ideas de proyectos estratégicos y su priorización.....	26
Planes Zonales Territoriales.....	28
Plan Zona Territorial Zona #1.....	29
Plan Zonal Territorial Zona #2.....	46
Plan Zonal Territorial Zona #3.....	63
Plan Zonal Territorial Zona #4.....	80
Plan de inversión Multisectorial Plurianual PIMP.....	92
Plan de Inversión Plurianual de Proyectos Sociales.....	92
Plan de Inversión Plurianual de Proyectos de Infraestructura Social.....	103
Plan de Inversión Plurianual de Proyectos Productivos.....	110
Plan de Inversión Plurianual de Proyectos Ambientales.....	114
Plan de Inversión Anual 2023-24.....	117
Organización y gestión para la implantación del plan.....	119
Organización Comunitaria.....	119

Organización Municipal .....	119
Gestión de recursos .....	121
Plan de comunicación.....	121
Costos y financiamiento.....	122
VI Viabilidad del plan .....	124
Social .....	124
Técnico .....	124
Seguimiento y evaluación .....	124
Limitantes y riesgos.....	124
Anexos .....	126
Mapa ubicación área de influencia.....	127
<b>El Foda del Municipio de Opatoro.....</b>	<b>128</b>
Organigrama Municipal .....	130
Galería De Fotos .....	131
Puntos de Acta .....	138

## Resumen Ejecutivo:

A principios del año 2012 La Mancomunidad de Municipios del Sur de La Paz, MAMSURPAZ, inicia la gestión para que los municipios socios se incluyeran en el proceso de planificación para el desarrollo local impulsado por la SGJD y JICA en Honduras a través del Proyecto de Fortalecimiento de Capacidades Locales, FOCAL IV. Siendo la MAMSURPAZ la encargada de dirigir y supervisar el proceso en los municipios.

El Municipio de Opatoro, La Paz, inicia el proceso de planificación municipal a partir del Levantamiento de Indicadores Socioeconómicos, tomando la municipalidad la decisión de dirigir y ejecutar todas las acciones que requiere la metodología de FOCAL IV, realizando el proceso de forma participativa integrando las comunidades, organizaciones comunitarias, técnicos municipales, técnicos de Mancomunidad y Organizaciones de Cooperación presentes en el Municipio. Logrando de esta manera un nuevo modelo de planificación participativa encaminada hacia el desarrollo sostenible y mejoramiento de vida; con esfuerzo y seguimiento al conformar la planificación comunitaria al construir el Plan de Desarrollo Comunitario PDC, convirtiendo así a los líderes comunitarios en protagonistas del futuro y de la calidad de vida de sus comunidades.

La Municipalidad de Opatoro La Paz, está convencida de que la Planificación es de Vital Importancia para el desarrollo integral de Municipio. Desde que se inicia el proceso se pone a disposición los recursos humanos y financieros para emprender el proceso de Fortalecimiento de Capacidades Locales FOCAL IV, impulsado por la Agencia de Cooperación del Japón JICA en Honduras, esfuerzo promovido por la Secretaria de Gobernación Justicia y Descentralización SGJD, la Alcaldía Municipal asigno recursos económicos para la elaboración del PDM – Opatoro, por lo cual se les está agradecidos por su iniciativa y participación en la ejecución de este proceso.

El Municipio de Opatoro cuenta con una línea base socioeconómica con parámetros utilizables para medir los avances en el desarrollo local, herramienta que ya se ha empezado a utilizar por las organizaciones y cooperantes interesados en orientar recursos para el desarrollo en el municipio, así como también será de importancia para los gobiernos municipales que vendrán en el futuro. La planificación para el desarrollo local está dada por los Planes de Desarrollo Comunitario PDC, Planes de Desarrollo Zonal, Plan de Inversión Multisectorial y Plurianual (PIMP, PIMA), siendo estos los pilares sobre el cual se fundamenta el Plan de Desarrollo Municipal 2023-2028 PDM.

Año 2023 Opatoro municipio encaminado hacia el desarrollo integral se encuentra en el momento de construir su destino, diseñar nuevas rutas y promover el desarrollo sostenible que anhelan todos los habitantes de este municipio; de la mano con los objetivos de la Visión de país Plan de Nación, que se han plasmado en el documento único de

planificación llamado Plan de Desarrollo Municipal, este abarca el desarrollo de los catorce ejes temáticos que comprende la metodología FOCAL IV: Ordenamiento Territorial, Salud y Nutrición, Educación, Recursos Naturales y Ambiente, Grupos Vulnerables, Vivienda, Agua y Saneamiento, Economía, Seguridad Alimentaria, Tierra, Participación, Seguridad Ciudadana, Infraestructura Social y Turismo.

Agradeciendo sinceramente a la cooperación JICA, y a la secretaría de Gobernación Justicia Descentralización, a la mancomunidad de Municipios del Sur de la Paz MAMSURPAZ, técnicos Municipales, Líderes y líderes de las comunidades, organizaciones locales, Corporación Municipal, Instituciones de Gobierno y ONG que participaron en el proceso FOCAL IV, por su esfuerzo y dedicación para hacer posible que el municipio de Opatoro cuente con una herramienta de planificación PDM, y sobre todo que las comunidades ahora tengan su plan de desarrollo comunitario, por el cual la municipalidad está dispuesta a enfocar los recursos existentes en el municipio identificando y priorizando las necesidades primordiales, con el propósito del mejoramiento de vida de la población; e incidir para que los recursos gubernamentales, no gubernamentales y de cooperación sean invertidos para el bienestar de los habitantes de este municipio.



## **Introducción:**

El presente documento contiene el Plan de Desarrollo Municipal de Opatoro, La Paz socio actual de la mancomunidad MAMSURPAZ, el cual incluye una lista de proyectos priorizados por las comunidades detallados en Planes Zonales, un Plan de Inversión Plurianual a 5 años y un anteproyecto de Plan de Inversión Anual del 2023, ha sido preparado en el año 2023-24, representan la base para la ejecución de proyectos en el municipio. La base de este plan son los Planes de Desarrollo Comunitario, obtenidos del Levantamiento de La Línea Base por cada Aldea y caserío del Municipio; previamente capacitados Técnicos Municipales y Líderes Comunitarios, quienes asumieron la facilitación en el Levantamiento de la *Línea Base* y la preparación de los *Planes de Desarrollo Comunitario* en asambleas públicas en sus comunidades; posteriormente, realizaron asambleas para la priorización y preparación de *Planes a nivel Zonal* y de estos resultados se preparó el *Plan Plurianual*, del cual se derivan los *Planes de Inversión Anual*.

Este documento contiene introducción, resumen ejecutivo, y seis capítulos de los cuales se describen a continuación:

**Capítulo I:** Trata sobre el marco referencial, que incorpora los antecedentes históricos del municipio, la ubicación geográfica, el contexto biofísico, la justificación del proceso, los beneficiarios, la metodología y el periodo previsto para la ejecución del plan de inversión plurianual.

**Capítulo II:** Se describe el diagnóstico socioeconómico del municipio, que incluye los principales indicadores, la infraestructura básica existente, la institucionalidad existente en apoyo al desarrollo y las principales potencialidades y problemas.

**Capítulo III:** Detalla el Plan de Desarrollo del Municipio, que incluye la visión compartida del municipio, las líneas y proyectos estratégicos, los planes de zonas territoriales, el plan de inversión plurianual y el anteproyecto de plan de inversión anual para el 2023.

**Capítulo IV:** Trata sobre la organización para la gestión del plan, mostrando las condiciones a nivel de organización social comunitaria, la organización municipal, el papel institucional, la gestión de recursos, la viabilidad de las ideas de proyectos y las limitantes y riesgos en la gestión del plan.

**Capítulo V:** Se resumen los costos globales del plan por eje temático y por comunidad, así como las potenciales fuentes de financiamiento.

**Capítulo VI:** Da a conocer los mecanismos de seguimiento que se aplicarán para establecer el logro de los productos previstos en el plan y los alcances de los objetivos.

El presente plan es un instrumento valioso para la gestión del desarrollo a nivel de las comunidades y el municipio, sea con fondos propios, fondos de la transferencia del gobierno central, de cualquier cooperante nacional o externo.

## Marco de referencia

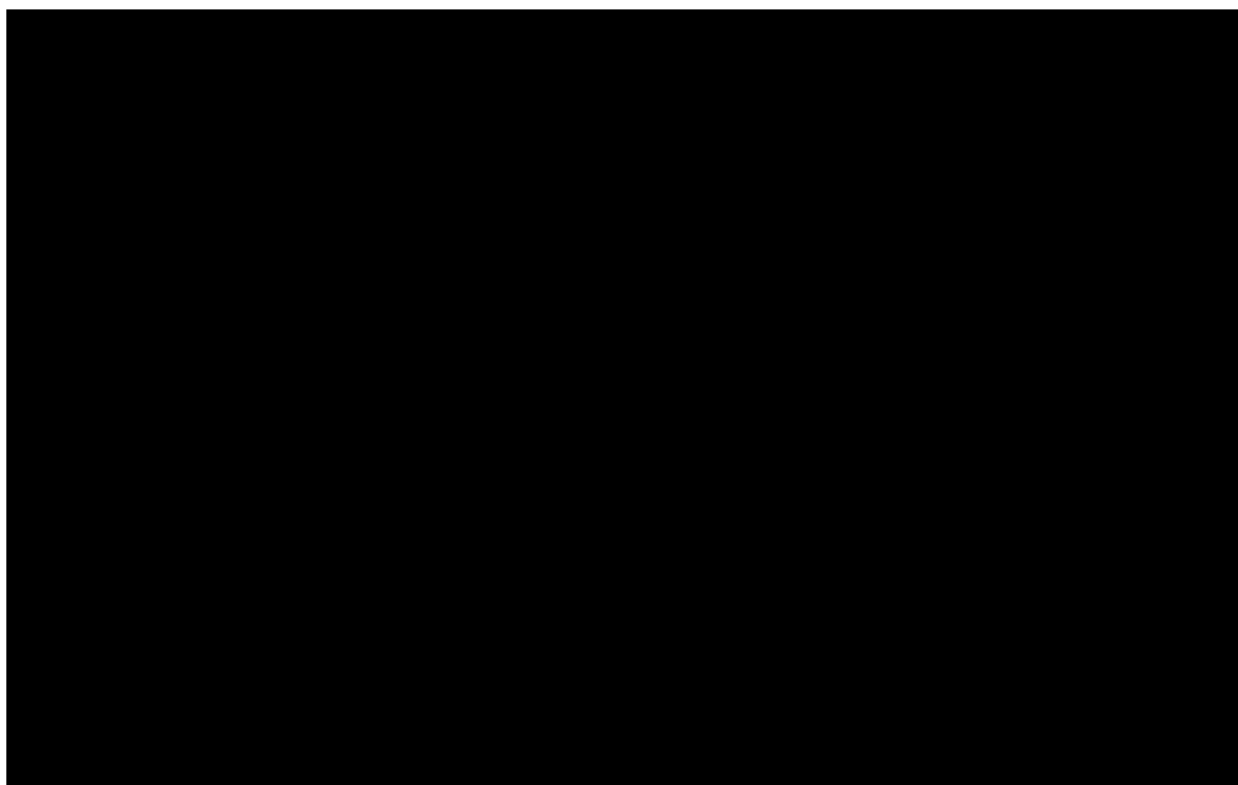

### Antecedentes Históricos

#### Historia de fundación

Según datos históricos, el Municipio de Opatoro figuraba como pueblo del curato siendo de origen lenca. “CURURU” y fue creado como municipio en el año de 1,821. En la división política de 1,889, era un distrito compuesto por los Municipios de Opatoro, Guajiquiro y Santa Ana de Cacauterique. Su nombre tiene origen mexicano y “Significa Lugar de Juegos “El Municipio de Opatoro cuenta con un total de 9 aldeas, 8 barrios y 21 caseríos de las cuales sus habitantes son de descendencia Lenca, dedicadas al cultivo de hortalizas, café, manejo de animales de patio y ganado en menor escala, principalmente producción de granos básicos en especial el maíz y frijol, lo cual es su medio de subsistencia. Su

población aproximada es de 7,639 habitantes, altura promedio entre los 800 a 2100 msnmy la temperatura que prevalece las bajas entre los 06°C y 18°C y máximas de 17°C a 30°C, su extensión territorial es de 240.6 Km<sup>2</sup>.

Los primeros pobladores que habitaron el municipio fueron:

Demetrio López, Benito Sánchez, Juana Alfaro, Pedro Sánchez, Francisco Rodríguez, Eulogio García, Isabel Hernández, María Reyes Cabrera, Leandra Pérez, Damián Martínez, Sotera Martínez, Virginia Rodríguez, Reyes Pérez, Mónico Rodríguez.

Las familias más antiguas de la comunidad son:

López, Martínez, Rodríguez, García, Hernández, Cabrera, Sánchez, Vásquez.

Primeras aldeas del municipio:

### **Sector norte;**

<i>Primer nombre:</i>	<i>Nombre actual:</i>
Des aparte	Santa Cruz
Agua perdida	San José
El Cedro	El Cedro
El carrizal	El carrizal
El zopilote-El chiligatoro	San Isidro

### **Sector sur;**

<i>Primer nombre:</i>	<i>Nombre actual:</i>
Azacualpa-Sobre la pirámide	Florida
Piedra parada	El Paraíso
El Despoblado	Valle de Ángeles
Cuiterique	San Antonio

### **Festividades:**

Festividades importantes del municipio: Feria patronal en honor a la virgen de los Ángeles del 12 al 16 de agosto de cada año en la cabecera municipal, como también otra de las ferias de mayor relevancia es la que se celebra en honor al Patrón San José del 16 al 20 de marzo, es uno de los municipios que cuenta con 8 conjuntos de cuerda

### **Ubicación Geográfica de Opatoro**

El Municipio de Opatoro se encuentra localizado al sur del departamento de La Paz. Opatoro se encuentra al sur del departamento de La Paz, a 106 kilómetros de la cabecera Departamental y colinda al Sur con la República de El Salvador.

### **Límites Territoriales:**

Al Norte: Con los Municipios de Márcala y Chinacla.

Al Sur: Con los municipios de Mercedes de Oriente y La República de El Salvador.Al

Este: Con los municipios de Mercedes de Oriente y Guajiquiro.

*Municipalidad de Opatoro, La Paz. 2023-2028*

*Unidad, Trabajo y Desarrollo.*

Al Oeste: Con los municipios de Santa Ana y Márcala.

## **Características Físicas**

### **Topografía**

El territorio al norte del municipio tiene una topografía montañosa , mientras que al sur existe una gran parte de planicie combinado con terrenos de montaña, lo que hace que se considere de una topografía variable(30% a 50% pendiente), esto se ve reflejado en el rango de elevación del territorio que va desde 800 hasta 2100 msnm.

Opatoro es el municipio N° 10 del Departamento de la Paz, con una población de cultura predominante Lenca. En el municipio hay 7 aldeas: Opatoro, El Cedro, El Paraíso, La Florida, San Isidro, Santa Cruz, Valle de Ángeles. Geográficamente el municipio está dividido en 2 zonas:

### **Zona Norte**

Corresponde al área geográfica del norte del municipio que incluye Opatoro y toda la zona de montaña y comprende las siguientes comunidades y caseríos:

Opatoro Centro  
La Crucita  
Azacualpita  
San Isidro  
Las Trancas  
Singore  
Buena Vista  
Cedros  
Linderos  
Carrizal N°1  
Carrizal N°2  
Ciprés  
Los Puentes  
San José  
Laureles  
Santa Cruz  
Zacatito  
El Tejar

## **Zona Sur**

Corresponde al área geográfica del Sur del Municipio conocida como Florida y comprendelas siguientes comunidades, barrios y caseríos:

Barrio Jardines Valle  
de Ángeles Barrio  
Las Mercedes  
Delicias  
San Antonio  
Barrio Suyapa  
El Sauce  
Florida  
Barrio El Arenal  
Barrio La ceibita  
Barrio San Juan  
Barrio Santa Fe  
Potreritos  
Pinar  
Paraíso  
Barrio San Manuel  
Buenos Aires  
Matasano  
Mesetas

## **Hidrografía**

Las pequeñas quebradas que se encuentran en el extremo más al Norte del Municipio drenan hacia la cuenca del río Ulúa ya que se originan en el parte aguas entre esta cuenca y la cuenca del Río Goas Corán. La red hídrica en esta zona está compuesta por el río de los muertos, río del cedro, quebrada de San José y Quebrada de los puentes, quebrada de tierra colorada que drenan al río El Zapotal en el Municipio de Chinacla.

En el Extremo más al Sur se encuentra el parte aguas entre la Cuenca del Río Goas Corán y la cuenca del río Lempa. De esta manera, las quebradas que se encuentran más al sur drenan hacia el salvador a través del Río Torola por el límite político con el salvador y que abastece el río lempa. Como parte de la red hídrica que drena hacia la cuenca del río lempa desde el municipio de Opatoro.

**Suelos:** Los suelos del municipio de Opatoro son francos arcillosos y francos arenosos y bien drenados. En la zona montañosa del Norte los terrenos son poco profundos y más profundos en la zona Sur donde se encuentran las planicies. Se considera que 90% del territorio es de vocación Forestal y el 10% es apropiado para cultivos anuales.

**Clima:** Opatoro tiene un rango de precipitación promedio anual de 1,200 a 1,800 mm, con una estación seca en los meses de Enero a Abril y una estación lluviosa que va de Mayo a Noviembre, habiendo una canícula de verano que va del 15 junio al 15 de agosto, con la mayor precipitación ocurriendo en el mes de septiembre. El clima es fresco, con temperaturas mínimas de 6 a 18 ° C y máximas de 17 a 30 ° C. Existe una variabilidad climática de acuerdo a la elevación diferenciándose una zona cálida al Sur y otra zona con clima templado al norte donde se eleva el territorio. También la Cordillera de Montecillos crea áreas de baja precipitación a medida que el territorio se acerca a la frontera con el Salvador.

## **Recurso aire**

El municipio tiene excelentes condiciones de aire con muy poca contaminación, considerándose uno de los recursos más valiosos de la zona ya que por su elevación y contar con un área de bosque protegido existe un potencial para la venta de oxígeno.

## **Justificación:**

La planificación juega un papel importante en la vida de cada individuo, por tal razón consideramos que es una pieza fundamental para el desarrollo en cualquier área de la vida, por lo que es de suma importancia la creación de un Plan de Desarrollo Municipal.

El plan de desarrollo municipal con enfoque de participación comunitaria es la herramienta fundamental para el desarrollo local del municipio, fortaleciendo la gestión local considerando decisiones que inciden en las condiciones de calidad de vida de los habitantes mediante la participación y el empoderamiento serán la inspiración para el desarrollo local.

El nivel de participación alcanzado en la elaboración, partiendo de la identificación y capacitación de los líderes comunitarios, quienes asumieron la responsabilidad en la facilitación y elaboración de la línea base y de los Planes de Desarrollo Comunitario PDC que fueron capacitados por los Técnicos Municipales y de la Mancomunidad de Municipios del Sur de La Paz, MAMSURPAZ que representan la base para la consolidación del Plan de Desarrollo Municipal.

Con la formulación de los Planes de Desarrollo Comunitarios se identificaron por cada comunidad las deficiencias y potencialidades existentes, así como el consolidado de la situación general del municipio, en el marco de los ODS y la ERP.

### **1.5. Beneficiarios:**

El Municipio de Opatoro según los datos del Instituto Nacional de Estadística (INE), para el año 2021 Opatoro cuenta con una población de 7,639 habitantes de los son 3,785 mujeres y 3,854 hombres, distribuidos en 38 comunidades y 2 Zonas Territoriales. Para el proceso de construcción de esta herramienta se actualizó dicha distribución en cuatro zonas. La ejecución y seguimiento de este plan beneficia a todas las comunidades y por consiguiente a sus habitantes; particularmente aquellos proyectos que tienen dimensión de estratégicos.

Debe manifestarse que la particularidad que tiene este PDM en su construcción es que fue totalmente participativo, las ideas plasmadas corresponden al sentir y pensar de los involucrados. Contando con esta característica, las decisiones y proyectos a ejecutarse deben ser participativos convirtiéndose el gobierno local en facilitadores de los procesos. Acompañar, controlar dar seguimiento a los planteamientos de esta herramienta y a las diferentes acciones que se emprendan en las comunidades, será la función de las diferentes instancias técnicas municipales.

### **Metodología:**

La metodología utilizada para la elaboración del Plan de Desarrollo Municipal es con enfoque de Fortalecimiento de la Capacidades Locales, donde se ha adquirido un alto nivel de compromiso participativo de las comunidades y sus organizaciones, la municipalidad y todos los actores que realizan acciones en diferentes sectores para el desarrollo local.

### **Este proceso fue desarrollado mediante las siguientes fases:**

*Municipalidad de Opatoro, La Paz. 2023-2028  
Unidad, Trabajo y Desarrollo.*

**Fase I: Preparatoria:**

Elaboración y concertación de la propuesta metodológica.

Preparación de la propuesta técnica, plan general de trabajo y presupuesto.

Socialización de la propuesta con equipo técnico Municipales, Mancomunidad y los Alcaldes

Elaboración propuesta de carta de compromisos con los municipios.

Negociación de apoyo técnico con otras instituciones y proyectos.

Elaboración de material de capacitación.

Realización de taller de capacitación a técnicos municipales e institucionales sobre la metodología.

**Fase II: Inducción a nivel de los municipios:**

Socializar la propuesta con las Corporaciones Municipales y negociación carta de compromisos (certificación punto de acta).

Constitución del equipo técnico municipal líder del proceso.

Elaboración propuesta plan de trabajo a desarrollar en cada municipio.

Elaboración plan mínimo de comunicación.

Identificación de líderes sociales que formarán el equipo comunitario facilitador.

Realización de talleres de capacitación a los equipos técnicos municipales y comunitarios sobre la metodología para levantamiento de línea base y preparación de los PDC. (cuatro módulos de capacitación de 8 horas por módulo)

**Fase III: Levantamiento de Línea Base:**

Se levantó línea base con apoyo de líderes comunitarios dirigidos por técnicos municipales donde en cada comunidad se realizó levantamiento casa por casa de datos demográficos y socioeconómicos llevando un control de calidad permanente hasta lograr obtener las boletas llenas para posteriormente vaciarlas a una base digital que fue recopilada por la Secretaria de Gobernación Justicia y Descentralización, donde actualmente contamos con una base de datos en el portal electrónico.

**Fase IV: Elaboración de Planes de Desarrollo Comunitario:**

Identificación y concertación de los ejes temáticos de análisis y las variables determinantes.

Disponer de los indicadores de línea de base por cada comunidad, en el marco de los ODS y la ERP.

Preparación del plan de trabajo del equipo líder comunitario.

Levantar los listados de los participantes en cada jornada.



Levantar cuadro sobre instituciones y organizaciones existentes en la comunidad

Realización de jornadas comunitarias para preparar análisis sobre situación socioeconómica, análisis problemática local, análisis de actividades y potencialidades productivas, alternativas planteadas como ideas de proyectos y su priorización, consolidación del Plan de Desarrollo Comunitario, y listados de los participantes por evento realizado.

Socialización y validación de la propuesta de plan y papel de los Patronatos en su gestión (certificación de los puntos de actas de aprobación de los planes en asamblea comunitaria)

#### **Fase V: Elaboración planes zonales:**

Validar mapa de zonificación del municipio.

Selección de los representantes zonales.

Realización de talleres zonales por municipio para la priorización de proyectos zonales y levantamiento de listados.

Preparación programación de los planes zonales sobre la base de los proyectos priorizados.

Socialización y aprobación de los planes zonales por la Corporación Municipal.(certificación de punto de acta)

#### **Fase VI: Construcción (revisión) de la visión compartida y proyectos estratégicos:**

Diagnóstico general del municipio por eje temático.

Elaboración de la visión compartida del municipio.

Definición de las líneas estratégicas.

Definición de los objetivos de línea.

Identificación, priorización y programación de proyectos estratégicos.

#### **Fase VII: Elaboración del Plan de Inversión Municipal Plurianual:**

Preparación de la programación del plan con los siguientes resultados anteriores.

Proyectos estratégicos priorizados por línea estratégica.

Proyectos de desarrollo social y productivo priorizados por cada plan zonal.

Proyectos de infraestructura priorizados por cada plan zonal.

Preparación del Plan de Inversión Anual para el primer año de ejecución.

Levantamiento listado de representantes y de la Corporación Municipal que participaron en la concertación del Plan de Inversión Municipal Plurianual.

#### **Fase VIII: Consolidación y redacción del plan:**

Elaboración de presupuesto consolidado.

Redacción del plan con sus anexos.

Planes de Desarrollo Comunitario.

Planes Zonales de Desarrollo Territorial.

Plan de Inversión Municipal Plurianual.

Plan de Inversión Anual.

**Fase IX: Socialización, revisión final y edición:**

Jornada para la socialización y validación de los planes con las Corporaciones Municipales y los representantes comunitarios en cabildo abierto. (papel de la Corporación y los Patronatos en la gestión)

Revisión final del documento.

Edición y entrega de los documentos.

**Fase X: Implantación del Plan**

Elaboración de fichas y perfiles de proyectos.

Preparación y concertación de planes operativos de inversión anual municipal.

Jornada de socialización con entes de gobierno y de la cooperación.

Gestión de proyectos.

Ejecución de proyectos.

**Fase XI: Seguimiento y Evaluación**

Los Patronatos en asambleas comunitarias analizan trimestralmente los avances en la ejecución del plan y reportan a la UTM.

La Corporación Municipal mensualmente analiza los avances en la ejecución del plan y anualmente evalúa los resultados alcanzados.

Jornadas de evaluación con representantes zonales una vez al año y reformulan el plan en los casos necesarios.

Para realizar este proceso de planificación se capacitaron de 3 a 5 líderes de cada comunidad los cuales desarrollaron las asambleas comunitarias en cada una de sus localidades. Se realizaron un total de 15 talleres de capacitación y asambleas comunitarias, con la participación de más de 192 líderes representantes de las diferentes organizaciones de las 38 comunidades del municipio de Opatoro.

En cada una de las asambleas comunitarias y talleres se reflexionaba sobre la situación socioeconómica actual de la comunidad, observados los resultados de frecuencia simple de línea base. De esa manera se recapacitaba en cuanto a la situación en la que reencuentra el municipio, surgiendo así potenciales ideas de proyecto las cuales pasaban a la priorización y programación presupuestaria. Se desarrollaron los diferentes formatos de organizaciones e instituciones existentes que intervienen en la comunidad, se identificaron los diferentes rubros productivos, se concertó la zonificación municipal, el nombramiento de los representantes ante la asamblea zonal, desarrollando las asambleas zonales y el taller sobre planificación estratégica.

### Período:

El presente Plan de Desarrollo Municipal está contemplado ejecutarse en un periodo de cinco (5) años del **2023 al 2028**, dentro de este Término de tiempo se ha contemplado los proyectos por eje, determinado la inversión aproximada por año.

No	Eje Temático	Cantidad de Proyectos por Año						Cantidad de Proyectos por Bloque			
		2023	2024	2025	2026	2027	2028	Sociales	Productivos	Infraestructura	Ambiente
1.	Salud y Nutrición.	3	8	8	5	4	4	11	-	1	-
2.	Educación.	0	13	10	6	6	5	9	-	5	-
3.	Recursos Naturales y Ambiente.	2	8	7	2	1	1	1	-	-	11
4.	Grupos Vulnerables.	11	33	27	18	7	7	35	9	4	-
5.	Vivienda.	0	7	11	7	4	0	3	-	3	-
6.	Agua y Saneamiento.	1	7	9	5	2	1	2	-	8	-
7.	Economía.	0	4	10	7	2	0	4	7	4	-
8.	Seguridad Alimentaria.	0	4	5	3	1	0	1	9	-	4
9.	Tierra.	0	7	10	7	2	1	7	4	-	3
10.	Participación.	0	6	5	2	1	1	9	-	-	-
11.	Seguridad Ciudadana.	1	10	5	4	1	1	10	-	6	-
12.	Infraestructura Social.	0	6	8	11	5	2	2	-	15	-
13.	Turismo.	0	4	9	8	2	0	4	-	10	-
	<b>TOTAL</b>	<b>8</b>	<b>117</b>	<b>124</b>	<b>93</b>	<b>38</b>	<b>23</b>	<b>98</b>	<b>29</b>	<b>56</b>	<b>18</b>

## II Diagnóstico situacional del territorio

### Principales Indicadores:

#### Población

Los habitantes del municipio son de descendencia **Lenca** en su mayoría, aunque existe población mestiza en menor escala, dedicada al cultivo de maíz y frijol y café. Cuenta a septiembre del 2021 con una población aproximada de 7,639, dado el caso en el levantamiento de la información no todas las comunidades entraron en el proceso lo cual solo se muestra la información de las comunidades que se sometieron a la realización del levantamiento de la información, de los cuales 3,785 son mujeres y 3,854 hombres,

#### Salud

En el municipio de Opatoro funcionan dos CIS y tres Unidades de Salud

N°	Establecimiento	Ubicación
01	Centro Integral de Salud	Opatoro Centro
02	Centro Integral de Salud	La Florida
03	Clínica Privada	La Florida
04	Zona de Promoción y Prevención	Los Puentes
05	Zona de Promoción y Prevención	Valle de Ángeles
06	Zona de Promoción y Prevención	Mesetas

En la cabecera municipal de Opatoro Centro funciona un CIS teniendo comorecurso humano el siguiente personal.

1 medico en servicio social

1 odontologa en servicio social

2 enfermeras auxiliares

35 voluntarios de salud

1 conserje

Dicha unidad de salud tiene una cobertura de 9 comunidades que se detallan: Santa Cruz

San isidro

Laureles

Azacualpita

El Tejar

Las Trancas

Opatoro Centro

Singore

La Crucita.

En la aldea de Florida funciona el CIS Ricardo Martínez teniendo como recurso humano el siguiente personal.

1 medico permanente

2 enfermeras profesionales

1 enfermera auxiliar

1 Odontólogo

- 1 laboratorista
- 1 enfermera auxiliar en servicio social
- 1 Promotor social técnico en salud ambiental
- 45 voluntarios de salud
- 1 conserje
- 1 estadígrafa

Tiene una cobertura de 14 comunidades:

- |             |               |
|-------------|---------------|
| Florida     | Potreritos    |
| Santa Fe    | El Pinar      |
| El Sauce    | San Manuel    |
| San Antonio | Paraíso       |
| La Ceibita  | San Sebastián |
| El Arenal   | Barrio Suyapa |
| San Juan    | Matasano      |

En la comunidad de Puentes funciona la unidad de salud Prof. Marvin Adalid Martínez teniendo como recurso humano el siguiente personal:

- 1 Doctora en servicio social
- 1 Enfermera auxiliar permanente
- 1 Enfermeras auxiliar en servicio social
- 1 Promotor de Salud
- 1 conserje
- 25 voluntario de salud

Tiene una cobertura de 9 comunidades:

- |            |             |
|------------|-------------|
| Puentes    | Buena Vista |
| San José   | Carrizal I  |
| Cedros     | Carrizal II |
| Ciprés     | Linderos    |
| Zacatalito |             |

En la comunidad de Valle de Ángeles funciona la unidad de salud Valle de Ángeles teniendo como recurso humano el siguiente personal:

- 1 Enfermera auxiliar permanente
- 2 Enfermera auxiliar en servicio social
- 1 Conserje
- 20 voluntarios de salud

Cuya cobertura es de 5 comunidades:

- Barrió las Mercedes Valle de
- Ángeles Centro Barrió los Jardines
- Delicias
- Llano grande

En la comunidad de Mesetas funciona la unidad de salud MESETAS teniendo como recurso humano el siguiente personal:

1 Enfermero auxiliar permanente

1 Conserje

5 voluntarios

Atendiendo únicamente los habitantes de la comunidad de MESETAS

## **Servicios Básicos e Infraestructura**

### **Agua y Saneamiento**

De las 38 comunidades del municipio de Opatoro 35 comunidades cuentan con servicios básicos de Agua Potable mientras que 3 comunidades no cuentan con servicio de agua esto debido a que las comunidades se encuentran ubicadas en las partes altas del municipio y las fuentes de agua se encuentran bajo las comunidades y para poder tener el servicio de agua se deberán construir proyectos de agua potable por bombeo.

### **Vivienda**

En el municipio de Opatoro en cada una de sus comunidades se pueden observar casas que están construidas con adobe, bloques, ladrillos, bahareque, destaconadas (varas) y tablas, o con materiales existentes en la comunidad.

### **Educación**

En el municipio existen programas municipales que ayudan a mejorar el proceso de educación, así también subsidio para contratación de personal docente, programa de becas para estudiantes de escasos recursos.

Se cuenta con una oficina distrital de educación, con un Comité Municipal de Educación (COMDE), con un Consejo Educativo de Desarrollo (CED) y Redes Educativas.

Los jóvenes que han logrado alcanzar una educación media es de un 10% esto debido a que las familias son de escasos recursos y no cuentan con un trabajo estable también la debilidad en el joven egresado de un Centro de Educación Básica o Instituto es el no continuar con sus estudios.

El municipio de Opatoro cuenta con un total de 26 Centros de Educación Primaria 3 Centros De Educación Básica y 1 Instituto Polivalente ubicado en la aldea de Florida el cual cuenta con docentes egresados de las diferentes universidades del país los cuales imparten al alumno una educación de calidad brindando clases a jóvenes de Ciclo Básico Técnico en jornadas vespertinas y nocturnas, cuenta con talleres de carpintería, taller estructuras metálicas, taller de hogar corte y confección y taller de agronomía, también ofrecen bachilleratos como Técnico en Computación y Ciencias y Letras, Bachillerato en Estructuras Metálicas, 1 instituto Dunia Patricia Martínez Osorio en la zona norte ubicado en Barrio los Ángeles de Opatoro centro en la que cuenta con docentes egresados de la universidad del país la cual imparten al alumno una educación de calidad en la que cuenta con bachillerato en Agricultura de muy buena enseñanza.

En el siguiente cuadro nos muestra las diferentes Escuelas, Institutos y Centros De Educación Básica así como su ubicación.

No.	Comunidad	Nombre del Centro Escolar	MATRICULAS 2020		
			Niñas	Niños	Total de Alumnos
1	Florida	Instituto Dr. Adán Bonilla Contreras	120	180	300
2	Opatoro	C.E.B. Minerva	90	80	170
3	Valle De Ángeles	C.E.B. Mariano Martínez	65	83	148
4	Carrizal I	C.E.B Luz Del Futuro	75	91	166
5	Laureles	C.E.B IHER. Las Américas	30	35	55
6	Santa Cruz	C.E.B IHER. Manuel Bonilla	39	45	84
7	San Antonio	C.E.B IHER Gracias A Dios	34	38	72
8	Puentes	Esc. Ricardo Martínez	23	27	50
9	San José	Esc. Rafael Pineda Ponce	14	20	39
10	Azacualpita	Esc. Claudia Patricia Osorio	18	12	30
11	San Isidro	Esc. Simón Bolívar	20	36	56
12	La Crucita	Esc. Pedro Gómez Cedillo	13	14	27
13	El Tejar	Esc. Juan Manuel Cruz	5	9	14
14	Trancas	Esc. Jacinto Rivera Ramos	12	9	21
15	Buena Vista	Esc. Emilio Pérez López	23	16	39
16	Zacatalito	Esc. Práxedes García A	18	17	35
17	Carrizal II	Esc. Superación	14	17	31
18	Cedros	Esc. Francisco Morazán	21	24	45
19	Linderos	Esc. Dr. Roberto Suazo Córdova	11	8	19
20	Barrio Suyapa	Esc. Manuel Antonio Martínez	28	35	63
21	El Sauce	Esc. Ricardo Martínez	5	9	14
22	Florida	Esc. Rural Mixta "Lempira"	112	123	235
23	Santa Fe	Esc. Republica De Honduras	15	7	22
24	Potreritos	Esc. Francisco Morazán	9	16	25
25	San Manuel	Esc. Dagoberto Núñez Suazo	9	8	17
26	El Paraíso	Esc. Marco Aurelio Soto	11	10	21
27	Buenos Aires	Esc. José Trinidad Cabañas	5	9	14
28	Matasano	Esc. 11 De Septiembre	9	4	13
29	Mesetas	Esc. Dionisio De Herrera	15	15	30
30	Delicias	Esc. Ricardo Martínez	21	28	49
31	Opatoro	Instituto Sr. Dunia Patricia Martínez Osorio	7	12	19

### **Igualdad entre los sexos a nivel educativo**

En las diferentes escuelas ubicadas en las comunidades del municipio de Opatoro la igualdad en los sexos predominan más las mujeres pero en las escuelas cada uno de los maestros enseñan a los niños lo que es la igualdad de género sin distinción de raza, credo, sexo, origen o descendencia enseñando al niño que todos somos iguales a imagen y semejanza de **Dios** mediante los principios cristianos.

### **Economía**

En el municipio de Opatoro la mayoría de las familias se dedican a la producción de maíz, frijoles algunas familias se dedican a la producción de hortalizas, producción de café, ganadería a baja escala y a la crianza de animales de patio. La mayor fuerza de trabajo predominante está el trabajo por jornal siendo la principal actividad la corta de café entre los meses de noviembre a marzo en donde se involucran hombres, mujeres y niños.

Las mujeres se dedican a los oficios domésticos y al cuidado de los niños, debido a la falta de un empleo 1 o 2 miembros de las familias emigran así las ciudades de Tegucigalpa, San Pedro Sula, Comayagua o cualquier otra parte del país en busca de un empleo para poder satisfacer algunas de las necesidades de las familias, otros han emigrado hacia los países de Estados Unidos o Europa.

A través del PROMUSAN y la Oficina Municipal de la Mujer (O.M.M) se han organizado un total de 15 micro emprendimientos así como también existen cajas rurales las cuales se les da seguimiento y monitoreo también se les brinda capacitaciones a los diferentes grupos organizados.

### **Participación**

En el municipio de Opatoro la participación de los hombres en las diferentes organizaciones comunitarias aún sigue siendo mayor que la participación de la mujer pero gracias a acciones realizadas por la municipalidad, organizaciones e instituciones que están trabajando en el municipio se está trabajando y enseñando a la población sobre la equidad de género y la importancia de que las mujeres se involucren en las diferentes directivas existentes en la comunidad dando un gran resultado porque hoy en día las mujeres tienen voz y mando en las comunidad y en el municipio.

### **Vial**

En el año de 1978 se inició con la construcción de la carretera principal con iniciativas del coronel **Victorio Sánchez** del municipio de Guajiquiro del décimo batallón de infantería de las fuerzas armadas de honduras siendo creada el mismo año la carretera que conduce al municipio de Guajiquiro en lo que también sean abierto nuevas vías de acceso al hermana Republica Salvador, y que une al canal seco.

Vial Opatoro se comunica mediante una carretera primaria principal que conecta de Estancias que pertenece al municipio de Santa Ana, Florida, Santa Ana y Márcala, La Paz y por la zona Norte al Municipio de Guajiquiro, hacia Márcala, La Paz y el Norte del país, mediante una carretera primaria que tiene una distancia de 34 km hasta la Cabecera municipal de Opatoro.



Las condiciones actuales de la mayoría de las vías son regulares, se deterioran con frecuencia debido muy poco mantenimiento y las lluvias de invierno las deterioran rápidamente por su mal conformación.

Entre cada una de las comunidades a la Cabecera Municipal, así como el tipo de vía y su estado actual, donde puede observarse que la mayoría de las comunidades están relativamente cerca de la cabecera y algunas comunidades tienen distancias que oscilan entre los 10 y 30 km.

El municipio de Opatoro y sus 38 comunidades cuentan con servicios de carreteras primarias las cuales son transitables en verano e invierno y algunas comunidades como *Zacatalito, Santa Cruz, Cedros, Trancas, Singore, Delicias, Buenos Aires, Matasano y Mesetas* cuentan con carreteras que solo son transitables en tiempos de verano.

### **Electricidad**

En el Municipio de Opatoro de las 37 comunidades existentes solo 28 comunidades cuentan con el servicio de energía eléctrica, 5 comunidades con paneles solares y se encuentran 2 comunidades en proceso de construcción de dicho proyecto.

Se detallan las comunidades que cuentan con el servicio: Carrizal I, Carrizal II, Cedros, Ciprés, Puentes, San José, Laureles, Zacatalito, Buena Vista, Santa Cruz, San Isidro, El Tejar, Opatoro Centro, Jardines, Valle de Ángeles, Las Mercedes, Delicias, San Antonio, San Juan, Barrio Suyapa, El Sauce, Florida, Santa Fe, Arenales, El Pinar, San Manuel, Potrerito y El Paraíso.

Las comunidades que no cuentan con servicios de luz eléctrica son las siguientes: *Linderos, Trancas, Singore, Azacualpita, La Crucita, La Ceibita, Buenos Aires, San Sebastián, Matasano y Mesetas*.

### **Telefonía y correos**

Con relación al servicio de la telefonía celular el municipio posee una cobertura al 80% en la mayoría de las comunidades, por parte de las empresas Tigo y Claro.

### **Social**

La infraestructura social religiosa y de esparcimiento es importante para el crecimiento y formación espiritual y de los valores de la niñez y juventud, en cada una de las comunidades existe un centro de oración ya sea de la religión católica como la evangélica sin embargo, al revisar esta situación se observa que es necesario motivar e impulsar a la sociedad a involucrarse a las actividades religiosas para una mejor convivencia social.

En cuanto a la disponibilidad de canchas deportivas la mayoría de las comunidades aunque no poseen las condiciones óptimas necesarias siendo consideradas como pequeños campos donde los jóvenes practican fútbol, también en el casco urbano de Florida existe una cancha multiusos

## Productiva

La mayor actividad productiva se encuentra en el sector agrícola los cultivos que predominan en el sector norte de nuestro municipio son el cultivo de maíz y frijoles, Hortalizas, café, y la producción el café en el sector sur, como también naranja, limón, bananos, con apoyo de instituciones se ha ido diversificando con el cultivo de hortalizas. El Municipio de Opatoro cuenta con un granero municipal el cual brinda asistencia técnica a los productores así como el apoyo con fertilizante y la venta de granos básicos a bajos precios en la actualidad se cuenta con un total de 420 productores de granos básicos asociados al granero municipal.

## Institucionalidad para el desarrollo

Institucionalización de la capitalización de todos los procesos impulsados en las comunidades, tanto con fondos del gobierno local, gobierno central, de ONG y de organismos internacionales.

Despolitización de las ayudas a las familias por parte del gobierno local.

POAS y Planes Estratégicos con enfoque de Seguridad Alimentaria Nutricional y Equidad de género.

La institucionalización de la Seguridad Alimentaria y Nutricional en el gobierno local.

Empoderamiento de los procesos de desarrollo por parte de los diferentes actores locales y autoridades municipales.

Realizar un estudio de factibilidad para cada uno de las demandas de apoyo a las familias e impulsar proyectos en base a una demanda local proveniente de una problemática real existente.

## Principales potencialidades y problemas

<b>Potencialidades</b>	<b>Problemas</b>
Equipo técnico municipal formado y capacitado	Patrón cultural de la población y paternalismo
Equipo técnico intermunicipal en la zona	Retraso de las transferencias del gobierno central
Ejecución de proyectos en base a la priorización De la problemática de la población.	Sectarismo político
POA y PDM con enfoque SAN y equidad de género en la población del municipio	Fenómenos naturales que afecta el crecimiento Productivo de la zona.
Corporación municipal bien estructurada	Geografía y topografía no fortalecida
Unidad Técnica Municipal funcionando y Disponible.	Migración por parte de familias
Institucionalizada la SAN en el municipio	Extrema pobreza y pobreza en la mayoría de la población del municipio

## **El plan estratégico de desarrollo territorial**

### **Visión compartida**

Ser un municipio auto sostenible y emprendedor del desarrollo económico, social e integral con excelentes servicios de salud y educación, organizado en la protección del medio ambiente e infraestructura adecuada.

### **Líneas estratégicas**

Tener organizaciones activas con una ciudadanía capacitada

Un municipio con fuente de trabajo

Un municipio con calidad educativa

Municipio desarrollado en educación, salud, producción seguridad y con atención a grupos vulnerables.

Infraestructura eléctrica

Habitantes profesionales

Suficientes maestros de acuerdo a la demanda educativa

Un médico en centros de salud, equipados y suficientes medicinas de acuerdo a capacidad financiera.

Cero basura en el municipio/ libre de contaminación

Un municipio prospero óptimo para invertir.

Con un plan de Ordenamiento Territorial con sabia utilización de los recursos naturales

Municipio con población libre de enfermedades.

Juntas de agua con conciencia en el buen manejo y conservación de los recursos naturales.

Municipio con SAN.

Municipio con fuentes de agua protegidas.

Con acceso al mercadeo de sus productos.

### **Objetivos de línea Estratégica**

Mejorar condiciones de educación y salud en el municipio

Tener una población libre de enfermedades que le permita desarrollar todas las potencialidades del ciudadano.

Garantizar la seguridad alimentaria y la salud de la población

Fortalecer el intercambio comercial

Mejorar las condiciones de vida en las familias

Fomentar las responsabilidades individuales y colectivas en la comunidad en función del desarrollo.

Fortalecer los espacios de democracia y participación comunitarias

## Las ideas de proyectos estratégicos y su priorización.

PRIORIDAD	NOMBRE DEL PROYECTO	SECTOR DE DESARROLLO	COMUNIDAD	# DE BENE FIC.	AÑO DE EJECUCIÓN						COSTO APROXIMAD O
					23	24	25	26	27	28	
1	Capacitación y manejo sostenible e Industrialización de la madera a nivel municipal.	Ambiental	Zona Norte y sur	300		X	X	X	X	X	L.230,000
2	Mejoramiento de condiciones pedagógicas en centros educativos.	Infraestructura	A nivel de tres redes en el municipio	1800		X	X	X	X		L.20,000,000
3	Ampliación de los centros de salud	Infraestructura	A nivel del municipio	2000			X	X			L.1,500,000
4	Proyectos de agua potable	Infraestructura	San José, Linderos, Trancas, Azacualpita y el Aceituno mesetas.	800		X	X				L.2,000,000
5	Instalación de infraestructura productiva en las comunidades.	Infraestructura	Todo el municipio	700		X	X				L.600,000
6	Industrialización de proyectos agrícolas.	Producción	Opatoro y Florida	600					X	X	L.300,000
7	Capacitación técnica empresarial.	Producción	A nivel de todo el municipio	800				X	X		L.50,000
8	Organización de cooperativa comunitaria De ahorro y crédito.	Producción	A nivel de todo el municipio	500			X	X	X	X	L.2000,000

9	Apoyo financiero y técnico a los diferentes productores en diferentes áreas convirtiéndolo en fincas agroecológicas integrales y centrales de beneficiado y Graneros comunitarios.	Productivo	A nivel de todo el municipio	2000		X					L.500,000
10	Sistemas de riego por goteo.	Productivo	A nivel del municipio	1000		X					L.2,200,000
11	Proyecto eco turístico.	Productivo	Zona Sur y norte	400		X	X				L.600,000
12	Gestión para la dotación de material Didáctico y equipo audiovisual.	Social	A nivel de las tres redes	1000			X	X			L.400,000
13	Capacitación permanente a docentes en las áreas de español, matemáticas, e Informática e idioma extranjero.	Social	A nivel de las tres redes	1000				X	X	X	L.450,000
14	Fortalecer el funcionamiento de bibliotecas móviles en los centros Educativos.	Social	A nivel de las tres redes	1000			X	X	X	X	L.200,000
15	Fortalecimiento en las capacidades matemáticas y español y tele básica a Nivel de redes.	Social	A nivel de las tres redes	1000		X	X	X	X	X	L.170,000
16	Gestión de becas de excelencia académica y social.	Social	Todo el municipio	700		X	X	X	X	X	L.300,000
17	Fortalecer la asistencia médica en los centros de salud, salas odontológicas y Laboratorios clínicos.	Social	A nivel del municipio	5000				X	X	X	L.80,000
18	Dotación de medicamentos y equipo para los centros de salud.	Social	Mesetas, Florida, Valle de Ángeles, Opatoro centro y Los Puentes	5000		X	X	X	X	X	L.300,000

<b>19</b>	Gestión de 2 ambulancias para centros de salud de zona norte y sur para la atención de emergencias medicas	Social	Florida y Opatoro	600				X	X		L.1000,000
<b>20</b>	Capacitación de los voluntarios de salud y dotación de equipo y medicamentos para primeros auxilios	Social	A nivel de todo el municipio	750			X	X			L.60,000
<b>21</b>	Fortalecimiento de las organizaciones Comunitarias.	Social	Todo el municipio	500				X	X		L.100,000
<b>22</b>	Creación de estructuras de dirección y Administración de proyectos eco turísticos.	Social	Opatoro y Florida	300					X		L.80,000

### Planes Zonales Territoriales

Para la elaboración de los Planes Zonales se realizó la consolidación del mapa de zonificación del municipio comprendido en el formato correspondiente, se zonificó en 4 zonas para la realización de los planes zonales debido al número de comunidades, seguidamente se seleccionó los representantes de cada zona quienes fueron priorizaron los proyectos zonales, levantando así mismo los listados de sus participantes. Seguidamente se pasó a la preparación de los planes zonales sobre la base de los proyectos priorizados utilizando el formato en estos cuadros se incluyen todos los primeros tres proyectos de cada comunidad, por cada eje temático, según la prioridad definida en la asamblea zonal. Y finalmente la socialización y aprobación de los planes zonales.

### Plan Zona Territorial Zona #1

**Departamento:** La Paz **Municipio:** Opatoro **Zona #:** 1 Los Puentes **Fecha:** 26/06/2023 **Temática:** Ordenamiento Territorial **Lugar:** Los Puentes sector norte

PRIORIDAD	NOMBRE DEL PROYECTO/SECTOR DE DESARROLLO	COMUNIDAD	# DE BENEFIC.	AÑO DE EJECUCIÓN						COSTO APROXIMADO	APOORTE COMUNITARIO
				23	24	25	26	27	28		
1	Legislación de tierras comunitarias	Linderos	50		X					L. 50,000.00	L. 5,000.00
2	Prohibir la construcción de otra represa Arriba de la existente.	Ciprés	200		X					L. 5,000.00	L. -
3	Mejoramiento de la carretera y caminos.	Cedros, Santa Cruz.	500		X					L. 500,000.00	L. 10,000.00
4	Construcción de puente de concreto.	Carrizal II	80		X					L. 500,000.00	L. 80,000.00
5	Reforestación de la zona de la fuente de Agua.	Las Trancas	200		X					L. 50,000.00	L. 5,000.00
6	Capacitación sobre el manejo de los Recursos naturales.	Zacatalito.	100	x						L. 10,000.00	L. 3,000.00

Departamento: La Paz

Municipio: Opatoro

Zona #: 1 Los Puentes

Fecha: 26/06/2023 Temática: Salud y Nutrición

Lugar: Los Puentes sector norte

PRIORIDAD	NOMBRE DEL PROYECTO/SECTOR DE DESARROLLO	COMUNIDAD	# DE BENEFIC.	AÑO DE EJECUCIÓN						COSTO APROXIMADO	APORTE COMUNITARIO
				23	24	25	6	27	28		
1	Construcción de pilas baños o servicios sanitarios.	Laureles	450	X	X	X				L.300,000	L.50,000
2	Implementar plaza para médico.	Los Puentes	500	X	X	X	X	X		L.20,000	L. 0
3	Tratamiento al agua (clorar o hervir)	Trancas, San José, El Ciprés	1,000	X	X	X	X	X		L.40,000	L.1,500
4	Implementar huertos familiares.	Zacatalito, San José	200	X	X					L.35,000	L.5,000
5	Implementar eco-fogones	Zacatalito, El Ciprés	245		X	X				L.25,000	L.5,000
6	Capacitación en el tema de salud y nutrición.	Cedros	150		X	X	X			L.10,000	L.2,000
7	Implementar el botiquín comunitario.	Buena Vista, Singore	250	X	X					L.12,000	L.3,000
8	Capacitar a las familias en el tema de planificación Familiar.	El Ciprés	80	X						L.5,000	L.1,500
9	Abastecimiento de medicamentos al centro de salud.	Los Puentes	500	X	X	X				L.50,000	L.5,000
10	Campañas de limpieza comunitaria.	Linderos	80	X	X					L.5,000	L.1,500
11	Implementar financiamiento para la agricultura.	Buena Vista	50	X	X					L.85,000	L.10,000
12	Organizar grupo de alcohólicos anónimos.	Singore	35	X	X					L.5,000	L.1,500
13	Campaña de albanización.	Singore	100	X	X					L.10,000	L.2,000



Departamento: La Paz

Municipio: Opatoro

Zona #: 1 Los Puentes Fecha: 26/06/2023 Temática: Educación

Lugar: Los Puentes sector norte

PRIORIDAD	NOMBRE DEL PROYECTO/SECTOR DE DESARROLLO	COMUNIDAD	# DE BENEFIC.	AÑO DE EJECUCIÓN						COSTO APROXIMADO	APOORTE COMUNITARIO
				23	24	25	26	27	28		
1	Becas para jóvenes de escasos recursos económicos.	Linderos, Carrizal I, Cedros, Carrizal II, Puentes, San José.	850	X	X	X	X	X		L. 300,000	L.0
2	Mejoramiento del centro educativo.	Laureles, Trancas.	160	X	X					L.160,000	L,10,000
3	Dotación de material didáctico a la escuela.	Cedros, Los Puentes, Laureles, Zacatalito.	350	X	X	X	X	X		L.150,000	L.5,000
4	Dotación de laboratorio de computación a la Escuela.	Cedros, Santa Cruz	200	X	X					L.180,000	L.15,000
5	Capacitación a padres de familia	Carrizal I, Singore	120	X	X	X	X	X		L.12,000	L.3,000
6	Implementar el botiquín escolar.	Trancas	100	X	X	X	X	X		L.10,000	L.3,000
7	Implementar centro de alfabetización.	Linderos, Zacatalito,	100	X	X	X	X	X		L.20,000	L.5,000
8	Implementar transporte para estudiantes.	Carrizal I	60	X	X	X	X	X		L.45,000	L.5,000
9	Implementar plaza para maestro.	Cedros, Zacatalito.	160	X						L.25,000	L. 5,000
10	Construcción de escuela y kínder	El Ciprés	120		X					L.900,000	L.350,000
11	Construcción de centro básico	San José	140		X	X	X			L. 1,600,000	L.500,000

**Departamento:** La Paz **Municipio:** Opatoro **Zona #:** 1 Los Puentes **Fecha:** 26/06/2023 **Temática:** Recursos Naturales **Lugar:** Los Puentes sector norte

PRIORIDAD	NOMBRE DEL PROYECTO/SECTOR DE DESARROLLO	COMUNIDAD	# DE BENEFIC.	AÑO DE EJECUCIÓN						COSTO APROXIMADO	APORTE COMUNITARIO
				23	24	25	26	27	28		
1	Construcción de eco-fogones	Carrizal I	80		X					L.20,000	L.5,000
2	Realizar campañas de limpieza en la Comunidad.	Los Puentes	250	X						L.10,000	L.3,000
3	Capacitación a la comunidad sobre el manejo de los recursos naturales.	Carrizal II	60	X	X					L.15,000	L.3,000

**Departamento:** La Paz **Municipio:** Opatoro **Zona #:** 1 Los Puentes **Fecha:** 26/06/2023 **Temática:** Grupos vulnerables niñez **Lugar:** Los Puentesector norte

PRIORIDAD	NOMBRE DEL PROYECTO/SECTOR DE DESARROLLO	COMUNIDAD	# DE BENEFIC.	AÑO DE EJECUCIÓN						COSTO APROXIMADO	APORTE COMUNITARIO
				23	24	25	26	27	28		
1	Construir áreas de recreación en los centros educativos.	Carrizal II, Puentes, Laureles	300			X	X	X		L.450,000	L.150,000
2	Implementar guarderías comunitarias.	Buena Vista	100		X	X				L.300,000	L.80,000
3	Charlas en las escuelas sobre deberes y derechos de los niños y niñas.	Trancas, Cedros	100	X	X					L.20,000	L.2,000
4	Capacitación a padres de familia sobre la importancia de la educación.	Carrizal I, Zacatalito, Buena Vista	180	X	X	X	X	X		L.8,000	L.2,000
5	Dotación del bolsón o mochila escolar.	Cedros, Puentes	80	X	X	X	X	X		L.25,000	L.5,000
6	Realizar ferias de reciclaje. (Manualidades).	Trancas	160	X	X	X	X	X		L.15,000	L.3,000

**Departamento:** La Paz **Municipio:** Opatoro **Zona #:** 1 Los Puentes **Fecha:** 26/06/2023 **Temática:** Grupos vulnerables juventud **Lugar:** Los Puentesector norte

PRIORIDAD	NOMBRE DEL PROYECTO/SECTOR DE DESARROLLO	COMUNIDAD	# DE BENEFIC.	AÑO DE EJECUCIÓN						COSTO APROXIMADO	APORTE COMUNITARIO
				23	24	25	26	27	28		
1	Crear microempresas agrícolas con los jóvenes.	Carrizal I, Carrizal II, Ciprés, Puentes, San José, Laureles, Zacatalito, Buena Vista, Trancas	500	X	X	X				L.120,000	L.60,000
2	Implementar becas para jóvenes de escasos recursos económicos que desean continuar sus estudios.	Cedros	100	X	X	X	X	X		L.95,000	L.0
3	Implementar programas alternativos para jóvenes que no pueden continuar sus estudios	Cedros, San José	180		X	X	X			L.60,000	L.5,000
4	Capacitación a jóvenes en técnicas de producción agrícola.	Carrizal I, Zacatalito	120	X	X	X				L.20,000	L.5,000
5	Organizar y capacitar a jóvenes en el Tema de emprendedurismos.	Trancas	130	X	X					L.25,000	L.5,000
6	Construcción de cancha multiusos.	Puentes, Laureles, Buena Vista	150		X	x	x			L.450,000	L.50,000
7	Charlas a los jóvenes sobre las causas, consecuencias y prevención del alcoholismo.	Puentes, San José, Laureles, Santa Cruz, Buena Vista, Trancas	300	X	X	X	X			L.10,000	L.3,000

**Departamento:** La Paz **Municipio:** Opatoro **Zona #:** 1 Los Puentes **Fecha:** 26/06/2023 **Temática:** Grupos vulnerables juventud **Lugar:** Los Puentesector norte

PRIORIDAD	NOMBRE DEL PROYECTO/SECTOR DE DESARROLLO	COMUNIDAD	# DE BENEFIC.	AÑO DE EJECUCIÓN						COSTO APROXIMADO	APORTE COMUNITARIO
				23	24	25	26	27	28		
1	Organizar microempresas con mujeres (diversos rubros)	Linderos, Carrizal I, Puentes, Santa Cruz, Zacatalito, Buena Vista, Trancas, Laureles, San José	200	X	X	X				L.25,000	L.3,000
2	Implementar talleres de enseñanza de manualidades, sastrería etc.	Carrizal I, Cedros	120		X	X				L.18,000	L.4000
3	Implementar programas de alfabetización para las mujeres.	Linderos, Carrizal I	100		X					L.30,000	L.5,000
4	Organizar grupos productivos Con las mujeres.	Ciprés	80		X					L.15,000	L.5,000
5	Implementar financiamiento Para desarrollar microempresas de manualidades y sastrería.	Cedros	200	X	X					L.80,000	L.10,000
6	Charlas a la comunidad sobre los derechos de la mujer, liderazgo y autoestima.	Cedros, Carrizal II, Puentes, San José, Santa Cruz, Zacatalito, Buena Vista, Trancas	150	X		X		X		L.10,000	L.3,000
7	Construir viviendas para madres solteras que no tienen vivienda Propia.	Laureles.	60			X				L.200,000	L.15,000

**Departamento:** La Paz **Municipio:** Opatoro **Zona #:** 1 Los Puentes **Fecha:** 26/06/2023 **Temática:** Grupos vulnerables tercera edad **Lugar:** LosPuentes sector norte

PRIORIDAD	NOMBRE DEL PROYECTO/SECTOR DE DESARROLLO	COMUNIDAD	# DE BENEFIC.	AÑO DE EJECUCIÓN						COSTO APROXIMADO	APORTE COMUNITARIO
				23	24	25	26	27	28		
1	Implementar el bono para personas de la tercera edad.	Linderos, Carrizal I, Ciprés, Carrizal II, San José, Laureles, buena Vista, Puentes	200	X	X	X				L.120,000	L.0
2	Implementar el botiquín comunitario.	Linderos, Ciprés, Carrizal II, Puentes, Laureles	200	X		X		X		L. 20,000	L.5,000
3	Implementar la bolsa solidaria para la tercera edad,	Carrizal I, Laureles, Zacatalito, Trancas	160	X	X	X	X	X		L. 80,000	L.0
4	Implementar brigadas médicas.	Santa Cruz	500	X		X				L. 80,000	L.10,000
5	Implementar asilo de ancianos.	Buena Vista	60		X					L. 150,000	L.255,000

**Departamento:** La Paz **Municipio:** Opatoro **Zona #:** 1 Los Puentes **Fecha:** 26/06/2023 **Temática:** vivienda **Lugar:** Los Puentes sector norte

PRIORIDAD	NOMBRE DEL PROYECTO/SECTOR DE DESARROLLO	COMUNIDAD	# DE BENEFIC.	AÑO DE EJECUCIÓN						COSTO APROXIMADO	APOORTE COMUNITARIO
				23	24	25	26	27	28		
1	Construcción de viviendas.	Linderos, Carrizal I, Ciprés, Cedros, Puentes, San José, Laureles, Santa Cruz, Zacatalito, Trancas.	200	X	X	X	X			L. 2,000,000	L.300,000
2	Reparación de Viviendas.	Linderos, Carrizal I, Ciprés, Cedros, Carrizal II, Puentes, San José, Laureles, Santa Cruz, Zacatalito, Buena Vista, Trancas.	250	X	X	X	X			L.850,000	L.100,000
3	Construcción de servicios sanitarios (letrinas)	El Cedro	40	X	X	X				L.60,000	L.10,000
4	Construcción de pilas.	El Cedro, Buena Vista	60	X	X	X				L.50,000	L.10,000
5	Dotación de terreno para Viviendas.	San José	30		X	X	X	X		L.300,000	L.10,000
6	Reubicación de viviendas.	Las Trancas	50		X	X	X	X		L.1,000,000	L.80,000

**Departamento:** La Paz **Municipio:** Opatoro **Zona #:** 1 Los Puentes **Fecha:** 26/06/2023 **Temática:** Agua y Saneamiento **Lugar:** Los Puentes sector norte

PRIORIDAD	NOMBRE DEL PROYECTO/SECTOR DE DESARROLLO	COMUNIDAD	# DE BENEFIC.	AÑO DE EJECUCIÓN						COSTO APROXIMADO	APORTE COMUNITARIO
				23	24	25	26	27	28		
1	Construcción de proyecto de agua potable.	Linderos, Carrizal II, Puentes, San José, Santa Cruz, Singore	1,000	X	X	X	X			L.2,000,000	L.300,000
2	Construcción de proyecto de latinización.	Puentes, Zacatalito, Trancas.	120	X	X					L.60,000	L.10,000
3	Tratamiento al agua (clarar, hervir)	Linderos	300	X	X	X	X	X	X	L.25,000	L.5,000
4	Construcción de servicios Sanitarios.	Carrizal I	65	X	X	X				L.75,000	L.10,000
5	Construcción de basureros.	Cedros, Laureles, Singore	300	X	X					L.25,000	L.5,000
6	Campaña de limpieza Comunitaria.	Buena Vista.	250	X	X	X				L.10,000	L.2,000
7	Mejoramiento del sistema de agua potable	Cedros, Buena Vista.	500		X	X				L.800,000	L.50,000



**Departamento:** La Paz **Municipio:** Opatoro **Zona #:** 1 Los Puentes **Fecha:** 26/06/2023 **Temática:** Economía **Lugar:** Los Puentes sector norte

PRIORIDAD	NOMBRE DEL PROYECTO/SECTOR DE DESARROLLO	COMUNIDAD	# DE BENEFIC.	AÑO DE EJECUCIÓN						COSTO APROXIMADO	APORTE COMUNITARIO	
				23	24	25	26	27	28			
1	Implementar microempresas productivas en los rubros de ganadería, caficultura y granos básicos.	Linderos, Carrizal I, Ciprés, Cedros, Carrizal II, San José, Santa Cruz, Buena Vista, Singore.	400	X	X						L.1,500,000	L.400,000
2	Capacitar personas en oficios; carpintería, Albañilería y manualidades.	Cedros	100	X							L.50,000	L.10,000
3	Dotación de insumos para cultivo de granos Básicos.	Linderos, Puentes, Laureles	300		X						L.200,000	L.50,000
4	Tecnificar la producción de granos básicos.	San José, Zacatalito	40		X						L.200,000	L. 50,000
5	Dotación de herramientas para la producción	Cedros	25		X						L.100,000	L.20,000
6	Implementar financiamiento para la producción Agrícola.	Linderos, Puentes, Laureles, Zacatalito, Trancas	300		X	X					L.150,000	L.20,000
7	Capacitación para elaborar manualidades y Productos con reciclaje.	Singore	100			X	X				L.300,000	L.50,000
8	Implementar tienda de insumos agrícolas.	Linderos	30		X	X					L.100,000	L.30,000
9	Crear cajas rurales.	Ciprés, Carrizal II, Trancas, Singore	100		X	X	X	X			L.50,000	L.10,000
10	Implementar un beneficio de café.	Carrizal I	500		X						L.2,000,000	L.500,000
11	Crear fábrica de bloques	San José	15		X						L. 50,000	L.15,000

**Departamento:** La Paz **Municipio:** Opatoro **Zona #:** 1 Los Puentes **Fecha:** 26/06/2023 **Temática:** Seguridad alimentaria **Lugar:** Los Puentesector norte

PRIORIDAD	NOMBRE DEL PROYECTO/SECTOR DE DESARROLLO	COMUNIDAD	# DE BENEFIC.	AÑO DE EJECUCIÓN						COSTO APROXIMADO	APORTE COMUNITARIO
				23	24	25	26	27	28		
1	Implementar Huertos Familiares.	Trancas	30	X						L.100,00,	L.20,000
2	Apoyo técnico y financiero para la producción de granos básicos.	Cedros	30		X					L.100,000	L.20,000
3	Implementar el uso de abonos orgánicos para la producción agrícola.	Linderos	30		X					L.50,000	L.10,000
4	Implementar sistema de riego	Carrizal II	45	X						L.800,000	L.100,000
5	Implementar microempresas avícolas.	Carrizal I	40			X				L.100,000	L.20,000

**Departamento:** La Paz **Municipio:** Opatoro **Zona #:** 1 Los Puentes **Fecha:** 26/06/2023 **Temática:** Tierra Lugar: Los Puentes sector norte

PRIORIDAD	NOMBRE DEL PROYECTO/SECTOR DE DESARROLLO	COMUNIDAD	# DE BENEFIC.	AÑO DE EJECUCIÓN						COSTO APROXIMADO	APORTE COMUNITARIO
				23	24	25	26	27	28		
1	Obtención de títulos de la tierra.	Laureles	80	X	X	X				L.50,000	L.10,000
2	Hacer análisis de suelo para la aplicación de Fertilizantes.	Laureles	80	X	X	X				L.30,000	L.10,000
3	Capacitación para la conservación de suelos.	Carrizal II	70	X	X	X	X			L.10,00	L.5,000
4	Capacitación para diversificación de cultivos.	Carrizal II	70	X	X	X	X			L.10,000	L.5,000
5	Establecer áreas de cultivos para practicar la conservación de suelo.	Carrizal II	70	X	X	X	X			L.15,000	L.2,000
6	Implementar financiamiento para la producción de granos básicos.	Ciprés	50	X	X	X	X			L.50,000	L.15,000
7	Creación de microempresas para producción agrícola (compra de parcelas)	San José	70	X	X	X	X			L.150,000	L.30,000

**Departamento:** La Paz **Municipio:** Opatoro **Zona #:** 1 Los Puentes **Fecha:** 26/06/2023 **Temática:** Participación **Lugar:** Los Puentes sector norte

PRIORIDAD	NOMBRE DEL PROYECTO/SECTOR DE DESARROLLO	COMUNIDAD	# DE BENEFIC.	AÑO DE EJECUCIÓN						COSTO APROXIMADO	APORTE COMUNITARIO
				23	24	25	26	27	28		
1	Capacitar a hombres y mujeres en el tema de equidad de género.	Cedros	50	X	X	X	X	X		L.15,000	L.5,000
2	Implementar programas de alfabetización.	Ciprés	20	X	X					L.30,000	L.10,000
3	Organizar microempresas con mujeres y hombres.	Ciprés	25	X	X	X				L.20,000	L.5,000
4	Incentivar a la población para participar en las diferentes organizaciones de la comunidad.	Laureles	70		X	X				L.15,000	L.5,000
5	Capacitar a las juntas directivas para que las personas participen en los diferentes cargos.	Zacatalito	40	X		X		X		L.15,000	L.5,000
6	Implementar talleres de formación participativa.	Puentes	35	X	X	X				L.20,000	L.5,000
7	Capacitación en valores morales y éticos.	San José	80	X	X					L.10,000	L.3,000
8	Implementar talleres de liderazgo.	Cedros	40	X	X					L.10,000	L.3,000

**Departamento:** La Paz **Municipio:** Opatoro **Zona #:** 1 Los Puentes **Fecha:** 26/06/2023 **Temática:** Seguridad Ciudadana **Lugar:** Los Puentesector norte

PRIORIDAD	NOMBRE DEL PROYECTO/SECTOR DE DESARROLLO	COMUNIDAD	# DE BENEFIC.	AÑO DE EJECUCIÓN						COSTO APROXIMADO	APORTE COMUNITARIO
				23	24	25	26	27	28		
1	Construir posta policial en el desvío Opatoro-Guajiquiro.	Laureles	80		X	X				L.100,000	L.20,000
2	Adquirir patrulla policial.	Laureles	80		X	X				L.500,000	L.50,000
3	Capacitar comité de vigilancia en la comunidad.	Linderos, San José, Buena Vista, Trancas.	150	X	X	X				L.30,000	L.10,000
4	Realizar patrullajes policiales preventivos en la comunidad.	Linderos, Laureles, Zacatalito	300		X	X				L.10,000	L.2,000
5	Crear espacios de participación en la comunidad.	Trancas	50		X	X				L.8,000	L.2,000
6	Capacitación en el tema de derechos humanos.	Singore	50	X	X	X				L.10,000	L.3,000
7	Charlas en el tema de violencia doméstica.	Singore	50	X	X					L.15,000	L.2,000

**Departamento:** La Paz **Municipio:** Opatoro **Zona #:** 1 Los Puentes **Fecha:** 26/06/2023 **Temática:** Infraestructura Social **Lugar:** Los Puentesector norte

PRIORIDAD	NOMBRE DEL PROYECTO/SECTOR DE DESARROLLO	COMUNIDAD	# DE BENEFIC.	AÑO DE EJECUCIÓN						COSTO APROXIMADO	APORTE COMUNITARIO
				23	24	25	26	27	28		
1	Reparación y mantenimiento de Carreteras.	Ciprés, Buena Vista, Trancas, Singore	400	X		X		X		L.100,000	L.20,000
2	Construcción de puentes.	Linderos, Carrizal I, Carrizal II, Puentes, San José, Zacatalito	500	X	X	X				L.1,500,000	L.200,000
3	Construcción y reparación de iglesias.	Carrizal I, Cedros, Puentes	400		X	X	X			L.600,000	L.100,000
4	Construcción y reparación de casa comunal	Linderos, Carrizal I, Carrizal II, San José, Laureles, Zacatalito, Buena Vista, trancas	600		X	X	X			L.700,000	L.200,000
5	Construcción de escuelas.	Ciprés, Laureles	850	X	X					L.100,000	L.20,000
6	Construcción de canchas de futbol.	San José, Santa Cruz	150		X	X				L.100,000	L.20,000
7	Ampliación del sistema de electrificación.	Linderos, Carrizal II, Puentes, Laureles, Buena Vista	500	X	X	X	X			L.2,000,000	L.500,000
8	Construcción de cerca perimetral de la Escuela.	Cedros	100		X					L.100,000	L.30,000
9	Construcción de viviendas.	Singore	10		X	X				L.100,000	L.30,000

**Departamento:** La Paz **Municipio:** Opatoro **Zona #:** 1 Los Puentes **Fecha:** 26/06/2023 **Temática:** Turismo **Lugar:** Los Puentes sector norte

PRIORIDAD	NOMBRE DEL PROYECTO/SECTOR DE DESARROLLO	COMUNIDAD	# DE BENEFIC.	AÑO DE EJECUCIÓN						COSTO APROXIMADO	APORTE COMUNITARIO
				23	24	25	26	27	28		
1	Acondicionar como lugar turístico en el Cerro De Hule.	Carrizal I	40			X	X			L.40,000	L.10,000
2	Reparación de las instalaciones del CAM	Trancas	40		X	X				L.40,000	L.10,000
3	Mejoramiento de centro turístico El Balneario	Ciprés	40		X	X				L.30,000	L.10,000
4	Organizar el comité de turismo.	El Cedro	20	X						L.5,000	L.1,000
5	Mantenimiento de la zona turística	Buena Vista	30		X	X				L.10,000	L.2,000

## Plan Zonal Territorial Zona #2

(F-10)

### Matriz para priorización de ideas de Proyecto del Plan Zonal de Desarrollo Territorial

**Departamento:** La Paz **Municipio:** Opatoro **Zona #:** 2 Opatoro centro **Fecha:** 08/06/2023 **Temática:** Ordenamiento Territorial **Lugar:**

Opatoro zona norte

PRIORIDAD	NOMBRE DEL PROYECTO/SECTOR DE DESARROLLO	COMUNIDAD	# DE BENEFIC.	AÑO DE EJECUCIÓN						COSTO APROXIMADO	APORTE COMUNITARIO
				23	24	25	26	27	28		
1	Mejoramiento de los suelos	Opatoro Centro, Las Crucitas, Azacualpita, San Isidro, El Tejar	250		X	X				L. 30,000.00	L. 5,000.00
2	Tecnificar la producción agrícola	Azacualpita	70			X	X			L. 25,000.00	L. 5,000.00
3	Capacitar sobre la conservación de suelo	El Tejar	60				X			L. 5,000.00	L. 1,000.00
4	Realizar análisis de suelos	Azacualpita	70			X				L. 50,000.00	L. 3,000.00
5	Realizar la delimitación concertada de la comunidad	Opatoro Centro, San Isidro	600				X			L. 60,000.00	L. 15,000.00
6	Hacer urbanización de la comunidad	Opatoro Centro	600			X				L. 35,000.00	L. 15,000.00
7	Solicitar título comunitario	San Isidro	200			X				L. 60,000.00	L. -



**Departamento:** La Paz **Municipio:** Opatoro **Zona #:** 2 Opatoro centro **Fecha:** 08/06/203 **Temática:** Salud y nutrición **Lugar:** Opatoro zonanorte

PRIORIDAD	NOMBRE DEL PROYECTO/SECTOR DE DESARROLLO	COMUNIDAD	# DE BENEFIC.	AÑO DE EJECUCIÓN						COSTO APROXIMADO	APORTE COMUNITARIO
				23	24	25	26	27	28		
1	Implementar plaza permanente para Médicos.	Opatoro Centro	613	X						L.15,000	L.2,000
2	Abastecimiento de medicamentos al centro de salud.	Azacualpita, El Tejar	500	X						L.100,000	L.20,000
3	Adquisición de una ambulancia.	Opatoro, Las Crucitas, Azacualpita, San Isidro.	500		X					L.500,000	L.50,000
4	Construcción e implementación de materno infantil.	Opatoro Centro.	613				X			L.500,000	L.50,000
5	Capacitación para guardianes de Salud.	Las Crucitas.	20	X						L.25,000	L.5,000
6	Capacitación a las familias en el tema De buena nutrición.	El Tejar.	30	X						L.15,000	L.2,000
7	Capacitación a las familias sobre Higiene en el hogar.	San Isidro.	25	X						L.15,000	L.2,000

**Departamento:** La Paz **Municipio:** Opatoro **Zona #:** 2 Opatoro centro **Fecha:** 08/06/2023 **Temática:** Educación **Lugar:** Opatoro zona norte

PRIORIDAD	NOMBRE DEL PROYECTO/SECTOR DE DESARROLLO	COMUNIDAD	# DE BENEFIC.	AÑO DE EJECUCIÓN						COSTO APROXIMADO	APORTE COMUNITARIO
				23	24	25	26	27	28		
1	Constitución de Instituto técnico al CEB Minerva	Opatoro Centro.	300	X						L.50,000	L.10,000
2	Dotación de mobiliario y material Didáctico el centro educativo.	Opatoro Centro, El Tejar.	500	X						L.150,000	L.20,000
3	Mejoramiento de las instalaciones Educativas.	San Isidro.	45	X						L.100,000	L.20,000
4	Construcción de kínder.	San Isidro, El Tejar.	50		X					L.200,000	L.30,000
5	Construcción de bodega cocina.	Azacualpita.	25	X						L.30,000	L.10,000
6	Ampliación de solar de la escuela.	Las Crucitas.	35		X					L.50,000	L.10,000
7	Ampliación del Centro Educativo.	Azacualpita.	25		X					L.100,000	L.20,000
8	Implementar plaza para maestro.	San Isidro, Crucita.	75	X						L.50,000	L.15,000
9	Reparación de Cerca perimetral de la Escuela.	Azacualpita.	25	X						L.50,000	L.15,000
10	Creación de escuela para padres	Opatoro Centro.	50		X					L.30,000	L.10,000
11	Dotación de becas para estudiantes de Escasos recursos económicos.	Opatoro Centro.	300	X						L.80,000	L.10,000
12	Implementar programa de Alfabetización.	El Tejar, Opatoro Centro.	250		X					L.25,000	L.5,000

**Departamento:** La Paz **Municipio:** Opatoro **Zona #:** 2 Opatoro centro **Fecha:** 08/06/2023 **Temática:** Recursos naturales **Lugar:** Opatorozona norte

PRIORIDAD	NOMBRE DEL PROYECTO/SECTOR DE DESARROLLO	COMUNIDAD	# DE BENEFIC.	AÑO DE EJECUCIÓN						COSTO APROXIMADO	APORTE COMUNITARIO
				23	24	25	26	27	28		
1	Construcción de Eco-fogones	Opatoro, Las Crucitas, Azacualpita, San Isidro, El Tejar.	600	X						L.150,000	L.20,000
2	Reforestación de áreas dañadas por las Quemas.	Las Crucitas, Azacualpita, San Isidro.	300		X					L.50,000	L.10,000
3	Creación de vivero de árboles Forestales.	Opatoro Centro.	613	X						L.50,000	L.10,000
4	Reforestación en la zona de la fuente De agua.	El Tejar.	50	X						L.50,000	L.10,000
5	Construcción de corral para animales Ambulantes.	Azacualpita.	50		X					L.25,000	L.5,000
6	Charlas a la población en el tema de protección del bosque.	Las Crucitas.	35		X					L.15,000	L.5,000
7	Implementación de basureros en la Comunidad.	El Tejar.	120			X				L.20,000	L.5,000
8	Compra de terreno de la fuente de Agua.	San Isidro.	50				X			L.500,000	L.50,000
9	Campaña de concientización para Disminuir el uso de agroquímicos.	Opatoro Centro.	613	X		X		X		L.15,000	L.5,000

**Departamento:** La Paz **Municipio:** Opatoro **Zona #:** 2 Opatoro centro **Fecha:** 08/06/2023 **Temática:** Grupos Vulnerables Niñez **Lugar:**  
Opatoro zona norte

PRIORIDAD	NOMBRE DEL PROYECTO/SECTOR DE DESARROLLO	COMUNIDAD	# DE BENEFIC.	AÑO DE EJECUCIÓN						COSTO APROXIMADO	APORTE COMUNITARIO
				23	24	25	26	27	28		
1	Implementación de biblioteca pública.	Opatoro Centro.	613	X						L.500,000	L.100,000
2	Implementación de Huertos Familiares.	Crucitas, San Isidro, El Tejar, Azacualpita.	300	X						L.150,000	L.30,000
3	Charlas en el tema de higiene en el Hogar.	San Isidro, Las Crucitas.	150	X						L.25,000	L.5,000
4	Implementar becas para niños de escasos recursos económicos.	El Tejar.	40	X						L.100,000	L.20,000
5	Construcción de área de recreación.	Opatoro Centro.	613		X					L.150,000	L.20,000
6	Implementar sistema de riego para la Producción agrícola.	Las Crucitas.	50		X					L.800,000	L.100,000
7	Capacitación a las familias en el tema de preparación de alimentos.	El Tejar.	30		X					L.25,000	L.5,000

**Departamento:** La Paz **Municipio:** Opororo **Zona #:** 2 Opororo centro **Fecha:** 08/06/2023 **Temática:** Grupos Vulnerables Juventud **Lugar:** Opororo zona norte

PRIORIDAD	NOMBRE DEL PROYECTO/SECTOR DE DESARROLLO	COMUNIDAD	# DE BENEFIC.	AÑO DE EJECUCIÓN						COSTO APROXIMADO	APORTE COMUNITARIO
				23	24	25	26	27	28		
1	Charlas sobre la prevención del alcoholismo	Las Crucitas, San Isidro, El Tejar.	250		X					L.25,000	L.5,000
2	Charlas sobre prevención de Embarazos en adolescentes.	Azacualpita, San Isidro, El Tejar.	350	X						L.30,000	L.5,000
3	Construcción de canchas de futbol.	Las Crucitas, El Tejar.	100			X				L.150,000	L.20,000
4	Becas para jóvenes de escasos Recursos económicos.	San Isidro.	40		X					L.80,000	L.20,000
5	Construcción de área de recreación.	Opororo Centro.	613			X	X			L.150,000	L.20,000
6	Implementar espacios para formación a jóvenes en oficios (Sastrería, ebanistería, soldadura, electricidad, etc.)	Opororo Centro.	350			X				L.100,000	L.20,000
7	Charlas a jóvenes en el tema de Valores.	Opororo Centro.	60	X		X		X		L.25,000	L.2,000

**Departamento:** La Paz **Municipio:** Opatoro **Zona #:** 2 Opatoro centro **Fecha:** 08/06/2023 **Temática:** Grupos Vulnerables Mujer **Lugar:** Opatoro zona norte

PRIORIDAD	NOMBRE DEL PROYECTO/SECTOR DE DESARROLLO	COMUNIDAD	# DE BENEFIC.	AÑO DE EJECUCIÓN						COSTO APROXIMADO	APORTE COMUNITARIO
				23	24	25	26	27	28		
1	Capacitación en el tema de violencia doméstica.	Opatoro Centro, Las Crucitas, San Isidro.	150		X					L.25,000	L.5,000
2	Charlas en el tema de relaciones Interpersonales.	Opatoro Centro.	50		X					L.25,000	L.5,000
3	Charlas a las mujeres en el tema de Autoestima.	Opatoro Centro, San Isidro.	100	X	X					L.25,000	L.5,000
4	Adquisición de silla de ruedas para Discapacitados.	San Isidro.	5		X					L.30,000	L.5,000
5	Charlas educativas para evitar el Alcoholismo en mujeres.	El Tejar.	30		X					L.25,000	L.5,000
6	Creación de Microempresas con Mujeres.	Azacualpita.	35		X	X				L.50,000	L.15,000
7	Implementar ayuda económica para madres solteras.	El Tejar.	25		X					L.50,000	L.5,000

**Departamento:** La Paz **Municipio:** Opatoro **Zona #:** 2 Opatoro centro **Fecha:** 08/06/2023 **Temática:** Grupos Vulnerables Tercera Edad  
**Lugar:** Opatoro zona norte

PRIORIDAD	NOMBRE DEL PROYECTO/SECTOR DE DESARROLLO	COMUNIDAD	# DE BENEFIC.	AÑO DE EJECUCIÓN						COSTO APROXIMADO	APORTE COMUNITARIO
				23	24	25	26	27	28		
1	Implementar brigadas médicas.	Opatoro, El Tejar, Azacualpita.	1500		X					L.300,000	L.50,000
2	Dotación de botiquín comunitario.	La Crucita, El Tejar.	200		X					L.50,000	L.10,000
3	Implementación de bono para la tercera edad.	San Isidro, Las Crucitas, Opatoro, El Tejar, Azacualpita.	100		X					L.80,000	L.10,000
4	Organizar comité de apoyo para la Tercera edad.	Azacualpita.	25		X					L.15,000	L.2,000
5	Charlas de concientización sobre el respeto y protección a la tercera edad.	San Isidro.	50	X	X					L.15,000	L.2,000
6	Implementar la celebración del día del Adulto mayor.	Opatoro Centro.	50	X	X					L.15,000	L.2,000

**Departamento:** La Paz **Municipio:** Opatoro **Zona #:** 2 Opatoro centro **Fecha:** 08/06/2023 **Temática:** Vivienda **Lugar:** Opatoro zona norte

PRIORIDAD	NOMBRE DEL PROYECTO/SECTOR DE DESARROLLO	COMUNIDAD	# DE BENEFIC.	AÑO DE EJECUCIÓN						COSTO APROXIMADO	APORTE COMUNITARIO
				23	24	25	26	27	28		
1	Construcción de Viviendas	San Isidro, Azacualpita, Opatoro, Las Crucitas.	50	X	X	X				L.500,00	L.200,000
2	Construcción de pilas, baños y letrina.	San Isidro, El Tejar, Opatoro, Azacualpita.	700	X	X					L.300,000	L.50,000
3	Mejoramiento de viviendas.	San Isidro, Opatoro, Azacualpita.	150	X	X					L.400,000	L.100,000
4	Construcción de pisos.	El Tejar, La Crucita.	200	X	X					L.150,000	L.30,000
5	Construcción de techos en las Viviendas.	El Tejar, La Crucita.	200		X					L.500,000	L.200,000



**Departamento:** La Paz **Municipio:** Opatoro **Zona #:** 2 Opatoro centro **Fecha:** 08/06/2023 **Temática:** Agua y saneamiento **Lugar:** Opatoro zona norte

PRIORIDAD	NOMBRE DEL PROYECTO/SECTOR DE DESARROLLO	COMUNIDAD	# DE BENEFIC.	AÑO DE EJECUCIÓN						COSTO APROXIMADO	APORTE COMUNITARIO
				23	24	25	26	27	28		
1	Construcción de proyecto de agua potable	Opatoro, La Crucitas, El Tejar	800		X					L.2,000,000	L.200,000
2	Implementación de basureros en la Comunidad.	El Tejar, San Isidro.	300		X					L.30,000	L.5,000
3	Hacer análisis de agua y dar Tratamiento al agua.	Azacualpita, San Isidro.	300		X					L.20,000	L.5,000
4	Compra de terreno en la fuente de Agua.	Opatoro Centro.	613		X					L.500,000	L.50,000
5	Reforestación del área de la fuente Agua.	Azacualpita.	150		X					L.50,000	L.10,000
6	Campaña de limpieza comunitaria.	San Isidro, Azacualpita.	300		X					L.15,000	L.2,000
7	Capacitación sobre saneamiento Básico.	El Tejar.	100		X					L.15,000	L.2,000
8	Alcantarillado sanitario.	Opatoro Centro.	613		X					L.70,000	L.10,000

**Departamento:** La Paz **Municipio:** Opatoro **Zona #:** 2 Opatoro centro **Fecha:** 08/06/2023 **Temática:** Economía **Lugar:** Opatoro zona norte

PRIORIDAD	NOMBRE DEL PROYECTO/SECTOR DE DESARROLLO	COMUNIDAD	# DE BENEFIC.	AÑO DE EJECUCIÓN						COSTO APROXIMADO	APORTE COMUNITARIO
				23	24	25	26	27	28		
1	Construcción de edificio para mercado.	Opatoro Centro.	613			X				L.500,000	L.50,000
2	Implementación de huertos.	Azacualpita.	50		X					L.50,000	L.10,000
3	Capacitar a productores para implementar técnicas de producción.	Opatoro Centro.	150		X	X				L.30,000	L.5,000
4	Creación de cooperativas.	Opatoro Centro.	613		X					L.1,000,000	L.200,000
5	Implementación de microempresas Avícolas.	Las Crucitas.	50			X				L.50,000	L.20,000
6	Implementar financiamiento para la producción agrícola	San Isidro.	50			X				L.50,000	L.10,000

**Departamento:** La Paz **Municipio:** Opatoro **Zona #:** 2 Opatoro centro **Fecha:** 08/06/2023 **Temática:** Seguridad Alimentaria **Lugar:** Opatoro zona norte

PRIORIDAD	NOMBRE DEL PROYECTO/SECTOR DE DESARROLLO	COMUNIDAD	# DE BENEFIC.	AÑO DE EJECUCIÓN						COSTO APROXIMADO	APORTE COMUNITARIO
				23	24	25	26	27	28		
1	Capacitación a mujeres en el tema de Alimentación y nutrición en los niños.	San Isidro.	35	X						L.30,000	L.5,000
2	Financiamiento a productores para Adquisición de fertilizantes.	Las Crucitas, Azacualpita.	100	X	X	X				L.100,000	L.25,000
3	Implementación de huertos familiares.	El Tejar, San Isidro, Las Crucitas, Azacualpita.	150	X	X					L.100,000	L.15,000
4	Implementación de sistema de riego.	El Tejar.	50		X					L.800,000	L.100,000
5	Implementar el proyecto de trabajo Por alimento.	El Tejar.	50	X						L.30,000	L.2,000
6	Capacitar a productores para Implementar técnicas de cultivos.	San Isidro, Opatoro, Las Crucitas.	150	X	X					L.40,000	L.15,000
7	Construcción de edificio para rastro Municipal.	Opatoro Centro.	613			X				L.150,000	L.30,000
8	Financiamiento a productores para Implementar fincas diversificadas.	Opatoro Centro.	100		X					L.50,000	L.15,000

**Departamento:** La Paz **Municipio:** Opatoro **Zona #:** 2 Opatoro centro **Fecha:** 08/06/2023 **Temática:** Tierra **Lugar:** Opatoro zona norte

PRIORIDAD	NOMBRE DEL PROYECTO/SECTOR DE DESARROLLO	COMUNIDAD	# DE BENEFIC.	AÑO DE EJECUCIÓN						COSTO APROXIMADO	APORTE COMUNITARIO
				23	24	25	26	27	28		
1	Implementar mejoramiento de suelos para la producción agrícola.	Opatoro Centro.	150		X					L.50,000	L.15,000
2	Tecnificar la producción agrícola.	Azacualpita.	50		X	X	X	X		L.50,000	L.10,000
3	Capacitar a productores en el tema de conservación de suelo.	El Tejar.	40			X				L.25,000	L.200,000
4	Realizar análisis de suelos en las áreas de cultivos.	El Tejar.	50			X				L.25,000	L.5,000

**Departamento:** La Paz **Municipio:** Opatoro **Zona #:** 2 Opatoro centro **Fecha:** 08/06/2023 **Temática:** Participación **Lugar:** Opatoro zonanorte

PRIORIDAD	NOMBRE DEL PROYECTO/SECTOR DE DESARROLLO	COMUNIDAD	# DE BENEFIC.	AÑO DE EJECUCIÓN						COSTO APROXIMADO	APORTE COMUNITARIO
				23	24	25	26	27			
1	Charlas en la comunidad sobre Relaciones interpersonales.	El Tejar	50	X						L.25,000	L.5,000
2	Capacitación en el tema de equidad de equidad de género.	Azacualpita, San Isidro.	100	X						L.30,000	L.5,000
3	Creación de microempresas para Fomentar la participación.	Azacualpita	25		X					L.20,000	L.5,000
4	Capacitación a mujeres en el tema de Autoestima.	El Tejar.	35		X					L.20,000	L.5,000
5	Charlas sobre el fomento de la Participación.	Opatoro centro.	50	X						L.15,000	L.5,000

**Departamento:** La Paz **Municipio:** Opatoro **Zona #:** 2 Opatoro centro **Fecha:** 08/06/2023 **Temática:** Seguridad Ciudadana **Lugar:** Opatoro zona norte

PRIORIDAD	NOMBRE DEL PROYECTO/SECTOR DE DESARROLLO	COMUNIDAD	# DE BENEFIC.	AÑO DE EJECUCIÓN						COSTO APROXIMADO	APORTE COMUNITARIO
				23	24	25	26	27	28		
1	Reorganizar y fortalecer el comité de vigilancia.	Opatoro, Las Crucitas, San Isidro.	50	X						L.25,000	L.5,000
2	Capacitación a los comités de Vigilancia.	Azacualpita, El Tejar.	50	X						L.15,000	L.5,000
3	Organizar comités de vigilancia.	Azacualpita, El Tejar.	50	X						L.15,000	L.3,000
4	Mejoramiento de la cache de futbol.	Opatoro.	50		X					L.30,000	L.5,000
5	Mejoramiento del sistema eléctrico De la comunidad. (instalar transformadores)	Opatoro.	613		X					L.30,000	L.5,000
6	Patrullajes policiales para evitar y combatir la delincuencia.	San Isidro.	50	X						L.10,000	L.2,000

**Departamento:** La Paz **Municipio:** Opatoro **Zona #:** 2 Opatoro centro **Fecha:** 08/06/2023 **Temática:** Infraestructura Social **Lugar:** Opatoro zona norte

PRIORIDAD	NOMBRE DEL PROYECTO/SECTOR DE DESARROLLO	COMUNIDAD	# DE BENEFIC.	AÑO DE EJECUCIÓN						COSTO APROXIMADO	APORTE COMUNITARIO
				23	24	25	26	27	28		
1	Construcción de proyecto de Electrificación.	Las Crucitas, San Isidro, El Tejar.	400		X					L.1,500,000	L.200,000
2	Reparación y mantenimiento de la carretera.	Las Crucitas, Azacualpita, San Isidro.	400			X				L.300,000	L.50,000
3	Construcción de cajas puentes.	San Isidro, Azacualpita, El Tejar.	400			X				L.1,500,000	L.500,000
4	Mejoramiento del edificio de la Escuela.	El Tejar.	35			X				L.100,000	L.30,000
5	Construcción de pilas baños y letrinas.	Las Crucitas.	80		X					L.200,000	L.50,000
6	Mejoramiento de alumbrado público.	Opatoro.	613			X				L.800,000	L.200,000
7	Construcción de cancha multiusos.	Opatoro.	250			X				L.600,000	L.200,000
8	Mejoramiento de casa comunal.	Opatoro.	613			X				L.400,000	L.100,000

**Departamento:** La Paz **Municipio:** Opatoro **Zona #:** 2 Opatoro centro **Fecha:** 08/06/2023 **Temática:** Turismo **Lugar:** Opatoro zona norte

PRIORIDAD	NOMBRE DEL PROYECTO/SECTOR DE DESARROLLO	COMUNIDAD	# DE BENEFIC.	AÑO DE EJECUCIÓN						COSTO APROXIMADO	APORTE COMUNITARIO
				23	24	25	26	27	28		
1	Reparación de templo católico.	Opatoro.	613		X	X				L.500,000	L.100,000
2	Reparación y mantenimiento del CAM.	Las Crucitas.	50		X					L.50,000	L.15,000
3	Apertura de carretera al lugar Turístico La Piedra El Toro.	San Isidro.	50			X				L.60,000	L.20,000
4	Reforestación, construcción de gradas y caseta turística en el cerrito el Calvario.	Opatoro.	613		X					L.50,000	L.15,000
5	Identificación y promoción de sitios Turísticos.	Azacualpita.	35		X					L.35,000	L.10,000
6	Identificación y adecuación de lugares turísticos, áreas verdes y recreación.	Opatoro.	613			X				L.50,000	L.10,000



### Plan Zonal Territorial Zona #3

**Departamento:** La Paz **Municipio:** Opatoro **Zona #:** 3 Florida **Fecha:** 27/06/2023 **Temática:** Ordenamiento Territorial **Lugar:** Florida, Opatoro

PRIORIDAD	NOMBRE DEL PROYECTO/SECTOR DE DESARROLLO	COMUNIDAD	# DE BENEFIC.	AÑO DE EJECUCIÓN						COSTO APROXIMADO	APORTE COMUNITARIO
				23	24	25	26	27	28		
1	Gestión de electrificación	La Ceibita, El Matasano, Potreritos	800		X	X				L. 150000,000.00	L. 150,000.00
2	Mejoramiento de vías de acceso; carreteras y caminos	Matasano, Mesetas y Potreritos.	700			X	X			L. 100,000.00	L. 20,000.00
3	Ordenamiento de los límites de las comunidades.	El Paraíso, Mesetas, Potreritos, San Manuel	900		X	X				L. 100,000.00	L. 50,000.00
4	Protección y conservación de fuentes de agua	El Paraíso, La Ceibita y El Arenal	500	X						L. 60,000.00	L. 5,000.00
5	Legalización de tierras obtención de títulos	Matasano, San Manuel, Arenal	800	X	X					L. 100,000.00	L. 25,000.00
6	Capacitación a la población sobre prevención de desastres naturales.	La Ceibita	150	X						L. 15,000.00	L. -

**Departamento:** La Paz **Municipio:** Opatoro **Zona #:** 3 Florida **Fecha:** 27/06/2023 **Temática:** Salud y Nutrición **Lugar:** Florida, Opatoro

PRIORIDAD	NOMBRE DEL PROYECTO/SECTOR DE DESARROLLO	COMUNIDAD	# DE BENEFIC.	AÑO DE EJECUCIÓN						COSTO APROXIMADO	APORTE COMUNITARIO
				23	24	25	26	27	28		
1	Implementar Brigadas Médicas.	El Paraíso, Santa Fe, El Arenal Buenos Aires Y San Juan	Más de 800			X				L.200,000	L.30,000
2	Adquisición de terreno y construcción de sala materno infantil	Florida	Más de 1200		X					L.2,000,00	L.300,000
3	Ampliación instalaciones físicas de unidad de salud	Florida	Más de 1200			X	X			L.3,000,000	L.250,000
4	Construcción de sala de tratamiento de niños y niñas con problemas de nutrición	Florida	600-1200							L.1,000,000	L.100,000
5	Implementar campaña de fumigación contra zancudos.	Potreritos, Santa Fe, San Manuel El Arenal Buenos Aires, Matasano Y San Juan.	1000		X					L.30,000	L.5,000
6	Capacitación a las familias en salud y nutrición	Potreritos, La Ceibita, El Paraíso, Santa Fe	1,500	X						L.50,000	L.15,000
7	Implementar huertos familiares	Buenos Aires, Matasano, San Juan, Santa Fe	900	X						L.50,000	L.10,000
8	Capacitar voluntarios de salud.	La Ceibita, Matasano, Santa Fe.	700				X			L.10,000	L.2,000

**Departamento:** La Paz **Municipio:** Opatoro **Zona #:** 3 Florida **Fecha:** 27/06/2023 **Temática:** Educación **Lugar:** Florida, Opatoro

PRIORIDAD	NOMBRE DEL PROYECTO/SECTOR DE DESARROLLO	COMUNIDAD	# DE BENEFIC.	AÑO DE EJECUCIÓN						COSTO APROXIMADO	APORTE COMUNITARIO
				23	24	25	26	27	28		
1	Implementar becas para estudiantes con escasos recursos.	Buenos Aires, El Paraíso, Mesetas, San Juan, El Arenal. Santa Fe y Matasano.	300		X	X				L.150,000	L.20,000
2	Mejoramiento de infraestructura física de edificios educativos kínder escuela y colegio	Florida	300-600		X					L.10,000,000	L.500,000
3	Equipamiento tecnológico de centros educativos y Dotación de material didáctico.	El Paraíso, Potreritos, San Antonio, San Manuel. Santa Fe, Buenos Aires, Florida y Matasano	600	X	X	X				L.1,600,000	L.20,000
4	Implementar Plaza para maestro.	Matasano, Mesetas, San Antonio.	200		X					L.45,000	L.10,000
5	Construcción de Kínder.	Buenos Aires, La Ceibita, San Juan Santa Fe	80							L.500,000	L.100,000
6	Construcción de Escuela.	San Juan.	60			X	X			L.300,000	L.50,000
7	Implementar laboratorio de computación en el centro educativo.	El Paraíso, San Manuel. Santa Fe	80			X				L.200,000	L.50,000
8	Implementar programa de Alfabetización.	Ceibita, Buenos Aires, Matasano. Santa Fe y San Juan	80			X				L.50,000	L.15,000
9	Reparación del Centro Educativo.	Mesetas, Buenos Aires, Santa Fe y Matasano.	40			X				L.150,000	L.30,000
10	Construcción de cerca perimetral De la escuela.	San Antonio, San Manuel, Santa Fe, Matasano y Buenos Aires.	300			X				L.380,000	L.20,000

**Departamento:** La Paz **Municipio:** Opatoro **Zona #:** 3 Florida **Fecha:** 27/06/2023 **Temática:** Recursos Naturales **Lugar:** Florida, Opatoro

PRIORIDAD	NOMBRE DEL PROYECTO/SECTOR DE DESARROLLO	COMUNIDAD	# DE BENEFIC.	AÑO DE EJECUCIÓN						COSTO APROXIMADO	APORTE COMUNITARIO
				23	24	25	26	27	28		
1	Reforestación de la I micro cuenca.	Buenos Aires, El Paraíso, El Matasano, San Manuel. Santa Fe y San Juan	400			X				L.60,000	L.20,000
2	Declaratoria de zonas productoras de agua como área forestal.	Florida	600-1200				X			L.200,000	L.10,000
3	Plan de manejo y aprovechamiento de recursos naturales	Florida	0-300				X			L.200,000	L.15,000
4	Protección con alambre de púas de la Zona productora de agua.	Potreritos, Mesetas y Matasano.	350		X	X	X			L.80,000	L.20,000
5	Capacitación en el tema de manejo de Viveros forestales.	Ceibita y Mesetas. Santa Fe	250		X					L.30,000	L.5,000
6	Implementar eco fogones para reducir el consumo de leña.	Buenos Aires, Ceibita, Santa Fe, Mesetas, Arenales, San Juan, Buenos Aires y Matasano.	500		X	X				L.300,000	L.50,000
7	Capacitación sobre el manejo y Conservación del bosque.	Ceibita, Potreritos y San Juan.	300			X				L.35,000	L.5,000
8	Organización del comité de vigilancia del bosque.	Matasano, San Antonio y San Juan.	150		X					L.10,000	L.3,000
9	Implementar campañas de protección de medio ambiente.	Matasano y San Manuel.	150			X				L.10,000	L.3,000

**Departamento:** La Paz **Municipio:** Opatoro **Zona #:** 3 Florida **Fecha:** 27/06/2023 **Temática:** Grupos Vulnerables Niñez **Lugar:** Florida, Opatoro

PRIORIDAD	NOMBRE DEL PROYECTO/SECTOR DE DESARROLLO	COMUNIDAD	# DE BENEFIC.	AÑO DE EJECUCIÓN						COSTO APROXIMADO	APORTE COMUNITARIO
				23	24	25	26	27	28		
1	Implementar brigadas médicas.	Paraíso, San Manuel, Arenales, San Juan, Buenos Aires y Matasano.	800		X					L.600,000	L.20,000
2	Programa de estimulación temprana para el desarrollo de capacidades potenciales de la niñez	Florida	0-300	X						L.100,000	L.15,000
3	Mejoramiento de área de parque infantil	Florida	0-300				X			L.300,000	L.50,000
4	Implementar los huertos escolares para fortalecer la merienda Escolar.	Paraíso y San Manuel.	300		X					L.50,000	L.15,000
5	Capacitación a madres de familia Sobre la preparación de alimentos nutritivos.	Paraíso Potreritos y Santa Fe.	200			X				L.30,000	L.5,000
6	Charlas a las familias sobre la Prevención de la desnutrición.	Jardines, Paraíso, Matasano, Mesetas, Potreritos y Santa	800		X					L.35,000	L.5,000

Departamento: La Paz Municipio: Opatoro Zona #: 3 Florida Fecha: 27/06/2023 Temática: Grupos Vulnerables Juventud Lugar: Florida, Opatoro

PRIORIDAD	NOMBRE DEL PROYECTO/SECTOR DE DESARROLLO	COMUNIDAD	# DE BENEFIC.	AÑO DE EJECUCIÓN						COSTO APROXIMADO	APORTE COMUNITARIO
				23	24	25	26	27	28		
1	Construcción y mejoramiento de campo futbol.	Buenos Aires, Paraíso, San Antonio, San Manuel, Arenales, San Juan, y Matasano.	1000	X	X					L.450,000.00	L.50,000
2	Apoyo a la cadena de comercialización y creación de microempresas juveniles.	Paraíso, San Manuel, San Juan, Potrerito. Santa Fe, Arenales, San Juan, Buenos Aires, Florida y Matasano.	1000	X	X					L.300,000.00	L.50,000
3	Generación de fuentes de empleo temporal y permanente	Florida	300		X					L.1,000,000	L.50,000
4	Charlas a la juventud para la prevención del consumo de drogas.	Mestas, San Antonio, Potreritos, San Manuel.	2000		X					L.15,000.00	L.30,000
5	Charlas a los jóvenes y padres de Familia sobre valores morales.	Mesetas, Arenal, San Juan, Buenos Aires y Matasano.	200		X					L.10,000.00	L.3,000

**Departamento:** La Paz **Municipio:** Opatoro **Zona #:** 3 Florida **Fecha:** 27/06/2023 **Temática:** Grupos Vulnerables Mujer **Lugar:** Florida, Opatoro

PRIORIDAD	NOMBRE DEL PROYECTO/SECTOR DE DESARROLLO	COMUNIDAD	# DE BENEFIC.	AÑO DE EJECUCIÓN						COSTO APROXIMADO	APORTE COMUNITARIO
				23	24	25	26	27	28		
1	Implementas capacitación a las familias sobre planificación familiar.	Matasano, San Juan, Paraíso. Santa Fe, Arenales, San Juan, Buenos Aires y Matasano.	1000	X						L.55,000	L.5,000
2	Disponibilidad de financiamiento para iniciativas empresariales impulsadas por mujeres	Florida	300				X			L.1,000,000	
3	Creación de microempresas productivas con mujeres.	Florida, El Paraíso, Mesetas, Potrerito y Santa Fe.	1000	X						L.250,000	L.5,000
4	Implementar brigadas médicas.	Paraíso, San Antonio y Santa Fe.	800		X	X				L.200,000	L.50,000
5	Implementar talleres para enseñanza de oficios (sastrería, panadería, etc.).	Paraíso, Mesetas, San Manuel, Arenales, San Juan, Buenos Aires, Santa Fe y Matasano.	600		X	X				L.300,000	L.20,000

**Departamento:** La Paz **Municipio:** Opatoro **Zona #:** 3 Florida **Fecha:** 27/06/2023 **Temática:** Grupos Vulnerables Tercera Edad **Lugar:** Florida, Opatoro

PRIORIDAD	NOMBRE DEL PROYECTO/SECTOR DE DESARROLLO	COMUNIDAD	# DE BENEFIC.	AÑO DE EJECUCIÓN						COSTO APROXIMADO	APORTE COMUNITARIO
				23	24	25	26	27	28		
1	Implementar el bono para la tercera edad.	Buenos Aires, Mesetas, Potreritos, San Juan, Matasano, San Manuel. Santa Fe	300	X	X	X	X	X		L.100,000	L.20,000
2	Programa de monitoreo y atención puntual de las condiciones de vida y salud de tercera edad y capacidades especiales	Florida	300	X						L.20,000	L.3,000
3	Implementar la bolsa solidaria para personas de la tercera edad.	Buenos Aires, Paraíso, Mesetas, Potreritos. Santa Fe	300	X	X					L.100,000	L.15,000
4	Sala de asistencia médica especial para adultos y capacidades especiales	Florida	500					X		L.2,000,000	L.200,000
5	Implementar brigadas médicas.	San Antonio, Paraíso.	100		X					L.200,000	L.50,000
6	Promocionar maratones para el Apoyo a las personas de la tercera edad.	Paraíso, Potrerito, Arenales. Santa Fe	150		X	X				L.35,000	L.10,000



**Departamento:** La Paz **Municipio:** Opatoro **Zona #:** 3 Florida **Fecha:** 27/06/2023 **Temática:** Vivienda **Lugar:** Florida, Opatoro

PRIORIDAD	NOMBRE DEL PROYECTO/SECTOR DE DESARROLLO	COMUNIDAD	# DE BENEFIC.	AÑO DE EJECUCIÓN						COSTO APROXIMADO	APORTE COMUNITARIO
				23	24	25	26	27	28		
1	Proyecto de mejoramiento de viviendas.	Florida, Paraíso, Ceibita, Potrerito, Arenales, Santa Fe, San Juan, Buenos Aires y Matasano.	700		X	X	X			L.1,000,000	L.100,000
2	Plan para la legalización de la tenencia de tierras con viviendas construidas	Florida	300		X					L.180,000	L.50,000
3	Construcción de viviendas.	Paraíso, Ceibita, Mesetas. Santa Fe, Arenales, San Juan, Buenos Aires y Matasano.	850		X	X	X			L.1,500,000	L.200,000
4	Construcción de baños y pilas en las viviendas que no tienen,	Buenos Aires, Paraíso, Ceibita, Matasano, Mesetas, Potrerito, San Antonio, San Juan. Santa Fe	350		X	X				L.600,000	L.150,000
5	Capacitación sobre el uso Adecuado de la letrina.	San Manuel. Santa Fe	200		X	X				L.35,000	L.10,000
6	Ampliación de viviendas que Cuentan con una sola pieza.	San Manuel.	50		X	X	X			L.200,000	L.50,000

**Departamento:** La Paz **Municipio:** Opatoro **Zona #:** 3 Florida **Fecha:** 27/06/2023 **Temática:** Agua y Saneamiento **Lugar:** Florida, Opatoro

PRIORIDAD	NOMBRE DEL PROYECTO/SECTOR DE DESARROLLO	COMUNIDAD	# DE BENEFIC.	AÑO DE EJECUCIÓN						COSTO APROXIMADO	APORTE COMUNITARIO
				23	24	25	26	27	28		
1	Adquisición de predios para el manejo de aguas negras	Florida	600-1200	X						L.500,000	L.100,000
2	Reconstrucción del proyecto de agua potable.	Buenos Aires, Paraíso, San Manuel. Santa Fe, Arenales, San Juan, y Matasano.	1,500	X						L.1,000,000	L.200,000
3	Construcción de alcantarillado sanitario	Florida	1200	X						L.20,000,000	L.500,000
4	Adquisición de predios para el manejo de desechos	Florida	600	X						L.400,000	L.80,000
5	Realizar campañas de limpieza.	San Juan, Buenos Aires, Paraíso.	2,000	X						L.5,000	L.1,000
6	Construcción de pilas para almacenamiento de agua.	Ceibita, San Antonio, Arenales, San Juan, Buenos Aires y Matasano, Santa Fe.	800			X				L.500,000	L.50,000
7	Compra de terreno para Construcción de bodega de la junta de agua.	San Antonio.	150			X				L.128,000	L.28,000

**Departamento:** La Paz **Municipio:** Opatoro **Zona #:** 3 Florida **Fecha:** 27/06/2023 **Temática:** Economía **Lugar:** Florida, Opatoro

PRIORIDAD	NOMBRE DEL PROYECTO/SECTOR DE DESARROLLO	COMUNIDAD	# DE BENEFIC	AÑO DE EJECUCIÓN						COSTO APROXIMADO	APORTE COMUNITARIO
				23	24	25	26	27	28		
1	Creación de microempresas para Procesamiento de las frutas naturales de la zona.	Florida, Buenos Aires y Santa Fe	280		X	X				L.1,500,000	L.150,000
2	Plan de financiamiento para la cadena productiva del café	Florida	300	X	X	X	X			L.5,000,000	
3	Capacitación de técnicos agrícolas.	Potrerito.	100		X	X				L.20,000	L.5,000
4	Implementar sede de INFOP.	Paraíso.	80		X	X	X			L.40,000	L.10,000
5	Implementar financiamiento para La producción agrícola.	Matasano, Mesetas y Santa Fe	150		X	X				L.40,000	L.10,000
6	Implementación de nuevas fuentes de empleo en la zona con apoyo de empresa privada	Florida	300			X				L.8,000,000	

**Departamento:** La Paz **Municipio:** Opatoro **Zona #:** 3 Florida **Fecha:** 27/06/2023 **Temática:** Seguridad Alimentaria **Lugar:** Florida, Opatoro

PRIORIDAD	NOMBRE DEL PROYECTO/SECTOR DE DESARROLLO	COMUNIDAD	# DE BENEFIC.	AÑO DE EJECUCIÓN						COSTO APROXIMADO	APORTE COMUNITARIO
				23	24	25	26	27	28		
1	Diversificar la producción agrícola.	Paraíso.	80	X	X	X	X	X		L.30,000	L.10,000
2	Implementar sistema de riego para incrementar la producción.	Paraíso. Santa Fe, Arenales, San Juan, Buenos Aires y Matasano.	400		X	X	X			L.1,900,000	L.200,000
3	Capacitación en técnicas de cultivo Para la producción agrícola.	Buenos Aires, Ceibita, Mesetas.	200		X	X	X	X		L.40,000	L.10,000
4	Implementar los huertos Familiares.	Florida y La Ceibita.	600		X	X	X	X		L.340,000	L.15,000
5	Capacitación sobre seguridad alimentaria y nutricional.	Ceibita, Mesetas, Arenales, San Juan, Buenos Aires y Matasano.	250		X	X	X	X		L.60,000	L.10,000
6	Monitoreo de la calidad de agua en cada hogar	Florida	1200	X						L.10,000	
6	Financiamiento para fertilización En el cultivo de granos básicos.	Matasano.	50		X	X	X			L.35,000	L.10,000
7	Organizar microempresas para la producción de granos básicos.	San Juan.	40		X	X	X	X		L.25,000	L.5,000

**Departamento:** La Paz **Municipio:** Opatoro **Zona #:** 3 Florida **Fecha:** 27/06/2023 **Temática:** Tierra **Lugar:** Florida, Opatoro

PRIORIDAD	NOMBRE DEL PROYECTO/SECTOR DE DESARROLLO	COMUNIDAD	# DE BENEFIC.	AÑO DE EJECUCIÓN						COSTO APROXIMADO	APORTE COMUNITARIO
				23	24	25	26	27	28		
1	Realizar análisis de suelo en las parcelas productivas.	Buenos Aires, Paraíso, Potreritos, San Antonio. Santa Fe	250		X	X				L.35,000	L.5,000
2	Capacitación en diversificación de cultivos.	Matasano, Mesetas, San Antonio.	200			X	X			L.25,000	L.5,000
3	Implementar capacitaciones para productores agrícolas.	Matasano, Potreritos, Arenal.	150		X					L.20,000	L.5,000
4	Legalización de tierras, solicitud de Títulos.	Florida, Mesetas, San Juan.	300			X	X	X		L.40,000	L.5,000

**Departamento:** La Paz **Municipio:** Opatoro **Zona #:** 3 Florida **Fecha:** 27/06/2023 **Temática:** Participación **Lugar:** Florida, Opatoro

PRIORIDAD	NOMBRE DEL PROYECTO/SECTOR DE DESARROLLO	COMUNIDAD	# DE BENEFIC.	AÑO DE EJECUCIÓN						COSTO APROXIMADO	APORTE COMUNITARIO
				23	24	25	26	27	28		
1	Charlas de motivación e a la participación e incremento de la Participación femenina.	Florida, Buenos Aires, Paraíso, Ceibita, Mesetas.	280		X					L.20,000	L.5,000
2	Charlas sobre liderazgo y auto Estima.	Potrerito y Florida	50		X					L.15,000	L.5,000
3	Formación de líderes comunitarios.	Arenal, Paraíso, Ceibita, Potrerito, San Antonio.	200		X					L.5,000	L.1,000

**Departamento:** La Paz **Municipio:** Opatoro **Zona #:** 3 Florida **Fecha:** 27/06/2023 **Temática:** Seguridad Ciudadana **Lugar:** Florida, Opatoro

PRIORIDAD	NOMBRE DEL PROYECTO/SECTOR DE DESARROLLO	COMUNIDAD	# DE BENEFIC.	AÑO DE EJECUCIÓN						COSTO APROXIMADO	APORTE COMUNITARIO
				23	24	25	26	27	28		
1	Organizar comité de vigilancia comunitaria.	Buenos Aires, Ceibita, Potreritos, San Manuel.	250		X					L.5,000	L.1,000
2	Establecer y equipar posta Policial.	Mesetas, San Manuel y Florida.	100		X	X				L.100,000	L.20,000
3	Capacitar a la comunidad en el tema de ley de convivencia social.	Paraíso.	50		X					L.10,000	L.2,000
4	Organizar comité de vigilancia del bosque para prevenir incendios.	Potrerito.	50		X					L.5,000	L.1,000
5	Charlas de orientación a la juventud sobre la prevención de Grupos antisociales.	Ceibita.	30		X	X				L.10,000	L.2,000
6	Reparación y mantenimiento de Alumbrado público.	Arenales. Santa Fe	80			X	X			L.500,000	L.100,000
7	Capacitación a las familias para la Prevención de violencia doméstica.	Ceibita.	30		X	X				L.10,000	L.2,000

**Departamento:** La Paz **Municipio:** Opatoro **Zona #:** 3 Florida **Fecha:** 27/06/2023 **Temática:** Infraestructura Social **Lugar:** Florida, Opatoro

PRIORIDAD	NOMBRE DEL PROYECTO/SECTOR DE DESARROLLO	COMUNIDAD	# DE BENEFIC	AÑO DE EJECUCIÓN						COSTO APROXIMADO	APORTE COMUNITARIO
				23	24	25	26	27	28		
1	Implementar y mejorar el sistema de Electrificación.	Florida, Buenos Aires, Paraíso, Ceibita, Arenales, San Juan, y Matasano.	1500			X	X			L.5,000,000	L.500,000
2	Reparación y mantenimiento de carreteras, principal mente Florida Marcala.	Todas	2,000		X	X	X	X	X	L.17,000,000	L.50,000
3	Segunda etapa de parque central	Florida	600	X						L.2,500,000	L.350,000
4	Construcción de salón comunal.	Ceibita, Matasano, Potreritos.	800				X	X		L.200,000	L.50,000
5	Reparación de casa comunal.	Buenos Aires, Potreritos, Santa Fe, San Juan, y Matasano.	100			X	X			L.1,000,000	L.200,000
6	Construcción de templo religioso.	Mesetas.	250				X	X		L.300,000	L.50,000
7	Construcción de puente sobre río Torola.	Mesetas.	300			X	X			L.500,000	L.100,000
8	Apertura de carretera.	San Manuel.	200			X	X			L.500,000	L.100,000



**Departamento:** La Paz **Municipio:** Opatoro **Zona #:** 3 Florida **Fecha:** 27/06/2023 **Temática:** Turismo **Lugar:** Florida, Opatoro

PRIORIDAD	NOMBRE DEL PROYECTO/SECTOR DE DESARROLLO	COMUNIDAD	# DE BENEFIC.	AÑO DE EJECUCIÓN						COSTO APROXIMADO	APORTE COMUNITARIO
				23	24	25	26	27	28		
1	Campañas de incentivación del turismo rural.	Paraíso, Matasano, Potrerito, Arenal y Santa Fe.	400		X	X				L.35,000	L.5,000
2	Apertura de carretera hacia sitios Turísticos.	Florida, Mesetas, San Antonio. Santa Fe	400			X	X			L.2,000,000	L.100,000
3	Realizar mapeo y ruta de sitios turísticos zona sur.	Florida, San Manuel, Arenal. Santa Fe, Arenales, San Juan, y Matasano.	300			X				L.250,000	L.30,000

### Plan Zonal Territorial Zona #4

**Departamento:** La Paz **Municipio:** Opatoro **Zona #:** 4 Florida **Fecha:** 27/06/2023 **Temática:** Salud y Nutrición **Lugar:** Florida, Opatoro

PRIORIDAD	NOMBRE DEL PROYECTO/SECTOR DE DESARROLLO	COMUNIDAD	# DE BENEFIC.	AÑO DE EJECUCIÓN						COSTO APROXIMADO	APORTE COMUNITARIO
				23	24	25	26	27	28		
1	Construcción de rondas contra incendios en lugares estratégicos	Jardines	150	x	x	X	x	X		L. 10,000	L. 3,000
2	Definir límites territoriales	Delicias y Florida	900		x					L. 50,000	L. 20,000
3	Protección de fuente de agua mediante lasiembra de árboles maderables	Jardines	150	x	x					L. 45,000	L. 15,000
4	Gestión de personería jurídica	El sauce	200		X					L. 60,000	L. 25,000
5	Titulación de tierras ejidales	Delicias	100		x	x				L. 40,000	L. 10,000
6											

**Departamento:** La Paz **Municipio:** Opatoro **Zona #:** 4 Florida **Fecha:** 27/06/2023 **Temática:** Salud y Nutrición **Lugar:** Florida, Opatoro

PRIORIDAD	NOMBRE DEL PROYECTO/SECTOR DE DESARROLLO	COMUNIDAD	# DE BENEFIC.	AÑO DE EJECUCIÓN						COSTO APROXIMADO	APORTE COMUNITARIO
				23	24	25	26	27	28		
1	Adquisición de una ambulancia	Barrio Suyapa	500			x				L.450,000.00	L. 100,000.00
2	Cloración permanente del agua que se consume en el hogar	El sauce	200	x	x	x	x	x	x	L.25,000.00	L. 80,000.00
3	Gestión de brigadas medicas	Las mercedes	800	x	x	x	x	x	X	L.80,000.00	L. 20,000.00
4	Abastecimiento de medicamentos en las unidadesde salud y CESAMOS	El sauce, florida, valle, Jardines, delicias y Bo. Suyapa.	1200		x	x	x	x	X	L.60,000.00	L. 10,000.00
5	Capacitación a madres de familia en temas de seguridad alimentaria nutricional y educación alimentaria nutricional	El sauce, florida, valle, jardines , delicias y Suyapa	600		x	x	x	x	x	L.25,000.00	L. 5,000.00
6	Capacitar a monitores de salud	jardines	30		x	x	x	x	X	L. 5,000.00	L. 1,000.00
7	Capacitar a madres embarazadas en temas de signos y peligros antes durante y después del embarazo	El sauce, florida, valle, jardines , delicias y Suyapa	120		x	x	x	x	x	L. 10,000.00	L. 2,000.00
8	Realizar campañas de prevención de enfermedades periódicamente	Las mercedes	150		x	x	x	x	x	L. 5,000.00	L. 1,000.00
9	Implementar huertos familiares	Barrio Suyapa	200		x					L. 50,000.00	L. 5,000.00
10	Colocación e basureros en lugares estratégicos	Las mercedes, El Sauce	200		X					L. 10,000.00	L. 2,000.00
11	Construcción de fogones mejorados	Barrio Suyapa, Sauce	150			X				L. 35,000.00	L. 3,000.00
12	Construcción de un incinerador	Valla de Ángeles	700			x				L.10,000.00	L. 3,000.00

Departamento: **La Paz** Municipio: **Opatoro** Zona #: **4 Florida** Fecha: **23/06/2023** Temática: **Educación** Lugar: **Florida, Opatoro**

PRIORIDAD	NOMBRE DEL PROYECTO/SECTOR DE DESARROLLO	COMUNIDAD	# DE BENEFIC.	AÑO DE EJECUCIÓN						COSTO APROXIMADO	APOORTE COMUNITARIO	
				23	24	25	26	27	28			
1	Implementación de becas educativas a jóvenes	El Pinar, El Sauce	50		x	x	x	x	x	X	L.35,000.00	L. -
2	Construcción de jardín de niños	Barrio Suyapa, Jardines, San Juan	100	x	x	x	x	x	x		L.250,000.00	L. 50,000.00
3	Construcción de aulas escolares	Valle de Ángeles	200			x	x	x	x		L.180,000.00	L. 60,000.00
4	Gestión de plaza de maestro/docente permanente	Barrio Suyapa y Delicias	180	x	x						L.10,000.00	L. 3,000.00
5	Gestión de mobiliario pizarras y material didáctico	Delicias y Valle de Ángeles,	180			x					L.50,000.00	L. 5,000.00
6	Construcción de centro de alfabetización	Jardines	50					x			L.30,000.00	L. 5,000.00
7	Gestión de plaza permanente para docente de inglés y computación	Valle de Ángeles	100		x						L.5,000.00	L. -

Departamento: **La Paz**

Municipio: **Opatoro**

Zona #: **4 Florida**

Fecha: **27/06/2023**

Temática: **Recursos Naturales y Ambiente**

Lugar: **Florida, Opatoro**

PRIORIDAD	NOMBRE DEL PROYECTO/SECTOR DE DESARROLLO	COMUNIDAD	# DE BENEFIC.	AÑO DE EJECUCIÓN						COSTO APROXIMADO	APORTE COMUNITARIO
				23	24	25	26	27	28		
1	Reforestación de zonas afectadas por incendios y tala del bosque	Barrio Suyapa, valle de Ángeles y jardines	300		x	x				L.40,000.00	L. 8,000.00
2	Supervisión de permiso de extracción de madera	Delicias	50	x	x	x	x	x	x	L.-	L. -
3	Vigilancia permanente de micro cuencas de agua	Valle de Ángeles	600	x	x	x	x	x	x	L.5,000.00	L. 1,000.00
4	Construcción de fogones mejorados	Valle De Ángeles, Bo Suyapa, Jardines, Las Mercedes Y Delicias, El Sauce	300		x	x				L.45,000.00	L. 10,000.00
5	Capacitar a la población en temas de protección de los recursos naturales conservación del suelo y reciclaje de basura	Valle de Ángeles, Bo Suyapa, jardines, las mercedes y delicias	150		x	x				L.35,000.00	L.5,000.00

Departamento: **La Paz**

Municipio: **Opatoro** Zona #: 4 Florida Fecha: 27/06/2023 Temática: **Grupos Vulnerables Niñez** Lugar: Florida, Opatoro

PRIORIDAD	NOMBRE DEL PROYECTO/SECTOR DE DESARROLLO	COMUNIDAD	# DE BENEFIC.	AÑO DE EJECUCIÓN						COSTO APROXIMADO	APORTE COMUNITARIO
				23	24	25	26	27	28		
1	Construcción de centro de recreación para niños	Bo. Suyapa y Las Mercedes	100	X	X					L. 100,000	L. 30,000
2	Construcción de huertos familiares	B. Suyapa, El Sauce	200	X						L. 25,000	L. 5,000
3	Capacitación sobre alcoholismo	Bo. Suyapa, Sauce, Jardines y Valle de Ángeles	100	X						L. 15,000	L. 2,000
4	Gestión de becas escolares	Delicias, Jardines y Valle de Ángeles	254	X						L. 5,000	L. 0
5	Educación de calidad para jóvenes y niños	El Sauce	180	X						L. 25,000	L. 5,000

Departamento: **La Paz**

Municipio: **Opatoro** Zona #: 4 Florida Fecha: 27/06/2023 Temática: **Grupos Vulnerables Juventud** Lugar: Florida, Opatoro.

PRIORIDAD	NOMBRE DEL PROYECTO/SECTOR DE DESARROLLO	COMUNIDAD	# DE BENEFIC.	AÑO DE EJECUCIÓN						COSTO APROXIMADO	APORTE COMUNITARIO
				23	24	25	26	27	28		
1	Gestión de una biblioteca	Delicias, Sauce y Jardines	150	X	X	X				L.600,000.00	L. 200,000.00
2	Gestión de becas para jóvenes	Delicias y Valle de Ángeles, El Sauce	129	X	X					L.200,000.00	L. -
3	Capacitación a jóvenes	Jardines, Mercedes y Valle de Ángeles	80		X	X				L.25,000.00	L. 5,000.00

**Departamento:** La Paz **Municipio:** Opatoro **Zona #:** 4 Florida **Fecha:** 27/06/2023 **Temática:** Grupos Vulnerables Mujeres **Lugar:** Florida, Opatoro

PRIORIDAD	NOMBRE DEL PROYECTO/SECTOR DE DESARROLLO	COMUNIDAD	# DE BENEFIC.	AÑO DE EJECUCIÓN						COSTO APROXIMADO	APORTE COMUNITARIO
				23	24	25	26	27	28		
1	Capacitación de Planificación Familiar	Bo. Suyapa	50	X						L.15,000.00	L. 3,000.00
2	Creación de microempresa para las mujeres	El Sauce	50		X					L. 60,000.00	L. 5,000.00
3	Charlas sobre violencia domestica	Delicias	60		X					L. 8,000.00	L. 2,000.00
4	Implementar talleres de aprendizaje	Las Mercedes y Valle de Ángeles	45			X				L. 20,000.00	L. 5,000.00
5	Capacitación sobre preparación de alimento	Delicias	100		X					L. 8,000.00	L. 2,000.00

**Departamento:** La Paz **Municipio:** Opatoro **Zona #:** 4 Florida **Fecha:** 27/06/2023 **Temática:** Grupos Vulnerables Tercera Edad **Lugar:** Florida, Opatoro

PRIORIDAD	NOMBRE DEL PROYECTO/SECTOR DE DESARROLLO	COMUNIDAD	# DE BENEFIC.	AÑO DE EJECUCIÓN						COSTO APROXIMADO	APORTE COMUNITARIO
				23	24	25	26	27	28		
1	Descuento a tercera edad	El Sauce	100	X	X	X	X	X	X	L. -	L. -
2	Campañas medicas	Mercedes	150		X		X		X	L.80,000.00	L. 20,000.00
3	Gestión de bolsas solidarias	Delicias	200		X	X	X	X	X	L.20,000.00	L. -
4	Apoyo con equipo a tercera edad	Mercedes	100		X		X		X	L.45,000.00	L. 2,000.00
5	Construcción de casa hogar	Bo. Suyapa	187				X			L.650,000.00	L. 200,000.00
6	Capacitación en medicina natural	Valle de Ángeles	201			X				L.25,000.00	L. 5,000.00
7	Bonificación mensual a tercera edad	Bo. Suyapa	125		X	X	X	X	X	L.650,000.00	L. -

**Departamento:** La Paz **Municipio:** Opatoro **Zona #:** 4 Florida **Fecha:** 27/06/2023 **Temática:** Vivienda **Lugar:** Florida, Opatoro

PRIORIDAD	NOMBRE DEL PROYECTO/SECTOR DE DESARROLLO	COMUNIDAD	# DE BENEFIC.	AÑO DE EJECUCIÓN						COSTO APROXIMADO	APORTE COMUNITARIO
				23	24	25	26	27	28		
1	Construcción de baños y pilas	Jardines y el sauce	60	x						L. 60,000.00	L. 25,000.00
2	Construcción de viviendas	Barrio Suyapa	80		x					L. 1,000,000.00	L. 200,000.00
3	Mejoramiento de viviendas	Delicias,	80		x					L. 750,000.00	L. 180,000.00

**Departamento:** La Paz **Municipio:** Opatoro **Zona #:** 4 Florida **Fecha:** 27/06/2023 **Temática:** Agua y Saneamiento **Lugar:** Florida, Opatoro

PRIORIDAD	NOMBRE DEL PROYECTO/SECTOR DE DESARROLLO	COMUNIDAD	# DE BENEFIC.	AÑO DE EJECUCIÓN						COSTO APROXIMADO	APORTE COMUNITARIO
				23	24	25	26	27	28		
1	Mejoramiento del tanque de almacenamiento de agua	Jardines, Valle De Ángeles	1000	x	x					L. 45,000.00	L. 5,000.00
2	Construcción de proyecto de agua potable	Delicias Y Las Mercedes, El Sauce	300		x	x	x	x		L. 750,000.00	L. 250,000.00
3	Gestión y construcción de alcantarillado	Jardines, El Sauce Y Florida	2000	x	x	x				L. 1,500,000.00	L. 350,000.00
4	Ampliación del proyecto de agua potable	Sauce, Jardines Y Florida	1500	x						L. 60,000.00	L. 15,000.00
5	Construcción de cosechadoras de agua para riego y consumo	El Sauce	80	x						L. 50,000.00	L. 8,000.00



Departamento: La Paz Municipio: **Opatoro** Zona #: 4 Florida Fecha: 27/06/2023 Temática: Economía Lugar: Florida, Opatoro

PRIORIDAD	NOMBRE DEL PROYECTO/SECTOR DE DESARROLLO	COMUNIDAD	# DE BENEFIC.	AÑO DE EJECUCIÓN						COSTO APROXIMADO	APORTE COMUNITARIO
				23	24	25	26	27	28		
1	Organización de cajas rurales ahorro y préstamo	Bo. Suyapa, Delicias, Sauce, Jardines, Las Mercedes Y Valle De Ángeles, El Sauce	800	X	X	X				L. 40,000.00	L. 5,000.00
2	Fondos para apoyo en capacitación en diferentes áreas	Delicias, Sauce Y Valle De Ángeles	500		X	X	X			L. 30,000.00	L. 3,000.00
3	Apoyo técnico para mejoramiento de cultivos	Jardines	200	X	X					L. 15,000.00	L. 2,000.00

Departamento: La Paz Municipio: **Opatoro** Zona #: 4 Florida Fecha: 27/06/2023 Temática: Seguridad Alimentaria Lugar: Florida, Opatoro

PRIORIDAD	NOMBRE DEL PROYECTO/SECTOR DE DESARROLLO	COMUNIDAD	# DE BENEFIC.	AÑO DE EJECUCIÓN						COSTO APROXIMADO	APORTE COMUNITARIO
				23	24	25	26	27	28		
1	Implementar proyectos de sistemas de riego	Barrio Suyapa, delicias, las mercedes y valle de Ángeles El Sauce	250	X	X	X	X			L. 750,000.00	L. 100,000.00
2	Implementar huertos familiares	Jardines y las Mercedes	120	X	X	X				L. 45,000.00	L. 5,000.00
3	Adquisiciones semilla mejorada de frijoles y maíz	Barrio Suyapa y las Mercedes	300	X	X	X				L. 25,000.00	L. 4,500.00
4	Capacitación sobre el aprovechamiento de productos naturales como la flor de izote, polla, hongos (choros) etc.	Valle de Ángeles	120	X						L. 15,000.00	L. 5,000.00

5	Realizar análisis del suelo donde se siembra los diferentes los rubros como el maíz frijoles y hortalizas y café	Delicias y valle de Ángeles	100		x	x					L. 35,000.00	L. 5,000.00
6	Adquisición de insumos agrícolas para la siembra	Barrio Suyapa	60		x	x					L. 50,000.00	L. 10,000.00
7	Implementar técnicas para el cultivo de granos básicos	Jardines	60		x	x					L. 15,000.00	L. 5,000.00
8	Creación de micro empresas en diferentes rubros	sauce	120	x		x		x			L. 75,000.00	L. 20,000.00

**Departamento:** La Paz **Municipio:** Opatoro **Zona #:** 4 Florida **Fecha:** 27/06/2023 **Temática:** Tierra **Lugar:** Florida, Opatoro

PRIORIDAD	NOMBRE DEL PROYECTO/SECTOR DE DESARROLLO	COMUNIDAD	# DE BENEFIC.	AÑO DE EJECUCIÓN						COSTO APROXIMADO	APORTE COMUNITARIO	
				23	24	25	26	27	28			
1	Técnicas de uso de suelos	Sauce, Las Mercedes y Valle de Ángeles	400	X	X						L. 8,000.00	L. 2,000.00
2	Obtención de dominios plenos	Bo. Suyapa, Jardines y Valle de Ángeles	200		X	X					L. 10,000.00	L. 2,000.00
3	Gestión de escrituras para tierras comunitarias	Delicias, Sauce y Las Mercedes	100	X	X						L. 5,000.00	L. 1, 500
4	Gestionar para proyecto de reforestación	Delicias, Sauce y Jardines	300	X	X						L. 10,000.00	L. 3,000.00

**Departamento:** La Paz **Municipio:** Opatoro **Zona #:** 4 Florida **Fecha:** 27/06/2023 **Temática:** Participación **Lugar:** Florida, Opatoro

PRIORIDAD	NOMBRE DEL PROYECTO/SECTOR DE DESARROLLO	COMUNIDAD	# DE BENEFIC.	AÑO DE EJECUCIÓN						COSTO APROXIMADO	APORTE COMUNITARIO
				23	24	25	26	27	28		
1	Capacitación en importancia de la participación Ciudadana.	Delicias y Bo. Suyapa	500	X						L. 8,000.00	L. 2,000.00
2	Charlas de formación a los jóvenes	Bo. Suyapa, Jardines, El Sauce, Las Mercedes, y Valle de Ángeles	800	X	X					L. 50,000.00	L. 5,000.00
3	Elaboración de perfiles de proyectos	Valle de Ángeles	300	X	X					L. 8,000.00	L. 2,000.00
4	Capacitación en procesos de participación ciudadana	Bo. Suyapa	200	X						L. 5,000.00	L. 2,000.00

**Departamento:** La Paz **Municipio:** Opatoro **Zona #:** 4 Florida **Fecha:** 27/06/2023 **Temática:** Seguridad Ciudadana **Lugar:** Florida, Opatoro

PRIORIDAD	NOMBRE DEL PROYECTO/SECTOR DE DESARROLLO	COMUNIDAD	# DE BENEFIC.	AÑO DE EJECUCIÓN						COSTO APROXIMADO	APORTE COMUNITARIO
				23	24	25	26	27	28		
1	Organizar mesa de seguridad ciudadana	Bo. Suyapa	300		X					L. 5,000.00	L. 2,000.00
2	Capacitar en convivencia ciudadana	Delicias	200		X					L. 6,000.00	L. 2,000.00
3	Seguridad Policía nacional	Sauce	200	X	X	X	X	X	X	L. 5,000.00	L. 1,000
4	Predio para poste publico	Valle de Ángeles	500			X				L. 50,000.00	L. 20,000.00
5	Destacamento militar	Bo. Suyapa	300				X			L. 80,000.00	L. 25,000.00

**Departamento:** La Paz **Municipio:** Opatoro **Zona #:** 4 Florida **Fecha:** 27/06/2023 **Temática:** Infraestructura Social **Lugar:** Florida, Opatoro

PRIORIDAD	NOMBRE DEL PROYECTO/SECTOR DE DESARROLLO	COMUNIDAD	# DE BENEFIC.	AÑO DE EJECUCIÓN						COSTO APROXIMADO	APORTE COMUNITARIO
				23	24	25	26	27	28		
1	Alcantarillado de carretera	Barrio Suyapa, florida y valle, El Sauce	100	x	x	x	x			L. 6,000.00	L.2,000.00
2	Mejoramiento de carreteras	B° Suyapa, delicias, el sauce y mercedes	500	x	x	x				L. 20,000.00	L. 5,000.00
3	Ampliación y mejoramiento de alumbrado publico	B° Suyapa, delicias, florida y mercedes, El Sauce	200	x	x	x	X			L. 85,000.00	L. 10,000.00
4	Construcción y mejoramiento de casa comunal	B° Suyapa y delicias, El Sauce	350		x	x	x		x	L. 300,000.00	L. 50,000.00
5	Construcción de cancha de futbol	El sauce	100	x						L. 250,000.00	L. 35,000.00
6	Construcción de cerca del cementerio	Florida	300		x					L. 50,000.00	L. 10,000.00
7	Mejoramiento del templo católico	Florida	600		x	x				L. 45,000.00	L. 8,000.00

**Departamento:** La Paz **Municipio:** Opatoro **Zona #:** 4 Florida **Fecha:** 23/06/2023 **Temática:** Turismo **Lugar:** Florida, Opatoro

PRIORIDAD	NOMBRE DEL PROYECTO/SECTOR DE DESARROLLO	COMUNIDAD	# DE BENEFIC.	AÑO DE EJECUCIÓN						COSTO APROXIMADO	APORTE COMUNITARIO
				23	24	25	26	27	28		
1	Construcción y mejoramiento de parque	Florida, Mercedes y Valle de Ángeles	100	X	X	X				L. 800,000.00	L. 30,000.00
2	Mejoramiento y apertura de carreteras a lugares turísticos	Delicias, Sauce y Valle de Ángeles	600	X	X	X				L. 250,000.00	L. 60,000.00
3	Promoción del turismo	Delicias, Sauce y Valle de Ángeles	400	X	X	X	X			L. 40,000.00	L. 5,000.00
4	Acondicionar lugares turísticos la ventana	El Sauce	200		X					L. 90,000.00	L. 20,000.00
5	Construcción de cancha de futbol	Bo. Suyapa	100		X	X				L. 80,000.00	L. 20,000.00
6	Identificar y mapear lugares turísticos	Las Mercedes el sauce	150	X	X					L. 50,000.00	L. 15,000.00

# Plan de inversión Multisectorial Plurianual PIMP

Municipio de Opatoro, La Paz

## Plan de Inversión Plurianual de Proyectos Sociales 2023-2028



SECRETARÍA DE GOBERNACIÓN, JUSTICIA Y DESCENTRALIZACIÓN  
Dirección de Fortalecimiento Municipal (DFM)  
PLAN DE INVERSIÓN MUNICIPAL

DEPARTAMENTO: LA PAZ  
MUNICIPIO: OPATORO  
AÑO: 2023

Nº	Nº de Proyecto	Código/Objeto del Gasto	Nombre del Proyecto	Ubicación Exacta del Proyecto		Presupuesto Aprobado	Ejecución Trimestral				Fondos Utilizados	
				Urbano	Rural		I	II	III	IV	Propios	Transferencias
				Barrio / Colonia	Aldea / Caserío							
1	2	3	4	5	6	7	8	9	10	11	12	13
<b>1. FORTALECIMIENTO SOCIAL Y COMUNITARIO</b>												
<b>1.1 SECTOR NIÑEZ, ADOLESCENCIA Y JUVENTUD</b>												
	1.1.1		NIÑEZ Y JUVENTUD			120,000.00	30,000.00	30,000.00	30,000.00	30,000.00	0.00	120,000.00
		<b>Sub Total</b>				<b>120,000.00</b>	<b>30,000.00</b>	<b>30,000.00</b>	<b>30,000.00</b>	<b>30,000.00</b>	<b>0.00</b>	<b>120,000.00</b>
<b>1.3 SECTOR DE DISCAPACIDADES ESPECIALES</b>												
	1.3.1		SECTOR CON CAPACIDADES ESPECIALES			80,000.00	0.00	40,000.00		40,000.00	0.00	80,000.00
	1.3.2		APOYO A PERSONAS DE ESCASOS RECURSOS (AYUDAS SOCIALES)			100,000.00	25,000.00	25,000.00	25,000.00	25,000.00	0.00	100,000.00
		<b>Sub Total</b>				<b>180,000.00</b>	<b>25,000.00</b>	<b>65,000.00</b>	<b>25,000.00</b>	<b>65,000.00</b>	<b>0.00</b>	<b>180,000.00</b>
<b>1.4 SECTOR EDUCACION</b>												
	1.4.1		SUBSIDIOS A LA ADMINISTRACION CENTRAL DE EDUCACION			1,262,000.00	200,000.00	431,000.00	431,000.00	200,000.00	0.00	1,262,000.00
	1.4.2		MEJORAMIENTO DE MODULOS SANITARIOS CEB		BUENOS AIRES	100,000.00	0.00	100,000.00	0.00	0.00	0.00	100,000.00
	1.4.3		MEJORAMIENTO DE MODULOS SANITARIOS CEB		EL TEJAR	100,000.00	100,000.00	0.00	0.00	0.00	0.00	100,000.00
	1.4.4		CONSTRUCCION DE ACERA Y ENVAULADO DE ALCANTARILLA CON LOSA DE CONCRETO, ESCUELA LEMPIRA	LA FLORIDA		550,000.00	275,000.00	275,000.00	0.00	0.00	0.00	550,000.00
		<b>Sub Total</b>				<b>2,012,000.00</b>	<b>575,000.00</b>	<b>806,000.00</b>	<b>431,000.00</b>	<b>200,000.00</b>	<b>0.00</b>	<b>2,012,000.00</b>
<b>1.5 SECTOR SALUD</b>												

	1.5.1		SUBSIDIOS A LA ADMINISTRACION CENTRAL DE SALUD			1,000,000.00	250,000.00	250,000.00	250,000.00	250,000.00	0.00	1,000,000.00
		Sub Total				1,000,000.00	250,000.00	250,000.00	250,000.00	250,000.00	0.00	1,000,000.00
1.6 SECTOR AGUA Y SANEAMIENTO												
	1.6.1		MEJORAMIENTO DE SISTEMA DE AGUA POTABLE		SANTA CRUZ	400,000.00	0.00	0.00	200,000.00	200,000.00	0.00	400,000.00
	1.6.2		MEJORAMIENTO DE SISTEMA DE AGUA POTABLE		EL CIPRES	400,000.00	0.00	200,000.00	200,000.00			400,000.00
		Sub Total				800,000.00	0.00	200,000.00	400,000.00	200,000.00	0.00	800,000.00
1.7 SECTOR ELECTRIFICACION												
	1.7.1		SECTOR ELECTRIFICACION ( COMPRA DE POSTES Y LAMPARAS DE ALUMBRAO PUBLICO)			109,291.78	109,291.78	0.00	0.00	0.00	0.00	109,291.78
		Sub Total				109,291.78	109,291.78	0.00	0.00	0.00	0.00	109,291.78
1.8 SECTOR VIVIENDAS DE FAMILIAS EN SITUACION DE POBREZA EXTREMA												
	1.8.1		VIVIENDA ( CONSTRUCCION DE TECHOS, CONSTRUCCION DE LETRINAS)			1,300,000.00	100,000.00	400,000.00	400,000.00	400,000.00	0.00	1,300,000.00

Nº	Nº de Proyecto	Código/Objeto del Gasto	Nombre del Proyecto	Ubicación Exacta del Proyecto		Presupuesto Aprobado	Ejecución Trimestral				Fondos Utilizados	
				Urbano	Rural		I	II	III	IV	Propios	Transferencias
				Barrio / Colonia	Aldea / Caserío							
	1.8.2		CONTRAPARTE A PROYECTOS SOCIALES CON OTRAS ONG'S			288,000.00	88,000.00	200,000.00	0.00	0.00	0.00	288,000.00
		Sub Total				1,588,000.00	188,000.00	600,000.00	400,000.00	400,000.00	0.00	1,588,000.00
1.9 SECTOR ATENCION EMERGENCIA COVID												
	1.9.1		COVID-19 (5%)			305,752.20	152,876.10	152,876.10	0.00	0.00	0.00	305,752.20
		Sub Total				305,752.20	152,876.10	152,876.10	0.00	0.00	0.00	305,752.20
2. SECTOR ATENCION A LA MUJER												
2.1 EJE DE PREVENCION DE VIOLENCIA												
	2.1.1		EJE DE PREVENCION DE VIOLENCIA 20%			174,715.55	43,678.90	43,678.89	43,678.89	43,678.87	0.00	174,715.55
		Sub Total				174,715.55	43,678.90	43,678.89	43,678.89	43,678.87	0.00	174,715.55
2.2 EJE DE ECONOMIA												
	2.2.1		EJE DE ECONOMIA 30%			262,073.31	65,518.33	65,518.33	65,518.33	65,518.32	0.00	262,073.31
		Sub Total				262,073.31	65,518.33	65,518.33	65,518.33	65,518.32	0.00	262,073.31
2.3 EJE PARTICIPACION SOCIAL Y POLITICA												
	2.3.1		EJE PARTICIPACION SOCIAL Y POLITICA 10%			87,357.77	21,839.44	21,839.44	21,839.44	21,839.45	0.00	87,357.77
		Sub Total				87,357.77	21,839.44	21,839.44	21,839.44	21,839.45	0.00	87,357.77
2.4 EJE DE SALUD												

	2.4.1		EJE DE SALUD 20%			174,715.54	43,678.89	43,678.89	43,678.89	43,678.87	0.00	174,715.54
		<b>Sub Total</b>				<b>174,715.54</b>	<b>43,678.89</b>	<b>43,678.89</b>	<b>43,678.89</b>	<b>43,678.87</b>	<b>0.00</b>	<b>174,715.54</b>
2.5 EJE DE EDUCACION												
	2.5.1		EJE DE EDUCACION 10%			87,357.77	21,839.44	21,839.44	21,839.44	21,839.45	0.00	87,357.77
		<b>Sub Total</b>				<b>87,357.77</b>	<b>21,839.44</b>	<b>21,839.44</b>	<b>21,839.44</b>	<b>21,839.45</b>	<b>0.00</b>	<b>87,357.77</b>
2.6 EJE AMBIENTE												
	2.6.1		EJE DE AMBIENTE 10%			87,357.77	21,839.44	21,839.44	21,839.44	21,839.45	0.00	87,357.77
		<b>Sub Total</b>				<b>87,357.77</b>	<b>21,839.44</b>	<b>21,839.44</b>	<b>21,839.44</b>	<b>21,839.45</b>	<b>0.00</b>	<b>87,357.77</b>
<b>3. FORTALECIMIENTO CULTURAL Y CONVIVENCIA SOCIAL</b>												
3.2 SECTOR DEPORTE												
	3.2.1		APOYO A EQUIPOS DE FUTBOL			100,000.00	0.00	50,000.00	50,000.00	0.00	0.00	100,000.00
	3.2.2		COMPRA DE IMPLEMENTOS DEPORTIVOS			150,000.00	0.00	75,000.00	75,000.00	0.00	0.00	150,000.00
		<b>Sub Total</b>				<b>250,000.00</b>	<b>0.00</b>	<b>125,000.00</b>	<b>125,000.00</b>	<b>0.00</b>	<b>0.00</b>	<b>250,000.00</b>
3.3 SECTOR DE CULTURA												
	3.3.1		CULTURA			200,000.00	50,000.00	50,000.00	100,000.00	0.00	0.00	200,000.00
		<b>Sub Total</b>				<b>200,000.00</b>	<b>50,000.00</b>	<b>50,000.00</b>	<b>100,000.00</b>	<b>0.00</b>	<b>0.00</b>	<b>200,000.00</b>
3.5 SECTOR PARTICIPACIÓN CIUDADANA												
	3.5.1		ADULTO MAYOR			500,000.00	100,000.00	100,000.00	100,000.00	200,000.00	0.00	500,000.00
	3.5.2		SOCIEDAD CIVIL, CCT, PARTICIPACION CIUDADANA			100,000.00	25,000.00	25,000.00	25,000.00	25,000.00	0.00	100,000.00
	3.5.3		CABILDOS ABIERTOS			150,000.00	50,000.00	25,000.00	50,000.00	25,000.00	0.00	150,000.00
	3.5.4		TECNICO MUNICIPAL PARA LA ELABORACION DE ESTUDIOS Y SUPERVISION DE PROYECTOS			100,000.00	56,000.00	44,000.00	0.00	0.00	0.00	100,000.00
	3.5.5		MANTENIMIENTO DE EDIFICIOS Y PREDIOS MUNICIPALES			100,000.00	25,000.00	25,000.00	25,000.00	25,000.00	0.00	100,000.00
		<b>Sub Total</b>				<b>950,000.00</b>	<b>256,000.00</b>	<b>219,000.00</b>	<b>200,000.00</b>	<b>275,000.00</b>	<b>0.00</b>	<b>950,000.00</b>
3.6 SECTOR SEGURIDAD												
	3.6.1		MEJORAMIENTO DE POSTA POLICIAL I ETAPA	OPATORO CENTRO		300,000.00	150,000.00	150,000.00	0.00	0.00	0.00	300,000.00

Nº	Nº de Proyecto	Código/Objeto del Gasto	Nombre del Proyecto	Ubicación Exacta del Proyecto		Presupuesto Aprobado	Ejecución Trimestral				Fondos Utilizados	
				Urbano	Rural		I	II	III	IV	Propios	Transferencias
				Barrio / Colonia	Aldea / Caserío							
	3.6.2		APOYO AL PLAN DE EMERGENCIA			200,000.00	50,000.00	50,000.00	50,000.00	50,000.00	0.00	200,000.00



	3.6.3		CONSTRUCCION DE SALON DE USOS MULTIPLES	B° SUYAPA		894,310.85	0.00	0.00	500,000.00	394,310.85	0.00	894,310.85
	3.6.4		MEJORAMIENTO DE CASA COMUNAL		SAN ANTONIO	350,000.00	0.00	350,000.00	0.00	0.00	0.00	350,000.00
	3.6.5		MEJORAMIENTO DE CASA COMUNAL		EL SAUCE	350,000.00	0.00	350,000.00	0.00	0.00	0.00	350,000.00
		<b>Sub Total</b>				<b>2,094,310.85</b>	<b>200,000.00</b>	<b>900,000.00</b>	<b>550,000.00</b>	<b>444,310.85</b>	<b>0.00</b>	<b>2,094,310.85</b>
<b>4. FORTALECIMIENTO AL DESARROLLO ADMINISTRATIVO Y ECONOMICO</b>												
<b>4.1 SECTOR TURISMO</b>												
	4.1.1		TURISMO			165,000.00	65,000.00	50,000.00	50,000.00	0.00	0.00	165,000.00
		<b>Sub Total</b>				<b>165,000.00</b>	<b>65,000.00</b>	<b>50,000.00</b>	<b>50,000.00</b>	<b>0.00</b>	<b>0.00</b>	<b>165,000.00</b>
<b>4.2 SECTOR DE OBRAS DE INFRAESTRUCTURA VIAL</b>												
	4.2.1		MEJORAMIENTO DE RED VIAL		SAN SEBASTIANMERCEDES DE ORIENTE	600,000.00	600,000.00	0.00	0.00	0.00	0.00	600,000.00
	4.2.2		AMPLIACION DE CAJA PUENTE		SAN JOSE-LOS PUENTES	407,155.42	300,000.00	107,155.42	0.00	0.00	0.00	407,155.42
		<b>Sub Total</b>				<b>1,007,155.42</b>	<b>900,000.00</b>	<b>107,155.42</b>	<b>0.00</b>	<b>0.00</b>	<b>0.00</b>	<b>1,007,155.42</b>
<b>4.3. SECTOR DE FORTALECIMIENTO ADMINISTRATIVO Y CATASTRAL</b>												
	4.3.1		LEVANTAMIENTO Y ACTUALIZACION PDM			100,000.00	50,000.00	50,000.00	0.00	0.00	0.00	100,000.00
		<b>Sub Total</b>				<b>100,000.00</b>	<b>50,000.00</b>	<b>50,000.00</b>	<b>0.00</b>	<b>0.00</b>	<b>0.00</b>	<b>100,000.00</b>
<b>4.4 SECTOR FOMENTO DE LA MICRO, PEQUEÑA Y MEDIANA EMPRESA</b>												
	4.4.1		APOYO AL SECTOR PRODUCTIVO			400,000.00	0.00	200,000.00	200,000.00	0.00	0.00	400,000.00
	4.4.2		APOYO A LAS DIFERENTES MICROCUENCAS			75,000.00	18,750.00	18,750.00	18,750.00	18,750.00	0.00	75,000.00
		<b>Sub Total</b>				<b>475,000.00</b>	<b>18,750.00</b>	<b>218,750.00</b>	<b>218,750.00</b>	<b>18,750.00</b>	<b>0.00</b>	<b>475,000.00</b>
<b>5. SECTOR INFRAESTRUCTURA</b>												
<b>5.1 SECTOR DE OBRAS DE INFRAESTRUCTURA VIAL</b>												
	5.1.1		APERTURA DE CARRETERA		BENEFICIO DE ISAURA MARTINEZ BENITEZ - BARRIO LOS ANGELES	600,000.00	400,000.00	200,000.00	0.00	0.00	0.00	600,000.00
	5.1.2		APERTURA DE CARRETERA, CONSTRUCCION DE ALCANTARILLAS Y BALASTREO		SANTA FE- LA LAGUNA	430,908.83	300,000.00	130,908.83	0.00	0.00	0.00	430,908.83
		<b>Sub Total</b>				<b>1,030,908.83</b>	<b>700,000.00</b>	<b>330,908.83</b>	<b>0.00</b>	<b>0.00</b>	<b>0.00</b>	<b>1,030,908.83</b>
<b>5.2 SECTOR DE OBRAS DE INFRAESTRUCTURA MUNICIPAL</b>												
	5.2.1		CONSTRUCCION DE MODULOS SANITARIOS Y PILA EN MERCADO MUNICIPAL	FLORIDA		342,845.02	342,845.02	0.00	0.00	0.00	342,845.02	
		<b>Sub Total</b>				<b>342,845.02</b>	<b>342,845.02</b>	<b>0.00</b>	<b>0.00</b>	<b>0.00</b>	<b>342,845.02</b>	<b>0.00</b>
<b>5.3 SECTOR DE ADQUISICION DE EQUIPO DE OFICINA</b>												
	5.3.1		EQUIPO DE OFICINA			106,000.00	50,000.00	56,000.00	0.00	0.00	0.00	106,000.00

Municipalidad de Opatoro, La Paz. 2023-2028

		Sub Total			106,000.00	50,000.00	56,000.00	0.00	0.00	0.00	106,000.00
5.4 SECTOR DE MAQUINARIA DE TRABAJO Y EQUIPO DE TRANSPORTE											
			COMPRA DE 2 MOTOCICLETAS	Municipalidad	200,000.00	100,000.00	100,000.00	0.00	0.00	200,000.00	
		Sub Total			200,000.00	100,000.00	100,000.00	0.00	0.00	200,000.00	0.00
5.6 SECTOR DE CUOTAS DEDUCIBLES (MANCOMUNIDAD, AMHON Y FTM)											
	5.6.1		AMHON		13,531.05	0.00	0.00	0.00	13,531.05	0.00	13,531.05
	5.6.2		MANCOMUNIDAD		408,000.00	102,000.00	102,000.00	102,000.00	102,000.00	0.00	408,000.00

Nº	Nº de Proyecto	Código/Objeto del Gasto	Nombre del Proyecto	Ubicación Exacta del Proyecto		Presupuesto Aprobado	Ejecución Trimestral				Fondos Utilizados	
				Urbano	Rural		I	II	III	IV	Propios	Transferencias
				Barrio / Colonia	Aldea / Caserío							
	5.6.3		INFOP			14,000.00	0.00	0.00	0.00	14,000.00	0.00	14,000.00
	5.6.4		FONDO TRANSPARENCIA MUNICIPAL FTM/TSC			174,715.54	0.00	0.00	0.00	174,715.54	0.00	174,715.54

Municipio de Opatoro, La

Paz

### Plan de Inversión Plurianual de Proyectos de Infraestructura Social 2023-2028

#### BLOQUE DE INFRAESTRUCTURA SOCIAL

PRIORIDAD	ZONA	PRIORIDAD ORIGINAL	NOMBRE DEL PROYECTO	COMUNIDAD	# DE BENEFIC	AÑO DE EJECUCIÓN						COSTO APROXIMADO	EJE TEMATICO
						23	24	25	26	27	28		
1	3	1	Construcción de alcantarillado sanitario	Florida	600-1200	X	X					L.20,000,000	Agua y saneamiento
2	1	1	Construcción de pilas baños y servicios Sanitarios.	Laureles	450		X	X	X			L. 300,000.00	Salud y Nutrición
3	1	1	Construcción de centro básico	San José	140			X	X	X		L. 1,600,000.00	Educación

<b>4</b>	1	1	Construir áreas de recreación en los centros Educativos.	Carrizal II, Puentes, Laureles	300			X	X	X	L. 450,000.00	Niñez
<b>5</b>	1	1	Construcción de viviendas.	Linderos, Carrizal II, Ciprés, Cedros, Puentes, San José, Laureles, Santa Cruz, Zacatalito, Trancas.	200		X	X	X	X	L. 2,000,000.00	Vivienda
<b>6</b>	1	1	Construcción de proyecto de agua potable.	Linderos, Carrizal II, Puentes, San José, Santa Cruz, Singore	1000		X	X	X		L. 2,000,000.00	Agua y Saneamiento
<b>7</b>	1	1	Construir posta policial en el desvío Opatoro-	Laureles	80			X	X		L. 100,000.00	Seguridad Ciudadana

			Guajiquiro.									
<b>8</b>	1	1	Reparación y Mantenimiento de carreteras.	Ciprés, Buena Vista, Trancas, Singore	400	X		X		X	L. 100,000.00	Infraestructura Social
<b>9</b>	2	1	Constitución de Instituto técnico al CEB Minerva	Opatoro Centro.	300	X					L. 50,000.00	Educación
<b>10</b>	2	1	Construcción de Viviendas	San Isidro, Azacualpita, Opatoro, Las Crucitas.	50	X	X	X			L. 500,000.00	Vivienda
<b>11</b>	2	1	Construcción de proyecto de agua potable	Opatoro, La Crucitas, El Tejar	800			X			L. 2,000,000.00	Agua y Saneamiento
<b>12</b>	2	1	Construcción de edificio Para mercado.	Opatoro Centro.	613				X		L. 500,000.00	Economía
<b>13</b>	2	1	Construcción de proyecto De electrificación.	Las Crucitas, San Isidro, El Tejar.	400			X			L. 1,500,000.00	Infraestructura social
<b>14</b>	2	1	Reparación de templo Católico.	Opatoro.	613			X	X		L.500,000.00	Turismo
<b>15</b>	3	1	Gestión de electrificación	La Ceibita, El Matasano, Potreritos y Santa fe	800	X	X				L.1,500,000.00	Ordenamiento territorial
<b>16</b>	3	1	Proyecto de mejoramiento de viviendas.	Paraíso, Ceibita, Potrerito, Arenales, Santa Fe, San Juan, Buenos Aires y Matasano.	700			X	X	X	L.1,000,000.00	Vivienda

17	3	1	Reconstrucción del proyecto de agua potable.	Buenos Aires, Paraíso, San Manuel. Santa Fe, Arenales, San Juan, y Matasano.	1,500		X					L.2,000,000.00	Agua y Saneamiento
18	3	1	Implementar y mejorar el sistema de Electrificación.	Florida, Buenos Aires, Paraíso, Ceibita	1,500			X	X			L.2000,000.00	Infraestructura Social
19	4	1	Construcción de centro de recreación para niños	Bo. Suyapa y Las Mercedes Santa fe	200		X	X				L.100,000.00	Niñez
20	4	1	Gestión de una biblioteca	Delicias, Sauce y Jardines	400		X	X	X			L.600,000.00	Juventud
21	4	1	Construcción de baños y pilas	Jardines Santa fe	60		x					L.60,000.00	Vivienda
22	4	1	Mejoramiento del tanque de almacenamiento de agua	Jardines, valle de Ángeles	1000		x	x				L. 45,000.00	Agua y Saneamiento
23	4	1	Alcantarillado de carretera	Barrio Suyapa, Florida y valle Santa fe	500		x	x	x	x		L. 6,000.00	Infraestructura social
24	4	1	Construcción y mejoramiento de parque	Florida, Mercedes y Valle de Ángeles	1000		X	X	X			L. 800,000.00	Turismo
25	3	2	Segunda etapa parque central	Florida	600-1200	X						L.2,500,000	Infraestructura social
26	3	2	Adquisición de terreno y construcción de sala materno infantil	Florida	600-1200		X					L.1,000,000	Niñez

<b>27</b>	3	2	Mejoramiento de área de parque infantil	Florida	300			X			L.300,000	Niñez
<b>28</b>	1	2	Reparación de Viviendas.	Linderos, Carrizall, Ciprés, Cedros, Carrizal II, Puentes, San José, Laureles, Santa Cruz, Zacatalito, Buena Vista, Trancas.	250		X	X	X	X	L. 850,000.00	Vivienda
<b>29</b>	1	2	Construcción de proyecto de latinización.	Puentes, Zacatalito, Trancas.	120		X	X			L. 60,000.00	Agua y Saneamiento
<b>30</b>	1	2	Construcción de puentes.	Linderos, Carrizall, Carrizal II, Puentes, San José, Zacatalito	500		X	X	X		L. 1,500,000.00	Infraestructura Social
<b>31</b>	1	2	Reparación de las instalaciones del CAM	Trancas	40			X	X	0	L. 40,000.00	Turismo
<b>32</b>	2	2	Construcción de pilas, baños y letrina.	San Isidro, El Tejar, Opatoro, Azacualpita.	700		X	X			L. 300,000.00	Vivienda
<b>33</b>	2	2	Reparación y Mantenimiento de la carretera.	Las Crucitas, Azacualpita, San Isidro.	400				X		L. 300,000.00	Infraestructura social
<b>34</b>	2	2	Reparación y Mantenimiento del CAM.	Las Crucitas.	50			X			L. 50,000.00	Turismo

35	3	2	Mejoramiento de vías de acceso; carreteras y caminos	Matasano, Mesetas y Potreritos. Santa fe	500		X	X			L. 100,000.00	Ordenamiento o territorial
36	3	2	Construcción de viviendas.	Paraíso, Ceibita, Mesetas. Santa Fe, Arenales, San Juan, Buenos Aires y Matasano.	400		X	X	X		L. 1,500,000.00	Vivienda
37	3	2	Reparación y mantenimiento de carreteras de Florida a Marcala.	Todas las comunidades	3,000	X	X	X	X	X	L.10,000,000.00	Infraestructura Social
38	3	2	Apertura de carretera hacia sitios turísticos.	Florida, Mesetas, San Antonio. Santa fe	400		X	X			L. 5,000,000.00	Turismo
39	4	2	Construcción de jardín de niños	Barrio Suyapa, Jardines, san juan	190	X	X	X	X	X	L. 250,000.00	Educación
40	4	2	Construcción de viviendas	Barrio Suyapa	80		X	X			L. 1000,000.00	Vivienda
41	4	2	Construcción de proyecto de agua potable	Delicias y las mercedes	300		X	X	X	X	L. 750,000.00	Agua y Saneamiento
42	4	2	Mejoramiento de carreteras	B° Suyapa, Delicias, el saucey mercedes	800	X	X	X	X	X	L. 20,000.00	Infraestructura social
43	4	2	Mejoramiento y apertura de carreteras a lugares turísticos	Delicias, Sauce y Valle de Ángeles	200	X	X	X			L. 250,000.00	Turismo

44	1	3	Mejoramiento de la Carretera y caminos.	Cedros, Santa Cruz.	300	X					L. 500,000.00	Ordenamiento o Territorial
45	3	3	Ampliación instalaciones físicas de unidad de salud	Florida	600	X					L.3,000,000	Salud y Nutrición
46	1	3	Construcción de servicios sanitarios (letrinas)	El Cedro	40	X	X	X			L. 60,000.00	Vivienda
47	1	3	Construcción y reparación De iglesias.	Carrizal I, Cedros, Puentes	400		X	X	X		L. 600,000.00	Infraestructura Social
48	1	3	Mejoramiento de centro turístico El Balneario	Ciprés	40		X	X			L. 30,000.00	Turismo
49	2	3	Mejoramiento de las Instalaciones educativas.	San Isidro.	45	X					L. 100,000.00	Educación
50	2	3	Construcción de canchas De futbol.	Las Crucitas, El Tejar.	100			X			L. 150,000.00	Juventud
51	2	3	Mejoramiento de viviendas.	San Isidro, Opatoro, Azacualpita.	150	X	X				L. 400,000.00	Vivienda
52	2	3	Construcción de cajas puentes.	San Isidro, Azacualpita, El Tejar.	100			X			L. 1,500,000.00	Infraestructura social
53	2	3	Apertura de carretera al Lugar turístico La Piedra El Toro.	San Isidro.	50			X			L. 60,000.00	Turismo



54	3	3	Construcción de baños y pilas en las viviendas que no tienen,	Buenos Aires, Paraíso, Ceibita, Matasano, Mesetas, Potrerito, San Antonio, San Juan. Santa Fe	350		X	X			L. 600,000.00	Vivienda
55	3	3	Construcción de pilas Para almacenamiento de agua.	Ceibita, San Antonio. Santa fe	500			X			L. 50,000.00	Agua y Saneamiento
56	3	3	Construcción y mejoramiento de salón comunal.	Ceibita, Matasano, Potreritos. Santa fe	600			X	X		L. 1200,000.00	infraestructura Social
57	4	3	Mejoramiento de viviendas	Delicias, Santa fe	80		X				L. 750,000.00	Vivienda
58	4	3	Gestión y construcción de alcantarillado	Jardines, el sauce Florida y Santa fe	1000	X	X	X			L. 1500,000.00	Agua y Saneamiento
59	4	3	Ampliación y mejoramiento de alumbrado publico	B° Suyapa, Delicias, Florida y mercedes Santa Fe	200	X	X	X	X		L. 85,000.00	Infraestructura social
60	3	3	Sala de asistencia médica especial para adultos y capacidades especiales	Florida	300			X	X		L.2,000,000	Tercera edad

Municipio de Opatoro, La Paz

Plan de Inversión Plurianual de Proyectos Productivos 2023-2028

BLOQUE PRODUCTIVO													
PRIORIDAD	ZONA	PRIORIDAD ORIGINAL	NOMBRE DEL PROYECTO	COMUNIDAD	# DE BENEFIC.	AÑO DE EJECUCIÓN						COSTO APROXIMADO	EJE TEMATICO
						23	24	25	26	27	28		
30	3	1	Plan de financiamiento para la cadena productiva del café	Florida	600	X	X	X	X			L.5,000,000	Economía
1	1	1	Crear microempresas agrícolas con los jóvenes.	Carrizal I, Carrizal II, Ciprés, Puentes, San José, Laureles, Zacatalito, Buena Vista, Trancas	500		X	X	X			L.120,000.00	Juventud
2	1	1	Organizar microempresas con mujeres (diversos rubros)	Linderos, Carrizal I, Puentes, Santa Cruz, Zacatalito, Buena Vista, Trancas, Laureles, San José	450		X	X	X			L.120,000.00	Mujer
3	1	1	Implementar microempresas productivas en los rubros de ganadería, caficultura y granos básicos.	Linderos, Carrizal I, Ciprés, Cedros, Carrizal II, San José, Santa Cruz, Buena Vista, Singore.	400		X	X				L.1,500,000.00	Economía
4	1	1	Implementar Huertos Familiares.	Trancas	30		X					L. 100,000.00	Seguridad Alimentaria
5	2	1	Implementar mejoramiento de suelos para la producción	Opatoro Centro.	150			X				L.150,000.00	Tierra

			Agrícola.											
<b>6</b>	3	1	Creación de microempresas para la Producción.	Buenos Aires. Santa fe	200			X	X				L.50,000.00	Economía
<b>7</b>	3	1	Diversificar la producción Agrícola.	Paraíso.	80								L.30,000.00	Seguridad alimentaria
<b>8</b>	3	1	Realizar análisis de suelo En las parcelas productivas.	Buenos Aires, Paraíso, Potreritos, San Antonio. Santa Fe	250		X	X					L. 35,000.00	Tierra
<b>9</b>	4	1	Organización de cajas rurales ahorro y préstamo	Bo. Suyapa, Delicias, Sauce, Jardines, Las Mercedes y Valle de Ángeles Santa fe	800		X	X	X				L.40,000.00	Economía
<b>10</b>	4	1	Implementar proyectos de sistemas de riego	Bo.Suyapa, Delicias, Las Mercedes Valle de Ángeles Santa fe y El Sauce	250		x	x	x	x			L.750,000.00	Seguridad alimentaria
<b>31</b>	3	2	Disponibilidad de financiamiento para iniciativas empresariales impulsadas por mujeres	Florida	600	X	X						L.1,000,000	Mujeres
<b>11</b>	1	2	Implementar talleres de Enseñanza de manualidades, sastrería.	Carrizal I, Cedros	250			X	X				L.60,000.00	Mujer
<b>12</b>	1	2	Capacitar personas en oficios; carpintería, albañilería y	Cedros	100		X						L. 50,000.00	Economía

			Manualidades.										
13	1	2	Apoyo técnico y financiero para la producción de granos Básicos.	Cedros	70		X					L. 100,000.00	Seguridad Alimentaria
14	1	2	Hacer análisis de suelo para la aplicación de Fertilizantes.	Laureles	80		X	X	X			L. 30,000.00	Tierra
15	2	2	Tecnificar la producción agrícola	Azacualpita	70			X	X			L. 25,000.00	Ordenamiento Territorial
16	2	2	Implementación de Huertos Familiares.	Crucitas, San Isidro, El Tejar, Azacualpita.	100		X					L.150,000.00	Niñez
17	2	2	Implementación de Huertos.	Azacualpita.	50			X				L. 50,000.00	Economía
18	2	2	Tecnificar la producción Agrícola.	Azacualpita.	50			X	X	X	X	L. 50,000.00	Tierra
19	3	2	Implementar los huertos Escolares para fortalecer la merienda escolar.	Paraíso San Manuel. Santa fe	300		X					L. 50,000.00	Niñez
20	3	2	Creación de Microempresas con jóvenes.	Florida, Paraíso, San Manuel, San Juan, Potrerito. Santa fe	800			X				L. 300,000.00	Juventud
21	3	2	Creación de microempresas Productivas con mujeres.	Florida Paraíso, Mesetas, Potrerito y Santa Fe.	200		X					L.25,000.00	Mujeres

22	3	2	Implementar sistema de riego para incrementar la Producción.	Paraíso. Santa Fe, Arenales, San Juan, Buenos Aires y Matasano.	400							L.1,900,000.00	Seguridad alimentaria
23	4	2	Construcción de huertos familiares	B. Suyapa Santa fe	200	X						L.25,000.00	Niñez
24	4	2	Creación de microempresa para las mujeres	El Sauce	20		X					L.60,000.00	Mujeres
25	4	2	Implementar huertos familiares	Jardines y las Mercedes Santa fe	120	x	x	x				L. 45,000.00	Seguridad alimentaria
26	1	3	Dotación de insumos para cultivo de granos básicos.	Linderos, Puentes, Laureles	300		X					L. 200,000.00	Economía
27	1	3	Implementar el uso de abonos orgánicos para la producción agrícola.	Linderos	30		X					L.50,000.00	Seguridad Alimentaria
28	4	3	Apoyo técnico para mejoramiento de cultivos	Jardines y Santa fe	200	X	X					L. 15,000.00	Economía
29	4	3	Adquisiciones semilla mejorada de frijoles y maíz	Barrio Suyapa y las Mercedes Santa fe	150	x	x	x				L. 25,000.00	Seguridad alimentaria
32	3	3	Implementación de Servicio de internet educativo gratuito.	Florida	300	X						L.100,000	Juventud

Municipio de Opatoro, La Paz

Plan de Inversión Plurianual de Proyectos Ambientales 2023-2028

BLOQUE AMBIENTAL													
PRIORIDAD	ZONA	PRIORIDAD ORIGINAL	NOMBRE DEL PROYECTO	COMUNIDAD	# DE BENEFIC.	AÑO DE EJECUCIÓN						COSTO APROXIMADO	EJE TEMATICO
						23	24	25	26	27	28		
1	1	1	Construcción de eco-fogones	Carrizal I	80			X				L. 20,000.00	Recursos Naturales
2	2	1	Mejoramiento de los suelos	Opatoro Centro, Las Crucitas, Azacualpita, San Isidro, El Tejar	250		X	X				L. 30,000.00	Ordenamiento Territorial
3	2	1	Construcción de Eco-fogones	Opatoro, Las Crucitas, Azacualpita, San Isidro, El Tejar.	600		X					L. 150,000.00	Recursos Naturales
4	3	1	Declaratoria de zonas Productoras de agua como área forestal.	Florida	800		X					L.200,000	Recursos Naturales
5	3	1	Adquisición de predios para el Manejo de aguas negras.	Florida	600		X					L.500,000	Agua y saneamiento
6	3	1	Adquisición de predios para el manejo de desechos	Florida	600-1100		X					L.400,000	Agua y saneamiento
7	3	1	Reforestación de la micro cuenca.	Buenos Aires, El Paraíso, El Matasano, San Manuel. Santa Fe y San Juan	400			X				L. 160,000.00	Recursos Naturales

8	4	1	Construcción de rondas contra incendios en lugares estratégicos	Jardines	150	X	X	X	X	X	X	L. 10,000.00	Ordenamiento Territorial
9	4	1	Reforestación de zonas afectadas por incendios y tala del bosque.	Barrio Suyapa, valle de Ángeles y jardines Santa fe	300		x	x				L. 40,000.00	Recursos Naturales
10	4	1	Técnicas de uso de suelos	Sauce, Las Mercedes y Valle de Ángeles y Santa Fe	600		X	X				L. 8,000.00	Tierra
11	1	2	Realizar campañas de limpieza en la comunidad.	Los Puentes	250	X	X					L. 10,000.00	Recursos Naturales
12	2	2	Reforestación de áreas dañadas por las quemadas.	Las Crucitas, Azacualpita, San Isidro.	300			X				L. 50,000.00	Recursos Naturales
13	2	2	Implementación de basureros en la comunidad.	El Tejar, San Isidro.	300			X				L. 30,000.00	Agua y Saneamiento
14	3	2	Plan de manejo y aprovechamiento de recursos naturales	Florida	200				X			L.200,000	Recursos Naturales
15	3	2	Protección con alambre de púas de la zona productora de agua.	Potreritos, Mesetas y Matasano.	300		X	X	X			L. 80,000.00	Recursos Naturales
16	4	2	Supervisión de permiso de extracción de madera	Delicias	50	X	X	X	X	X	X	L. 1,000.00	Recursos Naturales
17	2	3	Capacitar sobre la conservación de suelo	El Tejar	100				X			L.10,000.00	Ordenamiento Territorial
18	2	3	Creación de vivero de árboles forestales.	Opatoro Centro.	100		X					L. 50,000.00	Recursos Naturales
19	2	3	Hacer análisis de agua y dar	Azacualpita, San	100			X				L. 20,000.00	Agua y Saneamiento

			tratamiento al agua.	Isidro.									
<b>20</b>	3	3	Capacitación en el tema de manejo de viveros forestales.	Ceibita y Mesetas. Santa fe	250		X					L. 30,000.00	Recursos Naturales
<b>21</b>	4	3	Protección de fuente de agua mediante la siembra de árboles maderables	Jardines y Santa fe	150		X	X				L.45,000.00	Ordenamiento territorial
<b>22</b>	4	4	Vigilancia Permanente de microcuencas de agua.	Santa fe	180							L.10,000.00	Recursos Naturales



## Plan de Inversión Anual 2023



SECRETARÍA DE GOBERNACIÓN, JUSTICIA Y DESCENTRALIZACIÓN  
Dirección de Fortalecimiento Municipal (DFM)  
PLAN DE INVERSIÓN MUNICIPAL

DEPARTAMENTO: LA PAZ  
MUNICIPIO: OPATORO  
AÑO: 2023

Nº	Nº de Proyecto	Código/Objeto del Gasto	Nombre del Proyecto	Ubicación Exacta del Proyecto		Presupuesto Aprobado	Ejecución Tr	
				Urbano	Rural		I	II
				Barrio / Colonia	Aldea / Caserío			
1	2	3	4	5	6	7	8	9
<b>1. FORTALECIMIENTO SOCIAL Y COMUNITARIO</b>								
<b>1.1 SECTOR NIÑEZ, ADOLESCENCIA Y JUVENTUD</b>								
	1.1.1		NIÑEZ Y JUVENTUD			120,000.00	30,000.00	30,000.00
		<b>Sub Total</b>				<b>120,000.00</b>	<b>30,000.00</b>	<b>30,000.00</b>
<b>1.3 SECTOR DE DISCAPACIDADES ESPECIALES</b>								
	1.3.1		SECTOR CON CAPACIDADES ESPECIALES			80,000.00	0.00	40,000.00
	1.3.2		APOYO A PERSONAS DE ESCASOS RECURSOS (AYUDAS SOCIALES)			100,000.00	25,000.00	25,000.00
		<b>Sub Total</b>				<b>180,000.00</b>	<b>25,000.00</b>	<b>65,000.00</b>
<b>1.4 SECTOR EDUCACION</b>								
	1.4.1		SUBSIDIOS A LA ADMINISTRACION CENTRAL DE EDUCACION			1,262,000.00	200,000.00	431,000.00
	1.4.2		MEJORAMIENTO DE MODULOS SANITARIOS CEB		BUENOS AIRES	100,000.00	0.00	100,000.00
	1.4.3		MEJORAMIENTO DE MODULOS SANITARIOS CEB		EL TEJAR	100,000.00	100,000.00	0.00
	1.4.4		CONSTRUCCION DE ACERA Y ENVAULADO DE ALCANTARILLA CON LOSA DE CONCRETO, ESCUELA LEMPIRA	LA FLORIDA		550,000.00	275,000.00	275,000.00
		<b>Sub Total</b>				<b>2,012,000.00</b>	<b>575,000.00</b>	<b>806,000.00</b>
<b>1.5 SECTOR SALUD</b>								

Municipalidad de Opatoro, La Paz. 2023-2028  
Unidad, Trabajo Y Desarrollo.

	1.5.1		SUBSIDIOS A LA ADMINISTRACION CENTRAL DE SALUD			1,000,000.00	250,000.00	250,000.00	250,000.00	250,000.00	0.00	1,000,000.00
			<b>Sub Total</b>			<b>1,000,000.00</b>	<b>250,000.00</b>	<b>250,000.00</b>	<b>250,000.00</b>	<b>250,000.00</b>	<b>0.00</b>	<b>1,000,000.00</b>
<b>1.6 SECTOR AGUA Y SANEAMIENTO</b>												
	1.6.1		MEJORAMIENTO DE SISTEMA DE AGUA POTABLE		SANTA CRUZ	400,000.00	0.00	0.00	200,000.00	200,000.00	0.00	400,000.00
	1.6.2		MEJORAMIENTO DE SISTEMA DE AGUA POTABLE		EL CIPRES	400,000.00	0.00	200,000.00	200,000.00			400,000.00
			<b>Sub Total</b>			<b>800,000.00</b>	<b>0.00</b>	<b>200,000.00</b>	<b>400,000.00</b>	<b>200,000.00</b>	<b>0.00</b>	<b>800,000.00</b>
<b>1.7 SECTOR ELECTRIFICACION</b>												
	1.7.1		SECTOR ELECTRIFICACION ( COMPRA DE POSTES Y LAMPARAS DE ALUMBRAO PUBLICO)			109,291.78	109,291.78	0.00	0.00	0.00	0.00	109,291.78
			<b>Sub Total</b>			<b>109,291.78</b>	<b>109,291.78</b>	<b>0.00</b>	<b>0.00</b>	<b>0.00</b>	<b>0.00</b>	<b>109,291.78</b>
<b>1.8 SECTOR VIVIENDAS DE FAMILIAS EN SITUACION DE POBREZA EXTREMA</b>												
	1.8.1		VIVIENDA ( CONSTRUCCION DE TECHOS, CONSTRUCCION DE LETRINAS)			1,300,000.00	100,000.00	400,000.00	400,000.00	400,000.00	0.00	1,300,000.00

Nº	Nº de Proyecto	Código/Objeto del Gasto	Nombre del Proyecto	Ubicación Exacta del Proyecto		Presupuesto Aprobado	Ejecución Trimestral				Fondos Utilizados	
				Urbano	Rural		I	II	III	IV	Propios	Transferencias
				Barrio / Colonia	Aldea / Caserío							
	1.8.2		CONTRAPARTE A PROYECTOS SOCIALES CON OTRAS ONG'S			288,000.00	88,000.00	200,000.00	0.00	0.00	0.00	288,000.00
			<b>Sub Total</b>			<b>1,588,000.00</b>	<b>188,000.00</b>	<b>600,000.00</b>	<b>400,000.00</b>	<b>400,000.00</b>	<b>0.00</b>	<b>1,588,000.00</b>
<b>1.9 SECTOR ATENCION EMERGENCIA COVID</b>												
	1.9.1		COVID-19 (5%)			305,752.20	152,876.10	152,876.10	0.00	0.00	0.00	305,752.20
			<b>Sub Total</b>			<b>305,752.20</b>	<b>152,876.10</b>	<b>152,876.10</b>	<b>0.00</b>	<b>0.00</b>	<b>0.00</b>	<b>305,752.20</b>
<b>2. SECTOR ATENCION A LA MUJER</b>												
<b>2.1 EJE DE PREVENCION DE VIOLENCIA</b>												
	2.1.1		EJE DE PREVENCION DE VIOLENCIA 20%			174,715.55	43,678.90	43,678.89	43,678.89	43,678.87	0.00	174,715.55
			<b>Sub Total</b>			<b>174,715.55</b>	<b>43,678.90</b>	<b>43,678.89</b>	<b>43,678.89</b>	<b>43,678.87</b>	<b>0.00</b>	<b>174,715.55</b>
<b>2. 2 EJE DE ECONOMIA</b>												
	2.2.1		EJE DE ECONOMIA 30%			262,073.31	65,518.33	65,518.33	65,518.33	65,518.32	0.00	262,073.31
			<b>Sub Total</b>			<b>262,073.31</b>	<b>65,518.33</b>	<b>65,518.33</b>	<b>65,518.33</b>	<b>65,518.32</b>	<b>0.00</b>	<b>262,073.31</b>
<b>2. 3 EJE PARTICIPACION SOCIAL Y POLITICA</b>												
	2.3.1		EJE PARTICIPACION SOCIAL Y POLITICA 10%			87,357.77	21,839.44	21,839.44	21,839.44	21,839.45	0.00	87,357.77
			<b>Sub Total</b>			<b>87,357.77</b>	<b>21,839.44</b>	<b>21,839.44</b>	<b>21,839.44</b>	<b>21,839.45</b>	<b>0.00</b>	<b>87,357.77</b>

2. 4 EJE DE SALUD												
	2.4.1		EJE DE SALUD 20%			174,715.54	43,678.89	43,678.89	43,678.89	43,678.87	0.00	174,715.54
		<b>Sub Total</b>				<b>174,715.54</b>	<b>43,678.89</b>	<b>43,678.89</b>	<b>43,678.89</b>	<b>43,678.87</b>	<b>0.00</b>	<b>174,715.54</b>
2. 5 EJE DE EDUCACION												
	2.5.1		EJE DE EDUCACION 10%			87,357.77	21,839.44	21,839.44	21,839.44	21,839.45	0.00	87,357.77
		<b>Sub Total</b>				<b>87,357.77</b>	<b>21,839.44</b>	<b>21,839.44</b>	<b>21,839.44</b>	<b>21,839.45</b>	<b>0.00</b>	<b>87,357.77</b>
2. 6 EJE AMBIENTE												
	2.6.1		EJE DE AMBIENTE 10%			87,357.77	21,839.44	21,839.44	21,839.44	21,839.45	0.00	87,357.77
		<b>Sub Total</b>				<b>87,357.77</b>	<b>21,839.44</b>	<b>21,839.44</b>	<b>21,839.44</b>	<b>21,839.45</b>	<b>0.00</b>	<b>87,357.77</b>
3. FORTALECIMIENTO CULTURAL Y CONVIVENCIA SOCIAL												
3.2 SECTOR DEPORTE												
	3.2.1		APOYO A EQUIPOS DE FUTBOL			100,000.00	0.00	50,000.00	50,000.00	0.00	0.00	100,000.00
	3.2.2		COMPRA DE IMPLEMENTOS DEPORTIVOS			150,000.00	0.00	75,000.00	75,000.00	0.00	0.00	150,000.00
		<b>Sub Total</b>				<b>250,000.00</b>	<b>0.00</b>	<b>125,000.00</b>	<b>125,000.00</b>	<b>0.00</b>	<b>0.00</b>	<b>250,000.00</b>
3.3 SECTOR DE CULTURA												
	3.3.1		CULTURA			200,000.00	50,000.00	50,000.00	100,000.00	0.00	0.00	200,000.00
		<b>Sub Total</b>				<b>200,000.00</b>	<b>50,000.00</b>	<b>50,000.00</b>	<b>100,000.00</b>	<b>0.00</b>	<b>0.00</b>	<b>200,000.00</b>
3.5 SECTOR PARTICIPACIÓN CIUDADANA												
	3.5.1		ADULTO MAYOR			500,000.00	100,000.00	100,000.00	100,000.00	200,000.00	0.00	500,000.00
	3.5.2		SOCIEDAD CIVIL, CCT, PARTICIPACION CIUDADANA			100,000.00	25,000.00	25,000.00	25,000.00	25,000.00	0.00	100,000.00
	3.5.3		CABILDOS ABIERTOS			150,000.00	50,000.00	25,000.00	50,000.00	25,000.00	0.00	150,000.00
	3.5.4		TECNICO MUNICIPAL PARA LA ELABORACION DE ESTUDIOS Y SUPERVISION DE PROYECTOS			100,000.00	56,000.00	44,000.00	0.00	0.00	0.00	100,000.00
	3.5.5		MANTENIMIENTO DE EDIFICIOS Y PREDIOS MUNICIPALES			100,000.00	25,000.00	25,000.00	25,000.00	25,000.00	0.00	100,000.00
		<b>Sub Total</b>				<b>950,000.00</b>	<b>256,000.00</b>	<b>219,000.00</b>	<b>200,000.00</b>	<b>275,000.00</b>	<b>0.00</b>	<b>950,000.00</b>
3.6 SECTOR SEGURIDAD												
	3.6.1		MEJORAMIENTO DE POSTA POLICIAL I ETAPA	OPATORO CENTRO		300,000.00	150,000.00	150,000.00	0.00	0.00	0.00	300,000.00

Nº	Nº de Proyecto	Código/Objeto del Gasto	Nombre del Proyecto	Ubicación Exacta del Proyecto		Presupuesto Aprobado	Ejecución Trimestral				Fondos Utilizados	
				Urbano	Rural		I	II	III	IV	Propios	Transferencias

			Barrio / Colonia	Aldea / Caserío								
	3.6.2		APOYO AL PLAN DE EMERGENCIA			200,000.00	50,000.00	50,000.00	50,000.00	50,000.00	0.00	200,000.00
	3.6.3		CONSTRUCCION DE SALON DE USOS MULTIPLES	B° SUYAPA		894,310.85	0.00	0.00	500,000.00	394,310.85	0.00	894,310.85
	3.6.4		MEJORAMIENTO DE CASA COMUNAL		SAN ANTONIO	350,000.00	0.00	350,000.00	0.00	0.00	0.00	350,000.00
	3.6.5		MEJORAMIENTO DE CASA COMUNAL		EL SAUCE	350,000.00	0.00	350,000.00	0.00	0.00	0.00	350,000.00
			<b>Sub Total</b>			<b>2,094,310.85</b>	<b>200,000.00</b>	<b>900,000.00</b>	<b>550,000.00</b>	<b>444,310.85</b>	<b>0.00</b>	<b>2,094,310.85</b>
<b>4. FORTALECIMIENTO AL DESARROLLO ADMINISTRATIVO Y ECONOMICO</b>												
<b>4.1 SECTOR TURISMO</b>												
	4.1.1		TURISMO			165,000.00	65,000.00	50,000.00	50,000.00	0.00	0.00	165,000.00
			<b>Sub Total</b>			<b>165,000.00</b>	<b>65,000.00</b>	<b>50,000.00</b>	<b>50,000.00</b>	<b>0.00</b>	<b>0.00</b>	<b>165,000.00</b>
<b>4.2 SECTOR DE OBRAS DE INFRAESTRUCTURA VIAL</b>												
	4.2.1		MEJORAMIENTO DE RED VIAL		SAN SEBASTIANMERCEDES DE ORIENTE	600,000.00	600,000.00	0.00	0.00	0.00	0.00	600,000.00
	4.2.2		AMPLIACION DE CAJA PUENTE		SANJOSE-LOS PUENTES	407,155.42	300,000.00	107,155.42	0.00	0.00	0.00	407,155.42
			<b>Sub Total</b>			<b>1,007,155.42</b>	<b>900,000.00</b>	<b>107,155.42</b>	<b>0.00</b>	<b>0.00</b>	<b>0.00</b>	<b>1,007,155.42</b>
<b>4.3. SECTOR DE FORTALECIMIENTO ADMINISTRATIVO Y CATASTRAL</b>												
	4.3.1		LEVANTAMIENTO Y ACTUALIZACION PDM			100,000.00	50,000.00	50,000.00	0.00	0.00	0.00	100,000.00
			<b>Sub Total</b>			<b>100,000.00</b>	<b>50,000.00</b>	<b>50,000.00</b>	<b>0.00</b>	<b>0.00</b>	<b>0.00</b>	<b>100,000.00</b>
<b>4.4 SECTOR FOMENTO DE LA MICRO, PEQUEÑA Y MEDIANA EMPRESA</b>												
	4.4.1		APOYO AL SECTOR PRODUCTIVO			400,000.00	0.00	200,000.00	200,000.00	0.00	0.00	400,000.00
	4.4.2		APOYO A LAS DIFERENTES MICROCUENCAS			75,000.00	18,750.00	18,750.00	18,750.00	18,750.00	0.00	75,000.00
			<b>Sub Total</b>			<b>475,000.00</b>	<b>18,750.00</b>	<b>218,750.00</b>	<b>218,750.00</b>	<b>18,750.00</b>	<b>0.00</b>	<b>475,000.00</b>
<b>5. SECTOR INFRAESTRUCTURA</b>												
<b>5.1 SECTOR DE OBRAS DE INFRAESTRUCTURA VIAL</b>												
	5.1.1		APERTURA DE CARRETERA		BENEFICIO DE ISAURA MARTINEZ BENITEZ - BARRIO LOS ANGELES	600,000.00	400,000.00	200,000.00	0.00	0.00	0.00	600,000.00
	5.1.2		APERTURA DE CARRETERA, CONSTRUCCION DE ALCANTARILLAS Y BALASTREO		SANTA FE- LA LAGUNA	430,908.83	300,000.00	130,908.83	0.00	0.00	0.00	430,908.83
			<b>Sub Total</b>			<b>1,030,908.83</b>	<b>700,000.00</b>	<b>330,908.83</b>	<b>0.00</b>	<b>0.00</b>	<b>0.00</b>	<b>1,030,908.83</b>

<b>5.2 SECTOR DE OBRAS DE INFRAESTRUCTURA MUNICIPAL</b>											
	<b>5.2.1</b>		CONSTRUCCION DE MODULOS SANITARIOS Y PILA EN MERCADO MUNICIPAL	FLORIDA		342,845.02	342,845.02	0.00	0.00	0.00	342,845.02
		<b>Sub Total</b>				<b>342,845.02</b>	<b>342,845.02</b>	<b>0.00</b>	<b>0.00</b>	<b>0.00</b>	<b>342,845.02</b>
<b>5.3 SECTOR DE ADQUISICION DE EQUIPO DE OFICINA</b>											
	<b>5.3.1</b>		EQUIPO DE OFICINA			106,000.00	50,000.00	56,000.00	0.00	0.00	0.00
		<b>Sub Total</b>				<b>106,000.00</b>	<b>50,000.00</b>	<b>56,000.00</b>	<b>0.00</b>	<b>0.00</b>	<b>106,000.00</b>
<b>5.4 SECTOR DE MAQUINARIA DE TRABAJO Y EQUIPO DE TRANSPORTE</b>											
			COMPRA DE 2 MOTOCICLETAS	Municipalidad		200,000.00	100,000.00	100,000.00	0.00	0.00	200,000.00
		<b>Sub Total</b>				<b>200,000.00</b>	<b>100,000.00</b>	<b>100,000.00</b>	<b>0.00</b>	<b>0.00</b>	<b>200,000.00</b>
<b>5.6 SECTOR DE CUOTAS DEDUCIBLES (MANCOMUNIDAD, AMHON Y FTM)</b>											
	<b>5.6.1</b>		AMHON			13,531.05	0.00	0.00	0.00	13,531.05	0.00
	<b>5.6.2</b>		MANCOMUNIDAD			408,000.00	102,000.00	102,000.00	102,000.00	102,000.00	0.00

Nº	Nº de Proyecto	Código/Objeto del Gasto	Nombre del Proyecto	Ubicación Exacta del Proyecto		Presupuesto Aprobado	Ejecución Trimestral				Fondos Utilizados	
				Urbano	Rural		I	II	III	IV	Propios	Transferencias
				Barrio / Colonia	Aldea / Caserío							
	5.6.3		INFOP			14,000.00	0.00	0.00	0.00	14,000.00	0.00	14,000.00
	5.6.4		FONDO TRANSPARENCIA MUNICIPAL FTM/TSC			174,715.54	0.00	0.00	0.00	174,715.54	0.00	174,715.54

### III. Organización y gestión para la implementación del plan

#### Organización Comunitaria:

Como estarán organizadas las comunidades para la gestión del plan y la impulsión de los proyectos, revisarán la forma de organización de los Patronatos que sea representativo de las organizaciones existentes en la comunidad. Actualmente en cada comunidad, Aldea o Caserío existe un patronato que representa la comunidad, este es validado y autorizado legalmente por la municipalidad para realizar gestiones de cualquier índole que amerite la comunidad. Además, es una figura constitucional que aparece validada en la ley de municipalidades.

Adicional a los patronatos, existen en las comunidades una diversidad de organizaciones sociales, gremiales, deportivas, religiosas, etc. Las cuales han tenido muy poca comunicación y coordinación en el tratamiento de problemas e intereses comunes para la comunidad.

A raíz de la implementación de la metodología FOCAL IV la comunidad seleccionó algunos representantes de estas organizaciones que pudieran llevar a cabo el proceso de levantamiento de línea base (primera instancia de organización a nivel comunitario), esta misma línea base sirvió de apoyo para la elaboración de los planes de desarrollo comunitario (PDC) y en este proceso se fueron incorporando representantes de diferentes organizaciones. Es necesario mencionar que esta base comunitaria permitió organizar en el municipio 4 zonas, que son las que contribuyen para estructurar la Instancia Ciudadana Municipal integrada por representantes de los diferentes sectores del municipio (productores, comerciantes, gobierno local, ONG, educación, salud, iglesias, etc.).

El flujo de información entre las comunidades debe ir en función de la misma estructura: instancia ciudadana municipal – zona-comunidad y a la inversa. La municipalidad se convertirá en facilitadora y acompañante de los procesos de desarrollo a través de la unidad técnica y el departamento de desarrollo comunitario.

### **Organización Municipal:**

Definir como estará estructurada la Municipalidad para impulsar la ejecución del plan, Ejemplo: Comités de trabajo de la Corporación Municipal por eje temático, o las unidades técnicas se responsabilizarán de los proyectos, etc. Describir las principales responsabilidades de las comisiones que se formen y del equipo que va a apoyar la gestión del plan, ejemplo: elaboración de fichas y perfiles, socialización, gestión ante la Cooperación, seguimiento y evaluación, etc

La municipalidad tiene su propia forma de organización y administración en base a la ley de municipalidades, cada una de sus unidades organizacionales tiene un objetivo a cumplir y los resultados que se esperan alcanzar anualmente. La municipalidad se convertirá en facilitadora y acompañante de los procesos de desarrollo a través de la unidad técnica para la ejecución y gestión del Plan.



# ORGANIGRAMA MUNICIPAL OPATORO, LA PAZ



Regidora N° 1 Licda. Dunia patricia Martínez Osorio  
 Regidora N° 2 Abg. Francisco Javier López García  
 Regidora N° 3 Prof. Olvin Javier Martínez Sánchez  
 Regidora N° 4 Lic. Santos Amadeo Pérez Pérez  
 Regidora N° 5 Licda. Paula Francisca Martínez López  
 Regidora N° 6 Lourdes Yaneth López Martínez

CORPORACION MUNICIPAL

Dina Estela Lopez Martínez  
 COMISIÓN CIUDADANA DE  
 TRANSPARENCIA (CCT)  
 José Luis Pérez Rodríguez  
 COMISIONADO MUNICIPAL

## SIMBOLOGIA

- Autoridades Superiores y de apoyo
- Funciones por Cargos de Elección Popular
- Funciones por Nombramiento de Corporación Municipal
- Departamentos
- Puestos Técnicos y Operativos

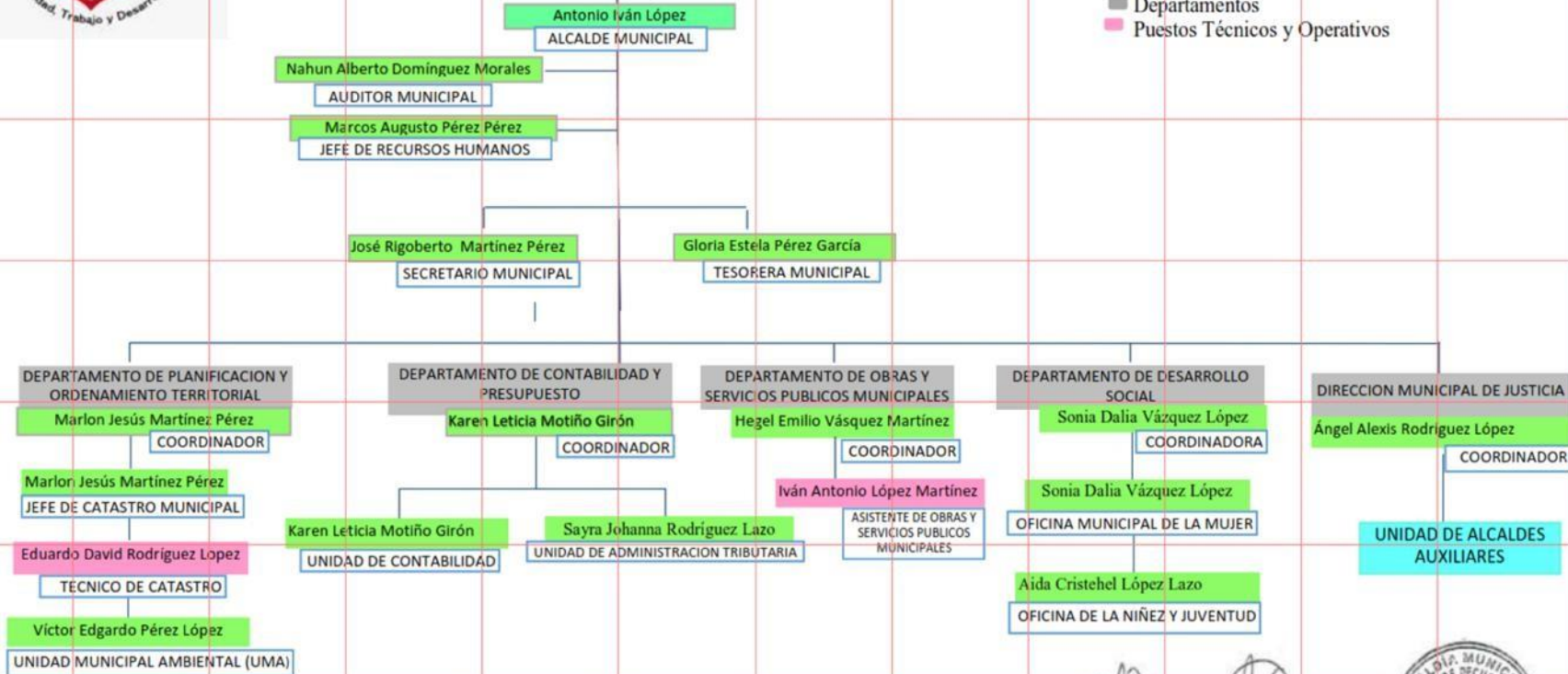

Actualizado al 05 septiembre de 2022

Marcos Augusto Pérez Pérez  
 Jefe de Recursos Humanos



### **Gestión de recursos:**

Describir como se pretende realizar la gestión de recursos para la ejecución del plan, tanto a nivel local, nacional como con la cooperación internacional. Elaborar una guía de potenciales cooperantes con su nombre, teléfono dirección etc. Expresar si ya se han remitido propuestas de ideas, fichas o perfiles o se han concertado convenios, contratos u otros.

Como se pretende administrar los recursos: lo hará directamente la municipalidad a través de su tesorería o será transferidos a las comunidades y sus organizaciones responsables (ejemplo proyectos PEC); organizarán comités de finanzas, harán apertura de cuenta de cheques, llevarán sistemas contables, prepararán informes (mensuales, semestrales), etc.

Lo mencionado en el inciso anterior es parte del proceso de gestión de recursos para la ejecución del plan; sin embargo ello implica, aparte de las ideas programadas con sus presupuestos, la preparación de fichas y perfiles de proyectos, clasificando los mismos según sea su necesidad de financiamiento, hay proyectos que pueden ser ejecutados con recursos locales, otros con apoyo del gobierno local, y otros gestionados a nivel gubernamental y cooperación externa.

Adicional a la socialización del plan se remitirán resúmenes del PDM y de fichas de proyectos a diversos cooperantes, para motivarlos en apoyar la ejecución del plan. Es de recalcar que cada uno de los proyectos tiene un presupuesto aproximado en donde se definen los montos según su costo, incluyendo la contraparte local-comunitaria, lo municipal y lo solicitado al cooperante.

En lo referente a la administración de recursos de inversión, la municipalidad ha ganado suficiente experiencia mediante la ejecución de proyectos, tanto con recursos propios, como recursos adquiridos con el estado (Transferencia), y recursos con cooperantes.

Los recursos financieros actualmente son administrados directamente por la unidad de tesorería municipal conforme a las normas presupuestarias y de procedimientos administrativos, que anualmente son aprobadas por la corporación municipal, conforme a la ley de contratación del estado y las disposiciones del tribunal superior de cuentas, y otras disposiciones normativas.

### **Plan de comunicación:**

Como vender la idea para empoderar el plan a nivel local, y darlo a conocer a nivel nacional e internacional. Instrumentos a utilizar para vender la idea: afiches, foros radiales y televisivos, trífolios, visitas, comunicados, cabildo abiertos, Etc. Se presenta un plan mínimo de comunicación con sus objetivos, actividades, costos y responsables.

## Plan de Comunicación

N°	Actividad	Unidad de medida	Meses					TOTAL	Responsable	Costos
			J	J	A	S	O			
1	Socialización del plan a las diferentes comunidades	Jornadas	x	x				4	Corporación Municipal-Técnicos Municipales	L.15,000.00
2	Cabildo abierto informativo a nivel municipal	Cabildos			x			2	Corporación Municipal-Técnicos Municipales	L.5,000.00
3	Presentación a organismos, cooperantes y gubernamentales	Visitas			x	x	x	6	Corporación Municipal	L.15,000.00
<b>Costo Total</b>								<b>11</b>		<b>L.35,000.00</b>

### IV. Costos y financiamiento:

#### Costos:

Para efectos de ilustración los costos los hemos calculado a tres niveles:  A nivel de los PLC por cada comunidad  A nivel de los Planes Zonales  A nivel del Plan Plurianual

(Por ejes temáticos) Los dos primeros cálculos tienen el propósito de conocer cuál es el verdadero costo, a precios actuales, para solventar los problemas y demandas que tienen el conjunto de comunidades del municipio, igual podemos decir en lo referente a los planes zonales, este último considerando una priorización con relación al conjunto de los primeros. No obstante, para tener una estimación de los proyectos priorizados a nivel del municipio se ha realizado el cálculo de costos solamente del plan plurianual, por cada eje temático, que representan el conjunto de proyecto priorizados a este nivel sobre la base de los planes zonales. A continuación se muestran los resultados.

N°	Comunidad	N° Proyectos	Costos	
1	Opatoro Centro	22	L.	3,000,500.00
2	La Crucita	17	L.	1,239,150.00
3	Azacualpita	19	L.	1,126,600.00
4	San Isidro	21	L.	1,452,000.00
5	Las Trancas	15	L.	1,951,000.00
6	Singore	6	L.	1,306,000.00
7	Buena Vista	14	L.	1,669,000.00
8	Cedros	16	L.	1,415,560.00

9	Linderos	17	L.	1,866,000.00
10	Carrizal N°1	16	L.	1,256,000.00
11	Carrizal N°2	15	L.	1,361,000.00
12	Ciprés	9	L.	686,000.00
13	Los Puentes	15	L.	2,419,500.00
14	San José	14	L.	1,263,500.00
15	Laureles	15	L.	1,396,500.00
16	Santa Cruz	13	L.	1,952,000.00
17	Zacatalito	15	L.	1,743,500.00
18	El Tejar	21	L.	1,263,800.00
19	Barrio Jardines	15	L.	798,750.00
20	Valle de Ángeles	16	L.	820,583.33
21	Barrio Las Mercedes	16	L.	1,242,333.33
22	Delicias	19	L.	1,537,666.67
23	San Antonio	10	L.	613,369.05
24	Barrio Suyapa	20	L.	1,840,833.33
25	El Sauce	17	L.	1,193,916.67
26	Florida	34	L.	5,352,549.82
27	Barrio El Arenal	18	L.	2,517,000.00
28	Barrio La ceibita	13	L.	1,384,583.33
29	Barrio San Juan	16	L.	1,147,797.62
30	Barrio Santa Fe	41	L.	2,281,100.00
31	Potreritos	21	L.	1,238,071.43
32	Pinar	2	L.	235,000.00
33	Paraíso	26	L.	1,156,464.29
34	Barrio San Manuel	14	L.	499,285.71
35	Buenos Aires	21	L.	1,774,166.67
36	Matasano	23	L.	1,932,416.67
37	Mesetas	18	L.	955,525.00

### **Financiamiento:**

Pocos de los proyectos identificados en los PDC son ejecutables con recursos locales, sin necesidad de obtención de recursos externos, más que el compromiso de sus líderes y de sus organizaciones de querer impulsarlos para mejorar las condiciones económicas y sociales comunitarias. La cantidad de proyectos identificadas en el plan plurianual y en otros que constituyen el banco municipal de proyectos (Planes Zonales y PDC), son demasiados si los comparamos con la disponibilidad financiera local y municipal, por lo que será necesario motivar a la cooperación externa para atraer nuevos recursos al municipio.

## VI Viabilidad del plan

### Social

El proceso de PDM se construye a partir de la preparación de los Planes de Desarrollo Comunitario (PDC), proceso que implicó la preparación de una línea de base comunitaria participativa, la identificación de líderes comunitarios facilitadores, la capacitación de estos líderes en la metodología PDC, la realización de tres a cinco asambleas por zona territorial según proyecto FOCAL IV para analizar los resultados de la línea de base e identificar ideas de proyectos, la consolidación del plan por el equipo facilitador, y sobre esta base preparar los planes zonales, el plan plurianual y planes anuales.

Por tanto podemos concluir que el proceso de gestión del PDM y de los PDC tiene una alta viabilidad social porque en el mismo ha existido una participación efectiva de la base social comunitaria de los líderes y las autoridades municipales, cuestión que pueden corroborarse con los listados y las certificaciones de puntos de acta.

### Técnico:

El Municipio cuenta con un personal capacitado para el proceso del PDM, teniendo la facilidad y la viabilidad de poder darle el seguimiento a dicho plan la tecnología juega un rol muy importante, es por ello que la municipalidad apoya siempre la parte técnica actualizada y comprometida con su labor.

### Seguimiento y evaluación:

La Corporación Municipal a través de la Unidad técnica municipal nombraran una comisión para desarrollar jornadas de supervisión y monitoreo del PDM cada seis meses, para la reorientación de las actividades y procesos que se estén quedando relegadas, haciendo así un proceso cuyo fin sea el desarrollo del municipio y sus pobladores.

### Limitantes y riesgos:

**Limitantes:** El escaso aporte comunitario por parte de las comunidades debido a la baja economía local o interés por la generación financiera. Asignación de fondos a programas y proyectos que no están contemplados en plan.

**Riesgos:** Comunidades desinteresadas en contraparte hacia proyectos para el desarrollo. Donantes no satisfecho por la utilización de fondos.

# Anexos

## Mapa ubicación área de influencia

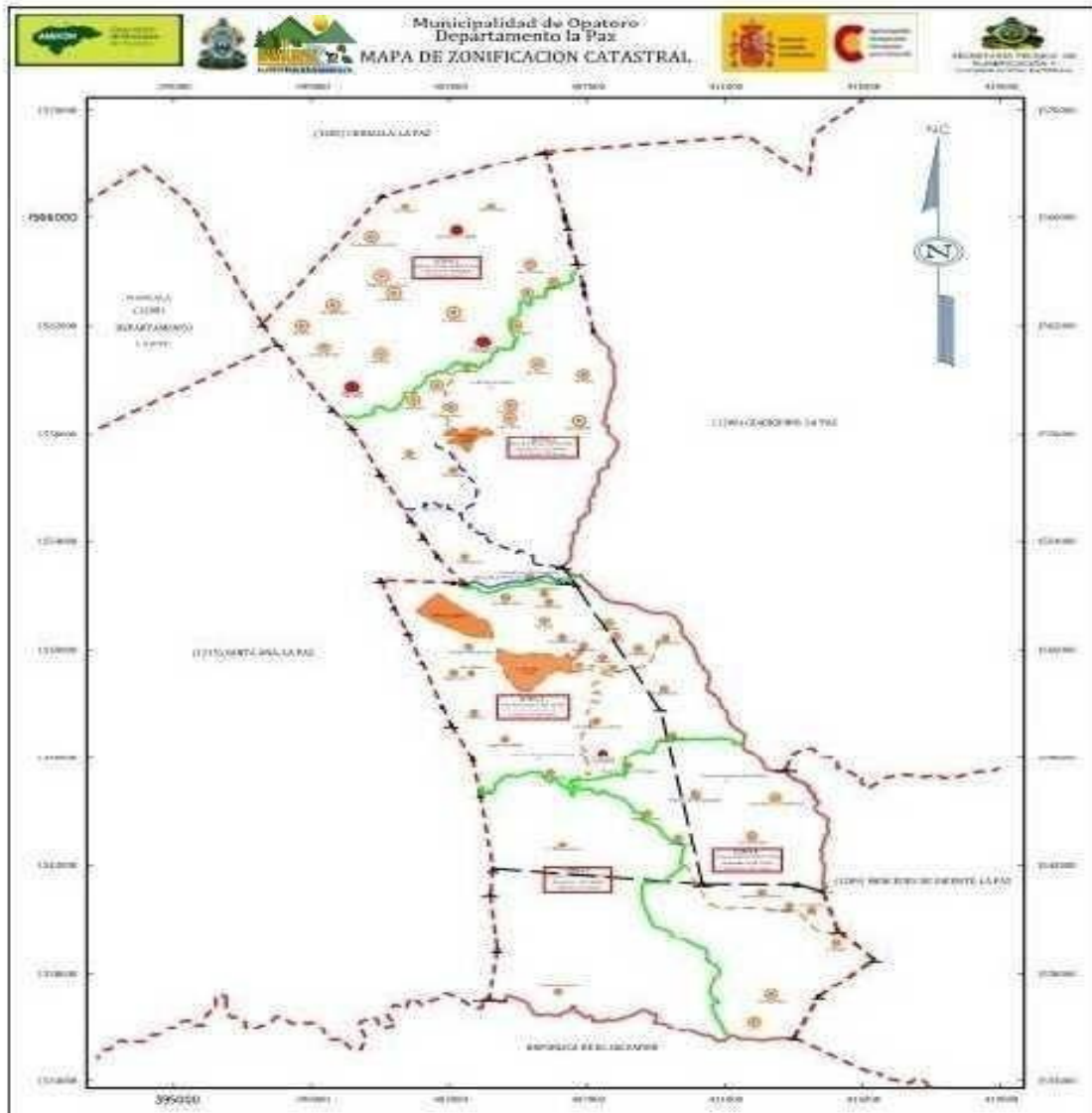



## El Foda del Municipio de Opatoro Análisis Foda

FORTALEZA	OPORTUNIDADES	DEBILIDADES	AMENAZAS
<b>Presencia de instituciones públicas y privadas de desarrollo.</b>	Proyectos hacia las comunidades que implementan las instituciones públicas y privadas en el municipio.	Falta de Interés de representación de instituciones que aportan al desarrollo del municipio a eventos o reuniones llevados a cabo por la municipalidad e imposición de proyectos no presupuestados en el PIM	No se logra la sostenibilidad de proyectos y programas de las instituciones.
<b>Participación Ciudadana organizada en: Patronatos, Juntas de Agua, Grupos productores, redes de voluntarios, grupos de Mujeres, jóvenes y otros.</b>	La cooperación internacional con la implementación de proyectos en el municipio.	Divisionismo interno en las comunidades y en las organizaciones.	Gobierno central aprueba leyes que van en contra de la autonomía del municipio.
<b>Territorio con potencial para la producción en diferentes rubros y zonas hídricas conservadas, para la producción agropecuaria y Pecuaria.</b>	Marco jurídico contemplado en la ley de municipalidades con relación a la autonomía del municipio para desarrollarse.	El deterioro físico de las vías de acceso en estaciones lluviosas y esto ocasiona la debilidad en la economía de lo producido.	La pérdida del potencial productivo y los bajos ingresos percibidos en el municipio.
<b>Potencial para generar proyectos turísticos.</b>	Medios tecnológicos en el municipio y espacio para la creación de lugares atractivos.	Comunidades no preparadas para poder sostener los lugares turísticos.	El no poder administrar y socializar la atracción turística reflejada en la zona por parte de las autoridades y Organizaciones comunitarias.
<b>Actitud positiva Espíritu de voluntariado de la ciudadanía fortalecido</b>	El involucramiento por parte de la población en temas de proyectos que lanzan los donantes para la Transparencia.	El liderazgo más en los hombres que en las mujeres.	No poder lograr acercar más a la mujer a organizaciones por la marginación en que viven.



<b>Recurso humano capacitados en diferentes áreas de desarrollo municipal</b>	Las instancias de coordinación en diferentes procesos con la municipalidad e instituciones involucrando personas líderes con Conocimientos amplios.	Negligencias egoístas de la población en temas de desarrollo	Violencia domestica e intrafamiliar como tropiezo para el desarrollo por alcoholismo.
<b>Recursos naturales del municipio</b>	La cantidad de agua y bosque acto para poder sostener la población del municipio.	Falta de interés en la formación profesional, en el tema de ambiente.	La no sostenibilidad de los recursos hídricos por la poca información que poseen las comunidades y el no control De plagas hacia el recurso bosque.
<b>Apertura y apoyo por parte de la municipalidad a instituciones.</b>	El desarrollo de las capacidades locales a través de temas apegados a la realidad que las instituciones visualizan.	La población no practica o pone en práctica las técnicas actualizadas para mejorar la economía de la zona	La migración por parte de persona líderes comunitarios y el estancamiento de la información que No se compartió en las comunidades.
<b>Las mayoría de las comunidades cuentan con agua potable</b>	El Mejoramiento de vida de las personas en el área rural ruta hacia el desarrollo	Calidad de agua potable en las comunidades por falta de interés.	Enfermedades de origen hídrico.
<b>Acceso a educación mediante programas.</b>	La facilidad de poder optar al proceso de enseñanza y la metodología hacia la Población rural.	Analfabetismo en el municipio	Población no preparada ante la mejor elección de proyectos para el desarrollo



# ORGANIGRAMA MUNICIPAL OPATORO LA PAZ

Regidora N° 1 Licda. Dunia patricia Martínez Osorio  
 Regidora N° 2 Abg. Francisco Javier López García  
 Regidora N° 3 Prof. Olvin Javier Martínez Sánchez  
 Regidora N° 4 Lic. Santos Amadeo Pérez Pérez  
 Regidora N° 5 Licda. Paula Francisca Martínez López  
 Regidora N° 6 Lourdes Yaneth López Martínez

Dina Estela Lopez Martínez  
 COMISIÓN CIUDADANA DE  
 TRANSPARENCIA (CCT)  
 José Luis Pérez Rodríguez  
 COMISIONADO MUNICIPAL

## SIMBOLOGIA

- Autoridades Superiores y de apoyo
- Funciones por Cargos de Elección Popular
- Funciones por Nombramiento de Corporación Municipal
- Departamentos
- Puestos Técnicos y Operativos

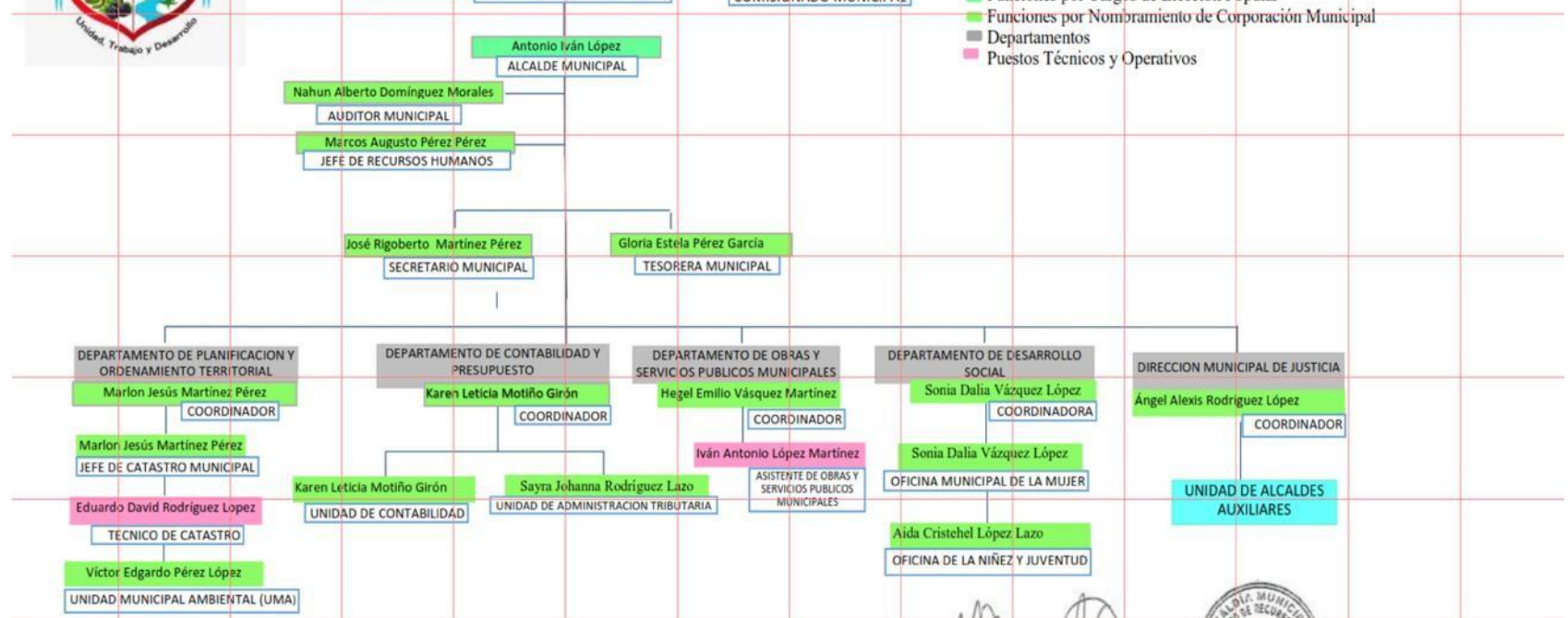

Actualizado al 05 septiembre de 2022

*Marcos Augusto Pérez Pérez*  
 Marcos Augusto Pérez Pérez  
 Jefe de Recursos Humanos

Galería De Fotos

*Proceso Levantamiento de Línea Base*







## *Proceso Elaboración de Planes De Desarrollo Comunitario*





*Jornadas de Trabajo Elaboración PDC*









*Jornadas de Elaboración De Planes Zonales*





## Entrega de Planes de Desarrollo Comunitarios

República de Honduras  
Departamento de La Paz  
Alcaldía Municipal de Opatoro  
Email: [lapazopatoro@municipalidad.honduras.gob.hn](mailto:lapazopatoro@municipalidad.honduras.gob.hn)  
Teléfono: (+504) 9774-4700



### LISTADO DE ASISTENCIA

ACTIVIDAD: Sesión Ordinaria de Corporación Municipal

LUGAR Y FECHA: Salón de sesiones de la Alcaldía Municipal de Opatoro, 15 de diciembre del año 2023

Nº	NOMBRE	DNI No.	COMUNIDAD	CARGO	FIRMA
1	Eurdes Yanet López	7270197400082	Valle de Angeles	Regidora # 6	<i>[Signature]</i>
2	Paula Francisca Martínez	7270197800772	Opatoro	Regidor N: 5	<i>[Signature]</i>
3	Santos Amadeo Pérez Pérez	1210195800115	Floridablanca	Regidor N: 4	<i>[Signature]</i>
4	Antonio Ivan López	1210-1974-00090	Opatoro	Alcalde	<i>[Signature]</i>
5	Francisco Javier López	1210-1981-00269	San Marcos	Regidor N: 2	<i>[Signature]</i>
6	Dania Patricia Martínez	1208199600634	Opatoro	Regidor # 1	<i>[Signature]</i>
7	Olivia Javier Martínez Sánchez	1210-1978-00226	Opatoro	Regidor # 3	<i>[Signature]</i>
8	Doris Kozar	1210197200071	San Marcos	Sección CÍVIL	<i>[Signature]</i>
9	Dina Estela M. G.	1210-1979-00086	Floridablanca	CCJ	<i>[Signature]</i>
10	José Gustavo López López	1810-1943-00148	Opatoro	Centro Comunal	<i>[Signature]</i>
11	Sonia Dalila Vasquez López	1215-1996-00112	Valle de Angeles	OMM Opatoro	<i>[Signature]</i>
12	Deyá López Rodríguez	1210-1971-00138	Barrío Yapa	OMNJ	<i>[Signature]</i>
13	Victor Edgardo Pérez	12101991-00005	Santa Fe	OPAS	<i>[Signature]</i>
14	Regaberto Martínez	1210-1976-00020	Valle de Angeles	Secretario	<i>[Signature]</i>
15					



## CERTIFICACION

El Suscrito secretario Municipal del Municipio de Opatoro, Departamento de La Paz, **CERTIFICA QUE:** En el libro de Actas y Acuerdos Municipales llevados por esta Corporación Municipal en el año 2023. En el Tomo N° 93 del ACTA N° 24 de Reunión de Corporación Municipal con fecha 15 de diciembre del año 2023, realizada en El Salón de Sesiones de la Alcaldía Municipal que literalmente dice: Punto N° 09 Acuerdos y Resoluciones: La Honorable Corporación Municipal después de escuchar todos y cada uno de los puntos expuestos por unanimidad de votos resuelve y acuerda lo siguiente:



**Acuerdo N°04** La honorable Corporación Municipal por unanimidad aprobó Plan de Desarrollo Municipal (P.D.M.) 2024-2028.

El acta se firma para constancia.; Firma y sello de alcalde Municipal Sr. Antonio Iván López López, firma de los Regidores Municipales por su orden: 1° Licda. Dunia Patricia Martínez Osorio 2° Abog. Francisco Javier López García, 3° Prof. Olvin Javier Martínez Sánchez, 4° Prof. Santos Amadeo Pérez Pérez 5° Licda. Paula Francisca Martínez López 6° Sra. Lourdes Yanet López Martínez, Firma y Sello secretario Municipal. José Rigoberto Martínez Pérez.

No habiendo más de que tratar se dio por cerrada la sesión a las 07:29 pm.

\*\*\*\*\*Es Conforme a su Original. \*\*\*\*\*

Dado en el Municipio de Opatoro, a los 05 días del mes de marzo del año 2024.

  
  
**José Rigoberto Martínez Pérez**  
**Secretario Municipal**

CORPORACION MUNICIPAL DE OPATORO PERIODON 2022-2026

