

PLAN DE DESARROLLO MUNICIPAL

MERCEDES DE ORIENTE, LA PAZ

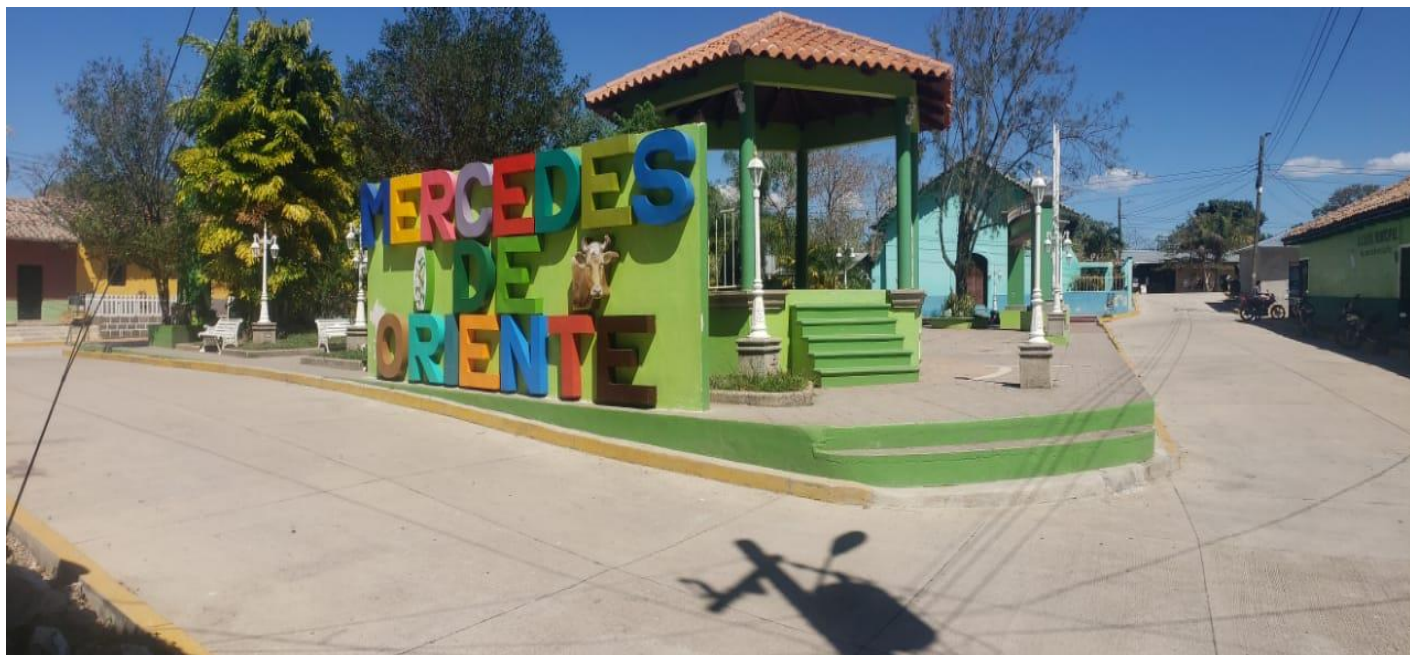

El presente documento se elaboró en el período comprendido entre diciembre a marzo del año 2023, en respuesta a las demandas que presenta el municipio; con el apoyo financiero de la Municipalidad de Mercedes de Oriente, la Paz y con la asistencia técnica de la Mancomunidad de Municipios del Sur de la Paz (MANSURPAZ.), Y el Apoyo Técnico de la Secretaria de Gobernación Justicia y Descentralización.

El documento contiene el Plan de Desarrollo 2023 – 2027, que incluye los proyectos más relevantes que servirán de insumos para la ejecución de acciones en las comunidades.

República de Honduras, 2023

TÉCNICOS MUNICIPALES

Brayan Saddy Maldonado

ASISTENCIA TÉCNICA SGJD

Lic.: Gerardo Lanza

AGRADECIMIENTO

El Equipo Técnico Constructor del Plan de Desarrollo Municipal (PDM) agradece el apoyo recibido del Sr. Miguel Patricio Maldonado Maldonado Alcalde Municipal y su Corporación Municipal de Mercedes de Orientes, la Paz y a la Mancomunidad MANSURPAZ, representantes de Instituciones y principalmente a los líderes comunitarios quienes fueron los principales proveedores de insumos e ideas para alcanzar el objetivo final.

INDICE

RESUMEN EJECUTIVO	4
INTRODUCCIÓN	9
I. MARCO DE REFERENCIA	10
1.1. ANTECEDENTES	10
1.2. UBICACIÓN GEOGRÁFICA.....	11
1.3. JUSTIFICACION	16
1.4. BENEFICIARIOS.....	17
1.5. METODOLOGIA.....	18
1.6. PERIODO	24
II. DIAGNOSTICO SITUACIONAL DEL TERRITORIO	25
2.1. COMPORTAMIENTO RECIENTE	25
2.1.1 PRINCIPALES INDICADORES.....	25
2.1.2 INFRAESTRUCTURA EXISTENTE	28
2.1.3 INSTITUCIONALIDAD PARA EL DESARROLLO.....	30
2.2 ANALISIS FODA.....	31
2.2.1 FORTALEZAS.....	32
2.2.2 OPORTUNIDADES	33
2.2.3 DEBILIDADES	35
2.2.4 AMENAZAS.....	¡Error! Marcador no definido.

III.	PLAN ESTRATEGICO DE DESARROLLO TERRITORIAL	40
3.1	VISION COMPARTIDA	40
3.2	VALORES COMPARTIDOS	40
3.3	LINEAS ESTRATEGICAS	40
3.4	OBJETIVOS DE LINEA	41
3.5	IDEAS DE PROYECTO Y SU PRIORIZACION.....	43
3.5.1	PROYECTOS PRIORIZADOS POR EJES TEMATICOS EN ASAMBLEAS ZONALES	44
3.5.2	PLAN DE INVERSION MUNICIPAL PLURIANUAL (PIMP)	114
3.5.3	PLAN DE INVERSION	148
IV.	ORGANIZACIÓN Y GESTION PARA LA IMPLEMENTACION DEL PLAN	159
4.1	ESTRUCTURA ORGANIZATIVA	159
4.1.1	ORGANIZACIÓN SOCIAL COMUNITARIA	159
4.1.2	ORGANIZACIÓN MUNICIPAL.....	160
4.1.3	ORGANIGRAMA	161
4.2	EQUIPO TECNICO	162
4.3	LOS COMITES DE IMPULSION DEL PLAN	163
4.4	PAPEL INSTITUCIONAL	165
4.5	GESTION DE RECURSOS.....	166
4.6	PLAN DE COMUNICACION.....	167
4.7	ENFOQUE DE SOSTENIBILIDAD.....	168
V.	COSTOS Y FINANCIAMIENTOS	169
VI.	VIABILIDAD DEL PLAN.....	170
VII.	SEGUIMIENTO Y EVALUACION	171
7.1	SEGUIMIENTO.....	171
7.2	EVALUACION.....	171
VIII.	LIMITANTES Y RIESGOS	172
IX.	ANEXOS	173
9.1	INDICADORES DE LINEA BASE (ANEXO 1)	174
9.2	LISTADOS DE LOS PARTICIPANTES EN LAS ASAMBLEAS (ANEXO 2).....	180
9.3	MAPA UBICACIÓN AREA DE INFLUENCIA (ANEXO 3)	183-180

RESUMEN EJECUTIVO

El municipio de Mercedes de Oriente está ubicado en el departamento de la Paz, su extensión territorial es de 37.5km²/3, el municipio tiene una población de 1,150 habitantes; cuenta con una carretera principal de 55 km la cual da acceso a la carretera pavimentada que conduce al departamento de Comayagua. El municipio está constituido por 3 Aldeas, 12 Comunidades y Casco Urbano.

El día 03 de diciembre del año 2022 el Municipio de Mercedes de Oriente, del Departamento de La Paz, comenzó el proceso participativo para la elaboración de su PLAN DE DESARROLLO MUNICIPAL culminando el 13 de marzo del 2023.

En todo el proceso de planificación participaron mujeres y hombres de las diferentes comunidades del municipio, funcionarios(as) municipales, representantes de ONG'S, instituciones del Gobierno Central, empresa privada, y otros actores relevantes.

El PLAN DE DESARROLLO MUNICIPAL, aquí presentado, sirve a la administración municipal para diferentes propósitos:

- Representar de forma concreta, la visión de futuro de la población y de los agentes de desarrollo,
- Orientar la planificación comunitaria a través de la definición de Unidades Territoriales,
- Identificar acciones y proyectos de importancia estratégica para el desarrollo del municipio,

- Definir prioridades para la elaboración del Plan de Inversión Municipal y Plan Operativo Anual,
- Orientar las inversiones sociales dentro de un concepto consensuado entre los diferentes sectores.

Los principales componentes que incluye el **PDM de Mercedes de Oriente**, son los siguientes:

La situación actual del municipio que muestra los elementos con que cuenta actualmente (ríos, carreteras, infraestructura social, cuencas entre otros),

Las deficiencias o problemas que atrasan el desarrollo y las potencialidades que representan una oportunidad de desarrollo del municipio.

La visión de Desarrollo del municipio está contemplada a 5 años y su periodo de ejecución.

Los objetivos estratégicos para el desarrollo económico, ambiental, social e institucional, que componen la visión de desarrollo.

El Plan de Inversión Municipal quinquenal para coordinar y orientar el desarrollo municipal en el corto y mediano plazo.

Los rubros estratégicos, las prioridades territoriales y los proyectos comunitarios a realizar para el logro de cada uno de los objetivos estratégicos formulados.

Propuesta de zonificación territorial que oriente acciones en el Municipio de Mercedes de Oriente

La visión de desarrollo del municipio fue definida con las comunidades como la siguiente:

Para el año 2023 el municipio de Mercedes de Oriente, será un municipio con total cobertura La mayor parte de las organizaciones han necesitado de un líder que asuma todas las funciones, una equivocación o bien un no entender el entorno ha provocado que cantidad de organizaciones se mueran, por esto la grandeza de la visión, es que aquí en el fondo todos pueden ser y son líderes de su organización y de su futuro. de servicios e infraestructura en salud y educación, con amplia participación ciudadana y alto potencial agrícola.

Los **objetivos estratégicos** concertados para el logro de la visión de desarrollo se resumen en los siguientes:

SALUD

- Población en edades críticas con atención médica preventiva y curativa asegurada.
- Centros Básicos de Salud con insumos y condiciones físicas y logísticas adecuadas.

EDUCACION

- Deserción e inasistencia escolar erradicada
- Centros Básicos con asistencia docente y servicios Educativos y Formativos Adecuados.

PARTICIPACION CIUDADANA

- La población participa de forma activa y permanente, en las tomas de decisiones de relevancia para el desarrollo del municipio.

- Organizaciones locales fortalecidas e integradas a las políticas municipales de desarrollo en el territorio, procesos participativos municipales de niños e inducción de los niños jóvenes y adultos mayores.

ALTO POTENCIAL AGRICOLA

- Políticas municipales y territoriales para el control y manejo de la sequía.
- Aumento de la producción de granos básicos y diversificación de cultivos.
- Producción agrícola orientada a la seguridad alimentaria y nutricional de los grupos vulnerables de la población

El plan de desarrollo municipal contiene el Plan de Inversión Multisectorial Plurianual; el cual está distribuido en 4 bloques: BLOQUE AMBIENTAL con un total de 15 proyectos, BLOQUE SOCIAL con un total de 34 proyectos, BLOQUE PRODUCTIVO con 12 proyectos, BLOQUE DE INFRAESTRUCTURA con un total de 61 proyectos; priorizados por la población presente en la asamblea de Inicio del PDM, y Plan de Inversión Municipal Anual (PIMA) 2022 con un total de 25 proyectos distribuidos en los bloques anteriores y por eje temático de acción.

El Eje de agua y saneamiento se definió como el sector de desarrollo más prioritario, siguiéndole los Ejes de Electrificación, Infraestructura Vial, Salud, Educación, Producción e Infraestructura Social.

En el capítulo final del PDM se expone de manera detallada las prioridades de proyectos estratégicos, prioridades territoriales y prioridades comunitarias definidas en todo el proceso de planificación.

La elaboración y ejecución de este Plan Estratégico del Desarrollo Municipal cumple con los objetivos del Gobierno en su Estrategia para la Reducción de la Pobreza; fue elaborado de manera participativa, en él se identifican las mayores necesidades de todas las comunidades del municipio y propone ideas de solución

Mediante el involucramiento activo de hombres y mujeres del municipio, autoridades locales, Gobierno Central, ONG'S y Cooperación internacional.

INTRODUCCIÓN

La planeación es la base de una administración ordenada, eficaz y transparente. La elaboración del Plan de Desarrollo Municipal con Enfoque de Ordenamiento Territorial de Mercedes de Oriente 2023-2027; obedece a la exigencia de la sociedad de establecer gobiernos democráticos y eficientes, que instituyan como principio el desarrollo económico, político y social equitativo e incluyente.

Es el documento rector de la administración municipal, alineado a lo establecido en el Plan de Nación 2010-2022, y Visión de País 2010-2038, está integrado por ejes temáticos, que persiguen el fortalecimiento de la administración, bajo los principios de honradez, igualdad, transparencia, eficacia y eficiencia, donde lo más importante es el desarrollo integral de nuestros pobladores.

El Plan de Desarrollo Municipal, es el instrumento que establece y organiza las actividades del Gobierno Local contiene los proyectos y acciones que sintetizan las propuestas y necesidades ciudadanas e integra y sistematiza los elementos que propiciarán una mejor calidad de vida para los Mercedenses.

Como documento rector obliga a la administración a su cumplimiento tal y como lo establece la normativa vigente en materia de planeación.

I. MARCO DE REFERENCIA

1.1. ANTECEDENTES

En el anuario Estadístico de Antonio Vallejo de 1889 aparece que fue fundado y se le dio categoría de Municipio en 1885.

Muy próximo a San Antonio del Norte está bajo la Jurisdicción del Departamento de la Paz.

Se conoció en un principio con el nombre de Joyita luego con el tiempo se le dio el nombre de Mercedes de Oriente



municipio de Mercedes de Oriente está ubicado en el departamento de la Paz, está constituido por 3 Aldeas.

1.2. UBICACIÓN GEOGRÁFICA

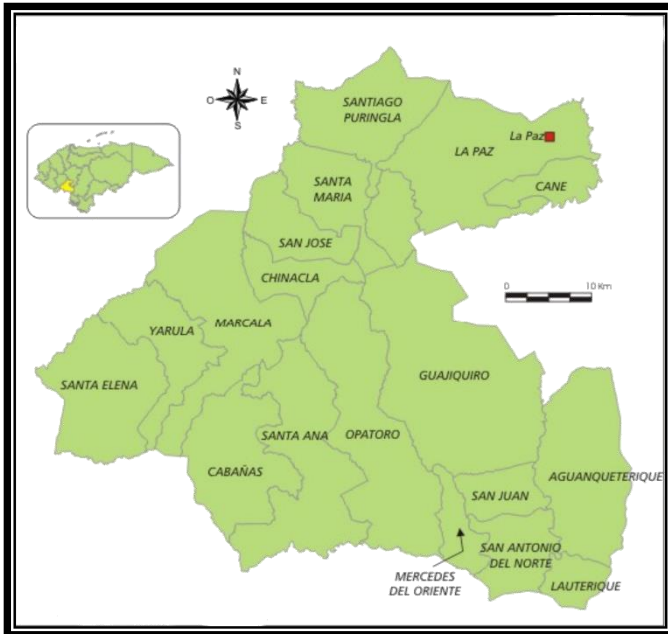

El municipio de Mercedes de Oriente está ubicado en el departamento de la Paz, en una pequeña planicie, al pie del cerro llamado “Portillo del Roble”.

Su extensión territorial es de 37.5 km²/3, 750 has,

Con una altitud de 1990 msnm, y una densidad de 30.89 hab/km², el municipio tiene una población de 1150 habitantes (año 2020)

cuenta con una carretera principal de 55 km, la cual da acceso a la carretera pavimentada que conduce al departamento de Comayagua.

El municipio está constituido por 3 Aldeas 12 Comunidades y Casco Urbano.

ALDEA	COMUNIDAD	HABITANTES
LAS LOMAS	➤ LAS LOMAS	82
	➤ EL SITIO	46
	➤ LA GUACAMAYA	101
	➤ EL IZOTE	59
	➤ LAS ARADAS	93
MERCEDES DE ORIENTE	➤ MERCEDES CENTRO	215
	➤ LAS PILAS/QUEBRADA DE LAJAS	41
LA GOLONDRINA	➤ LA GOLONDRINA	143
	➤ LA TORRECILLA	119
	➤ EL TALQUEZAL	66
	➤ EL JOCOTE	68
	➤ EL JICARO	119

SUS LÍMITES TERRITORIALES SON

Al Norte: con el Municipio de Guajiquiro, y parte del municipio de San Juan

Al Sur: con la República de El Salvador,

Al Este: con el Municipio de San Antonio del Norte y San Juan,

Al Oeste: con el Municipio de Opatoro.

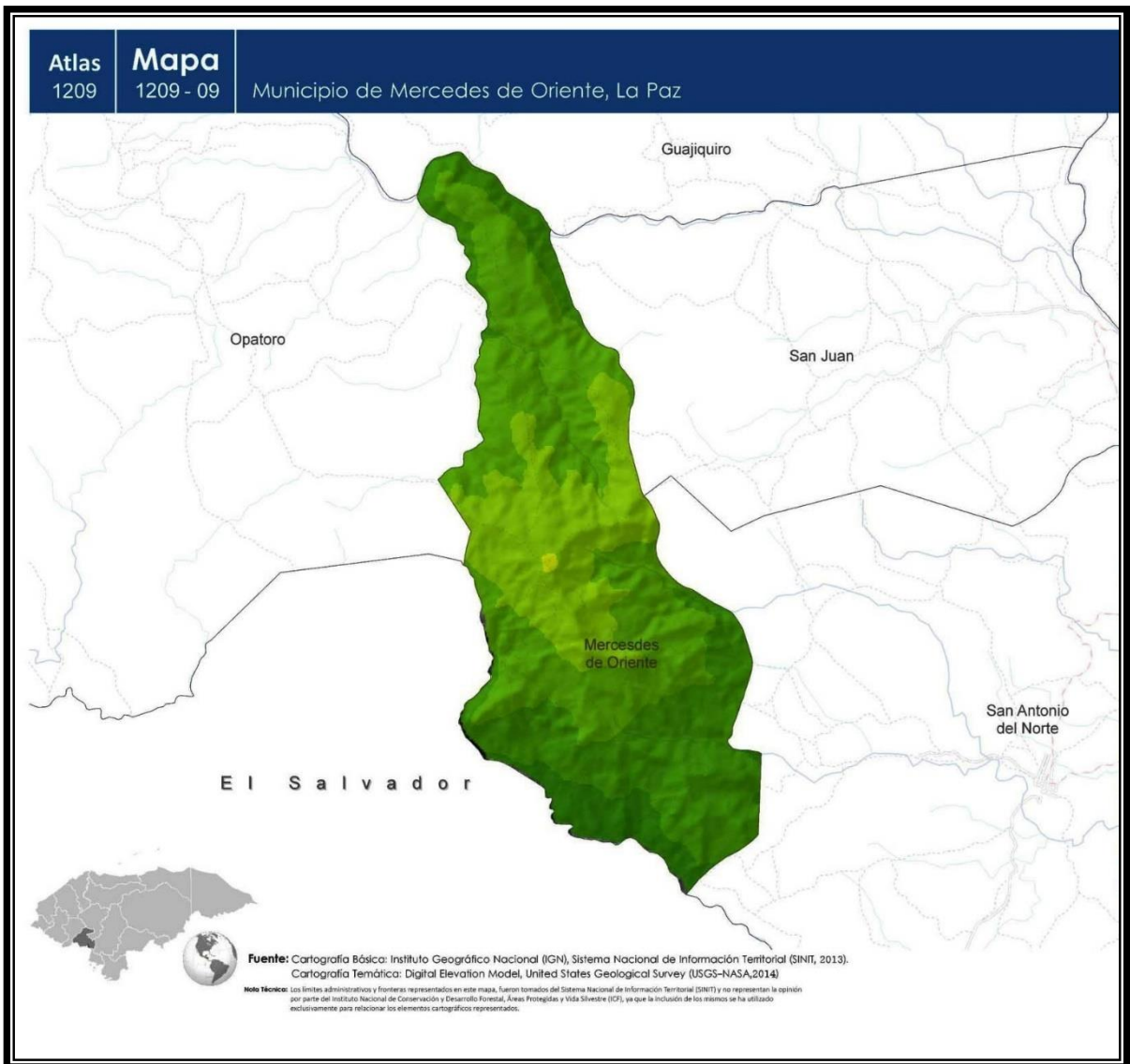

CONTEXTO BIOFÍSICO

CARACTERÍSTICAS FÍSICAS

CLIMA

El clima de esta zona es de Sabana Tropical, se caracteriza por presentar dos estaciones, una seca y una lluviosa; la primera ocurre entre enero y Abril, siendo Febrero el mes más seco, con un promedio de precipitación de 8.0 mm. La temporada lluviosa, que comienza a mediados de mayo y finaliza en Octubre, presenta una canícula (período en que se incrementa la frecuencia de lapsos secos), entre Julio y Agosto, esta temporada presenta dos máximos, uno en Julio y el otro en Septiembre con un promedio máximo de 211.0 mm.

RIOS

La hidrografía de Mercedes de Oriente lo forman: El río Limón, que es naciente de la zona alta como lo es el municipio de Opatoro, Guajiquiro y Santa Ana, en la parte media el municipio de Mercedes de Oriente, San Antonio del Norte y Aguanqueterique desembocando en el río Guascoran, el río Unires que está ubicado entre la línea divisoria entre Honduras y el país vecino de el Salvador.

CERROS

Capiro, Buena Vista, el Tiburón, la Crucita, el Pueblo, la Meseta, los Pozos, la Inmaculada, Cerro pilas, el Tule, el Aparejo, el Sope, las Marías, la Peña, Lo juste y el Higuito.

CARACTERÍSTICAS BIOLÓGICAS

FAUNA

Entre las variedades de especies las más predominantes son:



Pájaro
Carpintero

AVES: El Zanate, Zorzal, Chorcha, Pájaro Carpintero, Palomas de Castilla, Loros, Pico de Navaja, Azulejos, Codorniz, Lechuza, Gavilán, Zopilote, Golondrinas, Pájaro Lion, Pijullo etc.



Venado

MAMÍFEROS: Cerdo de Monte o jabalí, Venado, Cusuco, Erizo, Tacuazín, Mapache, Conejo, Ardilla, Gato de Monte, Murciélagos, Guatusa, Ratón, etc.



Tamagás
verde

REPTILES: Tamagás Verde, Zumba Mica, Zumbadora, Bejuquillo, Masacuate, Coral, Garrobos, Iguanas, Lagartijas, Charancacos Etc.

FLORA

La flora es abundante en arbustos, árboles y hierbas, entre los principales tenemos:



Mango

ÁRBOLES FRUTALES: Mango, Aguacate, Zapote, Guayabo, Naranja, Limón, Lima, Ciruelos, etc.



Pino

MADERABLES: Pino, Cedro, Roble, Caoba, Encino Madreado, Quebracho etc. También se cuenta con un Bosque Húmedo Tropical y en algunas zonas un bosque latifoliado.



Rosas

ORNAMENTALES: Rosas, mar pacifico

JUSTIFICACION

Con el apoyo financiero de Municipalidad de Mercedes de Oriente, la Paz y con la asistencia técnica de la Mancomunidad de Municipios del Sur de la Paz (MANSURPAZ.), se realizó la coordinación y facilitación del proceso de planificación estratégica en el municipio.

Esto se suma dentro del marco del proceso de validación para dar cumplimiento a la normativa para la formulación de planes de Desarrollo Municipal con Enfoque de Ordenamiento Territorial publicado en la Gaceta 28 de Agosto del 2013, también a la ley de plan de Nación y Visión de país publicado en la Gaceta No.32,129 del día Martes 2 de Febrero del 2010, específicamente en la publicación del Decreto No.286-2009 de fecha 13 de Enero de 2010, orientado a la Ley Para El Establecimiento De Una Visión De País Y La Adopción De Un Plan De Nación Para Honduras.

La voluntad política demostrada por el Alcalde Municipal y su equipo técnico, ha sido muy valioso para el éxito del desarrollo del proceso de la planificación participativa.

La importancia de que el municipio cuente con un PDM elaborado participativamente es una base fundamental para fortalecer el papel de los Municipios en la toma de decisiones y gestión de procesos de desarrollo y lucha contra la pobreza.

La planificación participativa es un valioso instrumento para facilitar procesos de concertación, para aumentar la eficiencia y efectividad de las inversiones a realizar en el municipio y enmarcarlas en el contexto del desarrollo humano y de la Estrategia de Reducción de la Pobreza.

A diferencias de otros procesos de planificación municipal, el proceso para elaborar el presente PDM, incorpora elementos de ordenamiento territorial.

La finalidad de incluir el ordenamiento territorial es integrar la dimensión espacial, ambiental en el PDM para resaltar las consecuencias, oportunidades y retos que contemplan de los objetivos y acciones de desarrollo a ejecutar con el PDM en el territorio del municipio de Mercedes de Oriente.

1.3. BENEFICIARIOS

La perspectiva general de la elaboración del PDM es que con este plan se beneficiará toda la población del municipio, que es de 1150 habitantes.

Beneficiándose de manera directa e indirecta de cada proyecto aquí plasmado, ya que contienen actividades orientadas al desarrollo Social, Ambiental, Productivo y de toda la Infraestructura del término municipal, sectores que aseguran el desarrollo sostenible y de calidad de vida de los habitantes de Mercedes de Oriente.

Esta herramienta asegura el involucramiento activo de hombres y mujeres del municipio, autoridades locales, Gobierno Central, ONG'S y Cooperación internacional, ya que colaborando todos mancomunados se garantizará que las tomas de decisiones en el municipio gestionaran los procesos de desarrollo y lucha contra la pobreza.

1.4. METODOLOGIA

El modelo unificado para el desarrollo de Planes de Desarrollo Municipal con enfoque de Ordenamiento Territorial (PDM – OT), se plantea como un proceso continuo de doce (12) fases metodológicas, cada una de ellas con objetivos específicos, acciones, instrumentos metodológicos y responsabilidades debidamente asignadas.

Las diez fases deben de ser revisadas, analizadas e implementadas con diferentes grados de profundidad dependiendo del “escenario” de modelos metodológicos con que cuente el municipio.

Las fases se presentan a continuación:

- I. Preparatoria e Inducción
- II. Elaboración de línea de base socioeconómica comunitaria - municipal
- III. Elaboración de los Planes de Desarrollo Comunitario
- IV. Elaboración de los Planes Zonales Territoriales
- V. Construcción de la Visión Compartida, Programas y Proyectos Estratégicos
- VI. Elaboración de otros Planes Sectoriales o Especiales
- VII. Elaboración del Plan de Inversión Municipal, Multisectorial y Plurianual
- VIII. Elaboración del primer PIMA (presupuesto participativo)
- IX. Consolidación y redacción del PDM
- X. Socialización, Validación, Aprobación y Edición

Para cada fase, se desarrolló una herramienta en particular dada la diversidad de metas a cumplir; en cada uno de los momentos se han integrado componentes técnicos y participativos.

A continuación, se relaciona la metodología empleada para el logro de los objetivos y las acciones fundamentales que se desarrollaron:

Objetivo A

En la elaboración de la línea de base comunitaria y el diagnóstico municipal se realizaron las siguientes actividades:

- a) El proceso de ampliación dio inicio con la revisión del informe línea base del municipio de Mercedes de Oriente, del proyecto FOCAL IV. Esta revisión permitió examinar lo siguiente:
 - Conocer la situación del municipio, y contar con una primera aproximación de la caracterización del municipio.
 - Revisar la información presentada, de manera que se pudiese reconocer la procedencia de los datos (fuentes locales o nacionales) y examinar la calidad de la información contenida dentro del informe.
 - Identificar la necesidad de búsqueda de información complementaria sobre el municipio.
- b) Posterior a la revisión del informe línea base del municipio de Mercedes de Oriente, se procedió a realizar la búsqueda de datos provenientes de fuentes secundarias.
- c) Para la generación de fuentes primarias, se desarrolló una encuesta elaborada y aplicada en las diferentes comunidades del Municipio. El levantamiento de información permitió obtener datos del municipio vinculados a los aspectos sociales, económicos, ambientales, productivos y de infraestructura.

- d) Para garantizar la participación de las comunidades en la generación y definición de la información territorial del municipio se desarrolló un ejercicio dentro del Primer Taller de Actualización del PDMOT. Este ejercicio permitió realizar una vinculación entre la actualización del plan de desarrollo y el enfoque de ordenamiento territorial en el proceso de planificación municipal.

El ejercicio desarrollado en el taller, tiene su base en la metodología utilizada en los talleres de prospectiva territorial de manera que permite interrogar a los pobladores del municipio sobre el modelo actual del territorio y de la imagen de futuro deseada para el mismo.

Para el desarrollo del ejercicio se realizaron las siguientes actividades:

1. Se inició el ejercicio con la explicación a los participantes que es plan de desarrollo municipal y ordenamiento territorial, para que sirva, porque es necesario, que se espera de un proceso, cual es la función de contar a futuro con un plan de desarrollo municipal con enfoque de ordenamiento territorial (POT), y cuál es la función de los técnicos municipales en el proceso.
2. Seguidamente de la explicación, se realizó el proceso de consulta para obtener la información para la realización del mapeo de actores. Para obtener la información de los participantes, se conversó con los actores y se utilizó como instrumento una matriz de actores en el cual se obtuvo información sobre: objetivo de la organización, ejes temáticos de atención, actividades que realiza, alianzas institucionales u organizacionales, limitantes para desarrollar sus actividades.

El resultado del proceso de esta información se materializa en el documento "Mapeo de Actores del municipio de Mercedes de Oriente". En este documento quedan reflejadas las relaciones y jerarquía de poder que existen entre los actores en el municipio.

Posteriormente se explicó el marco referencial del municipio, básicamente la situación actual del municipio en los aspectos sociales, económicos, ambientales e institucionales. La explicación de esta situación fue acompañada con cartografía del municipio, principalmente con la ayuda del mapa general del municipio, uso actual de la tierra y el mapa de conflictos de uso de la tierra e historia del municipio.

3. Una vez realizada la explicación de la situación actual del municipio y establecido el punto de partida, se organizaron grupos de trabajo entre los participantes del primer taller con el fin de realizar una validación e identificación sobre el mapa base de variables claves para la definición del modelo actual y del modelo de ordenamiento territorial.

La identificación de variables claves en el mapa base se realizaron con la ayuda de simbología establecida previamente y con marcadores de colores permitiendo la clara diferenciación de las variables a destacar. Así mismo los participantes escribieron en papel blanco aquella información complementaria relacionada al modelo actual del municipio.

Objetivo B:

Para continuar con el proceso de actualización del PDM-OT, se realizó el segundo taller. Este consistió en realizar un ejercicio de análisis y prospección territorial.

Fundamentalmente se procedió a la elaboración y revisión de fortalezas, oportunidades, debilidades y amenazas (FODA) del municipio de Mercedes de Oriente, por cada Eje temático.

Una vez identificados los aspectos en el ejercicio FODA, se realizó un ejercicio de prospección. Este ejercicio inicio con la revisión y aprobación de la “Visión” a incluir en el PDM.

Los participantes leyeron y aprobaron la visión a incluir en el PDM-OT 2023 -2027.

Posteriormente a la revisión de la visión, se procedió a realizar un ejercicio que identificara ideas de proyectos a desarrollar en las comunidades del municipio en los diferentes Ejes Temáticos:

1. Salud y Nutrición
2. Educación
3. Recursos Naturales
4. Niñez
5. Juventud
6. Mujer
7. Tercera Edad
8. Vivienda
9. Infraestructura Social
10. Agua y Saneamiento
11. Economía
12. Seguridad Alimentaria
13. Tierra
14. Participación
15. Seguridad Ciudadana
16. Turismo

El objetivo de realizar este ejercicio era de obtener una aproximación de los proyectos que las comunidades estarían proponiendo en el próximo Taller.

Para hacer más efectivo la priorización, se le entrego a cada uno de los representantes de la comunidad un formato en carácter de acta, donde los líderes

se comprometían a reunir a la comunidad y priorizar tres proyectos comunitarios y proyectos estratégicos. Estos proyectos serían presentados ante la asamblea siguiente para ser priorizados y así tener los proyectos a ser incluidos en el Plan de Inversión Municipal Plurianual.

El Tercer Taller, este se desarrolló con el objetivo de priorizar los proyectos comunitarios y poder tener el listado de proyectos para el PIMP, así como incluir la propuesta de proyectos estratégicos a desarrollar en el municipio.

El ejercicio consistió en la priorización de las ideas de proyectos priorizadas en los PDC, por cada eje temático, utilizando para ello la matriz de priorización de ideas de Proyectos del Plan Zonal de Desarrollo Territorial **(F-08)**

El producto es tener propuestas priorizadas con relación al alcance de la idea del proyecto, su importancia al género / grupos vulnerables, importancia del proyecto y al número de beneficiarios que atiende.

La suma de las ponderaciones enfocadas indica la prioridad de proyecto.

Durante el proceso se permite que representantes de la comunidad den explicaciones para aclarar dudas o justificaciones con relación a su proyecto de preferencia.

El resultado de este ejercicio fue contar con proyectos priorizados por comunidades, por unidades territoriales y los proyectos priorizados para ser incluidos en el Plan de Inversión Municipal. Los participantes priorizaron 90 proyectos en el municipio.

1.5. PERIODO

El periodo previsto para la ejecución del plan de desarrollo municipal es de 5 años a partir del 01 de Enero de 2023 hasta el 31 de Diciembre de 2027

PROGRAMACION DEL NUMERO DE PROYECTOS A EJECUTAR POR AÑO

ZONAS DEL MUNICIPIO	CANTIDAD DE PROYECTOS A EJECUTAR POR AÑO				
	2023	2024	2025	2026	2027
1	49	32	38	46	42
2	84	102	111	95	98
3	62	78	57	63	55
TOTAL	195	212	206	204	195

2.1. COMPORTAMIENTO RECIENTE

2.1.1 PRINCIPALES INDICADORES

POBLACIÓN

Mercedes de Oriente cuenta con una población total de 1,150 habitantes (año 2022) de los cuales 606 son mujeres y 544 son hombres. Se puede observar que contando con 232 hogares encuestados en todo el municipio se encuentra un promedio de 4.5 personas por vivienda y una densidad poblacional de 24 habitantes por km².

Según el comportamiento de la población por rango de edades muestra mayor relevancia en el rango de 18 años con un porcentaje del 50.22% de la población total lo que muestra una población relativamente joven, que en los próximos años estará presionando por nuevas fuentes de trabajo y nuevos servicios públicos entre otros aspectos

SALUD

En el área de la salud existe un centro de salud ubicado en el casco Urbano (CESAMO),

El Centro de Salud (CESAMO) es atendido por 2 enfermeras, la carencia principal de este centro asistencial es que no se cuenta con un médico general y los medicamentos, que no dan abasto para cubrir la demanda de la población del municipio.

SERVICIOS BÁSICOS

Los Servicios básicos existentes en todo el municipio son: energía eléctrica, proyectos de Letrinización, aunque cabe mencionar que no todas las comunidades cuentan con estos servicios, el servicio del tren de aseo solo es el casco urbano.

AGUA POTABLE

El acceso al agua en la población se caracteriza de la siguiente manera: el 82.76% recibe el servicio de agua del cual el 57.64% es a través de acueducto un 14.78% mediante agua domiciliar de pozo y un 10.34% acarrea agua de quebrada, pero en la época de verano se ha venido observando una escasez de agua en varias comunidades, especialmente en las zonas más desérticas y el casco urbano. (*Línea base Municipal 2013*)

ALCANTARILLADO

La cobertura en disposición de excretas es de 35.96% distribuidos en servicios de alcantarillaos con 24.63% de la población 11.33% de la población, observando que en algunas comunidades del municipio no existe el servicio de saneamiento. (*Línea base Municipal 2013*)

ENERGÍA ELÉCTRICA

En el municipio de Mercedes de Oriente la cobertura del servicio de la energía eléctrica es de 52.71% abasteciendo la mitad del municipio.

VIVIENDA

En el municipio existen un total de 85% de las familias poseen viviendas propias totalmente pagadas, 1% está alquilando, un 13.50% la ocupan en forma prestada, y el 0.50% poseen vivienda propia, pero la están pagando, habiendo 204 viviendas encuestadas en el municipio.

EDUCACIÓN

El municipio de Mercedes de Oriente, en el sistema educativo nacional. Está constituido con un total de 459 niños y jóvenes que se encuentran en edad escolar 50.33% del total de la población, de estos el 52.07% son varones, el 47.93% son mujeres; de los cuales el 59.91% están estudiando.

Los Centros Educativos existentes en el municipio son:

- ✚ Preescolar cantidad (2)
- ✚ Primaria cantidad (11)
- ✚ Centro de Educación Básica (1).
- ✚ PROHECO (1)
- ✚ CCEPREB (1)

La tasa de analfabetismo, es de 12.26% en población mayor o igual a 7 años.

Cada centro educativo tiene una sociedad de padres de familia, actualmente se está implementando un programa denominado Escuela para Padres que consiste en la capacitación permanente de dichos padres en diferentes temáticas relacionadas con la formación de sus hijos e hijas.

La mayoría de centros educativos no tienen un mobiliario adecuado y no poseen el material didáctico completo para desarrollar el proceso educativo de forma integral.

(Información recopilada de: Consejo de Directores del municipio de Mercedes de Oriente (2015)).

ECONOMÍA

La principal fuente de generación de empleo y a la que se dedica la mayor parte de la población es el trabajo agrícola, en 86.70% de las familias, por lo menos un miembro trabaja la tierra por cuenta propia.

El 58.62% de los hogares poseen tierra propia pagada un 0.49% la están pagando un 2.46% la alquilan, un 25.12% trabaja con tierra prestada y un 13.30% no tienen tierra.

El 100% de los que trabajan la tierra producen alimentos y de estos el 97.16% le es suficiente para autoconsumo

El municipio es productor en menor escala los granos básicos: Maíz, frijoles, Maicillo Café, Huerta, Arroz etc...

Sin embargo, se puede observar según indicadores de la línea base que el 84.15% de los hogares tienen ingresos menores de 1,000.00 lempiras y para el 90.85% es menor a 4,000.00 lempiras, lo que indica que la población apenas y tiene lo suficiente para subsistir.

PARTICIPACIÓN

En cuanto a la participación, los hombres, es muy bajo el nivel de involucramiento en las organizaciones, ya que solo un 66.50% de los hogares del municipio no participan con ninguna organización y un 71.43% de las mujeres no participa con ninguna organización las organizaciones.

2.1.2 INFRAESTRUCTURA EXISTENTE

Mercedes de Oriente cuenta la siguiente infraestructura:

VIAL

Carreteras

Calle troncal de Mercedes de Oriente hacia San Antonio del Norte

Mercedes O. hacia cantón El Tablón, Poloros, La Unión El Salvador

Mercedes O. hacia Florida Opatoro la Paz

Carreteras para las comunidades del municipio= 8

Caminos

Mercedes O hacia Horcones, San Juan

Mercedes O. hacia la comunidad de Torrecilla

Mercedes O. hacia la comunidad El Izote

El Portillo del Roble hacia El Izote

De la comunidad El Júcaro hacia la comunidad de Las aradas

De la Comunidad Guacamaya hacia Trancas San Juan

De la comunidad Las Lomas hacia la comunidad El sitio

ELECTRICIDAD

El Servicio Eléctrico del municipio, Generado por la planta térmica de San Lorenzo, Valle; y servicio es regular ya que no hay energía en tiempo de lluvia o viento y en días normales la quitan temporalmente.

SOCIAL

En el municipio se cuenta con presencia de la Iglesia Católica, Evangélica, Registro Nacional de Las personas, y Juzgado de Paz Municipal, Presencia institucional de la FAO, y organizaciones civiles tales como; 6 juntas de agua, 14 clubes de amas de casa, 14 sociedades de padres de familia y 7 clubes deportivos.

SALUD

Mercedes de Oriente cuenta con 1 solo Centro de Salud, (Tomas Turcios), el cual está ubicado en el casco urbano y a través de él se atiende a toda la población del municipio, cuando son casos graves el paciente es remitido a la ciudad de Comayagua o la Paz.

EDUCATIVA

Mercedes de Oriente, cuenta con 1 centro básico (José Cecilio del Valle), 10 escuelas y 3 kínderes en las diferentes comunidades del municipio.

PRODUCTIVA

La principal actividad productiva del municipio de Mercedes de Oriente, está basada en grupos organizados de agricultores y el cultivo de Maíz y Frijol.

Existen; Comedores (1), peluquerías (1). También sastrerías (3), Pensiones (1)

Además cuentan con una ruta de transporte y 7 Cajas Rurales

2.1.3 INSTITUCIONALIDAD PARA EL DESARROLLO

DESEMPEÑO MUNICIPAL

El gobierno municipal de Mercedes de Oriente, tiene una Corporación Municipal constituida por: Un Alcalde, un Vice-Alcalde y 4 Regidores, como parte de la representación de la Sociedad Civil se encuentra una Comisión Ciudadana de Transparencia y un Comisionado Municipal.

PRESENCIA INSTITUCIONAL EN EL MUNICIPIO

En el municipio tienen presencia directamente 6 instituciones: la Cooperación Suiza, Cooperación Española, Fondo Cafetero Nacional, AMHON, SEPUDO entre otros. Por otro lado la Municipalidad está asociada a la Mancomunidad de los Municipios del Sur de la Paz MANSURPAZ, que está conformada por los municipios de Guajiquiro, Lauterique, Aguanqueterique, San Juan, San Antonio del Norte y Mercedes de Oriente.

SOCIEDAD CIVIL

La sociedad civil en el municipio es débil, el nivel de participación de la población mayor de 18 años es bajo, de todas las comunidades del municipio pocas tienen cajas rurales, juntas de agua, sociedad de padres de familia, entre otras.

En general las organizaciones existentes más numerosas son:

-  **Los Patronatos:** Son la organización más representativa e involucrada de la comunidad, en el desarrollo siempre con el apoyo de la municipalidad, también son los encargados de la solución de problemas en las comunidades siempre con el apoyo de las mismas.

- ✚ **Las Juntas de Agua:** Son las responsables de vigilar, brindarle el mantenimiento adecuado y de una administración transparente de los recursos económicos que paga la población por un buen servicio, también brindan protección a las fuentes de agua que abastecen a las comunidades y son apoyadas por la municipalidad.

- ✚ **Comisión de la Sociedad Civil:** (Comisión Ciudadana de Transparencia) Estas comisiones apoyan a la corporación municipal en la realización de auditorías, a mejorar los ingresos a la municipalidad y otras organizaciones existentes en las comunidades y en la supervisión de negocios

2.2 ANALISIS FODA

Para conocer la situación actual del municipio se realizó un diagnóstico a nivel municipal que consistió en un análisis de las condiciones o elementos con los que cuenta el municipio, las deficiencias, la identificación de potencialidades que representan una alternativa de desarrollo y que ayudan a generar soluciones estratégicas.

Como método de trabajo se usó el análisis FODA.

Es una herramienta habitualmente utilizada en los procesos de planificación. Como resultado ofrece la posibilidad de investigar el sistema de relaciones de un territorio y, de este modo, detecta las potenciales y limitantes que presenta.

Un FODA, sintetiza las conclusiones, de la situación actual. Esta síntesis se realiza sobre la base de cuatro variables agrupadas en dos conjuntos: uno interno o propio

del territorio analizado (Fortalezas, Debilidades) y otro externo fruto de las tendencias ajenas al espacio local (Oportunidades y Amenazas).

De esta forma, la estrategia que se establece ha de apoyar las fortalezas potenciándolas, debe corregir las debilidades, aprovechar al máximo las oportunidades y reducir o atenuar, en la medida de las posibilidades, las amenazas.

El análisis FODA se realizó para diferentes aspectos, ambiente, económico, social, infraestructura.

El análisis de estos elementos dio origen a la identificación y priorización de rubros o proyectos estratégicos, proyectos priorizados a nivel de unidades territoriales y proyectos priorizados a nivel comunitario.

2.2.1 FORTALEZAS

AMBIENTE

- Abundante recurso bosque.
- Brigadas para la protección de incendios forestales.
- Elementos de paisaje natural para promoción de ecoturismo.

SOCIAL

- Asociaciones civiles con experiencia en el trabajo comunitario.
- Aumento de las tasas de alfabetización y de escolaridad.
- Presencia de organismos de cooperación e instituciones nacionales en trabajos de desarrollo social.
- Organización de grupos culturales, Organización comunitaria urbana y rural.
- Atención a la educación y la salud.
- Desarrollo de campañas de salud y a favor del medio ambiente.

ECONOMICO

- Cultivo de Maíz, Frijol, y frutas (Aguacate, Naranja y Mango)
- Creciente presencia del sector artesanal.
- Experiencia de trabajo cooperativo.
- Presencia de asociaciones de productores.

- Potencial ecoturístico e histórico.
- Recurso humano capacitado.

INFRAESTRUCTURA

- Existencia de estudios previos de situación y uso de los recursos naturales.
- Instituciones trabajando en la mejora de la información existente, sobre todo catastro.
- Estandarización del catastro en el municipio.
- Diversas actuaciones en marcha de ampliación de cobertura de servicios.
- Organizaciones comunitarias con experiencia en realización y gestión de proyectos.
- Planificación de la dotación de servicios públicos en base a la sostenibilidad.
- Participación activa de las mujeres en cargos municipales y organizacionales.
- Conexión con las ciudades de Comayagua, La Paz y Tegucigalpa; y Ciudades importantes de El Salvador
- Mantenimiento general de la vía principal de comunicación.

2.2.2 OPORTUNIDADES

AMBIENTE

- Generar proyectos conjuntos de acción a favor de la regeneración y protección del medio natural.
- Consolidar la UMA como gestora y auditora de los procesos ambientales del municipio.
- Realizar un Plan de Gestión y Uso de los recursos naturales.
- Reducción de la vulnerabilidad a partir de la aplicación de la aplicación de planes de ordenamiento territorial.
- Consolidar la conciencia ambiental con la implicación de la población en los proyectos que se ejecuten.
- Ampliación de la red de información con las instituciones nacionales e internacionales

SOCIAL

- Fortalecimiento del tejido social.
- Implicación de la comunidad en la formulación y desarrollo de proyectos sociales.
- Incrementar los niveles de gobernabilidad mediante la participación ciudadana

ECONOMICO

- Desarrollo de productos no tradicionales.
- Potenciación de las actividades artesanales.
- Reducción de la vulnerabilidad y de la dependencia de monocultivos.
- Diversificación de la base económica a partir de la introducción de nuevos servicios.
- Mejora de las técnicas de producción.
- Modernización de la base económica y diversificación de la fuente de ingresos de los habitantes.
- Mayor integración a la dinámica económica del país mediante la consolidación del sistema urbano.
- Mejora de los canales de comercialización.
- Localización de inversiones externas.
- Organizar los productos para mayor producción de calidad.
- Ingresos por venta de servicios ambientales.
- Abrir mayores oportunidades de producción.
- Desarrollo de un mercado intermunicipal.

INFRAESTRUCTURA

- Implementación del catastro como herramienta de gestión pública y de mejora de la recaudación.
- Mejorar la imagen y el posicionamiento del municipio a través de la elaboración e Implementación de un Plan de Ordenamiento Territorial.
- Identificación del territorio municipal
- Demarcación de zonas por los usos de explotación, reserva y deforestación
- Posibilidades de extensión de las redes de agua potable y ampliación de la cobertura del servicio de saneamiento y residuos sólidos.
- Mejorar la calidad y la cobertura de la enseñanza y la atención sanitaria.
- Disminuir la brecha urbano-rural en lo relativo a infraestructuras y servicios.

- Realización de proyectos conjuntos referidos a la ejecución, gestión y mantenimiento de servicios.
- Aprovechar las estructuras comunales consolidadas para la realización de los proyectos.
- Formar cultura de pago de impuestos para promover la inversión.
- Creación de nuevas vías de comunicación terrestre y mejora de las existentes.
- Aprovechar los recursos del estado para mejorar las vías de comunicación.

DEBILIDADES

AMBIENTE

- Erosión de la tierra por prácticas inadecuada de agricultura y ganadería.
- Contaminación por falta de servicios de saneamiento y recogida de basuras.
- Mal manejo de los recursos naturales.
- Riesgos de deslizamiento en diversos sectores.
- Avance de la frontera agrícola y ganadería migratoria.
- Falta de recursos financieros para la gestión ambiental.
- Uso indiscriminado de agroquímicos.

SOCIAL

- Baja preparación educativa y laboral.
- Empleo estacional e informal y bajos salarios.
- Alta tasa pobreza del adulto mayor.
- Poca capacidad económica familiar para incentivar la educación.

ECONOMICO

- Superficies de producción dispersas.
- Poca diversificación de la base económica.
- Indefinición de la propiedad de la tierra.
- Contaminación y degradación de los recursos naturales
- Desempleo
- Falta de apoyo financiero.
- Débiles y escasos canales de comercialización.
- Explotaciones poco tecnificadas.
- Bajo ingreso per cápita
- Precaria situación económica
- Poca producción de calidad
- Mercado tradicional

INFRAESTRUCTURA

- Estructura de poblamiento rural dificulta la acción municipal en materia de provisión de servicios públicos.
- Baja cobertura de los servicios de agua potable, saneamiento y residuos sólidos,
- Baja cobertura de energía eléctrica y telecomunicaciones.
- Insuficiente capacitación del personal y dotación de material docente y sanitario.
- Escasez de recursos económicos.
- Persistencia de la precariedad en la vivienda.
- Morosidad en el pago de impuestos
- Caminos interiores generalmente en mal estado.
- Poco recurso económico destinado a carreteras por falta de pago de impuestos
- Inadecuado acceso al casco urbano
- Bajo acceso en invierno al área rural

2.2.3 AMENAZAS

AMBIENTE

- Pérdida de la fertilidad de la tierra.
- Profundización de los procesos contaminantes si no se realizan las infraestructuras y servicios necesarios.
- Vulnerabilidad ante riesgos naturales, deslizamiento e incendios forestales.
- Extinción de la flora y fauna.
- Plagas.
- Deforestación.

SOCIAL

- Exclusión de grupos de personas y fragmentación social.
- Pérdida de población activa.
- Reproducción del ciclo de la pobreza.
- Inclusión de culturas ajenas a las nuestras con degeneración social
- Inseguridad social.

Fortalezas	Debilidades
<ul style="list-style-type: none"> o Equipo con conocimiento del contexto municipal o Se cuenta con una planificación comunitaria y zonal o Capacidad de gestión o Contamos con activos municipales propios o Nuestro municipio cuenta con la mano de obra disponible en las producciones de maíz, frijol y maicillo. o Somos un municipio que conserva y respeta la cultura ancestral o Logística para trabajo de campo o Se cuenta con acceso a Internet o Contamos con un médico general en CECUIDAM a disposición de Alcaldía o Acompañamiento técnico y de gestión por parte de la mancomunidad AMSURP. o Contamos con profesionales con capacidades técnicas en cada área. o Contamos con un organigrama y con perfiles de puestos definidos o El municipio cuenta con la identificación de las diferentes zonas como son zonas productoras de agua, zonas agropecuarias y asentamientos humanos, de igual manera se cuenta con los tres tipos agroecológicos en el municipio. 	<ul style="list-style-type: none"> o Poco proceso de formación de las capacidades técnicas a nivel municipal o Poca cultura de pago de impuestos municipales o No se cuenta con una oficina especial para atención a la niñez y a la juventud del municipio o La Alcaldía municipal no cuenta con un técnico en infraestructura o No contamos con un Catastro actualizado o No se cuenta con una infraestructura disponible (centro de acopio) como mercado local o No se cuenta con un catastro tecnificado o Pérdida de identidad territorial

Oportunidades

- o Estructura de organizaciones de base
- o Coordinaciones estratégicas con programas y proyectos
- o Establecimientos de alianzas estratégicas intermunicipales en temas: administración financiera, catastro tecnificado y Suelo, bosque y agua.
- o Apertura de la gestión local ante el gobierno central
- o Establecer ordenanzas y plan de arbitrios para mejorar la recaudación fiscal.

Amenazas

- o Paternalismo político y social
- o Programas y proyectos de gobierno con bajo impacto social
- o Cambio climático
- o Migración
- o Inseguridad en sitios estratégicos del municipio
- o Vulnerabilidad al trasiego de drogas y de trata de personas.

II. PLAN ESTRATEGICO DE DESARROLLO TERRITORIAL

3.1 VISION COMPARTIDA

Ser un Municipio donde la población tenga acceso a salud, educación, vivienda, servicios básicos y así mejorando su condición de vida, a la vez conservando los recursos Naturales y mejorando la Infraestructura básica, que por ley le corresponde atender, siendo un apoyo en el desarrollo constante de toda la población, donde los habitantes se sientan orgullosos de participar activamente con las autoridades en la solución de sus problemas y en la realización conjunta de obras y acciones que beneficien sus carencias, donde las nuevas tecnologías tengan cobertura sirviendo constantemente en el crecimiento cultural, económico, social y de convivencia pacíficas, sin olvidar sus raíces conservando su patrimonio cultural y de identidad.

3.2 VALORES COMPARTIDOS

Promover la ejecución de los proyectos y programas de Mercedes de Oriente, con el involucramiento activo de hombres y mujeres del municipio, autoridades locales, Gobierno Central, ONG'S y Cooperación internacional, ya que colaborando todos mancomunados se garantizará, que las tomas de decisiones en el municipio gestionaran los procesos de desarrollo y lucha contra la pobreza.

3.3 LINEAS ESTRATEGICAS

- SALUD
- EDUCACION
- PARTICIPACION CIUDADANA
- ALTO POTENCIAL AGRICOLA

3.4 OBJETIVOS DE LINEA

SALUD

- Población en edades críticas con atención médica preventiva y curativa asegurada.

Centros Básicos de Salud con insumos y condiciones físicas y logísticas adecuadas.

EDUCACION

- Deserción e inasistencia escolar erradicada
- Centros Básicos con asistencia docente y servicios Educativos y Formativos Adecuados.

PARTICIPACION CIUDADANA

- La población participa de forma activa y permanente, en las tomas de decisiones de relevancia para el desarrollo del municipio.
- Organizaciones locales fortalecidas e integradas a las políticas municipales de desarrollo en el territorio, procesos participativos municipales de niños e inducción de los niños jóvenes y adultos mayores.

ALTO POTENCIAL AGRICOLA

- Políticas municipales y territoriales para el control y manejo de la sequía.
- Aumento de la producción de granos básicos y diversificación de cultivos.
- Producción agrícola orientada a la seguridad alimentaria y nutricional de los grupos vulnerables de la población

3.5 IDEAS DE PROYECTO Y SU PRIORIZACION

ZONIFICACION

Para la elaboración de los Planes Zonales se realizó la consolidación del mapa de zonificación del municipio seguidamente se seleccionó los representantes de cada zona quienes priorizaron los proyectos zonales, levantando así mismo los listados de sus participantes.

PROPUESTA DE ZONIFICACION PARA ELABORACION PDM

Zona # 1 Nombre y tipo de comunidad	Zona # 2 Nombre y tipo de comunidad	Zona # 3 Nombre y tipo de comunidad
<ul style="list-style-type: none">➤ Las Lomas➤ La Guacamaya➤ El Sitio	<ul style="list-style-type: none">➤ Mercedes Centro➤ Las Pilas➤ El Jícaro➤ El Izote➤ Las Aradas	<ul style="list-style-type: none">➤ La Golondrina➤ La Torrecilla➤ El Jocote➤ Los Castaños➤ El Talquezal

Seguidamente se continuo con la preparación de los planes zonales sobre la base de los proyectos priorizados, utilizando los formatos: (F-07), (F-08) y (F-10), en estos cuadros se incluyen todos los primeros tres proyectos de cada comunidad, por cada eje temático, según la prioridad definida en la asamblea zonal.

**PROYECTOS
PRIORIZADOS POR EJES
TEMATICOS EN
ASAMBLEAS ZONALES**

3.5.1.1 ZONA ALTA (#1)

LAS LOMAS
LA GUACAMAYA
EL SITIO

(F - 10)

PROGRAMACION DEL PLAN ZONAL DE DESARROLLO TERRITORIAL

DEPARTAMENTO: LA PAZ MUNICIPIO : MERCEDES DE ORIENTE

ZONA : 1 EJE TEMATICO : SALUD Y NUTRICION

PRIO- RIDAD	IDEA DE PROYECTO / SECTOR DE DESARROLLO	COMUNIDAD	# DE BENEFFIC	AÑOS DE EJECUCION					COSTO APROXIMADO
				23	24	25	26	27	
1	Botiquín Comunitario / Social	Las Lomas	50	x	x	x	x	x	25,000.00
2	Fumigación y Abatizaron en las Pilas / Social			x	x	x	x	x	15,000.00
3	Huertos Comunitarios / Social			x	x	x	x	x	60,000.00
1	Botiquín Comunitario / Social	La Guacamaya	86	x	x	x	x	x	23,000.00
2	Fumigación y Abatizaion en las Pilas / Social			x	x	x	x	x	15,000.00
3	Huertos Comunitarios / Social			x	x	x	x	x	60,000.00
1	Botiquín Comunitario / Social	El Sitio	41	x	x	x	x	x	30,000.00
2	Fumigación y Abatizaion en las Pilas / Social			x	x	x	x	x	15,000.00
3	Huertos Comunitarios / Social			x	x	x	x	x	60,000.00

(F - 10)

PROGRAMACION DEL PLAN ZONAL DE DESARROLLO TERRITORIAL

DEPARTAMENTO: LA PAZ MUNICIPIO : MERCEDES DE ORIENTE

ZONA : 1 EJE TEMATICO : EDUCACION

PRIO- RIDAD	IDEA DE PROYECTO / SECTOR DE DESARROLLO	COMUNIDAD	# DE BENEFIC	AÑOS DE EJECUCION					COSTO APROXIMADO
				23	24	25	26	27	
1	Becas Escolares de Mayor Índice Académico / Social	El Sitio	3	x	x	x	x	x	2,000.00
2	Útiles Escolares para Niños y Niñas en Edad Escolar y Colegial / Social		24	x	x	x	x	x	36,000.00
3	Compra de una Biblioteca / Social		24					x	76,923.00
4	Reparaciones, Adiciones y Mejoras Escuelas y Kínderes / Infraestructura		41	x	x	x	x	x	50,000.00
5	Apoyo logístico con subsidios orientados mejorar la calidad educación / Social		41	x	x	x	x	x	50,000.00
1	Becas Escolares de Mayor Índice Académico / Social	La Guacamaya	3	x	x	x	x	x	2,000.00
2	Útiles Escolares para Niños y Niñas en Edad Escolar y Colegial / Social		35	x	x	x	x	x	52,500.00
3	Compra de una Biblioteca / Social		35					x	76,923.00
4	Reparaciones, Adiciones y Mejoras Escuelas y Kínderes / Infraestructura		86	x	x	x	x	x	50,000.00
5	Apoyo logístico con subsidios orientados mejorar la calidad educación / Social		86	x	x	x	x	x	50,000.00

PRIO- RIDAD	IDEA DE PROYECTO / SECTOR DE DESARROLLO	COMUNIDAD	# DE BENEFIC	AÑOS DE EJECUCION					COSTO APROXIMADO
				23	24	25	26	27	
1	Becas Escolares de Mayor Índice Académico / Social	Las Lomas	3	x	x	x	x	x	2,000.00
2	Útiles Escolares para Niños y Niñas en Edad Escolar y Colegial / Social		26	x	x	x	x	x	39,000.00
3	Compra de una Biblioteca / Social		26					x	76,923.00
4	Reparaciones, Adiciones y Mejoras Escuelas y Kínderes / Infraestructura		50	x	x	x	x	x	50,000.00
5	Apoyo logístico con subsidios orientados mejorar la calidad educación / Social		50	x	x	x	x	x	50,000.00

(F - 10)

PROGRAMACION DEL PLAN ZONAL DE DESARROLLO TERRITORIAL

DEPARTAMENTO: LA PAZ MUNICIPIO : MERCEDES DE ORIENTE

ZONA : 1 EJE TEMATICO : RECURSOS NATURALES

PRIO- RIDAD	IDEA DE PROYECTO / SECTOR DE DESARROLLO	COMUNIDAD	# DE BENEFFIC	AÑOS DE EJECUCION					COSTO APROXIMADO
				23	24	25	26	27	
1	Elaboración de Hornillas mejoradas / Ambiental	Las Lomas	50		x				44,000.00
2	Organizar Comité Ambiental / Ambiental		50	x	x	x	x	x	0.00
3	Elaboración de Hornos mejorados / Ambiental					x			
1	Elaboración de Hornillas mejoradas / Ambiental	La Guacamaya	86		x				44,000.00
	Elaboración de Hornos mejorados / Ambiental								
2	Organizar Comité Ambiental / Ambiental		86	x	x	x	x	x	0.00
1	Elaboración de Hornillas mejoradas / Ambiental	El Sitio	41		x				44,000.00
	Elaboración de Hornos mejorados / Ambiental								
2	Organizar Comité Ambiental / Ambiental		41	x	x	x	x	x	0.00

(F - 10)

PROGRAMACION DEL PLAN ZONAL DE DESARROLLO TERRITORIAL

DEPARTAMENTO: LA PAZ MUNICIPIO : MERCEDES DE ORIENTE
ZONA : 1 EJE TEMATICO : NIÑEZ

PRIO- RIDAD	IDEA DE PROYECTO / SECTOR DE DESARROLLO	COMUNIDAD	# DE BENEFFIC	AÑOS DE EJECUCION					COSTO APROXIMADO
				23	24	25	26	27	
1	Implementación de programa de víveres / Social	Las Lomas	26	x	x	x	x	x	30,000.00
1	Implementación de programa de víveres / Social	La Guacamaya	35	x	x	x	x	x	30,000.00
1	Implementación de programa de víveres / Social	El Sitio	24	x	x	x	x	x	30,000.00

(F - 10)

PROGRAMACION DEL PLAN ZONAL DE DESARROLLO TERRITORIAL

DEPARTAMENTO: LA PAZ MUNICIPIO : MERCEDES DE ORIENTE

ZONA : 1 EJE TEMATICO : JUVENTUD

PRIO- RIDAD	IDEA DE PROYECTO / SECTOR DE DESARROLLO	COMUNIDAD	# DE BENEFFIC	AÑOS DE EJECUCION					COSTO APROXIMADO
				23	24	25	26	27	
1	Taller de Hamacas / Productivo	El Sitio	13			x			30,000.00
2	Taller de Ebanistería / Productivo		10	x					66,666.00
1	Taller de Ebanistería / Productivo	La Guacamaya	13	x					66,666.00
2	Taller de Hamacas / Productivo		9			x			30,000.00
1	Taller de Hamacas / Productivo	Las Lomas	8			x			30,000.00
2	Taller de Ebanistería / Productivo		8	x					66,666.00

(F - 10)

PROGRAMACION DEL PLAN ZONAL DE DESARROLLO TERRITORIAL

DEPARTAMENTO: LA PAZ MUNICIPIO : MERCEDES DE ORIENTE

ZONA : 1 EJE TEMATICO : MUJER

PRIO- RIDAD	IDEA DE PROYECTO / SECTOR DE DESARROLLO	COMUNIDAD	# DE BENEFFIC	AÑOS DE EJECUCION					COSTO APROXIMADO
				23	24	25	26	27	
1	Taller de Corte y Confección / Productivo	El Sitio	8					x	66,666.00
1	Taller de Corte y Confección / Productivo	La Guacamaya	15					x	66,666.00
1	Taller de Corte y Confección / Productivo	Las Lomas	24					x	66,666.00

(F - 10)

PROGRAMACION DEL PLAN ZONAL DE DESARROLLO TERRITORIAL

DEPARTAMENTO: LA PAZ MUNICIPIO : MERCEDES DE ORIENTE

ZONA : 1 EJE TEMATICO : TERCERA EDAD

PRIO- RIDAD	IDEA DE PROYECTO / SECTOR DE DESARROLLO	COMUNIDAD	# DE BENEFFIC	AÑOS DE EJECUCION					COSTO APROXIMADO
				23	24	25	26	27	
1	Implementación de programa de Bono, Adulto Mayor de escasos recursos / Social	El Sitio	3	x	x	x	x	x	18,000.00
1	Implementación de programa de Bono, Adulto Mayor de escasos recursos / Social	La Guacamaya	7	x	x	x	x	x	42,000.00
1	Implementación de programa de Bono, Adulto Mayor de escasos recursos / Social	Las Lomas	7	x	x	x	x	x	42,000.00

(F - 10)

PROGRAMACION DEL PLAN ZONAL DE DESARROLLO TERRITORIAL

DEPARTAMENTO: LA PAZ MUNICIPIO : MERCEDES DE ORIENTE

ZONA : 1 EJE TEMATICO : VIVIENDA

PRIO- RIDAD	IDEA DE PROYECTO / SECTOR DE DESARROLLO	COMUNIDAD	# DE BENEFFIC	AÑOS DE EJECUCION					COSTO APROXIMADO
				23	24	25	26	27	
1	Mejoramiento de Vivienda, Techos, Paredes, Pisos y Otros / Infraestructura	El Sitio	41		x				200,000.00
1	Mejoramiento de Vivienda, Techos, Paredes, Pisos y Otros / Infraestructura	La Guacamaya	86		x				200,000.00
1	Mejoramiento de Vivienda, Techos, Paredes, Pisos y Otros / Infraestructura	Las Lomas	46		x				200,000.00
2	Construcción de Nuevas Viviendas / Infraestructura		15					x	75,000.00

(F - 10)

PROGRAMACION DEL PLAN ZONAL DE DESARROLLO TERRITORIAL

DEPARTAMENTO: LA PAZ MUNICIPIO : MERCEDES DE ORIENTE

ZONA : 1 EJE TEMATICO : INFRAESTRUCTURA SOCIAL

PRIO- RIDAD	IDEA DE PROYECTO / SECTOR DE DESARROLLO	COMUNIDAD	# DE BENEFIC	AÑOS DE EJECUCION					COSTO APROXIMADO
				23	24	25	26	27	
1	Reparación y mantenimiento de calle de las Lomas al Robledal y al Sitio / Infraestructura	El Sitio	155	x	x	x	x	x	1,000,000.00
2	Reparación, Const. de Cunetas, Alcantarias y Demado de Cuestas de carretera / Infraestructura		41	x	x	x	x	x	100,000.00
3	Construcción de Puente Hamaca en el Rio Limon / Infraestructura		41		x				600,000.00
4	Construcción del Sistema Electrificación / Infraestructura		41			x			3,000,000.00
5	Construcción de Centro Comunal / Infraestructura		41					x	400,000.00
1	Reparación, Const. de Cunetas, Alcantarias y Demado de Cuestas de carretera / Infraestructura	La Guacamaya	86	x	x	x	x	x	150,000.00
2	Construcción del Sistema Electrificación / Infraestructura		86				x		3,000,000.00
3	Construcción del Centro Comunal / Infraestructura		86		x				55,000.00
4	Apertura de carretera de caserío la guacamaya hasta el municipio de san juan		86		x				1,000,000.00

PRIO- RIDAD	IDEA DE PROYECTO / SECTOR DE DESARROLLO	COMUNIDAD	# DE BENEFFIC	AÑOS DE EJECUCION					COSTO APROXIMADO
				23	24	25	26	27	
1	Reparacion y mantenimiento de calle del Robledal a Las Lomas / Infraestructura	Las Lomas	155	x	x	x	x	X	1,000,000.00
2	Reparacion, Const. de Cunetas, Alcantarias y Demado de Cuestas de carretera / Infraestructura		50	x	x	x	x	X	100,000.00
3	Construccion del Sistema Electrificacion / Infraestructura		50		x				3,000,000.00
4	Reparacion del Centro Comunal / Infraestructura		50		x				55,000.00

(F - 10)

PROGRAMACION DEL PLAN ZONAL DE DESARROLLO TERRITORIAL

DEPARTAMENTO: LA PAZ MUNICIPIO : MERCEDES DE ORIENTE
ZONA : 1 EJE TEMATICO : AGUA Y SANEAMIENTO

PRIO- RIDAD	IDEA DE PROYECTO / SECTOR DE DESARROLLO	COMUNIDAD	# DE BENEFFIC	AÑOS DE EJECUCION					COSTO APROXIMADO
				23	24	25	26	27	
1	mejoramiento Nuevo Sistema de Agua Potable / Infraestructura	El Sitio	41	x					1,000,000.00
2	Mantenimiento sistema de Agua Potable actual / Ambiental		41	x	x	x	x	x	100,000.00
3	Compra de Terreno Para Crematorio / Ambiental		41				x		30,000.00
4	Construcción de Letrinas / Infraestructura		41			x			33,333.00
5	Construcción de tapaderas para los rompe cargas del proyecto de agua		41	x					100,000.00
1	mejoramiento Nuevo Sistema de Agua Potable / Infraestructura	La Guacamaya	86	x					1,000,000.00
2	Mantenimiento sistema de Agua Potable actual / Ambiental		86	x	x	x	x	x	100,000.00
3	Compra de Terreno Para Crematorio / Ambiental		86				x		30,000.00
4	Construcción de Letrinas / Infraestructura		86			x			33,333.00
5	Construcción de tapaderas para los rompe cargas del proyecto de agua		86	x					100,000.00

PRIO- RIDAD	IDEA DE PROYECTO / SECTOR DE DESARROLLO	COMUNIDAD	# DE BENEFFIC	AÑOS DE EJECUCION					COSTO APROXIMADO
				23	24	25	26	27	
1	Construcción Nuevo Sistema de Agua Potable / Infraestructura	Las Lomas	50	x					1,000,000.00
2	Mantenimiento sistema de Agua Potable actual / Ambiental		50	x	x	x	x	x	100,000.00
3	Compra de Terreno Para Crematorio / Ambiental		50				x		30,000.00
4	Construcción de Letrinas / Infraestructura		50			x			33,333.00
5	Construcción de tapaderas para los rompe cargas del proyecto de agua		50	x					100,000.00

(F - 10)

PROGRAMACION DEL PLAN ZONAL DE DESARROLLO TERRITORIAL

DEPARTAMENTO: LA PAZ MUNICIPIO : MERCEDES DE ORIENTE

ZONA : 1 EJE TEMATICO : ECONOMIA

PRIO- RIDAD	IDEA DE PROYECTO / SECTOR DE DESARROLLO	COMUNIDAD	# DE BENEFFIC	AÑOS DE EJECUCION					COSTO APROXIMADO
				23	24	25	26	27	
1	Asistencia Tecnica, Semilla Mejorada y Fertilizante al Agricultor / Productivo	El Sitio	41	x	x	x	x	x	41,000.00
2	Taller de Avicola / Productivo		41		x				33,333.00
1	Asistencia Tecnica, Semilla Mejorada y Fertilizante al Agricultor / Productivo	La Guacamaya	86	x	x	x	x	x	86,000.00
2	Taller de Avicola / Productivo		86		x				33,333.00
1	Asistencia Tecnica, Semilla Mejorada y Fertilizante al Agricultor / Productivo	Las Lomas	50	x	x	x	x	x	50,000.00
2	Taller de Avicola / Productivo		50		x				33,333.00

(F - 10)

PROGRAMACION DEL PLAN ZONAL DE DESARROLLO TERRITORIAL

DEPARTAMENTO: LA PAZ MUNICIPIO : MERCEDES DE ORIENTE

ZONA : 1 EJE TEMATICO : SEGURIDAD ALIMENTARIA

PRIO- RIDAD	IDEA DE PROYECTO / SECTOR DE DESARROLLO	COMUNIDAD	# DE BENEFFIC	AÑOS DE EJECUCION					COSTO APROXIMADO
				23	24	25	26	27	
1	Huertos Familiares / Productivo	El Sitio	41	x	x	x	x	x	46,333.00
1	Huertos Familiares / Productivo	La Guacamaya	86	x	x	x	x	x	46,333.00
1	Huertos Familiares / Productivo	Las Lomas	50	x	x	x	x	x	46,333.00

(F - 10)

PROGRAMACION DEL PLAN ZONAL DE DESARROLLO TERRITORIAL

DEPARTAMENTO: LA PAZ MUNICIPIO : MERCEDES DE ORIENTE

ZONA : 1 EJE TEMATICO : TIERRA

PRIO- RIDAD	IDEA DE PROYECTO / SECTOR DE DESARROLLO	COMUNIDAD	# DE BENEFFIC	AÑOS DE EJECUCION					COSTO APROXIMADO
				23	24	25	26	27	
1	Obtener Legalización de Tierras / Social	El Sitio ,la Guacamaya y Las Lomas	102	X		X			100,000.00

(F - 10)

PROGRAMACION DEL PLAN ZONAL DE DESARROLLO TERRITORIAL

DEPARTAMENTO: LA PAZ MUNICIPIO : MERCEDES DE ORIENTE

ZONA : 1 EJE TEMATICO : PARTICIPACION

PRIO- RIDAD	IDEA DE PROYECTO / SECTOR DE DESARROLLO	COMUNIDAD	# DE BENEFFIC	AÑOS DE EJECUCION					COSTO APROXIMADO
				23	24	25	26	27	
1	Capacitaciones de Motivación y Desarrollo Comunitario / Social	El Sitio	41	x					5,000.00
1	Capacitaciones de Motivación y Desarrollo Comunitario / Social	La Guacamaya	86	x					5,000.00
1	Capacitaciones de Motivación y Desarrollo Comunitario / Social	Las Lomas	50	x					5,000.00

(F - 10)

PROGRAMACION DEL PLAN ZONAL DE DESARROLLO TERRITORIAL

DEPARTAMENTO: LA PAZ MUNICIPIO : MERCEDES DE ORIENTE

ZONA : 1 EJE TEMATICO : SEGURIDAD CIUDADANA

PRIO- RIDAD	IDEA DE PROYECTO / SECTOR DE DESARROLLO	COMUNIDAD	# DE BENEFFIC	AÑOS DE EJECUCION					COSTO APROXIMADO
				23	24	25	26	27	
1	Organizar Comité de Vigilancia / Social	El Sitio ,la Guacamaya y Las Lomas	102	x	x	x	x	x	1,000.00

(F - 10)

PROGRAMACION DEL PLAN ZONAL DE DESARROLLO TERRITORIAL

DEPARTAMENTO: LA PAZ MUNICIPIO : MERCEDES DE ORIENTE

ZONA : 1 EJE TEMATICO : TURISMO

PRIO- RIDAD	IDEA DE PROYECTO / SECTOR DE DESARROLLO	COMUNIDAD	# DE BENEFFIC	AÑOS DE EJECUCION					COSTO APROXIMADO
				23	24	25	26	27	
1	Construcción de Cancha de Futbol / Infraestructura	El Sitio	41				x		100,000.00
1	Construcción de Cancha de Futbol / Infraestructura	La Guacamaya	86		x				100,000.00
1	Construcción de Cancha de Futbol / Infraestructura	Las Lomas	50				x		100,000.00

3.5.1.2 ZONA MEDIA (#2)

EL IZOTE

EL JICARO

LAS ARADAS

LAS PILAS

MERCEDES CENTRO

(F - 10)

PROGRAMACION DEL PLAN ZONAL DE DESARROLLO TERRITORIAL

DEPARTAMENTO: LA PAZ MUNICIPIO : MERCEDES DE ORIENTE

ZONA : 2 EJE TEMATICO : SALUD Y NUTRICION

PRIO- RIDAD	IDEA DE PROYECTO / SECTOR DE DESARROLLO	COMUNIDAD	# DE BENEFFIC	AÑOS DE EJECUCION					COSTO APROXIMADO
				23	24	25	26	27	
1	Clorificación Tanque de Agua / Social	El Izote	66		x				6,000.00
2	Fumigación y Abatizaion en las Pilas / Social		66	x	x	x	x	x	8,000.00
1	Fumigacion y Abatizaion en las Pilas / Social	El Júcaro	71	x	x	x	x	x	8,000.00
1	Clorificacion Tanque de Agua / Social	Las Aradas	86		x				30,000.00
2	Fumigacion y Abatizaion en las Pilas / Social		86	x	x	x	x	x	8,000.00
1	Fumigacion y Abatizaion en las Pilas / Social	Las Pilas	39	x	x	x	x	x	8,000.00

PRIO- RIDAD	IDEA DE PROYECTO / SECTOR DE DESARROLLO	COMUNIDAD	# DE BENEFIC	AÑOS DE EJECUCION					COSTO APROXIMADO
				23	24	25	26	27	
1	Plaza para Doctor, Centro Salud Mercedes Centro / Social	Mercedes Centro	155	x	x	x	x	x	328,000.00
2	Construccion de Laboratorio Clinico / Infraestruct.		155		x				250,000.00
3	Construccion de Sala de Maternidad en el Centro de Salud / Infraestruct.		155		x				300,000.00
4	Fumigación y Abatizaion en las Pilas / Social		155	x	x	x	x	x	8,000.00
5	Clarificación de tanque de agua /social		155			x			400,000.00
6	Construcción de nuevo centro de salud		155	x					3,000,000.00

(F - 10)

PROGRAMACION DEL PLAN ZONAL DE DESARROLLO TERRITORIAL

DEPARTAMENTO: LA PAZ MUNICIPIO : MERCEDES DE ORIENTE

ZONA : 2 EJE TEMATICO : EDUCACION

PRIO- RIDAD	IDEA DE PROYECTO / SECTOR DE DESARROLLO	COMUNIDAD	# DE BENEFIC	AÑOS DE EJECUCION					COSTO APROXIMADO
				23	24	25	26	27	
1	Becas Escolares de Mayor Indice Academico / Social	El Izote	3	x	x	x	x	x	10,000.00
2	Utiles Escolares para Niños y Niñas en Edad Escolar y Colegial / Social		14	x	x	x	x	x	21,000.00
3	Compra de una Biblioteca / Social		66					x	76,923.00
4	Reparaciones, Adiciones y Mejoras Escuelas y Kinderes / Infraestructura		66	x	x	x	x	x	50,000.00
5	Apoyo logistico con subsidios orientados mejorar la calidad educacion / Social		66	x	x	x	x	x	50,000.00
1	Becas Escolares de Mayor Indice Academico / Social	El Jicaro	3	x	x	x	x	x	10,000.00
2	Utiles Escolares para Niños y Niñas en Edad Escolar y Colegial / Social		71	x	x	x	x	x	106,500.00
3	Compra de una Biblioteca / Social		32					x	76,923.00
4	Reparaciones, Adiciones y Mejoras Escuelas y Kinderes / Infraestructura		71	x	x	x	x	x	50,000.00
5	Apoyo logistico con subsidios orientados mejorar la calidad educacion / Social		71	x	x	x	x	x	50,000.00

PRIORIDAD	IDEA DE PROYECTO / SECTOR DE DESARROLLO	COMUNIDAD	# DE BENEFIC	AÑOS DE EJECUCION					COSTO APROXIMADO
				23	24	25	26	27	
1	Becas Escolares de Mayor Indice Academico / Social	Las Aradas	3	x	x	x	x	x	10,000.00
2	Utiles Escolares para Niños y Niñas en Edad Escolar y Colegial / Social		32	x	x	x	x	x	48,000.00
3	Compra de una Biblioteca / Social		86					x	76,923.00
4	Reparaciones, Adiciones y Mejoras Escuelas y Kinderes / Infraestructura		86	x	x	x	x	x	50,000.00
5	Apoyo logistico con subsidios orientados mejorar la calidad educacion / Social		86	x	x	x	x	x	50,000.00
1	Becas Escolares de Mayor Indice Academico / Social	Las Pilas	3	x	x	x	x	x	10,000.00
2	Utiles Escolares para Niños y Niñas en Edad Escolar y Colegial / Social		15	x	x	x	x	x	22,500.00
3	Compra de una Biblioteca / Social		15					x	76,923.00
4	Reparaciones, Adiciones y Mejoras Escuelas y Kinderes / Infraestructura		39	x	x	x	x	x	50,000.00
5	Apoyo logistico con subsidios orientados mejorar la calidad educacion / Social		39	x	x	x	x	x	50,000.00

PRIO- RIDAD	IDEA DE PROYECTO / SECTOR DE DESARROLLO	COMUNIDAD	# DE BENEFIC	AÑOS DE EJECUCION					COSTO APROXIMADO
				23	24	25	26	27	
1	Becas Escolares de Mayor Indice Academico / Social	Mercedes Centro	15	x	x	x	x	x	10,000.00
2	Construccion de Instalaciones para Bachillerato / Infraestruct.		67		x				2,000,000.00
3	Utiles Escolares para Niños y Niñas en Edad Escolar y Colegial / Social		67	x	x	x	x	x	100,500.00
4	Taller de Computacion / Social		67	x	x	x	x	x	100,000.00
5	Compra de una Biblioteca / Social		51					x	76,923.00
6	Reparaciones, Adiciones y Mejoras Escuelas y Kinderes / Infraestructura		155	x	x	x	x	x	50,000.00
7	Apoyo logistico con subsidios orientados mejorar la calidad educacion / Social		155	x	x	x	x	x	50,000.00

(F - 10)

PROGRAMACION DEL PLAN ZONAL DE DESARROLLO TERRITORIAL

DEPARTAMENTO: LA PAZ MUNICIPIO : MERCEDES DE ORIENTE

ZONA : 2 EJE TEMATICO : RECURSOS NATURLES

PRIO- RIDAD	IDEA DE PROYECTO / SECTOR DE DESARROLLO	COMUNIDAD	# DE BENEFIC	AÑOS DE EJECUCION					COSTO APROXIMADO
				23	24	25	26	27	
1	Elaboracion de Hornillas mejoradas / Ambiental	El Izote	66			x			116,000.00
2	Organizar Comité Ambiental / Ambiental		66	x	x	x	x	x	0.00
3	Capacitacion Sobre el Uso de Fertilizantes y las Quemas / Ambiental		66	x	x	x	x	x	5,000.00
4	Charlas Sobre la Conservacion de los Bosques / Ambiental		66	x	x	x	x	x	5,000.00
1	Elaboracion de Hornillas mejoradas / Ambiental	El Jícaro	71			x			116,000.00
2	Organizar Comité Ambiental / Ambiental		71	x	x	x	x	x	0.00
3	Capacitacion Sobre el Uso de Fertilizantes y las Quemas / Ambiental		71	x	x	x	x	x	5,000.00
4	Charlas Sobre la Conservacion de los Bosques / Ambiental		71	x	x	x	x	x	5,000.00

PRIO- RIDAD	IDEA DE PROYECTO / SECTOR DE DESARROLLO	COMUNIDAD	# DE BENEFIC	AÑOS DE EJECUCION					COSTO APROXIMADO
				23	24	25	26	27	
1	Elaboracion de Hornillas mejoradas / Ambiental	Las Aradas	86			x			116,000.00
2	Organizar Comité Ambiental / Ambiental		86	x	x	x	x	x	0.00
3	Capacitacion Sobre el Uso de Fertilizantes y las Quemas / Ambiental		86	x	x	x	x	x	5,000.00
4	Charlas Sobre la Conservacion de los Bosques / Ambiental		86	x	x	x	x	x	5,000.00
1	Elaboracion de Hornillas mejoradas / Ambiental	Las Pilas	39			x			116,000.00
2	Organizar Comité Ambiental / Ambiental		39	x	x	x	x	x	0.00
3	Capacitacion Sobre el Uso de Fertilizantes y las Quemas / Ambiental		39	x	x	x	x	x	5,000.00
4	Charlas Sobre la Conservacion de los Bosques / Ambiental		39	x	x	x	x	x	5,000.00
1	Elaboracion de Hornillas mejoradas / Ambiental	Mercedes Centro	155			x			116,000.00
2	Reforestacion de la Fuente de Agua / Ambiental		155	x	x	x	x	x	80,000.00
3	Organizar Comité Ambiental / Ambiental		155	x	x	x	x	x	0.00
4	Capacitacion Sobre el Uso de Fertilizantes y las Quemas / Ambiental		155	x	x	x	x	x	5,000.00
5	Charlas Sobre la Conservacion de los Bosques / Ambiental		155	x	x	x	x	x	5,000.00

(F - 10)

PROGRAMACION DEL PLAN ZONAL DE DESARROLLO TERRITORIAL

DEPARTAMENTO: LA PAZ MUNICIPIO : MERCEDES DE ORIENTE

ZONA : 2 EJE TEMATICO : JUVENTUD

PRIO- RIDAD	IDEA DE PROYECTO / SECTOR DE DESARROLLO	COMUNIDAD	# DE BENEFIC	AÑOS DE EJECUCION					COSTO APROXIMADO
				23	24	25	26	27	
1	Taller de Bisutería / Productivo	El Izote	10					x	70,000.00
2	Taller de Belleza / Productivo		25				x		65,000.00
1	Taller de Belleza / Productivo	El Júcaro	28				x		65,000.00
1	Taller de Belleza / Productivo	Las Aradas	22				x		65,000.00
1	Taller de Bisutería / Productivo	Las Pilas	10					x	70,000.00
1	Taller de Belleza / Productivo	Mercedes Centro	21				x		65,000.00

(F - 10)

PROGRAMACION DEL PLAN ZONAL DE DESARROLLO TERRITORIAL

DEPARTAMENTO: LA PAZ MUNICIPIO : MERCEDES DE ORIENTE

ZONA : 2 EJE TEMATICO : MUJERES

PRIO- RIDAD	IDEA DE PROYECTO / SECTOR DE DESARROLLO	COMUNIDAD	# DE BENEFIC	AÑOS DE EJECUCION					COSTO APROXIMADO
				23	24	25	26	27	
1	Taller de Panaderia y Reposteria / Productivo	El Izote	25			x		x	77,500.00
1	Taller de Panaderia y Reposteria / Productivo	El Jicaro	8			x			50,000.00
1	Taller de Hamacas y Matates / Productivo	Las Aradas	22		x				100,000.00
1	Taller de Corte y Confeccion / Productivo	Las Pilas	14				x		210,000.00
1	Taller de Panaderia y Reposteria / Productivo	Mercedes Centro	21					x	70,000.00
2	Taller de Corte y Confeccion / Productivo		21				x		210,000.00

(F - 10)

PROGRAMACION DEL PLAN ZONAL DE DESARROLLO TERRITORIAL

DEPARTAMENTO: LA PAZ MUNICIPIO : MERCEDES DE ORIENTE

ZONA : 2 EJE TEMATICO : TERCERA EDAD

PRIO- RIDAD	IDEA DE PROYECTO / SECTOR DE DESARROLLO	COMUNIDAD	# DE BENEFFIC	AÑOS DE EJECUCION					COSTO APROXIMADO
				23	24	25	26	27	
1	Implementación de programa de Bono, Adulto Mayor de escasos recursos / Social	El Izote	26	x	x	x	x	x	52,000.00
1	Implementación de programa de Bono, Adulto Mayor de escasos recursos / Social	El Jicaro	9	x	x	x	x	x	30,800.00
1	Implementación de programa de Bono, Adulto Mayor de escasos recursos / Social	Las Aradas	9	x	x	x	x	x	30,800.00
1	Implementación de programa de Bono, Adulto Mayor de escasos recursos / Social	Las Pilas	7	x	x	x	x	x	30,800.00
1	Implementación de programa de Bono, Adulto Mayor de escasos recursos / Social	Mercedes Centro	26	x	x	x	x	x	30,800.00

(F - 10)

PROGRAMACION DEL PLAN ZONAL DE DESARROLLO TERRITORIAL

DEPARTAMENTO: LA PAZ MUNICIPIO : MERCEDES DE ORIENTE
ZONA : 2 EJE TEMATICO : VIVIENDA

PRIO- RIDAD	IDEA DE PROYECTO / SECTOR DE DESARROLLO	COMUNIDAD	# DE BENEFIC	AÑOS DE EJECUCION					COSTO APROXIMADO
				23	24	25	26	27	
1	Mejoramiento de Vivienda, Techos, Paredes, Pisos y Otros / Infraestructura	El Izote	8				x	x	200,000.00
1	Mejoramiento de Vivienda, Techos, Paredes, Pisos y Otros / Infraestructura	El Júcaro	13				x	x	200,000.00
1	Mejoramiento de Vivienda, Techos, Paredes, Pisos y Otros / Infraestructura	Las Aradas	16				x	x	200,000.00
1	Mejoramiento de Vivienda, Techos, Paredes, Pisos y Otros / Infraestructura	Las Pilas	9				x	x	200,000.00
1	Mejoramiento de Vivienda, Techos, Paredes, Pisos y Otros / Infraestructura	Mercedes Centro	41				x	x	200,000.00
2	Compra de Terreno Para Lotificación de Vivienda / Infraestructura		50			x			300,000.00

(F - 10)

PROGRAMACION DEL PLAN ZONAL DE DESARROLLO TERRITORIAL

DEPARTAMENTO: LA PAZ MUNICIPIO : MERCEDES DE ORIENTE

ZONA : 2 EJE TEMATICO : INFRAESTRUCTURA SOCIAL

PRIO- RIDAD	IDEA DE PROYECTO / SECTOR DE DESARROLLO	COMUNIDAD	# DE BENEFIC	AÑOS DE EJECUCION					COSTO APROXIMADO
				23	24	25	26	27	
1	Reparación y mantenimiento calle hacia aldea el Izote / Infraestructura	El Izote	155	x	x	x	x	x	200,000.00
2	Reparación, Const. de Cunetas, Alcantarias y Demado de Cuestas de carretera / Infraestructura		66	x	x	x	x	x	100,000.00
3	Construccion de Centro Comunal / Infraestructura		66			x			140,000.00
1	Reparacion y mantenimiento de calle El Jicaro / Infraestructura	El Jicaro	155	x	x	x	x	x	80,000.00
2	Reparacion, Const. de Cunetas, Alcantarias y Demado de Cuestas de carretera / Infraestructura		71	x	x	x	x	x	100,000.00
3	Construccion de Centro Comunal / Infraestructura		71		x				140,000.00

PRIO- RIDAD	IDEA DE PROYECTO / SECTOR DE DESARROLLO	COMUNIDAD	# DE BENEFIC	AÑOS DE EJECUCION					COSTO APROXIMADO
				23	24	25	26	27	
1	Reparacion, Const. de Cunetas, Alcantarias y Demado de Cuestas de carretera / Infraestructura	Las Aradas	86	x	x	x	x	x	150,000.00
2	Construccion de Centro Comunal / Infraestructura		86			x			140,000.00
1	Reparacion y mantenimiento de 2.5 km calle desde Calle Troncal a Aldea Las Pilas / Infraestructura	Las Pilas	155	x	x	x	x	x	250,000.00
2	Reparacion, Const. de Cunetas, Alcantarias y Demado de Cuestas de carretera / Infraestructura		39	x	x	x	x	x	100,000.00
3	Construccion del Sistema Electrificacion Qda. Lajas y Pilas / Infraestructura		48	x					600,000.00
4	Construccion de Centro Comunal / Infraestructura		39			x			140,000.00

PRIO- RIDAD	IDEA DE PROYECTO / SECTOR DE DESARROLLO	COMUNIDAD	# DE BENEFIC	AÑOS DE EJECUCION					COSTO APROXIMADO
				23	24	25	26	27	
1	Reparacion y mantenimiento de 1.35 km correspondientes a calles del casco urbano / Infraestructura	Mercedes Centro	155	x	x	x	x	x	200,000.00
2	Reparacion y mantenimiento de 13.2 km calle de Carretera principal de mercedes de oriente a San antonio del Norte / Infraestructura		155	x	x	x	x	x	1,500,000.00
3	Pavimentacion de 1.35 km correspondientes a calles del casco urbano / Infraestructura		155			x			3,500,000.00
4	Cambio y Reparacion de Carretera Hacia San Sebastian, Opatoro / Infraestructura		155	x	x	x	x	x	800,000.00
5	Construccion de Nuevo Palacio Municipal / Infraestructura		155					x	4,000,000.00
6	Construccion de Centro Comunal / Infraestructura		155		x				140,000.00
7	Reparacion, Const. de Cunetas, Alcantarias y Demado de Cuestas de carretera / Infraestructura		155	x	x	x	x	x	200,000.00
8	Construccion de Bodegas del Mercado Municipal / Infraestructura		155		x				200,000.00
9	Mantenimiento y Mejora cementario municipal / Infraestructura		155		x				250,000.00
10	Remodelacion y Ampliacion Sistema Electrico Mercedes Centro / Infraestructura		155	x					1,000,000.00
11	Remodelación de templo católico		155	x					2,000,000.00
12	Construccion de nuevo centro de salud		155	x					3,000,000.00

(F - 10)

PROGRAMACION DEL PLAN ZONAL DE DESARROLLO TERRITORIAL

DEPARTAMENTO: LA PAZ MUNICIPIO : MERCEDES DE ORIENTE

ZONA : 2 EJE TEMATICO : AGUA Y SANEAMIENTO

PRIO- RIDAD	IDEA DE PROYECTO / SECTOR DE DESARROLLO	COMUNIDAD	# DE BENEFIC	AÑOS DE EJECUCION					COSTO APROXIMADO
				23	24	25	26	27	
1	Construccion Nuevo Sistema de Agua Potable / Infraestructura	El Izote	66		x				1,000,000.00
2	Mantenimiento sistema de Agua Potable actual / Ambiental		66	x	x	x	x	x	100,000.00
3	Compra de Terreno Para Crematorio / Ambiental		66			x			100,000.00
1	Construccion Nuevo Sistema de Agua Potable / Infraestructura	El Jicaro	71		x				1,000,000.00
2	Mantenimiento sistema de Agua Potable actual / Ambiental		71	x	x	x	x	x	100,000.00
3	Construccion de Letrinas / Infraestructura		14		x				227,333.00
4	Compra de Terreno Para Crematorio / Ambiental		71			x			100,000.00

PRIO- RIDAD	IDEA DE PROYECTO / SECTOR DE DESARROLLO	COMUNIDAD	# DE BENEFIC	AÑOS DE EJECUCION					COSTO APROXIMADO
				23	24	25	26	27	
1	Construccion Nuevo Sistema de Agua Potable / Infraestructura	Las Aradas	86		x				1,000,000.00
2	Mantenimieto sistema de Agua Potable actual / Ambiental		86	x	x	x	x	x	100,000.00
3	Construccion de Letrinas / Infraestructura		16					x	250,000.00
4	Elaboracion de Basureos / Ambiental		86			x			60,000.00
5	Compra de Terreno Para Crematorio / Ambiental		86			x			100,000.00
1	Construccion Nuevo Sistema de Agua Potable / Infraestructura	Las Pilas	39		x				1,000,000.00
2	Mantenimieto sistema de Agua Potable actual / Ambiental		39	x	x	x	x	x	100,000.00
3	Construccion de Letrinas / Infraestructura		15		x				227,333.00

PRIORIDAD	IDEA DE PROYECTO / SECTOR DE DESARROLLO	COMUNIDAD	# DE BENEFFIC	AÑOS DE EJECUCION					COSTO APROXIMADO
				23	24	25	26	27	
1	Construcción de pilas	Mercedes Centro	155	x	x	x	x	x	227,333.00
2	mejoramiento Nuevo Sistema de Agua Potable / Infraestructura		155	x					2,000,000.00
3	Reconstrucción sistema de Agua Potable actual / Ambiental		155	x	x	x	x	x	200,000.00
4	Construcción de Letrinas / Infraestructura		20		x				227,333.00
5	Compra de terreno y construcción de Alcantarillado Sanitario / Ambiental		155		x				4,000,000.00
6	Compra de Terreno Para Crematorio / Ambiental		155		x				300,000.00

(F - 10)

PROGRAMACION DEL PLAN ZONAL DE DESARROLLO TERRITORIAL

DEPARTAMENTO: LA PAZ MUNICIPIO : MERCEDES DE ORIENTE

ZONA : 2 EJE TEMATICO : ECONOMIA

PRIO- RIDAD	IDEA DE PROYECTO / SECTOR DE DESARROLLO	COMUNIDAD	# DE BENEFIC	AÑOS DE EJECUCION					COSTO APROXIMADO
				23	24	25	26	27	
1	Asistencia Tecnica, Semilla Mejorada y Fertilizante al Agricultor / Productivo	El Izote	66	x	x	x	x	x	66,000.00
2	Apoyo a Grupos Organizados / Productivo		66	x	x	x	x	x	20,000.00
3	Microempresas de talleres aprendidos / Productivo		66			x			4,000.00
4	Crear Mercadeo de Los Productos / Productivo		66	x	x	x	x	x	10,000.00
1	Asistencia Tecnica, Semilla Mejorada y Fertilizante al Agricultor / Productivo	El Jicaro	71	x	x	x	x	x	71,000.00
2	Microempresas de talleres aprendidos / Productivo		71			x			4,000.00
3	Apoyo a Grupos Organizados / Productivo		71	x	x	x	x	x	20,000.00
4	Crear Mercadeo de Los Productos / Productivo		71	x	x	x	x	x	10,000.00

PRIO- RIDAD	IDEA DE PROYECTO / SECTOR DE DESARROLLO	COMUNIDAD	# DE BENEFIC	AÑOS DE EJECUCION					COSTO APROXIMADO
				23	24	25	26	27	
1	Asistencia Tecnica, Semilla Mejorada y Fertilizante al Agricultor / Productivo	Las Aradas	86	x	x	x	x	x	86,000.00
2	Microempresas de talleres aprendidos / Productivo		21			x			4,000.00
3	Apoyo a Grupos Organizados / Productivo		86	x	x	x	x	x	20,000.00
4	Crear Mercadeo de Los Productos / Productivo		86	x	x	x	x	x	10,000.00
1	Asistencia Tecnica, Semilla Mejorada y Fertilizante al Agricultor / Productivo	Las Pilas	39	x	x	x	x	x	39,000.00
2	Microempresas de talleres aprendidos / Productivo		39			x			4,000.00
3	Apoyo a Grupos Organizados / Productivo		39	x	x	x	x	x	20,000.00
4	Crear Mercadeo de Los Productos / Productivo		39	x	x	x	x	x	10,000.00

PRIO- RIDAD	IDEA DE PROYECTO / SECTOR DE DESARROLLO	COMUNIDAD	# DE BENEFIC	AÑOS DE EJECUCION					COSTO APROXIMADO
				23	24	25	26	27	
1	Asistencia Tecnica, Semilla Mejorada y Fertilizante al Agricultor / Productivo	Mercedes Centro	155	x	x	x	x	x	155,000.00
2	Microempresas de talleres aprendidos / Productivo		155			x			4,000.00
3	Apoyo a Grupos Organizados / Productivo		155	x	x	x	x	x	20,000.00
4	Crear Mercadeo de Los Productos / Productivo		155	x	x	x	x	x	10,000.00
5	Taller de Evanisteria / Productivo		50		x				250,000.00

(F - 10)

PROGRAMACION DEL PLAN ZONAL DE DESARROLLO TERRITORIAL

DEPARTAMENTO: LA PAZ MUNICIPIO : MERCEDES DE ORIENTE

ZONA : 2 EJE TEMATICO : SEGURIDAD ALMENTARIA

PRIO- RIDAD	IDEA DE PROYECTO / SECTOR DE DESARROLLO	COMUNIDAD	# DE BENEFFIC	AÑOS DE EJECUCION					COSTO APROXIMADO
				23	24	25	26	27	
1	Banco de Semilla Para Siembra / Productivo	El Izote	66	x	x	x	x	x	100,000.00
2	Huertos Familiares / Productivo		66	x	x	x	x	x	80,000.00
1	Banco de Semilla Para Siembra / Productivo	El Jicaro	71	x	x	x	x	x	100,000.00
2	Huertos Familiares / Productivo		71	x	x	x	x	x	80,000.00
1	Banco de Semilla Para Siembra / Productivo	Las Aradas	86	x	x	x	x	x	100,000.00
2	Huertos Familiares / Productivo		86	x	x	x	x	x	80,000.00
1	Banco de Semilla Para Siembra / Productivo	Las Pilas	39	x	x	x	x	x	100,000.00
2	Huertos Familiares / Productivo		39	x	x	x	x	x	80,000.00
1	Banco de Semilla Para Siembra / Productivo	Mercedes Centro	155	x	x	x	x	x	100,000.00
2	Huertos Familiares / Productivo		155	x	x	x	x	x	80,000.00

(F - 10)

PROGRAMACION DEL PLAN ZONAL DE DESARROLLO TERRITORIAL

DEPARTAMENTO: LA PAZ MUNICIPIO : MERCEDES DE ORIENTE

ZONA : 2 EJE TEMATICO : TIERRA

PRIO- RIDAD	IDEA DE PROYECTO / SECTOR DE DESARROLLO	COMUNIDAD	# DE BENEFFIC	AÑOS DE EJECUCION					COSTO APROXIMADO
				23	24	25	26	27	
1	Obtener Legalizacion de Tierras / Social	El Izote	12		x				100,000.00
1	Obtener Legalizacion de Tierras / Social	El Jicaro	14		x				100,000.00
1	Obtener Legalizacion de Tierras / Social	Las Aradas	14		x				100,000.00
1	Obtener Legalizacion de Tierras / Social	Las Pilas	8		x				100,000.00
1	Obtener Legalizacion de Tierras / Social	Mercedes Centro	36		x				100,000.00

(F - 10)

PROGRAMACION DEL PLAN ZONAL DE DESARROLLO TERRITORIAL

DEPARTAMENTO: LA PAZ MUNICIPIO : MERCEDES DE ORIENTE

ZONA : 2 EJE TEMATICO : PARTICIPACION

PRIO- RIDAD	IDEA DE PROYECTO / SECTOR DE DESARROLLO	COMUNIDAD	# DE BENEFFIC	AÑOS DE EJECUCION					COSTO APROXIMADO
				23	24	25	26	27	
1	Capacitacion Sobre la Importacia de la Participacion en Organizaciones Comunales / Social	El Izote	34		X			X	4,000.00
1	Capacitacion Sobre la Importacia de la Participacion en Organizaciones Comunales / Social	El Júcaro	25			X			4,000.00
1	Capacitacion Sobre la Importacia de la Participacion en Organizaciones Comunales / Social	Las Aradas	31			X			4,000.00
1	Capacitacion Sobre la Importacia de la Participacion en Organizaciones Comunales / Social	Las Pilas	15			X			4,000.00
1	Capacitacion Sobre la Importacia de la Participacion en Organizaciones Comunales / Social	Mercedes Centro	83	X					4,000.00

(F - 10)

PROGRAMACION DEL PLAN ZONAL DE DESARROLLO TERRITORIAL

DEPARTAMENTO: LA PAZ MUNICIPIO : MERCEDES DE ORIENTE

ZONA : 2 EJE TEMATICO : SEGURIDAD CIUDADANA

PRIO- RIDAD	IDEA DE PROYECTO / SECTOR DE DESARROLLO	COMUNIDAD	# DE BENEFFIC	AÑOS DE EJECUCION					COSTO APROXIMADO
				23	24	25	26	27	
1	Organizar Comité de Vigilancia / Social	El Izote	66	X					0.00
1	Organizar Comité de Vigilancia / Social	El Jicaro	71		X				0.00
1	Organizar Comité de Vigilancia / Social	Las Aradas	86	x					0.00
1	Organizar Comité de Vigilancia / Social	Las Pilas	39		X				0.00
1	Apoyo logistico Policia Municipal / Social	Mercedes Centro	155	x	x	x	x	x	240,000.00

(F - 10)

PROGRAMACION DEL PLAN ZONAL DE DESARROLLO TERRITORIAL

DEPARTAMENTO: LA PAZ MUNICIPIO : MERCEDES DE ORIENTE

ZONA : 2 EJE TEMATICO : TURISMO

PRIO- RIDAD	IDEA DE PROYECTO / SECTOR DE DESARROLLO	COMUNIDAD	# DE BENEFFIC	AÑOS DE EJECUCION					COSTO APROXIMADO
				23	24	25	26	27	
1	Compra de Terreno Para Construir Cancha de Futbol / Infraestructura	El Izote	66	x					450,000.00
1	Compra de Terreno Para Construir Cancha de Futbol / Infraestructura	El Júcaro	39	x		x			3,000,000.00
1	Compra de Terreno Para Construir Cancha de Futbol / Infraestructura	Las Aradas	86	x					500,000.00
1	Construcción de Cancha de Futbol / Infraestructura	Mercedes Centro	155	x	x				6,000,000.00
2	Compra de Terreno para Instalaciones de Juegos / Social		155				x		200,000.00
3	Compra de Terreno para Toreadas / Social		155			x			200,000.00

3.5.1.3 ZONA BAJA (#3)

EL JOCOTE

EL TALQUEZAL

LA GOLONDRINA

LA TORRECILLA

LOS CASTAÑOS

(F - 10)

PROGRAMACION DEL PLAN ZONAL DE DESARROLLO TERRITORIAL

DEPARTAMENTO: LA PAZ MUNICIPIO : MERCEDES DE ORIENTE

ZONA : 3 EJE TEMATICO : SALUD Y NUTRICION

PRIO- RIDAD	IDEA DE PROYECTO / SECTOR DE DESARROLLO	COMUNIDAD	# DE BENEFIC	AÑOS DE EJECUCION					COSTO APROXIMADO
				23	24	25	26	27	
1	Charlas sobre prevencion de infecciones gastrointestinales y respiratorias / Social	El Jocote	32	x					10,000.00
2	Fumigacion y Abatizaion en las Pilas / Social		32	x		x	x		24,000.00
1	Charlas sobre prevencion de infecciones gastrointestinales y respiratorias / Social	El Talquezal	60		X				10,000.00
2	Fumigacion y Abatizaion en las Pilas / Social		59	x	X		x		24,000.00
1	Charlas sobre prevencion de infecciones gastrointestinales y respiratorias / Social	La Golondrina	99		X				18,500.00
2	Fumigacion y Abatizaion en las Pilas / Social		99	x	X	x	x	x	24,000.00
1	Charlas sobre prevencion de infecciones gastrointestinales y respiratorias / Social	La Torrecilla	99			x			18,500.00
2	Fumigacion y Abatizaion en las Pilas / Social		99	x			x		24,000.00
1	Charlas sobre prevencion de infecciones gastrointestinales y respiratorias / Social	Los Castaños	20		x				12,000.00
2	Fumigacion y Abatizaion en las Pilas / Social		20	x	x	x	x	x	24,000.00

(F - 10)

PROGRAMACION DEL PLAN ZONAL DE DESARROLLO TERRITORIAL

DEPARTAMENTO: LA PAZ MUNICIPIO : MERCEDES DE ORIENTE

ZONA : 3 EJE TEMATICO : EDUCACION

PRIO- RIDAD	IDEA DE PROYECTO / SECTOR DE DESARROLLO	COMUNIDAD	# DE BENEFFIC	AÑOS DE EJECUCION					COSTO APROXIMADO
				23	24	25	26	27	
1	Utiles Escolares para Niños y Niñas en Edad Escolar y Colegial / Social	El Jocote	16	x	x	x	x	x	24,000.00
2	Construccion de Kinder / Infraestructura		12			x			184,000.00
3	Compra de una Biblioteca / Social		16					x	76,923.00
4	Reparaciones, Adiciones y Mejoras Escuelas y Kinderes / Infraestructura		32	x	x	x	x	x	50,000.00
5	Apoyo logistico con subsidios orientados mejorar la calidad educacion / Social		32	x	x	x	x	x	50,000.00
1	Utiles Escolares para Niños y Niñas en Edad Escolar y Colegial / Social	El Talquezal	32	x	x	x	x	x	48,000.00
2	Compra de una Biblioteca / Social		32					x	76,923.00
3	Reparaciones, Adiciones y Mejoras Escuelas y Kinderes / Infraestructura		59	x	x	x	x	x	50,000.00
4	Apoyo logistico con subsidios orientados mejorar la calidad educacion / Social		59	x	x	x	x	x	50,000.00
5	Charlas a Padres e Hijos Sobre la Importancia de la Educacion / Social		32		x				4,000.00

PRIORIDAD	IDEA DE PROYECTO / SECTOR DE DESARROLLO	COMUNIDAD	# DE BENEFIC	AÑOS DE EJECUCION					COSTO APROXIMADO
				23	24	25	26	27	
1	Utiles Escolares para Niños y Niñas en Edad Escolar y Colegial / Social	La Golondrina	30	x	x	x	x	x	45,000.00
2	Charlas a Padres e Hijos Sobre la Importancia de la Educacion / Social		30		x				4,000.00
3	Compra de una Biblioteca / Social		30					x	76,923.00
4	Reparaciones, Adiciones y Mejoras Escuelas y Kinderes / Infraestructura		109	x	x	x	x	x	50,000.00
5	Apoyo logistico con subsidios orientados mejorar la calidad educacion / Social		109	x	x	x	x	x	50,000.00
1	Utiles Escolares para Niños y Niñas en Edad Escolar y Colegial / Social	La Torrecilla	21	x	x	x	x	x	31,500.00
2	Charlas a Padres e Hijos Sobre la Importancia de la Educacion / Social		21		x				4,000.00
3	Construccion de Kinder / Infraestructura		14					x	350,000.00
4	Compra de una Biblioteca / Social		21					x	76,923.00
5	Reparaciones, Adiciones y Mejoras Escuelas y Kinderes / Infraestructura		99	x	x	x	x	x	50,000.00
6	Apoyo logistico con subsidios orientados mejorar la calidad educacion / Social		99	x	x	x	x	x	50,000.00

PRIO- RIDAD	IDEA DE PROYECTO / SECTOR DE DESARROLLO	COMUNIDAD	# DE BENEFFIC	AÑOS DE EJECUCION					COSTO APROXIMADO
				23	24	25	26	27	
1	Utiles Escolares para Niños y Niñas en Edad Escolar y Colegial / Social	Los Castaños	20	x	x	x	x	x	30,000.00
2	Charlas a Padres e Hijos Sobre la Importancia de la Educacion / Social		20		x				4,000.00
3	Construccion de Kinder / Infraestructura		20				x		184,000.00
4	Compra de una Biblioteca / Social		20					x	76,923.00
5	Reparaciones, Adiciones y Mejoras Escuelas y Kinderes / Infraestructura		20	x	x	x	x	x	50,000.00
6	Apoyo logístico con subsidios orientados mejorar la calidad educacion / Social		20	x	x	x	x	x	50,000.00

(F - 10)

PROGRAMACION DEL PLAN ZONAL DE DESARROLLO TERRITORIAL

DEPARTAMENTO: LA PAZ MUNICIPIO : MERCEDES DE ORIENTE
ZONA : 3 EJE TEMATICO : RECURSOS NATURALES

PRIO- RIDAD	IDEA DE PROYECTO / SECTOR DE DESARROLLO	COMUNIDAD	# DE BENEFIC	AÑOS DE EJECUCION					COSTO APROXIMADO
				23	24	25	26	27	
1	Elaboración de Hornillas mejoradas / Ambiental	El Jocote	32		x				20,000.00
2	Charlas de Concientización Sobre el Cuidado de la Fauna / Ambiental		32	x	x	x	x	x	11,000.00
3	Organizar Comité Ambiental / Ambiental		32	x	x	x	x	x	0.00
1	Elaboración de Hornillas mejoradas / Ambiental	El Talquezal	59		x				20,000.00
2	Charlas sobre los Tipos de Contaminación Ambiental / Ambiental		59	x	x	x	x	x	12,000.00
3	Organizar Comité Ambiental / Ambiental		59	x	x	x	x	x	0.00
1	Elaboración de Hornillas mejoradas / Ambiental	La Golondrina	109		x				20,000.00
2	Organizar Comité Ambiental / Ambiental		109	x	x	x	x	x	0.00
3	Charlas sobre los Tipos de Contaminación Ambiental / Ambiental		109	x	x	x	x	x	12,000.00

PRIO- RIDAD	IDEA DE PROYECTO / SECTOR DE DESARROLLO	COMUNIDAD	# DE BENEFFIC	AÑOS DE EJECUCION					COSTO APROXIMADO
				23	24	25	26	27	
1	Elaboracion de Hornillas mejoradas / Ambiental	La Torrecilla	99		x				20,000.00
2	Charlas sobre los Tipos de Contaminación Ambiental / Ambiental		99	x	x	x	x	x	12,000.00
3	Organizar Comité Ambiental / Ambiental		99	x	x	x	x	x	0.00
1	Elaboracion de Hornillas mejoradas / Ambiental	Los Castaños	20		x				20,000.00
2	Charlas de Concientizacion Sobre el Cuidado de la Fauna / Ambiental		20	x	x	x	x	x	11,000.00
3	Organizar Comité Ambiental / Ambiental		20	x	x	x	x	x	0.00

(F - 10)

PROGRAMACION DEL PLAN ZONAL DE DESARROLLO TERRITORIAL

DEPARTAMENTO: LA PAZ MUNICIPIO : MERCEDES DE ORIENTE

ZONA : 3 EJE TEMATICO : NIÑEZ

PRIO- RIDAD	IDEA DE PROYECTO / SECTOR DE DESARROLLO	COMUNIDAD	# DE BENEFFIC	AÑOS DE EJECUCION					COSTO APROXIMADO
				23	24	25	26	27	
1	Implementación de programa de viveres / Social	El Jocote	15	x	x	x	x	x	20,000.00
1	Implementacion de programa de viveres / Social	El Talquezal	17	x	x	x	x	x	20,000.00
1	Implementación de programa de viveres / Social	La Golondrina	39	x	x	x	x	x	20,000.00
1	Implementacion de programa de viveres / Social	La Torrecilla	32	x	x	x	x	x	20,000.00
1	Implementacion de programa de viveres / Social	Los Castaños	14	x	x	x	x	x	20,000.00

(F - 10)

PROGRAMACION DEL PLAN ZONAL DE DESARROLLO TERRITORIAL

DEPARTAMENTO: LA PAZ MUNICIPIO : MERCEDES DE ORIENTE

ZONA : 3 EJE TEMATICO : JUVENTUD

PRIO- RIDAD	IDEA DE PROYECTO / SECTOR DE DESARROLLO	COMUNIDAD	# DE BENEFFIC	AÑOS DE EJECUCION					COSTO APROXIMADO
				23	24	25	26	27	
1	Taller de Jaboneria / Productivo	El Jocote	9				x		44,000.00
2	Taller de Corte y Confeccion / Productivo		9		x				83,333.00
1	Taller de Evanisteria / Productivo	El talquezal	10	x					250,000.00
1	Taller de Corte y Confeccion / Productivo	La Golondrina	25		x				83,333.00
1	Taller de Piñatas / Productivo	La Torrecilla	29		x				50,000.00
2	Taller de Jaboneria / Productivo		9	x					44,000.00
1	Taller de Jaboneria / Productivo	Los Castaños	10	x					44,000.00
2	Taller de Corte y Confeccion / Productivo		10		x				83,333.00

(F - 10)

PROGRAMACION DEL PLAN ZONAL DE DESARROLLO TERRITORIAL

DEPARTAMENTO: LA PAZ MUNICIPIO : MERCEDES DE ORIENTE

ZONA : 3 EJE TEMATICO : MUJER

PRIO- RIDAD	IDEA DE PROYECTO / SECTOR DE DESARROLLO	COMUNIDAD	# DE BENEFIC	AÑOS DE EJECUCION					COSTO APROXIMADO
				23	24	25	26	27	
1	Granja de Pollo de Engorde / Productivo	El Jocote	9				x		80,000.00
2	Taller de Panaderia y Reposteria / Productivo		9					x	50,000.00
1	Granja de Pollo de Engorde / Productivo	El talquezal	21				x		78,333.00
1	Taller de Panaderia y Reposteria / Productivo	La Golondrina	28					x	70,000.00
1	Taller de Panaderia y Reposteria / Productivo	La Torrecilla	49					x	50,000.00
1	Taller de Belleza / Productivo	Las Pilas	14					x	100,000.00
1	Granja de Pollo de Engorde / Productivo	Los Castaños	9				x		78,333.00
2	Taller de Panaderia y Reposteria / Productivo		8					x	50,000.00

(F - 10)

PROGRAMACION DEL PLAN ZONAL DE DESARROLLO TERRITORIAL

DEPARTAMENTO: LA PAZ MUNICIPIO : MERCEDES DE ORIENTE

ZONA : 3 EJE TEMATICO : TERCERA EDAD

PRIO- RIDAD	IDEA DE PROYECTO / SECTOR DE DESARROLLO	COMUNIDAD	# DE BENEFFIC	AÑOS DE EJECUCION					COSTO APROXIMADO
				23	24	25	26	27	
1	Implementacion de programa de Bono, Adulto Mayor de escasos recursos / Social	El Jocote	3	x	x	x	x	x	18,000.00
1	Implementacion de programa de Bono, Adulto Mayor de escasos recursos / Social	El Talquezal	3	x	x	x	x	x	18,000.00
1	Implementacion de programa de Bono, Adulto Mayor de escasos recursos / Social	La Golondrina	5	x	x	x	x	x	30,000.00
1	Implementacion de programa de Bono, Adulto Mayor de escasos recursos / Social	La Torrecilla	9	x	x	x	x	x	54,000.00
1	Implementacion de programa de Bono, Adulto Mayor de escasos recursos / Social	Los Castaños	3	x	x	x	x	x	18,000.00

(F - 10)

PROGRAMACION DEL PLAN ZONAL DE DESARROLLO TERRITORIAL

DEPARTAMENTO: LA PAZ MUNICIPIO : MERCEDES DE ORIENTE

ZONA : 3 EJE TEMATICO : VIVIENDA

PRIO- RIDAD	IDEA DE PROYECTO / SECTOR DE DESARROLLO	COMUNIDAD	# DE BENEFIC	AÑOS DE EJECUCION					COSTO APROXIMADO
				23	24	25	26	27	
1	Mejoramiento de Vivienda, Reparacion de Techos / Infraestructura	El Jocote	9	x					50,000.00
2	Mejoramiento de Vivienda, Fundicion de Pisos / Infraestructura		8		x				50,000.00
3	Mejoramiento de Vivienda, Repello de Paredes / Infraestructura		8			x			50,000.00
1	Mejoramiento de Vivienda, Reparacion de Techos / Infraestructura	El Talquezal	10	x					50,000.00
2	Mejoramiento de Vivienda, Fundicion de Pisos / Infraestructura		11		x				50,000.00
3	Mejoramiento de Vivienda, Repello de Paredes / Infraestructura		10			x			50,000.00

PRIO- RIDAD	IDEA DE PROYECTO / SECTOR DE DESARROLLO	COMUNIDAD	# DE BENEFIC	AÑOS DE EJECUCION					COSTO APROXIMADO
				23	24	25	26	27	
1	Mejoramiento de Vivienda, Reparacion de Techos / Infraestructura	La Golondrina	12	x					60,000.00
2	Mejoramiento de Vivienda, Fundicion de Pisos / Infraestructura		10		x				96,000.00
3	Mejoramiento de Vivienda, Repello de Paredes / Infraestructura		9			x			72,000.00
1	Mejoramiento de Vivienda, Reparacion de Techos / Infraestructura	La Torrecilla	21	x					50,000.00
2	Mejoramiento de Vivienda, Fundicion de Pisos / Infraestructura		10		x				50,000.00
3	Mejoramiento de Vivienda, Repello de Paredes / Infraestructura		10			x			50,000.00
1	Mejoramiento de Vivienda, Reparacion de Techos / Infraestructura	Los Castaños	5	x					50,000.00
2	Mejoramiento de Vivienda, Fundicion de Pisos / Infraestructura		5		x				50,000.00
3	Mejoramiento de Vivienda, Repello de Paredes / Infraestructura		5			x			50,000.00

(F - 10)

PROGRAMACION DEL PLAN ZONAL DE DESARROLLO TERRITORIAL

DEPARTAMENTO: LA PAZ MUNICIPIO : MERCEDES DE ORIENTE

ZONA : 3 EJE TEMATICO : INFRAESTRUCTURA SOCIAL

PRIO- RIDAD	IDEA DE PROYECTO / SECTOR DE DESARROLLO	COMUNIDAD	# DE BENEFFIC	AÑOS DE EJECUCION					COSTO APROXIMADO
				23	24	25	26	27	
1	Reparacion y mantenimiento de 1.73 km Aldea El Jocote a Rio Unire / Infraestructura	El Jocote	155	x	x	x	x	x	200,000.00
2	Reparacion, Const. de Cunetas, Alcantarias y Demado de Cuestas de carretera / Infraestructura		32	x	x	x	x	x	100,000.00
3	Construccion de Centro Comunal / Infraestructura		32			x			140,000.00
1	Reparacion y mantenimiento de 7.2 km calle aldea el Talquezal / Infraestructura	El Talquezal	155	x	x	x	x	x	600,000.00
2	Reparacion, Const. de Cunetas, Alcantarias y Demado de Cuestas de carretera / Infraestructura		59	x	x	x	x	x	100,000.00
3	Construccion de Centro Comunal / Infraestructura		59					x	140,000.00

PRIO- RIDAD	IDEA DE PROYECTO / SECTOR DE DESARROLLO	COMUNIDAD	# DE BENEFFIC	AÑOS DE EJECUCION					COSTO APROXIMADO
				23	24	25	26	27	
1	Reparacion, Const. de Cunetas, Alcantarias y Demado de Cuestas de carretera / Infraestructura	La Golondrina	109	x	x	x	x	x	175,000.00
2	Compra de terreno y Construccion de Centro Comunal / Infraestructura		109			x			140,000.00
1	Reparacion, Const. de Cunetas, Alcantarias y Demado de Cuestas de carretera / Infraestructura	La Torrecilla	99	x	x	x	x	x	100,000.00
2	Construccion de Centro Comunal / Infraestructura		99			x			140,000.00
1	Reparacion, Const. de Cunetas, Alcantarias y Demado de Cuestas de carretera / Infraestructura	Los Castaños y Jocote	20	x	x	x	x	x	80,000.00
2	Construccion de Centro Comunal / Infraestructura		20				x		140,000.00

(F - 10)

PROGRAMACION DEL PLAN ZONAL DE DESARROLLO TERRITORIAL

DEPARTAMENTO: LA PAZ MUNICIPIO : MERCEDES DE ORIENTE

ZONA : 3 EJE TEMATICO : AGUA Y SANEAMIENTO

PRIO- RIDAD	IDEA DE PROYECTO / SECTOR DE DESARROLLO	COMUNIDAD	# DE BENEFFIC	AÑOS DE EJECUCION					COSTO APROXIMADO
				23	24	25	26	27	
1	Construccion Nuevo Sistema de Agua Potable / Infraestructura	Los Castaños y Jocote	32			x			1,000,000.00
3	Construccion de Letrinas / Infraestructura		32	x					40,000.00
1	Construccion Nuevo Sistema de Agua Potable / Infraestructura	El Talquezal	59			x			1,000,000.00
3	Construccion de Letrinas / Infraestructura		59	x					40,000.00

PRIO- RIDAD	IDEA DE PROYECTO / SECTOR DE DESARROLLO	COMUNIDAD	# DE BENEFIC	AÑOS DE EJECUCION					COSTO APROXIMADO
				23	24	25	26	27	
1	Construcción Nuevo Sistema de Agua Potable / Infraestructura	La Golondrina	109			x			1,500,000.00
2	Mantenimiento sistema de Agua Potable actual / Ambiental		109	x	x	x	x	X	150,000.00
3	Construcción de Letrinas / Infraestructura		13	x					40,000.00
1	Construcción Nuevo Sistema de Agua Potable / Infraestructura.	La Torrecilla	99			x			1,000,000.00
2	Mantenimiento sistema de Agua Potable actual / Ambiental.		99	x	x	x	x	x	100,000.00
3	Construcción de Letrinas / Infraestructura		21	x					40,000.00
1	Construcción Nuevo Sistema de Agua Potable / Infraestructura	Los Castaños	20			x			1,000,000.00
2	Construcción de Letrinas / Infraestructura		20	x					40,000.00

(F - 10)

PROGRAMACION DEL PLAN ZONAL DE DESARROLLO TERRITORIAL

DEPARTAMENTO: LA PAZ MUNICIPIO : MERCEDES DE ORIENTE

ZONA : 3 EJE TEMATICO : ECONOMIA

PRIO- RIDAD	IDEA DE PROYECTO / SECTOR DE DESARROLLO	COMUNIDAD	# DE BENEFFIC	AÑOS DE EJECUCION					COSTO APROXIMADO
				23	24	25	26	27	
1	Asistencia Tecnica, Semilla Mejorada y Fertilizante al Agricultor / Productivo	El Jocote	32	x	x	x	x	x	32,000.00
2	Cooperativa de ahorro y prestamos / Productivo		32			x			150,000.00
1	Asistencia Tecnica, Semilla Mejorada y Fertilizante al Agricultor / Productivo	El Talquezal	59	x			x	x	59,000.00
1	Asistencia Tecnica, Semilla Mejorada y Fertilizante al Agricultor / Productivo	La Golondrina	109	x	x				109,000.00
2	Creacion de microempresas / Productivo		109				x		180,000.00
1	Asistencia Tecnica, Semilla Mejorada y Fertilizante al Agricultor / Productivo	La Torrecilla	99		x		x		99,000.00
1	Asistencia Tecnica, Semilla Mejorada y Fertilizante al Agricultor / Productivo	Los Castaños	20	x	x	x	x	X	20,000.00
2	Cooperativa de ahorro y prestamos / Productivo		10			x			150,000.00

(F - 10)

PROGRAMACION DEL PLAN ZONAL DE DESARROLLO TERRITORIAL

DEPARTAMENTO: LA PAZ MUNICIPIO : MERCEDES DE ORIENTE

ZONA : 3 EJE TEMATICO : SEGURIDAD ALIMENTARIA

PRIO- RIDAD	IDEA DE PROYECTO / SECTOR DE DESARROLLO	COMUNIDAD	# DE BENEFFIC	AÑOS DE EJECUCION					COSTO APROXIMADO
				23	24	25	26	27	
1	Huertos Familiares / Productivo	El Jocote	32	x	x	x	x	x	12,000.00
1	Huertos Familiares / Productivo	El Talquezal	59	x	x	x	x	x	12,000.00
1	Huertos Familiares / Productivo	La Golondrina	109	x	x	x	x	x	12,000.00
1	Huertos Familiares / Productivo	La Torrecilla	99	x	x	x	x	x	12,000.00
1	Huertos Familiares / Productivo	Los Castaños	20	x	x	x	x	x	12,000.00

(F - 10)

PROGRAMACION DEL PLAN ZONAL DE DESARROLLO TERRITORIAL

DEPARTAMENTO: LA PAZ MUNICIPIO : MERCEDES DE ORIENTE

ZONA : 3 EJE TEMATICO : TIERRA

PRIO- RIDAD	IDEA DE PROYECTO / SECTOR DE DESARROLLO	COMUNIDAD	# DE BENEFFIC	AÑOS DE EJECUCION					COSTO APROXIMADO
				23	24	25	26	27	
1	Obtener Legalizacion de Tierras / Social	El Jocote los castaños y las Golondrinas	159		x				300,000.00

(F - 10)

PROGRAMACION DEL PLAN ZONAL DE DESARROLLO TERRITORIAL

DEPARTAMENTO: LA PAZ MUNICIPIO : MERCEDES DE ORIENTE

ZONA : 3 EJE TEMATICO : PARTICIPACION

PRIO- RIDAD	IDEA DE PROYECTO / SECTOR DE DESARROLLO	COMUNIDAD	# DE BENEFFIC	AÑOS DE EJECUCION					COSTO APROXIMADO
				23	24	25	26	27	
1	Charlas sobre Auto estima para la participacion en ambos sexos / Social	La Golondrina ,el Jocote , El Talquezal ,La torrecilla , Los Castaños	213		x		x		8,000.00

(F - 10)

PROGRAMACION DEL PLAN ZONAL DE DESARROLLO TERRITORIAL

DEPARTAMENTO: LA PAZ MUNICIPIO : MERCEDES DE ORIENTE

ZONA : 3 EJE TEMATICO : SEGURIDAD CIUDADANA

PRIO- RIDAD	IDEA DE PROYECTO / SECTOR DE DESARROLLO	COMUNIDAD	# DE BENEFFIC	AÑOS DE EJECUCION					COSTO APROXIMADO
				23	24	25	26	27	
1	Organizar Comité de Vigilancia / Social	La Golondrina , el jocote ,El Talquezal , La Torrecilla y los castaños	331	x	x	x	x	x	2,000.00

(F - 10)

PROGRAMACION DEL PLAN ZONAL DE DESARROLLO TERRITORIAL

DEPARTAMENTO: LA PAZ MUNICIPIO : MERCEDES DE ORIENTE

ZONA : 3 EJE TEMATICO : TURISMO

PRIO- RIDAD	IDEA DE PROYECTO / SECTOR DE DESARROLLO	COMUNIDAD	# DE BENEFFIC	AÑOS DE EJECUCION					COSTO APROXIMADO
				23	24	25	26	27	
1	Compra de Terreno Para Construir Cancha de Futbol / Infraestructura	El Jocote	16			x			190,000.00
2	Implementacion de Turismo a la Cueva Oscura / Infraestructura		32				x		200,000.00
1	Compra de Terreno Para Construir Cancha de Futbol / Infraestructura	La Golondrina	109		x				600,000.00
1	Compra de Terreno Para Construir Cancha de Futbol / Infraestructura	La Torrecilla	99		x				500,000.00
1	Compra de Terreno Para Construir Cancha de Futbol / Infraestructura	Los castaños	15					x	300,000.00

3.5.2 PLAN DE INVERSION MUNICIPAL PLURIANUAL (PIMP)

Una vez realizada la línea base y sus indicadores obtenidos, las comunidades elaboraron sus Planes de Desarrollo Comunitario, de estos planes los líderes comunitarios los actualizaron y prepararon Planes Zonales, Extrayendo tres proyectos por cada eje temático de cada comunidad.

Luego se agruparon las ideas de Proyectos según sectorización dada por la metodología, **Proyectos Estratégicos, Proyectos Sociales, Proyectos Productivos, Proyectos de Infraestructura y Proyectos Ambientales**, para determinar que ideas de proyectos entrarían al Plan de Inversión Municipal Plurianual.

PROYECTOS ESTRATEGICOS

(F - 19)

**PROGRAMACION DEL PLAN INVERSION MUNICIPAL PLURIANUAL
(PROYECTOS ESTRATEGICOS PRIORIZADOS POR LINEA ESTRATEGICA DEL PLAN ESTRATEGICO)**

DEPARTAMENTO: LA PAZ MUNICIPIO : MERCEDES DE ORIENTE

LINEA ESTRATEGICA : SALUD, Atención médica curativa y preventiva, con insumos y con instalaciones físicas y logísticas adecuadas.

PRIO- RIDAD	NOMBRE DEL PROYECTO	UBICACIÓN	COSTO TOTAL	AÑOS DE EJECUCION					FINANCIAMIENTO			
				23	24	25	26	27	LOCAL	MPAL.	EXTERNO	
1	Charlas sobre prevencion de infecciones gastrointestinales y respiratorias	El Jocote; El Talquezal; La Golondrina; La Torrecilla; Los Castaños	69,000.00	x	x	x					X	X
2	Remodelación de centro de salud	Mercedes Centro	400,000.00			x					X	X
3	Fumigacion y Abatizaion en las Pilas	El Sitio; La Guacamaya; Las Lomas; El Izote; El Jicaro; Las Aradas; Las Pilas; Mercedes Centro; El Jocote; El Talquezal; La Golondrina; La Torrecilla; Los Castaños	205,000.00	x	x	x	x	x			X	X

(F - 19)

PROGRAMACION DEL PLAN INVERSION MUNICIPAL PLURIANUAL

(PROYECTOS ESTRATEGICOS PRIORIZADOS POR LINEA ESTRATEGICA DEL PLAN ESTRATEGICO)

DEPARTAMENTO: LA PAZ MUNICIPIO : MERCEDES DE ORIENTE

LINEA ESTRATEGICA : EDUCACION, Erradicar la deserción e inasistencia y contar con centros de enseñanza con docentes y servicios educativos y formativos básicos.

PRIO- RIDAD	NOMBRE DEL PROYECTO	UBICACIÓN	COSTO TOTAL	AÑOS DE EJECUCION					FINANCIAMIENTO		
				23	24	25	26	27	LOCAL	MPAL.	EXTERNO
1	Charlas a Padres e Hijos Sobre la Importancia de la Educacion	El Talquezal; La Golondrina; La Torrecilla; Los Castaños	16,000.00		x					X	X
2	Construccion de Instalaciones para Bachillerato	Mercedes Centro	2,000,000.00		x					X	X

PRIO- RIDAD	NOMBRE DEL PROYECTO	UBICACIÓN	COSTO TOTAL	AÑOS DE EJECUCION					FINANCIAMIENTO			
				23	24	25	26	27	LOCAL	MPAL.	EXTERNO	
3	Utiles Escolares para Niños y Niñas en Edad Escolar y Colegial	El Sitio; La Guacamaya; Las Lomas; El Izote; El Jicaro; Las Aradas; Las Pilas; Mercedes Centro; El Jocote; El Talquezal; La Golondrina; La Torrecilla; Los Castaños	604,500.00	x	x	x	x	x			X	X
4	Becas Escolares de Mayor Indice Academico	El Sitio; La Guacamaya; Las Lomas; El Izote; El Jicaro; Las Aradas; Las Pilas; Mercedes Centro	36,000.00	x	x	x	x	x			X	X

PRIO- RIDAD	NOMBRE DEL PROYECTO	UBICACIÓN	COSTO TOTAL	AÑOS DE EJECUCION					FINANCIAMIENTO			
				23	24	25	26	27	LOCAL	MPAL.	EXTERNO	
5	Compra de una Biblioteca	El Sitio; La Guacamaya; Las Lomas; El Izote; El Jicaro; Las Aradas; Las Pilas; Mercedes Centro; El Jocote; El Talquezal; La Golondrina; La Torrecilla; Los Castaños	999,999.00					x			X	X
6	Taller de Computación	Mercedes Centro	100,000.00	x	x	x	x	x			X	X

PRIO- RIDAD	NOMBRE DEL PROYECTO	UBICACIÓN	COSTO TOTAL	AÑOS DE EJECUCION					FINANCIAMIENTO			
				23	24	25	26	27	LOCAL	MPAL.	EXTERNO	
7	Construccion de Kinder	El Jocote; La Torrecilla; Los Castaños	718,000.00			x	x	x			X	X
8	Reparaciones, Adiciones y Mejoras Escuelas y Kinderes	El Sitio; La Guacamaya; Las Lomas; El Izote; El Jicaro; Las Aradas; Las Pilas; Mercedes Centro; El Jocote; El Talquezal; La Golondrina; La Torrecilla; Los Castaños	650,000.00	x	x	x	x	x			X	X

PRIO- RIDAD	NOMBRE DEL PROYECTO	UBICACIÓN	COSTO TOTAL	AÑOS DE EJECUCION					FINANCIAMIENTO			
				23	24	25	26	27	LOCAL	MPAL.	EXTERNO	
9	Apoyo logístico con subsidios orientados mejorar la calidad educación	El Sitio; La Guacamaya; Las Lomas; El Izote; El Jicaro; Las Aradas; Las Pilas; Mercedes Centro; El Jocote; El Talquezal; La Golondrina; La Torrecilla; Los Castaños	650,000.00	x	x	x	x	x			X	X

(F - 19)

PROGRAMACION DEL PLAN INVERSION MUNICIPAL PLURIANUAL

(PROYECTOS ESTRATEGICOS PRIORIZADOS POR LINEA ESTRATEGICA DEL PLAN ESTRATEGICO)

DEPARTAMENTO: LA PAZ MUNICIPIO : MERCEDES DE ORIENTE

LINEA ESTRATEGICA : PARTICIPACION CIUDADANA, Participación de población de forma activa y permanente en las tomas de decisiones para el desarrollo del municipio.

PRIO- RIDAD	NOMBRE DEL PROYECTO	UBICACIÓN	COSTO TOTAL	AÑOS DE EJECUCION					FINANCIAMIENTO			
				23	24	25	26	27	LOCAL	MPAL.	EXTERNO	
1	Capacitaciones de Motivacion y Desarrollo Comunitario	El Sitio; La Guacamaya; Las Lomas	15,000.00	x							X	
2	Capacitacion Sobre la Importacia de la Participacion en Organizaciones Comunales	El Izote; El Jicaro; Las Aradas; Las Pilas; Mercedes Centro	20,000.00	x							X	
3	Charlas sobre Auto estima para la participacion en ambos sexos	El Jocote; El Talquezal; La Golondrina; La Torrecilla; Los Castaños	10,000.00	x	x						X	

(F - 19)

PROGRAMACION DEL PLAN INVERSION MUNICIPAL PLURIANUAL

(PROYECTOS ESTRATEGICOS PRIORIZADOS POR LINEA ESTRATEGICA DEL PLAN ESTRATEGICO)

DEPARTAMENTO: LA PAZ MUNICIPIO : MERCEDES DE ORIENTE

LINEA ESTRATEGICA : ALTO POTENCIAL AGRICOLA, Políticas para el control de la Sequía, aumento de la producción de granos básicos y producción agrícola orientada a seguridad alimentaria.

PRIO- RIDAD	NOMBRE DEL PROYECTO	UBICACIÓN	COSTO TOTAL	AÑOS DE EJECUCION					FINANCIAMIENTO		
				23	24	25	26	27	LOCAL	MPAL.	EXTERNO
1	Asistencia Tecnica, Semilla Mejorada y Fertilizante al Agricultor	El Sitio; La Guacamaya; Las Lomas; El Izote; El Jicaro; Las Aradas; Las Pilas; Mercedes Centro; El Jocote; El Talquezal; La Golondrina; La Torrecilla; Los Castaños	913,000.00	x	x	x	x	x		X	X

PRIO- RIDAD	NOMBRE DEL PROYECTO	UBICACIÓN	COSTO TOTAL	AÑOS DE EJECUCION					FINANCIAMIENTO			
				23	24	25	26	27	LOCAL	MPAL.	EXTERNO	
2	Apoyo a Grupos Organizados	El Izote; El Jicaro; Las Aradas; Las Pilas; Mercedes Centro	100,000.00	x	x	x	x	x			X	X
3	Cooperativa de ahorro y prestamos	El Jocote; Los Castaños	300,000.00			x					X	X
4	Crear Mercadeo de Los Productos	El Izote; El Jicaro; Las Aradas; Las Pilas; Mercedes Centro	50,000.00	x	x	x	x	x			X	X
5	Capacitacion Sobre el Uso de Fertilizantes y las Quemas	El Izote; El Jicaro; Las Aradas; Las Pilas; Mercedes Centro	25,000.00	x	x	x	x	x			X	X

PRIO- RIDAD	NOMBRE DEL PROYECTO	UBICACIÓN	COSTO TOTAL	AÑOS DE EJECUCION					FINANCIAMIENTO		
				23	24	25	26	27	LOCAL	MPAL.	EXTERNO
6	Huertos Comunitarios	El Sitio; La Guacamaya; Las Lomas	180,000.00	x	x	x	x	x		X	X
7	Banco de Semilla Para Siembra	El Izote; El Jicaro; Las Aradas; Las Pilas; Mercedes Centro	500,000.00	x	x	x	x	x		X	X
8	Huertos Familiares	El Sitio; La Guacamaya; Las Lomas; El Izote; El Jicaro; Las Aradas; Las Pilas; Mercedes Centro; El Jocote; El Talquezal; La Golondrina; La Torrecilla; Los Castaños	598,999.00	x	x	x	x	x		X	X

PROYECTOS SOCIALES

(F - 20)

PROGRAMACION DEL PLAN INVERSION MUNICIPAL PLURIANUAL

(PROYECTOS DE DESARROLLO SOCIAL PRIORIZADOS POR CADA PLAN ZONAL)

DEPARTAMENTO: LA PAZ MUNICIPIO : MERCEDES DE ORIENTE

PRIO- RIDAD	NOMBRE DEL PROYECTO	UBICACIÓN	COSTO TOTAL	AÑOS DE EJECUCION					FINANCIAMIENTO		
				23	24	25	26	27	LOCAL	MPAL.	EXTERNO
1	Implementacion de programa de viveres	El Sitio; La Guacamaya; Las Lomas; El Jocote; El Talquezal; La Golondrina; La Torrecilla; Los Castaños	190,000.00	x	x	x	x	x		X	X

2	Organizar Comité de Vigilancia	El Sitio; La Guacamaya; Las Lomas; El Izote; El Jicaro; Las Aradas; Las Pilas; El Jocote; El Talquezal; La Golondrina; La Torrecilla; Los Castaños	3,000.00	x	x	x	x	x		x	x
---	--------------------------------	--	----------	---	---	---	---	---	--	---	---

PRIO- RIDAD	NOMBRE DEL PROYECTO	UBICACIÓN	COSTO TOTAL	AÑOS DE EJECUCION					FINANCIAMIENTO			
				23	24	25	26	27	LOCAL	MPAL.	EXTERNO	
3	Obtener Legalización de Tierras	El Sitio; La Guacamaya; Las Lomas; El Izote; El Júcaro; Las Aradas; Las Pilas; Mercedes Centro; El Jocote; La Golondrina; Los Castaños	1,250,000.00		x						X	X
4	Compra de Terreno para Instalaciones de Juegos	Mercedes Centro	200,000.00		x						X	X
5	Compra de Terreno para Toreadas	Mercedes Centro	200,000.00		x						X	X

PROYECTOS PRODUCTIVOS

(F - 21)

PROGRAMACION DEL PLAN INVERSION MUNICIPAL PLURIANUAL

(PROYECTOS DE DESARROLLO PRODUCTIVO PRIORIZADOS POR CADA PLAN ZONAL)

DEPARTAMENTO: LA PAZ MUNICIPIO : MERCEDES DE ORIENTE

PRIO- RIDAD	NOMBRE DEL PROYECTO	UBICACIÓN	COSTO TOTAL	AÑOS DE EJECUCION					FINANCIAMIENTO		
				23	24	25	26	27	LOCAL	MPAL.	EXTERNO
1	Taller de Ebanistería	Mercedes Centro; El Sitio; La Guacamaya; Las Lomas; El talquezal	699,998.00	x	x					X	X
2	Taller de Hamacas	El Sitio; La Guacamaya; Las Lomas	90,000.00			x				X	X
3	Microempresas de talleres aprendidos	El Izote; El Jicaro; Las Aradas; Las Pilas; Mercedes Centro	20,000.00			x				X	X

PRIO- RIDAD	NOMBRE DEL PROYECTO	UBICACIÓN	COSTO TOTAL	AÑOS DE EJECUCION					FINANCIAMIENTO			
				23	24	25	26	27	LOCAL	MPAL.	EXTERNO	
4	Granja de Pollo de Engorde	El Jocote; El talquezal; Los Castaños	236,666.00				x				X	X
5	Taller de Belleza	El Izote; El Jicaro; Las Aradas; Mercedes Centro; Las Pilas	360,000.00				x	x			X	X
6	Taller de Panaderia y Reposteria	El Izote; El Jicaro; Mercedes Centro; El Jocote; La Golondrina; La Torrecilla; Los Castaños	417,500.00			x		x			X	X
7	Taller de Piñatas	La Torrecilla	50,000.00			x					X	X
8	Taller de Bisuteria	El Izote; Las Pilas	140,000.00					x			X	X
9	Taller de Jaboneria	El Jocote; La Torrecilla; Los Castaños	132,000.00				x				X	X

PRIO- RIDAD	NOMBRE DEL PROYECTO	UBICACIÓN	COSTO TOTAL	AÑOS DE EJECUCION					FINANCIAMIENTO		
				23	24	25	26	27	LOCAL	MPAL.	EXTERNO
10	Creación de microempresas	La Golondrina	180,000.00				x			X	X
11	Taller de Corte y Confeccion	El Jocote; La Golondrina; Los Castaños; El Sitio; La Guacamaya; Las Lomas; Las Pilas; Mercedes Centro	869,997.00		x		x	x		X	X
12	Taller de Hamacas y Matates	Las Aradas	100,000.00		x					X	X
13	Taller de Avicola	El Sitio; La Guacamaya; Las Lomas	99,999.00		x					X	X

**PROYECTOS
DE
INFRAESTRUCTURA**

(F - 22)

PROGRAMACION DEL PLAN INVERSION MUNICIPAL PLURIANUAL
(PROYECTOS DE INFRAESTRUCTURA SOCIAL PRIORIZADOS POR CADA PLAN ZONAL)

DEPARTAMENTO: LA PAZ MUNICIPIO : MERCEDES DE ORIENTE

PRIO- RIDAD	NOMBRE DEL PROYECTO	UBICACIÓN	COSTO TOTAL	AÑOS DE EJECUCION					FINANCIAMIENTO		
				23	24	25	26	27	LOCAL	MPAL.	EXTERNO
1	Reparacion y mantenimiento de 13.2 km calle de Carretera principal de mercedes de oriente a San antonio del Norte	Mercedes Centro	1,500,000.00	x	x	x	x	x		X	X
2	Reparacion, Const. de Cunetas, Alcantarias y Demado de Cuestas de carretera	El Sitio; La Guacamaya; Las Lomas; El Izote; El Jicaro; Las Aradas; Las Pilas; Mercedes Centro; El Jocote; El Talquezal; La Torrecilla; La Golondrina; Los Castaños	1,555,000.00	x	x	x	X	x		X	X

PRIO- RIDAD	NOMBRE DEL PROYECTO	UBICACIÓN	COSTO TOTAL	AÑOS DE EJECUCION					FINANCIAMIENTO		
				23	24	25	26	27	LOCAL	MPAL.	EXTERNO
3	Mejoramiento del proyecto de agua	Las galeanas	1,300,000.00	x	x	x	X	x		X	X
4	Construccion de Letrinas	El Sitio; La Guacamaya; Las Lomas; El Jicaro; Las Aradas; Las Pilas; Mercedes Centro; El Jocote; El Talquezal; La Golondrina; La Torrecilla; Los Castaños	1,231,998.00	x	x	x		x		X	X

PRIO- RIDAD	NOMBRE DEL PROYECTO	UBICACIÓN	COSTO TOTAL	AÑOS DE EJECUCION					FINANCIAMIENTO			
				23	24	25	26	27	LOCAL	MPAL.	EXTERNO	
5	Construccion Nuevo Sistema de Agua Potable	El Sitio; La Guacamaya; Las Lomas; El Izote; El Jicaro; Las Aradas; Las Pilas; Mercedes Centro; El Jocote; El Talquezal; La Golondrina; La Torrecilla; Los Castaños	14,500,000.00	x	x	x					X	X

PRIO- RIDAD	NOMBRE DEL PROYECTO	UBICACIÓN	COSTO TOTAL	AÑOS DE EJECUCION					FINANCIAMIENTO		
				23	24	25	26	27	LOCAL	MPAL.	EXTERNO
6	Reparacion y mantenimiento de 1.35 km correspondientes a calles del casco urbano	Mercedes Centro	200,000.00	X	x	x	x	x		X	X
7	Reparacion y mantenimiento de 0.60 km El Jicaro	El Jicaro	80,000.00	X	x	x	x	x		X	X
8	Reparacion y mantenimiento de 1.73 km Aldea El Jocote a Rio Unire	El Jocote	200,000.00	X	x	x	x	x		X	X
9	Reparacion y mantenimiento de 10.1 km calle del Robledal a Las Lomas y del Robledal al Sitio	Las Lomas	1,000,000.00	X	x	x	x	x		X	X
10	Reparacion y mantenimiento de 14.03 km calle de las Lomas al Robledal y al Sitio	El Sitio	1,000,000.00	X	x	x	x	x		X	X
11	Reparacion y mantenimiento de 2 km calle hacia aldea el Izote	El Izote	200,000.00	X	x	x	x	x		X	X
12	Reparacion y mantenimiento de 2.5 km calle desde Calle Troncal a Aldea Las Pilas	Las Pilas	250,000.00	X	x	x	x	x		X	X
13	Reparacion y mantenimiento de 7.2 km calle aldea el Talquezal	El Talquezal	600,000.00	X	x	x	x	x		X	X
14	Compra de Terreno Para Construir Cancha de Futbol	El Izote; El Jicaro; Las Aradas; Mercedes Centro; El Jocote; La Golondrina; La Torrecilla; Las Pilas	3,140,000.00	X	x	x		x		X	X

PRIO- RIDAD	NOMBRE DEL PROYECTO	UBICACIÓN	COSTO TOTAL	AÑOS DE EJECUCION					FINANCIAMIENTO		
				23	24	25	26	27	LOCAL	MPAL.	EXTERNO
15	Construccion de Cancha de Futbol	El Sitio; La Guacamaya; Las Lomas; Mercedes Centro	6,300,000.00	X	x	x	x			X	X
16	Mejoramamiento de Vivienda, Reparación de Techos	El Jocote; El Talquezal; La Golondrina; La Torrecilla; Los Castaños	260,000.00	X	x	x	x	x		X	X
17	Mejoramamiento de Vivienda, Techos, Paredes, Pisos y Otros	El Sitio; La Guacamaya; Las Lomas; El Izote; El Jicaro; Las Aradas; Las Pilas; Mercedes Centro	1,600,000.00	X	x	x	x	x		X	X
18	Cambio y Reparacion de Carretera Hacia San Sebastian,Opatoro	Mercedes Centro	800,000.00	X	x	x	x	x		X	X
19	Pavimentacion de 1.35 km correspondientes a calles del casco urbano	Mercedes Centro	3,500,000.00			x				X	X

PRIO- RIDAD	NOMBRE DEL PROYECTO	UBICACIÓN	COSTO TOTAL	AÑOS DE EJECUCION					FINANCIAMIENTO			
				23	24	25	26	27	LOCAL	MPAL.	EXTERNO	
20	Construccion de Nuevo Palacio Municipal	Mercedes Centro	4,000,000.00					x			X	X
21	Mejoramiento de Vivienda, Fundicion de Pisos	El Jocote; El Talquezal; La Golondrina; La Torrecilla; Los Castaños	296,000.00		x						X	X
22	Construccion de Puente Hamaca en el Rio Limon	El Sitio	600,000.00		x						X	X
23	Construcción de Centro Comunal	El Sitio; El Izote; El Jicaro; Las Aradas; Las Pilas; Mercedes Centro; El Jocote; El Talquezal; La Torrecilla; La Golondrina; Los Castaños	1,800,000.00		x	x	x	x			X	X
24	Construccion del Sistema Electrificacion	El Sitio; La Guacamaya; Las Lomas, Las Pilas	9,600,000.00	X	x	x	x				X	X

PRIO- RIDAD	NOMBRE DEL PROYECTO	UBICACIÓN	COSTO TOTAL	AÑOS DE EJECUCION					FINANCIAMIENTO		
				23	24	25	26	27	LOCAL	MPAL.	EXTERNO
25	Reparación del Centro Comunal	La Guacamaya; Las Lomas	110,000.00		x					X	X
27	Mejoramiento de Vivienda, Repello de Paredes	El Jocote; El Talquezal; La Golondrina; La Torrecilla; Los Castaños	272,000.00			x				X	X
27	Construcción de Bodegas del Mercado Municipal	Mercedes Centro	200,000.00		x					X	X
28	Compra de Terreno Para Lotificación de Vivienda	Mercedes Centro	300,000.00			x				X	X
29	Apertura de carretera de caserío la guacamaya hasta el límite del municipio de san juan	La guacamaya	1,000,000.00		x					x	

PROYECTOS

DE

AMBIENTE

(F - 23)

**PROGRAMACION DEL PLAN INVERSION MUNICIPAL PLURIANUAL
(PROYECTOS DE AMBIENTE PRIORIZADOS POR CADA PLAN ZONAL)**

DEPARTAMENTO: LA PAZ MUNICIPIO : MERCEDES DE ORIENTE

PRIO- RIDAD	NOMBRE DEL PROYECTO	UBICACIÓN	COSTO TOTAL	AÑOS DE EJECUCION					FINANCIAMIENTO		
				23	24	25	26	27	LOCAL	MPAL.	EXTERNO
1	Mantenimiento sistema de Agua Potable actual	El Sitio; La Guacamaya; Las Lomas; El Izote; El Júcaro; Las Aradas; Las Pilas; Mercedes Centro; El Jocote; El Talquezal; La Golondrina ; La Torrecilla; Los Castaños	1,450,000.00	X	x	x	x	x		X	X

PRIO- RIDAD	NOMBRE DEL PROYECTO	UBICACIÓN	COSTO TOTAL	AÑOS DE EJECUCION					FINANCIAMIENTO			
				23	24	25	26	27	LOCAL	MPAL.	EXTERNO	
2	Elaboracion de Hornillas mejoradas	El Sitio; La Guacamaya; Las Lomas; El Izote; El Jicaro; Las Aradas; Las Pilas; Mercedes Centro; El Jocote; El Talquezal; La Golondrina ; La Torrecilla; Los Castaños	812,000.00		x	x					X	X
3	Charlas de Concientizacion Sobre el Cuidado de la Fauna	El Jocote; Los Castaños	22,000.00	X	x	x	x	x			X	X
4	Reforestacion de la Fuente de Agua	Mercedes Centro	80,000.00	X	x	x	x	x			X	X
5	Elaboracion de Basureos	Las Aradas	60,000.00			x					X	X

PRIO- RIDAD	NOMBRE DEL PROYECTO	UBICACIÓN	COSTO TOTAL	AÑOS DE EJECUCION					FINANCIAMIENTO			
				23	24	25	26	27	LOCAL	MPAL.	EXTERNO	
6	Alcantariallado Sanitario	Mercedes Centro	4,000,000.00		x						X	X
7	Charlas sobre los Tipos de Contaminacion Ambiental	El Talquezal; La Golondrina; La Torrecilla	36,000.00	X	x	x	x	x			X	X
8	Charlas Sobre la Conservacion de los Bosques	El Izote; El Jicaro; Las Aradas; Las Pilas; Mercedes Centro	25,000.00	X	x	x	x	x			X	X

f

PRIO- RIDAD	NOMBRE DEL PROYECTO	UBICACIÓN	COSTO TOTAL	AÑOS DE EJECUCION					FINANCIAMIENTO			
				23	24	25	26	27	LOCAL	MPAL.	EXTERNO	
9	Organizar Comité Ambiental	El Sitio; La Guacamaya; Las Lomas; El Izote; El Jicaro; Las Aradas; Las Pilas; Mercedes Centro; El Jocote; El Talquezal; La Golondrina; La Torrecilla; Los Castaños	0.00	X	X	X	X	X			X	X
10	Compra de Terreno Para Crematorio	El sitio; La Guacamaya; Las Lomas; El Izote; El Jicaro; Las Aradas; Mercedes Centro	690,000.00		X	X	X				X	X

**PLAN DE INVERSION
MUNICIPAL ANUAL
(PIMA)**

01	461	CONSTRUCCION DE NUEVO CENTRO DE SALUD	Mercedes de Oriente Centro		3,000,000	1,000,000	1,000, 000	500,000	500,000		3,000,00 0
02	461	FUMIGACION PARA EL ZANCUDO	Mercedes de Oriente Centro		450,000				450,000		450,000
		SUB TOTAL			3,450,000	1,000,000	1,000, 000	500,000	950,000	-	3,450,00 0
2		<u>SECTOR DE EDUCACION</u>			1,447,426						
03	461	Utiles Escolares para Niños y Niñas en Edad Escolar y Colegial / Social	M.O	M.O	48,000.00	48,000					48,000

	04	461	Reparacion de escuelas en la Zona 1 de Municipio		Zona 1	150,000	50,000	50,000	50,000			150,000
	05	461	Reparacion de escuelas en la Zona 2 de Municipio		Zona 0	150,000	50,000	50,000	50,000			150,000
	06	461	Reparacion de escuelas en la Zona 3 de Municipio		Zona 1	150,000	50,000	50,000	50,000			150,000
			SUB TOTAL			8,845,433	2,198,008	2,150,009	1,150,010	1,900,011	12	7,398,013
2		461	<u>SECTOR DE VIVIENDAS</u>			2,500,000						
	07	461	Reparación de Techos en la viviendas del Municipio		M.O	2,500,000	625,000	625,000	625,000	625,000		2,500,000

8	461	Reparacion de pisos de Viviendas		M.O	30,000		10,000	15,000	5,000		30,000
		SUB TOTAL			20,190,860						
3		<u>SECTOR DE INFRAESTRUCTURA</u>									
9	461	Reparación de tramos carreteros en todo el municipio de Mercedes de Oriente		Municipio de Mercedes de Oriente	2,000,000.00				L 2,000,000.00		L 2,000,000.00

10		Apertura de carreteras de caserio la Guacamaya al municipio de San Juan			500,000.00					L 500,000.00		
11		Reparacion y apertura de tramos de carreteros de Mercedes de Oriente al municipio de Opatario			500,000.00					L 500,000.00		
12	461	Reparacion, Const. de Cunetas, Alcantarias y Demado de Cuestas de horcarrretera		M.O	1,000,000.00	250,000	250,000	200,000	300,000		1,000,000	
13		Limpieza y mantenimiento calles tercerias y caminos de herradura en todo el municipio.	M.O.		80,000.00			80,000				

14		CONSTRUCCION DE PALACIO MUNICIPAL	M.O		4,000,000	1,000,000	1,000,000	1,000,000	1,000,000		4,000,000
15		REMODELACION DEL TEMPLO CATOLICO	MO		3,500,000	1,500,000	1,000,000	1,000,000	500,000		3,500,000
16		CONSTRUCCION DE CASA COMUNAL		JICARO	1,200,000	300,000	500,000	200,000	200,000		1,200,000
17		construcción de cerca perimetral del cementerio municipal	MO		400,000	100,000	100,000	100,000	100,000		400,000
18	461	Mejoramamiento de Vivienda, Reparación de Techos		M.O	260,000.00				260,000.00		260,000.00

19		l etepa de construccion de campo de futbol (muro de contencion y ampliacion, engramado)	M.O		500,000.0 0		500,0 00				
20		MEJORAMIENTO DE CENTRO SOCIAL DEL MUNICIPIO (MERCADO MUNICIPAL)	M.O		200,000.0 0	200,000					
21		REMODELACION DE LAS INSTALACIONES DEL COLEGIO ANTIGUO PARA ADECUACION DE BIBLIOTECA MUNICPAL	M.O.		100,000.0 0		100,0 00				

4			SECTOR DE AGUA Y SANEAMIENTO									
	22		Continuacion del proyecto de agua de las galeanas en las comunidades de Aradas,Izote,Golondri na,Torrecilla,Jocote ,Talquezal,Castaño	M.O		7,000,000	2,000,000	2,000, 000	2,000,000	2,000,0 00		8,000,00 0
	23		Mejoramiento de sistema de agua potable del casco urbano del municipio de Mercedes de Oriente			1,000,000						

24	641	Proyecto de II. etapa de alcantarillado sanitario y compra de terreno para planta de tratamiento de aguas residuales en el casco urbano	M.O		L. 1,865,557 .59				1,846,8 67.79		1,846,867 .79
		<u>SECTOR DE AMBIENTE</u>									
25	461	Elaboración de Hornillas mejoradas-eco fogones		M.O	812,000.0 0				812,000 .00		812,000. 00
		SUB TOTAL			38,564,29 3	3,271,008	3,185, 009	2,140,010	5,830,0 11	1 2	13,426,0 13

III. ORGANIZACIÓN Y GESTION PARA LA IMPLEMENTACION DEL PLAN

4.1 ESTRUCTURA ORGANIZATIVA

4.1.1 ORGANIZACIÓN SOCIAL COMUNITARIA

En nuestro municipio actualmente en cada comunidad existe un patronato que representa la comunidad, los cuales están validados y autorizados legalmente por la municipalidad para realizar cualquier tipo de gestión que está enmarcada en el desarrollo y bienestar común. Además, es una figura constitucional que aparece validada en la ley de municipalidades.

Adicional a los patronatos, existen en las comunidades una diversidad de organizaciones sociales, deportivas, religiosas, etc. Las cuales también juegan un papel muy importante ya que son los entes que permiten e impulsan el desarrollo local y a la vez se encargan de fortalecer las capacidades locales.

A raíz de la implementación de la metodología del PDM la comunidad seleccionó algunos representantes de estas organizaciones que pudieran llevar a cabo el proceso de levantamiento de línea base (primera instancia de organización a nivel comunitario), esta misma línea base sirvió de apoyo para la elaboración de los planes de desarrollo comunitario (PDC) y en este proceso se fueron incorporando representantes de diferentes organizaciones. Es necesario mencionar que esta base comunitaria permitió organizar el municipio en tres zonas. Al igual que abrió paso a la organización de un CODEM (Comité de Desarrollo Municipal) el cual está constituido por líderes del municipio y son los encargados de velar por el desarrollo del mismo.

4.1.2 ORGANIZACIÓN MUNICIPAL

La municipalidad tiene su propia forma de organización y administración en base a la ley de municipalidades, cada una de sus unidades organizacionales tiene un objetivo a cumplir y los resultados que se esperan alcanzar anualmente.

Con el proceso del PDM, se integra al organigrama municipal la Instancia Ciudadana, la cual se convierte en un brazo de apoyo al gobierno local para la ejecución del plan de desarrollo, y al seno de la instancia se organizan comisiones que corresponden a los sectores productivos, social, infraestructura y ambiental.

La instancia ciudadana mediante las comisiones impulsara proyectos enfocados en los sectores, considerando el apoyo que se pueda brindar desde las comunidades y las zonas. La municipalidad se convertirá en facilitadora y acompañante de los procesos de desarrollo a través de la unidad técnica y el departamento de desarrollo comunitario.

Cabe mencionar que la corporación municipal está compuesta por el alcalde municipal, un vice alcalde y cuatro regidores los cuales están asignados cada uno en un área distinta para realizar actividades en conjunto con la instancia ciudadana. La parte organizacional empleados y la comunidad haya una mejor ejecución del plan.

4.1.3 ORGANIGRAMA

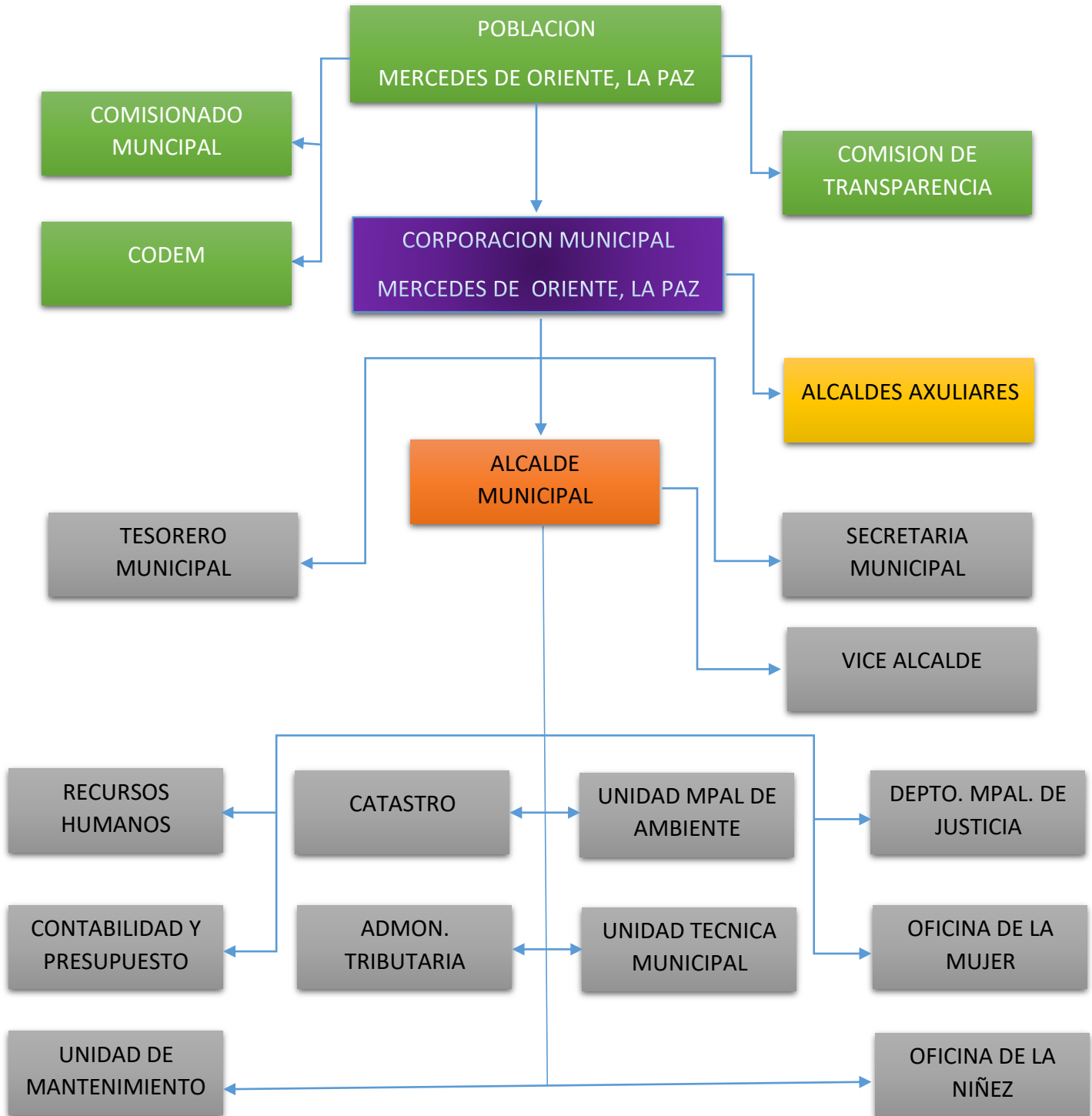

4.2 EQUIPO TECNICO

Lograda la aprobación y negociación de recursos para la ejecución del proceso se oficializa la constitución del equipo técnico, el cual estará bajo la coordinación de la Unidad Técnica Municipalidad integrada por Brayan Saddy Maldonado Santos a quienes se les brinda la primera capacitación de inducción general sobre el proceso metodológico en su preparación como facilitadores municipales.

En el desarrollo de su trabajo el equipo técnico preparará el plan semanal de trabajo, sostendrá reuniones semanales de seguimiento, elaborará cuadros de salida de la línea de base por comunidad, preparará material de capacitación, convocará y motivará a los líderes comunitarios, apoyará eventos de capacitación, supervisará el trabajo de campo de los líderes, consolidará y transcribirá los PDC, PZT y PIMP y apoyará la redacción del PDM.

Instalado el equipo técnico, proceden a la constitución de la Instancia Ciudadana responsable del Seguimiento a la Gestión del PDM, (o el Consejo de Desarrollo Municipal), que tendrá la atribución principal de acompañar, dar seguimiento a la formulación, concertar el instrumental a utilizar, participar en la actualización o reformulación de los planes sectoriales, participar en la priorización de los proyectos del PIMP y del PIMA, y dar seguimiento y evaluación a la gestión del PDM una vez esté en ejecución.

4.3 LOS COMITES DE IMPULSION DEL PLAN

Para asegurar la sostenibilidad del Plan se deben establecer comisiones sectoriales conformadas por miembros de las organizaciones comunitarias bajo la coordinación de la Corporación Municipal.

En Mercedes de Oriente estas comisiones se proponen para dar seguimiento a los principales productos del Plan Estratégico de Desarrollo, como ser: la Visión de Desarrollo, los Objetivos Estratégicos, el Plan de Inversión Municipal.

Las comisiones sectoriales nombradas, responden a la necesidad de monitoreo y ajustes anuales del PEDM y tienen como responsabilidad directa la coordinación, gestión y ajustes del Plan Estratégico Municipal.

Entre sus principales funciones figuran:

Coordinar con los diferentes patronatos de las comunidades y la corporación municipal la gestión de los proyectos del sector que representan.

Apoyar en la elaboración de perfiles y estudios de los proyectos contenidos en cada sector.

Motivar a las comunidades a que participen activamente en la ejecución de las obras, con mano de obra local, materiales y aportes económicos.

Supervisar las obras que se ejecutan en las comunidades y que son del sector que representan.

Apoyar y dar insumos de trabajo a la corporación municipal para la elaboración anual del Plan Operativo.

Apoyar y dar insumos a la municipalidad para los ajustes del Plan de Inversión Municipal manejado a través del Banco de Proyectos Municipales, mediante la identificación y formulación de proyectos, monitoreo de los avances de proyectos

en ejecución: obstáculos presentados y logros obtenidos, grado de participación de las comunidades, manejo de fondos etc.

Las comisiones quedaron constituidas de la siguiente manera:

Comisión de Agua Potable

Comisión de Electrificación

Comisión de Infraestructura Vial

Comisión de Salud,

Comisión de educación,

Comisión de Producción, ambiente Infraestructura Social.

Las comisiones antes descritas se comprometerán a reunirse posteriormente al cabildo donde será aprobado el PDM, para formular su Plan de Trabajo para el siguiente año, con base en todos los proyectos (comunitarios y estratégicos) identificados para cada sector de desarrollo.

Teniendo muy claro que esta actividad la deberán realizar cada año. Con los cambios de Gobierno local les corresponde a las comisiones sectoriales presentar el PDM elaborado participativamente, las actividades desarrolladas hasta la fecha y las actividades planificadas.

Las comisiones sectoriales representan la instancia de comunicación y coordinación que tienen las comunidades del municipio con la municipalidad y organismos externos para velar por el cumplimiento de las estrategias de desarrollo contenidas en la visión de futuro del municipio.

4.4 PAPEL INSTITUCIONAL

Contamos con la presencia de 8 instituciones u organizaciones nacionales e internacionales las cuales se han interesado en el desarrollo tanto de infraestructura como económico, cultural y social fortaleciendo cada una de las capacidades locales. Además, la Municipalidad está asociada a la Mancomunidad de Municipios, MANSURPAZ.

Las instituciones presentes en la comunidad ofrecen servicios de capacitación, asesoría técnica y algunas asistencias financieras, por lo que vemos en ellas parte esencial para impulsar la gestión de apoyo del PDM-OT, cada una enmarcada en sus objetivos de institución sus estrategias de trabajo, sus políticas institucionales y disposición para hacer alianzas con la municipalidad.

El propósito inmediato en la gestión del plan con estas instituciones será la realización de una jornada de socialización en la cual se dará a conocer los resultados del plan, en cuanto a la metodología utilizada, diagnóstico, temas de desarrollo, visión estratégica e ideas de proyecto.

4.5 GESTION DE RECURSOS

Siendo los recursos la parte fundamental del desarrollo del PDM-OT, es uno de los procesos que la municipalidad y las organizaciones civiles del municipio realizarán inmediatamente de la aprobación del mismo, promoviendo el plan con las instituciones antes mencionadas para lograr que ellas se involucren en el desarrollo local.

Conforme al manejo y la administración de los recursos de inversión, la municipalidad ha ganado suficiente experiencia mediante la ejecución de proyectos, tanto con recursos propios, como recursos adquiridos con el estado (Transferencia), y recursos con cooperantes.

Los cuales actualmente son administrados directamente por la unidad de tesorería municipal conforme a las normas presupuestarias y de procedimientos administrativos, que anualmente son aprobadas por la corporación municipal, conforme a la ley de contratación del estado y las disposiciones del tribunal superior de cuentas, y otras disposiciones normativas.

Otro de los papeles aparte de la administración que jugará la municipalidad en la ejecución del plan es de ser facilitadora, supervisora, asesor, auditor externo y receptor del bien construido a satisfacción siendo el ente encargado de velar por la buena ejecución de los proyectos

4.6 PLAN DE COMUNICACION

Para la promoción del plan y que la comunidad local, nacional e internacional tenga conocimientos del proceso del PDM-OT, se ha diseñado un plan de comunicación el cual detallamos a continuación:

OBJETIVO	DESCRIPCION
1) Divulgar los objetivos y avances del proceso de formulación del plan.	a) Elaboración de un mural sobre el proceso y elaboración de banners. b) Spot radial por un mes. c) Trifolios
2) Lograr el involucramiento de las autoridades, organizaciones y líderes en la preparación del plan.	a) Inducción Reunión de corporación. b) Visita a organizaciones claves del municipio. c) Nota individual por líder para motivarlo a participación.
3) Socializar las acciones y resultados obtenidos	a) Presentación con autoridades municipales, personal técnico. b) Cabildos Abiertos de aprobación

4.7 ENFOQUE DE SOSTENIBILIDAD

La sostenibilidad financiera-económica para la implementación del PDM-OT, depende de la capacidad de gestión administrativa y liderazgo que desarrolla la Corporación Municipal. Además, del acompañamiento que brinde la población a través de la sociedad civil organizada en la toma de decisiones sobre la inversión pública.

Por otro lado, es importante el rol del sector privado desde la perspectiva de la dinámica de inversión que realiza en el territorio y el pago de los impuestos locales ante la Corporación Municipal, los cuales son recursos que luego se reinvierten en las obras públicas para el desarrollo.

V. COSTOS Y FINANCIAMIENTOS

Para un mejor manejo y entendimiento de los costos que incurren en la ejecución del plan se calcula en cinco sectores; priorizando los proyectos con su un monto presupuestario aproximado.

SECTORES:

- 1) Proyectos de desarrollo estratégicos.
- 2) Proyectos de desarrollo sociales.
- 3) Proyectos de desarrollo productivos.
- 4) Proyectos de desarrollo infraestructura social.
- 5) Proyectos de desarrollo ambientales.

SECT	TIPO DE PROYECTO	# PROY.	MONTO TOTAL	FUENTE FINANCIAMIENTO		
				LOCAL	MPAL.	EXT.
1	Proyectos de desarrollo estratégicos	23	10,332,498.00	X		X
2	Proyectos de desarrollo sociales	5	655,200.00	X		X
3	Proyectos de desarrollo productivos	13	3,396,160.00	X		X
4	Proyectos de desarrollo infraestructura social	31	61,994,998.00	X		X
5	Proyectos de desarrollo ambientales	10	7,175,000.00	X		X
<u>TOTALES</u>		<u>96</u>	<u>87,621,856.00</u>			

VI. VIABILIDAD DEL PLAN

SOCIAL: El proceso ha tenido una buena aceptación por parte de las autoridades municipales y la sociedad civil en general muestra de ello es el involucramiento y la incidencia en dicho proceso que comenzó con la socialización del proyecto FOCAL II, capacitación de líderes comunitarios, levantamiento de línea base, elaboración de los Planes de Desarrollo Comunitarios (PDC) los cuales han sido la base fundamental para la elaboración del Plan de Desarrollo Municipal con Enfoque de Ordenamiento Territorial (PDM-OT) el cual ha sido elaborado con el apoyo de todas las fuerzas vivas del municipio.

FINANCIERO: Dentro de lo que cabe a lo financiero muchos de los proyectos identificados son ejecutables ya que contamos con los recursos locales que requieren y son proyectos que aligeran la inversión de los cooperantes envista de que son proyectos que favorecen a todo el municipio y están enmarcados en el desarrollo socioeconómico el cual es el objetivo primordial de los países cooperantes.

VII. SEGUIMIENTO Y EVALUACION

7.1 SEGUIMIENTO

Para el seguimiento del plan se reorganizará el Comité De Desarrollo Municipal (CDM), y se organizará un comité vigilancia para que sean ellos quien en conjunto con la municipalidad gestione fondos para el cumplimiento de los proyectos aquí priorizados, haciendo uso de herramientas que permitan el desarrollo y medición del plan.

7.2 EVALUACION

Para poder ir midiendo el rendimiento y el nivel de efectividad del plan la municipalidad, con el apoyo técnico de la MANSURPAZ estarán revisando puntualmente el plan para que se esté desarrollando de la mejor manera y que sea la sociedad civil quien evalúe los proyectos que se realicen, haciendo usos de herramienta que permitan medir la satisfacción de la comunidad con respecto a la gestión del plan, dichos ejercicios se realizaran en conjunto con la Comisión Ciudadana De Transparencia y las comisiones, quienes en reunión de corporación y asambleas darán a conocer los resultados obtenidos.

VIII. LIMITANTES Y RIESGOS

LIMITANTES:

- La municipalidad no dispone del suficiente recurso humano a nivel técnico que apoye la gestión de los proyectos.

- Los ingresos corrientes municipales son limitados, lo que afecta el uso de recursos para inversión.

- Existe en grado de profesionales en distintas áreas pero no hay una cultura empresarial por lo que el número de desempleo crece.

- El costo de los proyectos ya que día con día la materia prima y mano de obra aumenta por lo tanto el costo de los proyectos aumenta.

RIESGOS:

- El sectarismo político afecte la gestión y ejecución de los proyectos.

- Dificultad de cohesión entre las organizaciones existentes en las comunidades, que afecte la consolidación de una instancia comunitaria que lidere la gestión del PDC y PDM.

- Que las instituciones existentes en el municipio no logren concertar apoyo y acciones conjuntas con la municipalidad y las comunidades.

ANEXOS

9.1 INDICADORES DE LINEA BASE (ANEXO 1)

REPORTE - FRECUENCIA SIMPLE

Fecha Inicio:
Comunidad: Varias

Fecha Final:

Departamento: 12 - LA PAZ

Municipio: 1209 - MERCEDES DE ORIENTE

=== A. DATOS DEMOGRÁFICOS ===

12. Datos de la Familia

Orden	Descripción	Cantidad	%	Hombres	%	Mujeres	%	Hombres Leen	%	Mujeres Leen	%	Hombres no Leen	%	Mujeres no Leen	%
1	Menores de 1 año	0	0	0	0	0	0								
2	De 1 a 4 años	127	11.04	51	9.38	76	12.54								
3	De 5 a 6 años	50	4.35	28	5.15	22	3.63	0	0.00	0	0.00	28	28.87	21	16.15
4	De 7 a 12 años	159	13.83	74	13.60	85	14.03	72	16.11	82	17.34	2	2.06	3	2.31
5	De 13 a 15 años	88	7.65	50	9.19	38	6.27	49	10.96	34	7.19	1	1.03	4	3.08
6	De 16 a 18 años	79	6.87	39	7.17	40	6.60	38	8.50	40	8.46	1	1.03	0	0.00
7	De 19 a 23 años	138	12.00	68	12.50	70	11.55	66	14.77	69	14.59	2	2.06	1	0.77
8	De 24 a 30 años	138	12.00	72	13.24	66	10.89	70	15.66	64	13.53	2	2.06	2	1.54
9	De 31 a 40 años	132	11.48	54	9.93	78	12.87	52	11.63	73	15.43	2	2.06	5	3.85
10	De 41 a 50 años	74	6.43	35	6.43	39	6.44	34	7.61	35	7.40	1	1.03	4	3.08
11	De 51 a 64 años	107	9.30	46	8.46	61	10.07	42	9.40	51	10.78	4	4.12	10	7.69
12	De 65 años y mas	58	5.04	27	4.96	31	5.12	24	5.37	25	5.29	3	3.09	6	4.62
Total		1150		544		606		447		473		46		56	

P.12.1 Analfabetismo por rangos de edad

Orden	Descripción	Cantidad	%
4	De 7 a 12 años	5	4.9
5	De 13 a 15 años	5	4.9
6	De 16 a 18 años	1	0.98
7	De 19 a 23 años	3	2.94
8	De 24 a 30 años	4	3.92
9	De 31 a 40 años	7	6.86
10	De 41 a 50 años	5	4.9
11	De 51 a 64 años	14	13.73
12	De 65 años y mas	9	8.82
Total		53	

P.12.2 Cantidad de personas por edad y sexo

Edad	Cantidad Hombres	Cantidad Mujeres	Total
1	17	29	46

REPORTE - FRECUENCIA SIMPLEFecha Inicio:
Comunidad: Varias

Fecha Final:

Departamento: 12 - LA PAZ

Municipio: 1209 - MERCEDES DE ORIENTE

P.12.2 Cantidad de personas por edad y sexo

Edad	Cantidad Hombres	Cantidad Mujeres	Total
2	12	17	29
3	10	14	24
4	12	16	28
5	17	9	26
6	11	13	24
7	8	16	24
8	20	13	33
9	12	15	27
10	14	15	29
11	10	9	19
12	10	17	27
13	16	9	25
14	16	17	33
15	18	12	30
16	10	15	25
17	12	11	23
18	17	14	31
19	12	14	26
20	13	27	40
21	13	11	24
22	10	7	17
23	20	11	31
24	8	9	17
25	14	14	28
26	11	8	19
27	7	4	11
28	10	15	25
29	6	4	10
30	16	12	28
31	3	6	9

REPORTE - FRECUENCIA SIMPLEFecha Inicio:
Comunidad: Varias

Fecha Final:

Departamento: 12 - LA PAZ

Municipio: 1209 - MERCEDES DE ORIENTE

P.12.2 Cantidad de personas por edad y sexo

Edad	Cantidad Hombres	Cantidad Mujeres	Total
32	3	12	15
33	8	4	12
34	7	10	17
35	8	5	13
36	4	6	10
37	5	6	11
38	3	12	15
39	9	10	19
40	4	7	11
41	3	3	6
42	7	8	15
43	1	5	6
44	2	3	5
45	2	6	8
46	4	2	6
47	2	2	4
48	7	4	11
49	2	4	6
50	5	2	7
51	1	11	12
52	2	2	4
53	2	4	6
54	4	5	9
55	5	6	11
56	7	2	9
57	4	4	8
58	4	7	11
59	1	3	4
60	8	5	13
61	1	3	4

REPORTE - FRECUENCIA SIMPLE

Fecha Inicio:
Comunidad: Varias

Fecha Final:

Departamento: 12 - LA PAZ

Municipio: 1209 - MERCEDES DE ORIENTE

P.12.2 Cantidad de personas por edad y sexo

Edad	Cantidad Hombres	Cantidad Mujeres	Total
62	1	2	3
63	4	3	7
64	2	4	6
65	2	4	6
66	2	1	3
67	4	0	4
68	2	3	5
69	1	1	2
70	2	2	4
71	2	3	5
72	1	4	5
73	0	1	1
74	0	1	1
75	2	2	4
76	1	0	1
77	0	2	2
78	0	3	3
79	0	2	2
80	0	1	1
82	1	0	1
84	1	0	1
85	1	1	2
86	1	0	1
87	1	0	1
89	1	0	1
93	1	0	1
94	1	0	1
Total	544	606	1150

P.12.3 Cantidad de personas por Etnias

Orden	Descripción	Hombres	Mujeres	Total	% total
1	Lenca	540	602	1142	99.3

REPORTE - FRECUENCIA SIMPLE

Fecha Inicio:
Comunidad: Varias

Fecha Final:

Departamento: 12 - LA PAZ

Municipio: 1209 - MERCEDES DE ORIENTE

P.12.3 Cantidad de personas por Etnias

Orden	Descripción	Hombres	Mujeres	Total	% total
2	Mestizo/Ladino	4	2	6	0.52
3	NS/NR	0	2	2	0.17
Total		544	606	1150	

P.12.4 Cantidad de personas si tiene partida de nacimiento

Tiene Partida Nacimiento	Hombres	Mujeres	Total	% total
Si	543	603	1146	99.65
No	1	3	4	0.35
Total	544	606	1150	

P.13 Cantidad de personas por edad rangos de 5 años

Rango	Cantidad Hombres	Cantidad Mujeres	Total
De 0 a 4 años	51	76	127
De 5 a 9 años	68	66	134
De 10 a 14 años	66	67	133
De 15 a 19 años	69	66	135
De 20 a 24 años	64	65	129
De 25 a 29 años	48	45	93
De 30 a 34 años	37	44	81
De 35 a 39 años	29	39	68
De 40 a 44 años	17	26	43
De 45 a 49 años	17	18	35
De 50 a 54 años	14	24	38
De 50 a 54 años	14	24	38
De 55 a 59 años	21	22	43
De 60 a 64 años	16	17	33
De 65 a 69 años	11	9	20
De 70 a 74 años	5	11	16
De 75 a 79 años	3	9	12
De 80 a 84 años	2	1	3

REPORTE - FRECUENCIA SIMPLE

Fecha Inicio:
Comunidad: Varias

Fecha Final:

Departamento: 12 - LA PAZ

Municipio: 1209 - MERCEDES DE ORIENTE

P.13 Cantidad de personas por edad rangos de 5 años

Rango	Cantidad Hombres	Cantidad Mujeres	Total
De 85 a 89 años	4	1	5
De 90 a 94 años	2	0	2
De 95 a 99 años	0	0	0
De 100 a 104 años	0	0	0
De 105 a 109 años	0	0	0
De 110 a 114 años	0	0	0
Total	544	606	1150

P.14 Total madres solteras 90

P.16 Cantidad de nacimientos durante el año pasado

	Total Niños	Total Niñas	Total Nacimientos	Edad Promedio Madre
P.15 Total padres solteros 3	6	12	18	25.39

9.2 LISTADOS DE LOS PARTICIPANTES EN LAS ASAMBLEAS (ANEXO 2)

(Formato I - 1)

MUNICIPALIDAD DE _____

Lista de participantes jornada preparación del Plan de Desarrollo Comunitario

Departamento: La Paz Municipio Mercedes de Oriente Aldea o caserio Los Lomas Barrio o Colonia _____ Fecha 10/12/2020

No.	NOMBRE	ORGANIZACIÓN QUE REPRESENTA	IDENTIDAD	JORNADAS PARTICIPÓ	FIRMA
1	Ailda Gloria Maldonado	Junta de Agua	1209-1985-00018		Hilda G.M.
2	Santos Maldonado Yanes	Auxiliar	1209-1980-00041		S.M.Y.
3	Martina Maldonado	A Primera de Justicia			M.M.
4	Juana Maria Yanes	Vice Presidenta de agua	1209-1986-00013		J.M.Y.
5	Henry Neptali Mejia	Presidente Patronato	1209-1991		H.N.M.G.
6	Senio Jiceli López		1206-1994-00298		
7	Ingrid Nohelia Mejia	Secretaria Patronato	1209-2000-00047		I.N.M.
8	Juana Maldonado	Iglesia Evangelica			J.M.
9	Paulo Jimenez	Iglesia Evangelica	1209-1960-00003		
10	Pantaleona Chicas Maldonado	tesorera Patronato	1209-1954-00051		P.Chicas
11	Arnaldo Efraim Mejia M.	Sociedad civil	1209-1982-00007		
12	Bryan Saddy Maldonado	Alcaldia	1209-1996-00021		
13					

102 9

(Formato 1 - 1)

MUNICIPALIDAD DE _____
Lista de participantes Jornada preparación del Plan de Desarrollo Comunitario

Departamento La Paz Municipio Huachu de O. Aldea o caserio La Torre Aditicio o Colonia _____ Fecha 11/12/2022

No.	NOMBRE	ORGANIZACIÓN QUE REPRESENTA	IDENTIDAD	JORNADAS PARTICIPÓ	FIRMA
1	Dania Sulay Uceda M	Junta de agua	1209-1994-00057		GUZ
2	Domingo Moreno	Junta de agua	1209-1946-00030		DM
3	Wilfredo Eolo Hernandez	Junta de agua	1703-1988-00193		WH
4	Virilo Acosta	Presidente J. Agua	1911-1998-00020		VA
5	Edwin Alfonso Uceda	Auxiliar torrecilla	1209-1987-00043		Edu Uceda
6	Cristina Maribel Zavala	representación de iglesia	1209-1992-00021		C.M.Z
7	Eleodoro Mejia	presidente patronato	1209-1968-00006		EM
8					
9					
10					
11					
12					
13					

(Formato 1-1)

MUNICIPALIDAD DE
Lista de participantes jornada preparación del Plan de Desarrollo Comunitario

Departamento La Paz Municipio Hierbas de O. Aldea o caserio La Torre, Valerio o Colonia Fecha 11/12/2022

No.	NOMBRE	ORGANIZACIÓN QUE REPRESENTA	IDENTIDAD	JORNADAS PARTICIPÓ	FIRMA
1	Dania Sulay Uceda M	Junta de agua	1209-1994-00057		
2	Domingo Moreno	Junta de agua	1209-1946-00030		
3	Wilfredo Salas Hernández	Junta de agua	1709-1988-00199		
4	Virilo Acosta	Presidente J. Agua	1211-1948-00020		
5	Edu. Alfonso Uceda	Auxiliar torre-cilla	1209-1989-00047		
6	Cristina Maribel Zavala	representación de iglesia	1209-1992-00021		
7	Elcadero Mejía	presidente patronato	1209-1968-00006		
8					
9					
10					
11					
12					
13					

MAPA UBICACIÓN AREA DE INFLUENCIA (ANEXO 3)

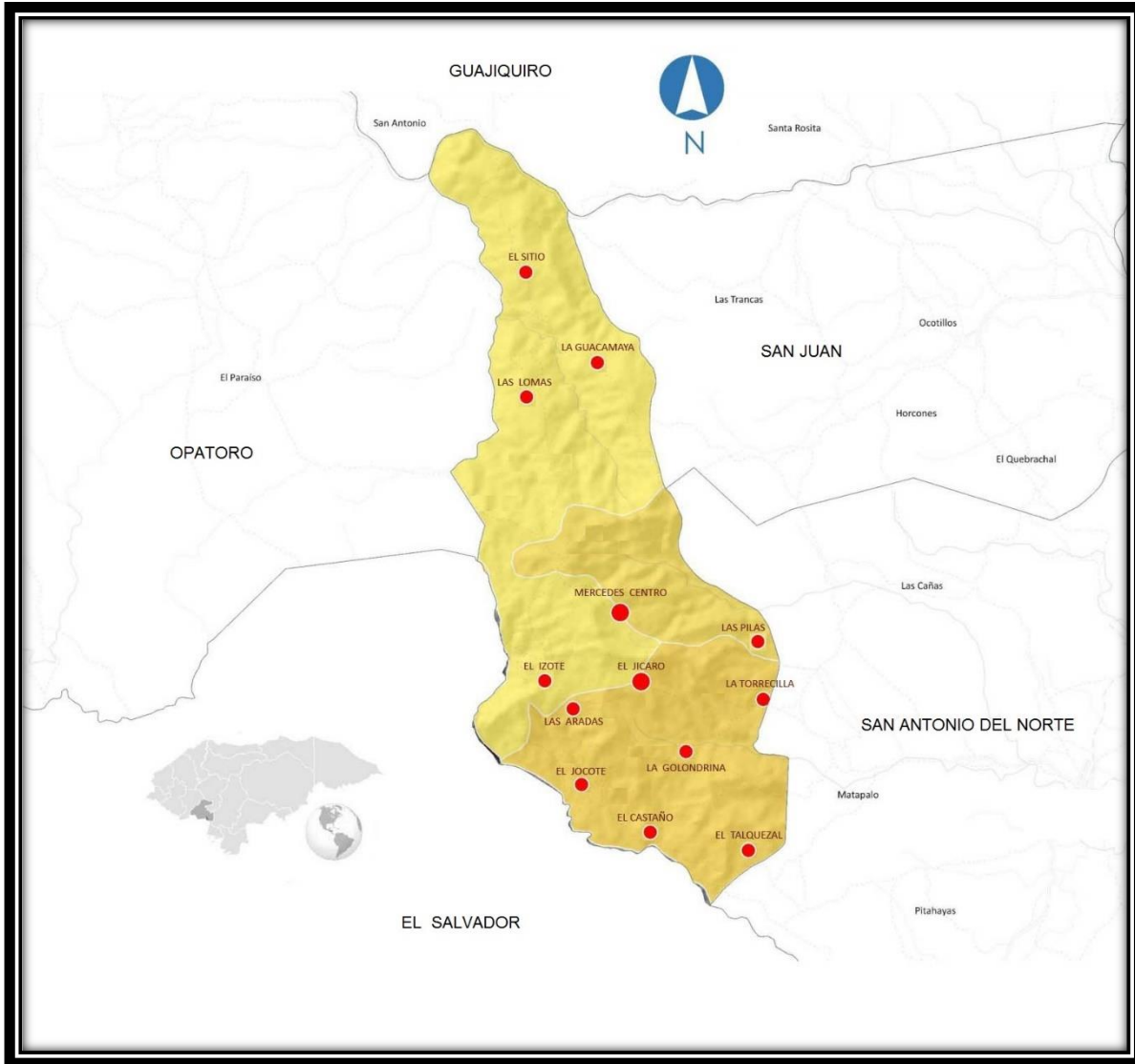



**ALCALDIA MUNICIPAL DE MERCEDES DE ORIENTE
LA PAZ
HONDURAS, C. A.**
Correo Electrónico: amercedesdeorient@yahoo.com
Cel.32169590



CERTIFICACION DE PUNTO DE ACTA

El Suscrito Secretario Municipal de Mercedes de Oriente La Paz, mediante la presente certifica: en el punto de acta n.5 de la Corporación Municipal Y que se encuentra en el Acta N- 35 del libro de actas y acuerdos Municipales que lleva esta Alcaldía Municipal y que literalmente dice:

ACTA N- 35

Sesión ordinaria celebrada por la honorable Corporación Municipal de Mercedes de Oriente La Paz el día sábado 1 de abril del año 2023 en el local que ocupa el Mercado Municipal siendo las 9:00 am, precedida por el señor Alcalde Municipal Miguel Patricio Maldonado Maldonado con Asistencia de los señores regidores: 1ro. Eva Suyapa Zavala Morales, 2do. Luis Beltrán Manzanares, 3ro Elmer Leonel Maldonado Jiménez, 4to. Eda Soneyda Rodríguez Rodríguez, ante el Secretario Municipal que da fe se Procedió de La siguiente forma: **Hernán Lanza técnico en consultoría socializo a la corporación Municipal los planes de desarrollo comunitario (PDC) y plan de desarrollo Municipal (PDM) donde están contemplados los proyectos priorizados por las comunidades del año 2023 al año 2027.** Y no habiendo más que tratar se cerró la sesión firmando para constar: firma y sello Alcalde Municipal Miguel Patricio Maldonado Maldonado, firma 1er Regidor Eva Suyapa Zavala Morales, firma 2do.Regidor Luis Beltrán Manzanares Firma 3er. Elmer Leonel Maldonado Jiménez, firma 4to. Eda Soneyda Rodríguez Rodríguez, Firma Y Sello Secretario Municipal Lisney Ulicer Maldonado Mejía.

ES CONFORME A SU ORIGINAL

Extendida en la Alcaldía Municipal de Mercedes de Oriente, La Paz a los 20 días del mes de octubre del año 2023.



LISNEY ULICER MALDOANDO MEJIA
Secretario Municipal