

**UNIVERSIDAD NACIONAL DE CIENCIAS FORESTALES
(UNACIFOR)**



**INFORME DE EJECUCIÓN FÍSICA Y FINANCIERA PERÍODO DE
ENERO A DICIEMBRE DEL 2023**

PRESENTADO A:

**SECRETARÍA DE FINANZAS (SEFIN)
SECRETARÍA DE AGRÍCOLTURA Y GANADERÍA (SAG)
CENTRO DE INVESTIGACIÓN Y ANÁLISIS (CIEL-CONGRESO NACIONAL)
TRIBUNAL SUPERIOR DE CUENTAS (TSC)
OTRAS SECRETARIAS DE ESTADO**

SIGUATEPEQUE, COMAYAGUA, 31 DE ENERO 2024

INDICE DE CONTENIDO

INDICE DE TABLAS	3
I. INTRODUCCIÓN	4
II. RESUMÉN EJECUTIVO DE LOS LOGROS ALCANZADOS.....	5
III. POLÍTICAS PRESUPUESTARIAS Y SU GRADO DE CUMPLIMIENTO.....	6
3.1. Estructura administrativa Universitaria.....	6
3.2. Política de los Servicios Prestados	8
3.3. Política de Gasto.....	10
3.4. Política de Inversiones	10
3.5. Política de Financiamiento	11
3.6. Política de Administración de Recursos Humanos	14
3.7. Política de Administración	14
3.8. Otras Políticas	15
IV. EVALUACIÓN ENERO A DICIEMBRE 2023	16
4.1. Ejecución de Metas Físicas Programadas	16
4.1.1. Sistema SIAFI-GES	16
4.2. Ejecución de Metas Presupuestarias.....	17
4.2.1. Recursos Económicos	17
4.2.2. Indicadores financieros institucionales (Anexo 11)	17

V. OTRAS ACTIVIDADES RELACIONADAS	19
5.1. Convenios Institucionales	19
VI. RETOS Y/O DESAFIOS DE CORTO PLAZO	19
II. ANEXOS	20

INDICE DE TABLAS

Tabla 1. Alumnos atendidos al cierre de diciembre 2023	8
Tabla 2: Ejecución presupuestaria de egresos acumulada al cierre de diciembre de 2023	10
Tabla 3: Presupuesto de gasto por Fuente de Financiamiento al cierre de diciembre 2023.....	12

I. INTRODUCCIÓN

La UNACIFOR en los últimos años ha venido creciendo sustancialmente tanto en infraestructura como como en el incremento de carreras y número de estudiantes. Para lograr los ajustes indicados, para el periodo fiscal 2023, contó con una aprobación presupuestaria que le permitió asegurar una estructurada efectiva en respuesta a los grandes objetivos y lineamientos del Plan Estratégico del Presidenta Xiomara Castro, Plan de Nación y Visión de País, así como el apoyo a la consecución de los objetivos de Desarrollo Sostenible planteados por la UNESCO en su agenda 2030.

La Institución opera con un Consejo de Dirección Universitario que constituye la máxima autoridad Universitaria, una Rectoría como la Máxima Autoridad Ejecutora, cuatro Vicerrektorías, Cuatro Facultades, Direcciones, Tres Escuelas Especializadas y también estructuras de asesoramiento y consejería como es el Consejo Académico y la Unidad de Auditoría Interna.

Mediante la estructura establecida y en el marco del nuevo gobierno la UNACIFOR se cuenta con indicadores ante el “Sistema de Gerencia Pública por resultados y transparencia, SIGPRET” (Ver Anexo No. 2)¹, estos indicadores marcan el camino de ruta para alinear el ejercicio programático y financiero, dando especial atención a los temas de transparencia, numero de estudiantes, temas de relacionados con el cambio climático, entre otros. Los tres ejes en los cuales aporta la UNACIFOR:

1. Crecimiento inclusivo y sostenible
2. Equidad de género, Ciencia, Tecnología y Cultura y
3. Derechos fundamentales, gobernabilidad participativa e institucionalidad

¹ Es el nuevo sistema de gestión por resultados del gobierno de la Presidenta Xiomara Castro.

Para cumplir con los indicadores del Sistema de Gerencia Pública por Resultados y Transparencia, el Gobierno de Honduras a través de Honorable Congreso Nacional de la República, la Secretaría de Finanzas para el período fiscal 2023 aprobó un presupuesto inicial que asciende a la suma de L. 159.567.654,00, no obstante, al cierre de diciembre de 2023, se contó con un presupuesto de L. 196.063.658,00 producto de la incorporación de recursos.

II. RESUMÉN EJECUTIVO DE LOS LOGROS ALCANZADOS

Uno de los indicadores es el relacionado con el incremento del número de estudiantes, así, la matrícula de alumnos suma de 493 alumnos, diferenciados de la siguiente manera: 93 alumnos matriculados en la carrera de Dasonomía, 205 alumnos matriculados en la carrera de Ingeniería Forestal, 14 alumnos matriculados en los Postgrados con orientación en Gestión de Estructuras Ambientales y Energías Renovables, 139 alumnos matriculados en la carrera de Ingeniería en Energías Renovables, 31 estudiantes en ingeniería en industrias y negocios de la madera y 11 estudiantes en el técnico en turismo sostenible (Ver anexo No. 6).

En cuanto a la ejecución financiera alcanza los siguientes resultados acumulados al cierre de diciembre 2023; objeto de gastos 10000 la suma de L. 92,596,315.39 (93.32%) para el objeto de gastos 20000 la suma de L. 21.676.781,62 (92.11%) , en el objeto de gastos 30000 la cantidad de L. 20.985.151,50 (90.11%) en el objeto de gastos 40000 la cantidad de L. 18.436.924,02 (53.59%) y el objeto de gastos 50000 por la suma de L. 1.949.856,69 (99.08%); en términos porcentuales corresponde a una ejecución total de L. 166.679.915,17 que representa el 85,01% del total (Ver anexo No. 3 y 5).

De acuerdo al Estado de Situación Financiera elaborado al cierre de diciembre 2023, la institución maneja un activo total de L. 435.373.485,23 diferenciado de la siguiente manera: a) Activo Corriente L. 67.948.894,23 y b) Activo no corriente la cantidad de L. 367.424.591,00; el pasivo que le permite balancear las acciones, se distribuye de la siguiente forma: a) Pasivo Corriente la cantidad de L. 29.991.213,69 y b) Pasivo No Corriente que asciende a la cantidad de L. 199.855,69, además, L. 122.960.948,51 de Provisiones por Beneficios de Empleados, que sumado al Patrimonio por la cantidad de L. 282.221.467,34 totaliza un pasivo más patrimonio de

L. 435.373.485,23, lo que genera un equilibrio en la ecuación contable al cierre de diciembre de 2023 (Ver Anexo No. 1).

III. POLÍTICAS PRESUPUESTARIAS Y SU GRADO DE CUMPLIMIENTO

3.1. Estructura administrativa Universitaria

La Universidad Nacional de Ciencias Forestales (UNACIFOR), creó las CADENAS DE VALOR 2023 (Anexo 13) y en el marco del nuevo gobierno Nacional, creó indicadores de resultado alineados a ejes estratégicos, tales como, Crecimiento inclusivo y sostenible, equidad de género, Ciencia, Tecnología y Cultura y Derechos fundamentales, gobernabilidad participativa e institucionalidad.

Para lograr resultados ideales, la UNACIFOR cuenta con una estructura de personal de 209 permanentes ocupadas y 16² de forma temporal, 15 plazas permanentes vacantes (Ver anexo 4). Dicha estructura responde a lo establecido en el Estatuto aprobado el 18 de marzo del año 2016 por el Consejo de Educación Superior mediante Acuerdo No. 3219-300-2016, entrando en vigor de acuerdo con Ley luego de la publicación oficial en el diario oficial la Gaceta No. 34017 del 26 de abril del 2016.

El Consejo de Dirección Universitario representa la máxima Autoridad Universitaria en la toma de decisiones tanto académicas como financieras, el Consejo de Dirección está conformado por la Rectoría, Vicerreorías, Secretaría General, Auditoría Interna y todas las Direcciones dependientes de la Rectoría y Vicerreorías.

² El número de plazas temporales puede varias de un trimestre a otro según las necesidades de la institución.

La UNACIFOR, busca alinear sus indicadores a la Visión de País 2010 - 2038 contribuyendo con el objetivo 3. En términos generales, la implementación de los indicadores, se vinculan con su Misión:

“Formar profesionales de la más alta calificación técnico-práctica en administración de los recursos naturales, ambiente, desarrollo sostenible, investigación, extensión, conservación de la biodiversidad y la producción competitiva, contribuyendo al desarrollo integral de los pueblos”.

Asimismo, el trabajo desempeñado por las diferentes dependencias se conecta con la visión, fines, principios y objetivos institucionales, existiendo el compromiso firme y decidido que:

“Para el año 2020, seremos una Universidad competitiva especializada en el manejo de los Recursos Naturales y Ambiente, sirviendo con altos estándares de calidad, excelencia y liderazgo, con incidencia significativa en el desarrollo de la sociedad”.

Con base en lo anterior, el fin principal de esta Universidad se orienta a la formación de profesionales de la más alta calidad técnico-científica, considerando como principios fundamentales de actuación: a) El principio de Calidad, b) El principio de Innovación, c) El principio de Vinculación, d) El principio de Multidisciplinariedad, y, e) El principio de Competitividad.

La Universidad Nacional de Ciencias Forestales busca contribuir a lograr la agenda 2030 de la UNESCO sobre los Objetivos de Desarrollo Sostenible en materia educativa, la cual en su Objetivo No. 4 plantea: *Garantizar una educación inclusiva y equitativa de calidad y promover oportunidades de aprendizaje permanente para todos.*

Específicamente en el nivel superior la meta No. 4.3. Establece:

De aquí a 2030, asegurar el acceso igualitario de todos los hombres y las mujeres a una formación técnica, profesional y superior de calidad, incluida la enseñanza universitaria.

Así mismo la Universidad Nacional de Ciencias Forestales busca contribuir al Plan Estratégico del Sector Educativo en lo que corresponde al subsector de educación superior. Por otro lado, busca lograr, entre otros, los siguientes indicadores institucionales:

1. Porcentaje (%) de variación de graduados de todas las carreras
2. Porcentaje (%) de incremento anual de matrícula
3. Porcentaje de ejecución de inversión pública
4. Número de ha de áreas silvestres protegidas con planes de manejo sostenibles
5. Número de ha de superficie de tierras forestales bajo planes de manejo.
6. No. de Investigaciones realizadas
7. % del monto total de adquisiciones y contrataciones gestionadas a través de ONCAE
8. Porcentaje obtenido en el Portal del IAIP según la información de oficio cargada en la plataforma
9. Números de informes trimestral anticorrupción entregados a las diferentes dependencias del Estado.

3.2. Política de los Servicios Prestados

Esta política está encaminada a que los servicios que presta la Institución se desarrollen con altos estándares de calidad, atendiendo al cierre de diciembre de 2023, 493 alumnos matriculados en Dasonomía, Ingenierías Forestales, Ingeniería en Energías Renovables, en el Técnico en Turismo Sostenible y en los Postgrados de Gestión de Estructuras Ambientales y el Postgrado en Energías Renovables.

En la siguiente tabla, se describen los estudiantes atendidos en profesionales de las Ciencias Forestales, Energías Renovables y Estructuras Ambientales durante al cierre de diciembre 2023 (Ver anexo 6):

a). Formación profesional en diversas carreras

Tabla 1. Alumnos atendidos al cierre de diciembre 2023

	Matricula	Graduados³
--	------------------	------------------------------

³ Ver anexo No. 8 de graduados

POBLACIÓN ESTUDIANTIL		
Dasonomía I, II y III	93	31
⁴ Ingeniería en Ciencias Forestales	205	39
Ing. Industria y negocios de la madera	31	6
Ing. En energía renovable	139	33
Técnico Universitario en Turismo Sostenible	11	12
Maestría en gestión de energía renovable	0	0
Maestría en gestión de estructuras ambientales	14	6
TOTAL	493⁵	127

b). Investigación Científica en el Recurso Natural

Para el año 2023 se logró la publicación de la revista⁶. La misma se puede ver en este enlace.

<https://camjol.info/index.php/TATASCAN/issue/view/1746>

c). Atención de visitantes en Laboratorios Naturales

La UNACIFPOR tiene también la actividad de atención de visitantes en las diferentes áreas experimentales (Laboratorios Naturales) ubicadas en el Municipio de Comayagua, Siguatepeque y Tela, como lo es la Estación experimental La Soledad, el Parque Ecológico Experimental San Juan y el Jardín Botánico y Centro de Investigación Lancetilla(Ver anexo 9). Al cierre de diciembre de 2023 se ha atendido a 55,800 personas (Ver anexo 10).

d). Producción y Comercialización de productos, bienes y servicios

La Universidad cuenta con un programa de producción y comercialización de productos, subproductos, bienes y servicios que se producen y se comercializan por medio de Unidades de Producción que la Universidad mantiene como laboratorios educacionales donde estudiantes y docentes promueven el modelo de enseñanza aprendizaje bajo el lema **Aprender - Produciendo**, por medio de este programa, se producen semillas, plantas, madera rústica y cepillada, muebles, puertas, contramarcos, artesanías, jardinería, abonos orgánicos, análisis de suelos, entre otros

⁴ Incluye cuarto año de ingeniería en Ciencias Forestales, y fines de semana

⁵ Estos valores corresponden a los resultados que ofrece la secretaria general de la UNACIFOR

⁶ <https://camjol.info/index.php/TATASCAN/issue/view/1746>

servicios internos que la Universidad requiere para mantener el ornato e infraestructura en buen estado.

3.3. Política de Gasto

Para ejecutar los tres programas estratégicos y las acciones administrativas y financieras comprometidas durante el período fiscal 2023, la UNACIFOR al cierre de diciembre del 2023 dispone de un presupuesto aprobado por la suma de L. 196.063.658,00 que se ejecuta cumpliendo lo establecido en las Disposiciones Generales de Presupuesto 2023 y las modificaciones aprobadas por el Nuevo Congreso Nacional y las políticas de operación y gasto emitidas por la Secretaría de Finanzas (SEFIN) y también por las políticas internas que emite la Máxima Autoridad de la Universidad.

En el siguiente cuadro se muestra la ejecución de los gastos por grupo, haciendo una comparación del presupuesto asignado versus el ejecutado al cierre de diciembre 2023 (Ver anexo No. 3).

Tabla 2: Ejecución presupuestaria de egresos acumulada al cierre de diciembre de 2023

Código	Grupo del Gasto	Presupuesto Asignado	Presupuesto Ejecutado	% de Ejecución
10000	Servicios Personales	99,226,459.00	92,596,315.39	93%
20000	Servicios no Personales	23,534,280.00	21,676,781.62	92%
30000	Materiales y Suministros	23,289,099.00	20,985,151.50	90%
40000	Bienes Capitalizables	48,045,820.00	29,471,809.97	61%
50000	Transferencias y Donaciones	1,968,000.00	1,949,856.69	99%
Total		196,063,658.00	166,679,915.17	85.01

3.4. Política de Inversiones

Como parte de los bienes capitalizables correspondientes al grupo de gastos 40000 que aprobó el Gobierno de Honduras para el año 2023, se tuvo la suma de L. 48,045,820.00 de los cuales al cierre de diciembre se alcanzó una ejecución de L 29,471,809.97 que representa el 61.34% de ejecución (Ver anexo No. 3 y 5).

3.5. Política de Financiamiento

Para su funcionamiento la UNACIFOR requiere de dos fuentes de financiamiento, la primera fuente conocida como la fuente 11 que corresponde a los fondos nacionales del tesoro nacional que directamente aprueba el Gobierno de Honduras a través de la Secretaría de Finanzas y la segunda fuente de financiación conocida como la fuente 12 que corresponde a la generación de ingresos propios generados a través del esfuerzo productivo de las Unidades Empresariales y laboratorios experimentales de la Universidad.

A través de ambas fuentes de financiación se tiene un presupuesto de L. 196,063,658.00 los cuales el 88,60% (173,713,928.00) proviene del tesoro nacional y la fuente de recursos propios que representa el 11,40% (22.349.730) que se programó generar por la vía de los servicios y productos propios de la Universidad.

El presupuesto 2023 aprobado a la Universidad se ejecuta de acuerdo con las políticas y normas establecidas por la Secretaría de Finanzas (SEFIN), así como por las políticas y lineamientos internos de la Universidad, con el único objetivo de cumplir con los resultados programados en el año, respondiendo a la misión y objetivos de la Institución y aportando de forma sustancial a los objetivos establecidos en la Visión de País 2010-2038. A continuación de muestra la ejecución de egresos por fuente de financiamiento.

A continuación, se muestra la distribución del presupuesto 2023 por fuente de financiación y la ejecución respectiva acumulada al cierre de diciembre 2023 (Ver anexo No. 5):

Tabla 3: Presupuesto de gasto por Fuente de Financiamiento al cierre de diciembre 2023.

FECHA DESDE : 01/01/2023		HASTA: 31/12/2023					
ETAPA : DEVENGADO		ESTADO: APROBADO					
INSTITUCION : 0511 Universidad de Ciencias Forestales							
FUENTE DE FINANCIAMIENTO: 11 Tesoro Nacional							
GRUPO DE GASTO	NOMBRE	PRESUPUESTO			EJECUCION		SALDO
		APROBADO	VIGENTE	DISPONIBLE	EJECUCION	%EJEC	
100	SERVICIOS PERSONALES	93,250,078.00	99,226,459.00	6,630,143.61	92,596,315.39	93.32	6,630,143.61
200	SERVICIOS NO PERSONALES	15,294,846.00	8,662,843.00	309,820.41	8,353,022.59	96.42	309,820.41
300	MATERIALES Y SUMINISTROS	18,157,825.00	15,810,806.00	1,032,453.45	14,778,352.55	93.47	1,032,453.45
400	BIENES CAPITALIZABLES	8,597,175.00	48,045,820.00	18,574,010.03	29,471,809.97	61.34	18,574,010.03
500	TRANSFERENCIAS Y DONACIONES	1,918,000.00	1,968,000.00	18,143.31	1,949,856.69	99.08	18,143.31
TOTAL FUENTE DE FINANCIAMIENTO:		137,217,924.00	173,713,928.00	26,564,570.81	147,149,357.19	84.71	26,564,570.81
FUENTE DE FINANCIAMIENTO: 12 Recursos Propios							
GRUPO DE GASTO	NOMBRE	PRESUPUESTO			EJECUCION		SALDO
		APROBADO	VIGENTE	DISPONIBLE	EJECUCION	%EJEC	
200	SERVICIOS NO PERSONALES	14,705,154.00	14,871,437.00	1,547,677.97	13,323,759.03	89.59	1,547,677.97
300	MATERIALES Y SUMINISTROS	7,644,576.00	7,478,293.00	1,271,494.05	6,206,798.95	83.00	1,271,494.05
TOTAL FUENTE DE FINANCIAMIENTO:		22,349,730.00	22,349,730.00	2,819,172.02	19,530,557.98	87.39	2,819,172.02
FUENTE DE FINANCIAMIENTO: 21 Crédito Externo							
GRUPO DE GASTO	NOMBRE	PRESUPUESTO			EJECUCION		SALDO
		APROBADO	VIGENTE	DISPONIBLE	EJECUCION	%EJEC	
400	BIENES CAPITALIZABLES	5,817,587.00	0.00	0.00	0.00		0.00
TOTAL FUENTE DE FINANCIAMIENTO:		5,817,587.00	0.00	0.00	0.00		0.00
TOTAL INSTITUCION:		165,385,241.00	196,063,658.00	29,383,742.83	166,679,915.17	85.01	29,383,742.83
TOTAL GENERAL:		165,385,241.00	196,063,658.00	29,383,742.83	166,679,915.17	85.01	29,383,742.83

A continuación, se enfatizan los procesos en los cuales se invierten los recursos económicos aprobados por ambas fuentes de financiación:

1. Cancelación de salarios al equipo docente de la universidad
2. Cobertura de los costos de becas estudiantiles,
3. Desarrollo de eventos y/o procesos de capacitación,
4. Realización de actividades de generación y transferencia de tecnologías,
5. Ejecución de proyectos de investigación aplicada al recurso natural,
6. Desarrollo de actividades extracurriculares, entre estas deportivas, culturales, recreativas, folklóricas, Expo-ferias forestales, entre otras.
7. Realización de proyectos de vinculación universitaria tanto a nivel interno como en el ámbito externo.
8. Generación de estudios (planes de manejo forestales y programas ambientales) en las diversas áreas experimentales de la Universidad.
9. Formulación y ejecución de consultorías y proyectos de asistencia técnica
10. Realización de actividades de inversión que promueven la generación de ingresos,
11. Ejecución de proyectos de inversión a través de la construcción de edificios y locales,
12. Realización de actividades de mantenimiento y operación de las actuales instalaciones.
13. Fortalecimiento a los procesos de internacionalización de la educación.
14. Pago por mantener alumnos extranjeros (PANAMA).
15. Construcción de edificios u otras obras para ampliar la capacidad instalada de la UNACIFOR y así ofrecer servicios a más estudiantes provenientes todo el país.

16. Fondos para intercambio académico con instituciones educativas nacionales e internacional.

17. Otros

3.6. Política de Administración de Recursos Humanos

Para desempeñar las labores institucionales y lograr los resultados esperados, desde el punto de vista de talento humano, para el periodo fiscal 2023 la UNACIFOR mantiene una estructura de personal que alcanza un total de 224 plazas (15 vacantes o con licencia, 209 ocupadas) de tipo permanente y 16⁷ de forma temporal. Dicha estructura responde a lo establecido en el Estatuto aprobado el 18 de marzo del año 2016 por el Consejo de Educación Superior mediante Acuerdo No. 3219-300-2016, entrando en vigor de acuerdo con la Ley luego de la publicación oficial en el diario oficial la Gaceta según No. 34017 del 26 de abril del 2016 más las aprobadas por SEFIN en el ejercicio fiscal 2021.

En función de una diferenciación de la masa laboral según género al cierre de diciembre, de las 211 plazas permanentes ocupadas, 129 puestos están siendo ocupadas por hombres que representan un 61.72% (129/209), la diferencia 80 (38.28%) plazas corresponde a plazas asignadas al personal femenino (80/209), entre tanto, hay 16 personas con contratos (temporal), de estas 13 plazas son de hombres que representa el 86.67% (13/15) la diferencia es personal femenino (Ver anexo No. 4).

3.7. Política de Administración

Entre los procesos presentados por la Dirección de Administración y Finanzas, se encuentra el Estado de Situación Financiera elaborado al cierre de diciembre de 2023, mostrando que la Institución maneja un activo total de L. 435.373.485,23, pasivos por L. 153.152.017,89 que

⁷ Este valor puede variar de acuerdo a las necesidades de contratación de personal

sumado al Patrimonio por la cantidad de L. 282.221.467,34 totaliza un pasivo más patrimonio de L. 435.373.485,23 lo que genera un equilibrio en la ecuación contable a diciembre 2023 (Ver Anexo No. 1).

3.8. Otras Políticas

Entre otras políticas importantes que la Universidad promueve durante el 2023 la ejecución de actividades relacionadas con la formación académica, investigación y vinculación con la sociedad, dentro de los cuales se encuentran Programa de Estudios Tropicales orientado a realizar actividades de manejo y conservación de los recursos naturales ubicados en las áreas experimentales y entre las acciones estratégicas ejecutadas por medio de este programa se encuentran:

- a) Promoción y ejecución del Plan de Manejo Agroforestal en 4,550.3 hectáreas de bosques tropical de pino, mediante el cual se desarrollan actividades académicas y productivas, considerando que este es un laboratorio natural destinado a la ejecución de actividades de manejo, aprovechamiento y protección de los recursos naturales, investigación aplicada, capacitación mediante eventos en temas claves y la generación de visitas guiadas a visitantes en temas ambientales.
- b) Promoción y ejecución de los programas de manejo, aprovechamiento y conservación de las siguientes áreas experimentales: a) Jardín Botánico y Centro de Investigación Lancetilla, área ubicada en el Municipio de Tela, b) La Estación Experimental la Soledad, ubicada en el Municipio de Comayagua y c) el Parque Ecológico Experimental San Juan, ubicado en el Municipio de Siguatepeque. Dichas áreas forman parte de los laboratorios naturales de la Universidad para cumplir varios propósitos, entre ellos uno de los más importantes que es el de Vincular a la Universidad con la Sociedad.
- c) Promoción y firma de Convenios de Cooperación con Organizaciones No Gubernamentales de carácter nacional e internacional, Instituciones Públicas y Privadas, así como con Universidades Nacionales e Internacionales.

IV. EVALUACIÓN DE ENERO A DICIEMBRE 2023

4.1. Ejecución de Metas Físicas Programadas

La ejecución, seguimiento, monitoreo y evaluación de las metas y actividades físicas desarrolladas por la Institución durante este último trimestre se fundamentó en los siguientes documentos estratégicos de gestión Institucional:

- a) Sistema de Gerencia Pública por Resultados y Transparencia y sus indicadores
- b) Presupuesto de egresos e ingresos para la ejecución del año 2023.
- c) Programas aprobados en coordinación con la Dirección presidencial de Gestión por Resultados.
- d) Disposiciones Generales del Presupuesto 2023 y sus reformas.
- e) Directrices establecidas por la Secretaría de Finanzas (SEFIN).
- f) Políticas y directrices establecidas por la Máxima Autoridad de la UNACIFOR.
- g) Políticas de Transparencia y Acceso a la Información Pública
- h) Políticas y normativas de Control Interno Institucional de acuerdo con las normas de ONADICI y Tribunal Superior de Cuentas.
- i) Estatuto y reglamento interno de la Universidad aprobado el 26 de abril del año 2016

4.1.1. Sistema SIAFI-GES

La ejecución de los resultados institucionales obtenidos al cierre de diciembre de 2023 en SIAFI-GES se puede ver en el **anexo 10**.

4.2. Ejecución de Metas Presupuestarias

La ejecución de las metas presupuestarias acumuladas al cierre de diciembre de 2023, en función de la información contable proporcionada por la Dirección de Administración y Finanzas, muestra los siguientes resultados:

4.2.1. Recursos Económicos

Este rubro se gesta a través de la fuente 11 y la fuente 12 que corresponde a la generación de ingresos por concepto de transferencias de fondos nacionales, formulación de proyectos y mediante la producción y comercialización de bienes, servicios, productos y subproductos, donaciones corrientes, así como de recursos de capital; el grado de cumplimiento a nivel Institucional para el cierre de diciembre alcanza la suma de L. 102,689,941.45 del cual la cantidad de L. 90,569,019.80 de ejecución de la fuente 11; y la suma de L. 12,120,921.65 de ejecución de la fuente 12, estos últimos gestionados directamente por la Universidad a través de proyectos, venta de productos y subproductos del bosque (Ver Anexo No. 3 y 5).

4.2.2. Indicadores financieros institucionales (Anexo 11)

**UNIVERSIDAD NACIONAL DE CIENCIAS FORESTALES
UNACIFOR
ANÁLISIS DE ESTADOS FINANCIEROS**

MES DE: ENERO-DICIEMBRE, 2023

ANÁLISIS DE LIQUIDEZ

Capital Neto de Trabajo	= Activos Corrientes	- Pasivos Corrientes
	= 67,948,894.23	- 29,991,213.69
	= 37,957,680.54	

Este resultado nos refleja el nivel mínimo de Capital de Trabajo Neto que la Institución mantiene, y el cual hace nos protege para mantener un margen y con ello cumplir las obligaciones con terceros, y asimismo mantener una liquidez adecuada.

$$\begin{aligned}
 \text{Razón Circulante} &= \frac{\text{Activo Corrientes}}{\text{Pasivos Corrientes}} \\
 &= \frac{67,948,894.23}{29,991,213.69} \\
 &= 2.27
 \end{aligned}$$

Una razón circulante de 2.0 se considera aceptable según términos financieros, en este caso la institución está sobre este valor, lo cual nos indica que el capital de trabajo neto se encuentra bajo ese parámetro.

ANÁLISIS DE DEUDA

$$\begin{aligned}
 \text{Razón de Deuda} &= \frac{\text{Pasivos Totales}}{\text{Activos Totales}} \\
 &= \frac{153,152,017.89}{387,758,453.87} \\
 &= 0.35 \quad \%
 \end{aligned}$$

La Razón de Deuda mide la proporción de los activos totales financiados por los acreedores de la empresa, en cuanto más alta sea esta razón, mayor será la cantidad de dinero prestado por terceros, el resultado indica que la institución no requiere de uso de capital de terceros.

ANÁLISIS DE RENTABILIDAD

$$\begin{aligned}
 \text{Margen de Utilidad Operativa} &= \frac{\text{Utilidad Operativa}}{\text{Ingresos}} \\
 &= \frac{26,851,378.46}{176,053,964.42} \\
 &= 0.15 \quad \%
 \end{aligned}$$

El Margen de Utilidad Operativa mide el porcentaje de cada lempira de ventas que queda después de deducir todos los costos y gastos que no son intereses e impuestos. Representa la utilidad o pérdida pura obtenida de cada lempira de venta.

V. OTRAS ACTIVIDADES RELACIONADAS

5.1. Convenios Institucionales

Como parte del proceso de vinculación universitaria con la sociedad, la Universidad al cierre de diciembre del 2023 cuenta con los siguientes convenios de cooperación, a saber, de:

- a) Convenio con la Unidad Desconcentrada de Aguas de Siguatepeque,
- b) Convenio con la Alianza de Cooperación Compañía Azucarera Tres Valles (CATV),
- c) Convenio con la Empresa Privada INCAL S.A. de C.V y
- d) Convenio con la Secretaría de Energías, Recursos Naturales, Ambiente y Minas (MIAMBIENTE).
- e) Convenio Marco de Colaboración entre la Universidad Nacional Agraria de Nicaragua y UNACIFOR.
- f) Convenio de Cooperación entre el ICF y la UNACIFOR.

NOTA: Para ver la lista completa ver el anexo 12.

VI. RETOS Y/O DESAFIOS DE CORTO PLAZO

Para asegurar el éxito del año 2023 y continuar con la solidez correspondiente realizando los procesos académicos, de investigación científica y de vinculación de la Universidad con la Sociedad, se consideran como perspectivas de futuro los siguientes aspectos:

- a) Lograr los indicadores del Sistema de Gerencia Pública por Resultados y Transparencia para el año 2023.
- b) Lograr lo planificado en las cadenas de valor 2023.
- c) Aumentar la oferta académica en los programas de Pre y Posgrado.

- d) Culminar las obras de infraestructura que están el proceso y continuar con el proceso de fortalecimiento institucional.
- e) Continuar con la ejecución de los 30 MDL por medio del SNIPH.
- f) Lograr los dos volúmenes de la revista TATASCAN *en formato digital para el 2024*

II. ANEXOS

A continuación, se describen los anexos que evidencian los datos contenidos en el presente informe de ejecución física y financiera a diciembre 2023.

- Anexo No. 1. Estado de Situación Financiera diciembre 2023
- Anexo No. 2. Metas institucionales en la Plataforma SIGPRET (DIGER) diciembre 2023
- Anexo No. 3. Ejecución de egresos por grupo del gasto diciembre 2023
- Anexo No. 4. Relación de personal por género diciembre 2023
- Anexo No. 5. Ejecución presupuestaria por objeto de gasto diciembre 2023
- Anexo No. 6. Informe población estudiantil, diciembre 2023
- Anexo No. 7. Boletas de SNIPH 30 MDL a ejecutar 2023
- Anexo No. 8 Reportes de graduados diciembre 2023
- Anexo No. 9 Informe I trimestre -JBCIL PEA-2023
- Anexo No. 10 Producción de categorías programáticas SIAFI GES diciembre 2023
- Anexo No. 11 Informe Trimestral Financiero de administración diciembre 2023
- Anexo No. 12 Listado de convenios vigentes diciembre 2023
- Anexo No. 13. Cadenas de valor 2023

Anexo No. 1. Estado de Situación Financiera diciembre 2023

UNACIFOR
ESTADO DE SITUACION FINANCIERA
Al 31 de DICIEMBRE de 2023
 (Valores en Lempiras)

1	ACTIVO		
11	Activo Corriente		
111	Efectivo y Equivalentes		66,139,186.23
1111	Caja	100,000.00	
1112	Bancos	66,039,186.23	
113	Cuentas a Cobrar Corrientes		845,567.15
1131	Cuentas a Cobrar Corrientes	557,363.09	
1132	Transferencias y Otras Cuentas por Cobrar	250,000.00	
1136	Otros Anticipos	38,204.06	
115	Inventarios		964,140.85
1151	Bienes Inventariables	363,573.25	
1152	Inventarios de Bienes en Producción	600,567.60	
	TOTAL DEL ACTIVO CORRIENTE		67,948,894.23
12	Activo no Corriente		
121	Inversiones Financieras no Corrientes		2,106,324.70
1216	Cuentas a Cobrar a Largo Plazo	2,106,324.70	
123	Propiedad, Planta y Equipo No Consecionada		295,954,083.28
1231	Tierras y Terrenos	119,090,260.00	
1232	Edificios	176,863,823.28	
124	Maquinaria y Equipo		47,343,893.38
1241	Equipos de Oficina	3,340,726.49	
1242	Equipos Médicos y Sanitarios	663,199.38	
1243	Equipos Educativos y Recreativos	10,348,218.52	
1244	Equipos de Transporte	14,670,190.57	
1245	Equipos de Producción	9,639,145.32	
1246	Equipos de Comunicaciones	3,247,767.11	
1247	Equipos de Informática	5,133,817.27	
1248	Equipo de Seguridad	300,828.72	
125	Activos Biológicos		36,364.00
1251	Activos Biológicos	36,364.00	
126	Otros Bienes		1,061,779.29
1261	Equipo de Hoqar / Alojamiento	295,721.80	
1265	Herramientas Mayores	766,057.49	
128	Construcciones		18,529,524.31
1281	Construcciones y Mejoras en Bienes de Dominio Privado	18,529,524.31	
129	Activos Inmateriales		2,392,622.04
1291	Activos Intangibles	2,392,622.04	
	TOTAL DEL ACTIVO NO CORRIENTE		367,424,591.00
	TOTAL DEL ACTIVO		435,373,485.23
21	PASIVO		
211	PASIVO CORRIENTE		
211	Cuentas por Pagar		24,444,125.83
2111	Cuentas por Pagar	21,043,871.33	
2112	Remuneraciones por Pagar	497,757.46	
2113	Aportes y Retenciones por Pagar	788.30	

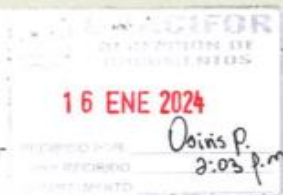

UNACIFOR
ESTADO DE SITUACION FINANCIERA
Al 31 de DICIEMBRE de 2023
 (Valores en Lempiras)

2114	Cargas Fiscales	207,155.21	
2115	Donaciones, Transferencias y Subsidios por Paqar	2,578,319.75	
2119	Otras Cuentas por Paqar	116,233.78	
213	Fondos de Terceros		1,479,185.87
2131	Fondos de Terceros en Custodia y Garantia	187,500.00	
2132	Depósitos a la Vista	1,291,685.87	
214	Cuentas por Paqar Ejercicios Anteriores		3,072,885.20
2141	Cuentas por Paqar Ejercicios Anteriores	2,604,105.90	
2142	Sueldos por Paqar de Ejercicios Anteriores	9,846.38	
2143	Contribuciones y Deducciones por Paqar de Ejercicios Anteriores	458,932.92	
217	Otros Pasivos Corrientes		995,016.79
2171	Otros Pasivos Corrientes	995,016.79	
	TOTAL DEL PASIVO CORRIENTE		29,991,213.69
22	Pasivo no Corriente		
221	Deudas de Largo Plazo		199,855.69
2211	Deudas de Largo Plazo	199,855.69	
	TOTAL DEL PASIVO NO CORRIENTE		199,855.69
23	Provisiones		
231	Provisiones para Pasivos		122,960,948.51
2313	Provisiones por Beneficios de Empleados	122,960,948.51	
	TOTAL PASIVO		153,152,017.89
3	PATRIMONIO		
31	Hacienda Pública		
311	Capital		4,281,706.47
3111	Capital	4,281,706.47	
313	Revaluos		159,119,388.77
3131	Revaluos	159,119,388.77	
314	Resultados		118,820,372.10
3141	Resultados Acumulados de Ejercicios Anteriores	91,968,993.64	
3142	Resultados del Ejercicio	26,851,378.46	
	TOTAL PATRIMONIO		282,221,467.34
	TOTAL DEL PASIVO Y PATRIMONIO		435,373,485.23

SIGUATEPEQUE, COMAYAGUA. 31 de DICIEMBRE de 2023



MIGUEL ANGEL VELASQUEZ GONZALES
RECTOR POR LEY



FERNANDO CARCAMO MEZA
CONTADOR

UNACIFOR
ESTADO DE RENDIMIENTO FINANCIERO
Del 01 de ENERO al 31 de DICIEMBRE de 2023
 (Valores en Lempiras)

5	INGRESOS		
53	Ingresos de Operación		12,852,988.08
531	Ingresos por Ventas	3,069,098.30	
5311	Venta de Bienes	3,069,098.30	
532	Venta de Servicios	9,783,889.78	
5321	Venta de Servicios	9,783,889.78	
54	Ingresos de No Operación		745,575.59
542	Alquileres	745,575.59	
5421	Alquileres	745,575.59	
55	Donaciones y Transferencias		162,299,051.00
553	Transferencias Corrientes	124,920,749.00	
5531	Transferencias Corrientes del Sector Público	124,920,749.00	
554	Transferencias de Capital	37,378,302.00	
5541	Transferencias de Capital Recibidas Sector Público	37,378,302.00	
56	Otros Ingresos		156,349.75
561	Otros Ingresos	156,349.75	
5612	Ingresos Varios	156,349.75	
TOTAL DE INGRESOS			176,053,964.42
6	GASTOS		
61	Gastos de Consumo		147,252,729.27
611	Servicios Personales	92,596,315.39	
6111	Remuneraciones	92,596,315.39	
612	Servicios no Personales	21,676,781.62	
6121	Servicios Básicos	4,233,953.73	
6123	Mantenimiento y Reparación de Bienes	4,845,441.46	
6124	Mantenimiento y Reparación de Maquinaria y Equipo	2,491,049.02	
6125	Servicios Técnicos y Profesionales	1,224,436.22	
6126	Servicios Comerciales y Financieros	3,565,512.54	
6127	Pasajes, Viáticos y Otros Gastos de Viaje	2,418,341.00	
6128	Impuestos, Derechos, Tasas, Gastos Judiciales y Premios	330,068.93	
6129	Otros Servicios no Personales	2,567,978.72	
613	Materiales y Suministros	20,985,151.50	
6131	Materiales y Suministros	17,801,435.06	
6132	Materiales y Suministros Diversos	3,183,716.44	
615	Gasto por Depreciación, Amortización y Agotamiento de Activos No Concesionados	11,994,480.76	
6151	Gasto por Depreciación de la Propiedad	6,684,432.33	
6152	Gasto por Depreciación Maquinaria y Equipo	4,877,333.25	
6154	Gasto por Depreciación de Otros Bienes	432,715.18	
64	Donaciones, Transferencias y Subsidios		1,949,856.69
643	Transferencias Corrientes	1,949,856.69	
6431	Transferencias Corrientes al Sector Público	1,768,000.00	
6433	Transferencias Corrientes al Sector Privado	181,856.69	
TOTAL DE GASTOS			149,202,585.96
3142	Resultados del Ejercicio		26,851,378.46

SIGUATEPEQUE, COMAYAGUA. 31 de DICIEMBRE de 2023

 MIGUEL ANGEL VELÁSQUEZ GONZÁLEZ
 RECTOR por LEY



 FERNANDO CARRERO
 CONTADOR



Anexo No. 2. Metas institucionales en la Plataforma SIGPRET (DIGER) diciembre 2023

beta.sigpret.gob.hn/Entidad/Vista/11122

SIGPRET Sistema de Gerencia Pública por Resultados y Transparencia

Módulos: Dani Oved Ochoa Cervantez

Inicio / Lista de Entidades / Universidad Nacional de Ciencias Forestales

Educación Pública Universal con Calidad
Universidad Nacional de Ciencias Forestales

Emilio Esbelb Rector | Dani Oved Ochoa Cervantez Director de Planificación y Desarrollo

Tablero de Control | Presupuesto | Organización | Año 2023

Metas Principal

Mostrando 2 metas

Resultado	Indicador	Tipo de Cálculo	Línea Base	Meta Anual	Mejora Anual Programada	Trimestres	Programado	Dato Reportado	Dato Validado	Calificación de la Meta	Calificación Promedio
Incrementar la tasa de cobertura de la educación	% de incremento anual de matrícula	Flujo %	3.11 %	-	-	I	3.29 %	3.08 %	3.08 %	-	-
						II	-	-	-	-	-
						III	-	-	-	-	-
						IV	-	-	-	-	-
Graduados en todas las carreras	Número de graduados en todas las carreras	Flujo	193	-	-	I	-	-	-	-	-
						II	-	-	-	-	-
						III	-	-	-	-	-
						IV	199	129	0	-	-

Indicador de Resultado

% de incremento anual de matrícula

Ficha de Indicador | Relaciones | Soporte Documental

Información del Indicador

Meta institucional: % de incremento anual de matrícula

Descripción:

Fórmula:

Tipo de cálculo: Stock

Indicador es resumen: No

Indicador es resumido: No

Indicador es público: No

El indicador es porcentaje: No

Datos de control de cambios

Responsable del indicador: Sin responsable asignado

Fecha de registro de creación: 23/4/2023 18:48:44

Fecha de registro de última modificación:

Número de cambios registrados: 0

Metas del indicador

Descripción	Línea Base	2023	2024	2025	Acumulado
Programado	-	7.33	-	-	-
Dato reportado	0.00	3.08	-	-	-
Dato validado	-	-	-	-	-
Calificación	-	-	-	-	-

Desglose del avance físico

Gestión 2023

Trimestre	Línea base	Programado	Dato reportado	Dato validado	Justificación	Calificación
I	-	7.33	3.08	-	-	-
II	-	7.33	3.08	3.08	-	-
III	-	7.33	3.08	3.08	-	-
IV	-	7.33	3.08	3.08	-	-

SIGPRET
Sistema de Gerencia Pública
por Resultados y Transparencia

Módulos Dani Oved Ochoa Cervantes

Inicio / Lista de Entidades / Entidad: Universidad Nacional de Ciencias Forestales / Programa: Meta Principal

Indicador de Resultado
Numero de graduados en todas las carreras

Ficha de Indicador
Datos Históricos
Relaciones
Soporte Documental

Información del indicador

Meta Institucional
Graduados en todas las carreras

Descripción

Fórmula
Texto de expresión de fórmula

Tipo de cálculo: Flujo

Indicador es resumen: No

Indicador sumaria: No sumaria

Indicador es pública: No

El indicador es porcentaje: No

Datos de control de cambios

Responsable del indicador
Dani Oved Ochoa Cervantes

Fecha de registro de creación: 19/2/2023 19:08:56

Fecha de registro de última modificación: 28/3/2023 15:44:43

Número de cambios registrados: 0

Metas del indicador

Descripción	Línea Base	2023	2024	2025	Acumulado
Programado	-	199	-	-	-
Data reportado	199	0	-	-	-
Data validado	-	-	-	-	-
Calificación	-	-	-	-	-

Desglose del avance físico Gestión 2023

Trimestre	Línea base	Programado	Data reportado	Data validado	Justificación	Calificación
IV	-	199	129	0	-	-

Metas Institucionales

Mostrando 5 metas

Resultado	Indicador	Tipo de Cálculo	Línea Base	Meta Anual	Mejora Anual Programada	Trimestres	Programado	Data Reportado	Data Validado	Calificación de la Meta	Calificación Promedio
% de inversión financiera ejecutada	% de inversión financiera ejecutada	Inversión %	0.00 %	-	-	I	-	794,030 %	-	-	-
						II	-	443,777.07 %	-	-	
						III	40.00 %	10,398,083.34 %	10,398,083.34 %	-	
						IV	60.00 %	17,836,519.45 %	0.00 %	-	
Montos generados por comercialización de servicios y productos agroforestales (en Lempiras)	Montos generados por comercialización de servicios y productos agroforestales (en Lempiras)	Flujo	0.00	-	-	I	-	-	-	-	-
						II	-	-	-	-	
						III	14,000,000.00	8,888,374.95	8,888,374.95	-	
						IV	22,349,730.00	1,309,178.29	0.00	-	
Reducir el cambio climático y proteger los recursos naturales del país	Número de hectáreas de áreas silvestres protegidas con planes de manejo sostenibles	Stock	1,784	-	-	I	1,784	1,784	1,784	-	-
						II	1,784	1,784	1,784	-	
						III	1,784	1,784	1,784	-	
						IV	1,784	1,784	0	-	
Reducir el cambio climático y proteger los recursos naturales del país	Número de hectáreas de superficie de tierras forestales bajo planes de manejo	Stock	4,595	-	-	I	4,595	4,595	4,595	-	-
						II	4,595	4,595	4,595	-	
						III	4,595	4,595	4,595	-	
						IV	4,595	4,595	0	-	
Número de Volúmenes publicados en la revista Tatascan	Número de Volúmenes publicados en la revista Tatascan	Stock	2	-	-	I	-	-	-	-	-
						II	-	-	-	-	
						III	-	-	-	-	
						IV	2	2	0	-	

Inicio / Lista de Entidades / Entidad: Universidad Nacional de Ciencias Forestales / Programa: Resultados Estratégicos

Indicador de Resultado
% de inversión financiera ejecutada

[Ficha de Indicador](#)
[Datos Históricos](#)
[Relaciones](#)
[Soporte Documental](#)

Información del Indicador

Meta institucional: % de inversión financiera ejecutada

Descripción:

Fórmula:

Tipo de cálculo: Inversión

Indicador es resumen: No

Indicador sumaria: No sumaria

Indicador es público: No

El indicador es porcentaje: Si

Datos de control de cambios

Responsable del indicador: Dani Oved Ochoa Cervantes

Fecha de registro de creación: 25/9/2023 10:10:27

Fecha de registro de última modificación:

Número de cambios registrados: 3

Metas del indicador

Descripción	Línea Base	2023	2024	2025	Acumulado
Programado	-	100.00%	-	-	-
Dato reportado	0.00%	29.471809.97%	-	-	-
Dato validado	-	-	-	-	-
Calificación	-	-	-	-	-

Desglose del avance físico Gestión 2023 ▾

Trimestre	Línea base	Programado	Dato reportado	Dato validado	Justificación	Calificación
III	-	40.00%	10398083.34%	10398083.34 %	-	-
IV	-	60.00%	17836519.45%	0.00 %	-	-

Inicio / Lista de Entidades / Entidad: Universidad Nacional de Ciencias Forestales / Programa: Resultados Estratégicos

Indicador de Resultado
Montos generados por comercialización de servicios y productos agroforestales (en Lempiras)

[Ficha de Indicador](#)
[Datos Históricos](#)
[Relaciones](#)
[Soporte Documental](#)

Información del Indicador

Meta institucional: Montos generados por comercialización de servicios y productos agroforestales (en Lempiras)

Descripción:

Fórmula:

Tipo de cálculo: Flujo

Indicador es resumen: No

Indicador sumaria: No sumaria

Indicador es público: No

El indicador es porcentaje: No

Datos de control de cambios

Responsable del indicador: Dani Oved Ochoa Cervantes

Fecha de registro de creación: 25/9/2023 10:12:02

Fecha de registro de última modificación:

Número de cambios registrados: 0

Metas del indicador

Descripción	Línea Base	2023	2024	2025	Acumulado
Programado	-	22,348,730.00	-	-	-
Dato reportado	0.00	0.00	-	-	-
Dato validado	-	-	-	-	-
Calificación	-	-	-	-	-

Desglose del avance físico Gestión 2023 ▾

Trimestre	Línea base	Programado	Dato reportado	Dato validado	Justificación	Calificación
III	-	14000000.00	8888374.95	8888374.95	-	-
IV	-	22348730.00	11309178.29	0.00 %	-	-

Inicio / Lista de Entidades / Entidad Universidad Nacional de Ciencias Forestales / Programa Resultados Estratégicos

Indicador de Resultado

Número de hectáreas de áreas silvestres protegidas con planes de manejo sostenibles

Ficha de Indicador Datos Históricos Relaciones Soporte Documental

Información del indicador

Meta institucional

Reducir el cambio climático y proteger los recursos naturales del país

Descripción

Fórmula

Texto de expresión de fórmula

Tipo de cálculo: Stock

Indicador es resumen: No

Indicador sumaria: No sumaria

Indicador es público: No

El indicador es porcentaje: No

Datos de control de cambios

Responsable del indicador

Dani Oved Ochoa Cervantez

Fecha de registro de creación: 31/3/2022 1:35:23

Fecha de registro de última modificación: 27/3/2023 14:51:34

Número de cambios registrados: 1

Metas del indicador

Descripción	Línea base	2022	2023	2024	2025	Acumulado
Programado	-	1,784	1,784	1,784	1,784	-
Dato reportado	1,784	1,784	0	-	-	-
Dato validado	-	-	-	-	-	-
Catificación	-	-	-	-	-	-

Desglose del avance físico

Gestión 2023

Trimestre	Línea base	Programado	Dato reportado	Dato validado	Justificación	Catificación
I	-	1784	1784	1784	-	-
II	-	1784	1784	1784	-	-
III	-	1784	1784	1784	-	-
IV	-	1784	1784	0	-	-



Módulos Dani Oved Ochoa Cervantez



Inicio / Lista de Entidades / Entidad Universidad Nacional de Ciencias Forestales / Programa Resultados Estratégicos

Indicador de Resultado

Número de hectáreas de superficie de tierras forestales bajo planes de manejo

Ficha de Indicador Datos Históricos Relaciones Soporte Documental

Información del indicador

Meta institucional

Reducir el cambio climático y proteger los recursos naturales del país

Descripción

Fórmula

Texto de expresión de fórmula

Tipo de cálculo: Stock

Indicador es resumen: No

Indicador sumaria: No sumaria

Indicador es público: No

El indicador es porcentaje: No

Datos de control de cambios

Responsable del indicador

Dani Oved Ochoa Cervantez

Fecha de registro de creación: 31/3/2022 1:38:14

Fecha de registro de última modificación: 27/3/2023 14:51:34

Número de cambios registrados: 0

Metas del indicador

Descripción	Línea base	2022	2023	2024	2025	Acumulado
Programado	-	4,595	4,595	-	-	-
Dato reportado	4,595	4,595	0	-	-	-
Dato validado	-	-	-	-	-	-
Catificación	-	-	-	-	-	-

Desglose del avance físico

Gestión 2023

Trimestre	Línea base	Programado	Dato reportado	Dato validado	Justificación	Catificación
I	-	4595	4595	4595	-	-
II	-	4595	4595	4595	-	-
III	-	4595	4595	4595	-	-
IV	-	4595	4595	0	-	-

Indicador de Resultado
Número de Volúmenes publicados en la revista Tatascan

[Fecha de Indicador](#) [Datos Históricos](#) [Relaciones](#) [Soporte Documental](#)

Información del indicador

Meta institucional: Número de Volúmenes publicados en la revista Tatascan

Descripción:

Fórmula:

Tipo de cálculo: Stock

Indicador es resumen: No

Indicador sumaria: No sumaria

Indicador es público: No

El indicador es porcentaje: No

Datos de control de cambios

Responsable del indicador: Dani Oved Ochoa Cervantes

Fecha de registro de creación: 25/3/2023 15:47:41

Fecha de registro de última modificación:

Número de cambios registrados: 0

Metas del indicador

Descripción	Línea Base	2022	2023	2024	2025	Acumulado
Programado	-	2	-	-	-	-
Data reportado	2	0	-	-	-	-
Data validado	-	-	-	-	-	-
Calificación	-	-	-	-	-	-

Desglose del avance físico Gestión 2023

Trimestre	Línea base	Programado	Data reportado	Data validado	Justificación	Calificación
IV	-	2	2	0	-	-

Metas Transparencia
 Mostrando 3 metas

Resultado	Indicador	Tipo de Cálculo	Línea Base	Meta Anual	Mejora Anual Programada	Trimestres	Programado	Data Reportado	Data Validado	Calificación de la Meta	Calificación Promedio
Fortalecimiento de la transparencia de la información pública	% de publicaciones que se suben al portal del IAIP, mantenidos en formato editable en la institución	Stock %	0 %	-	-	I	100 %	100 %	100 %	-	-
						II	100 %	100 %	100 %	-	-
						III	100 %	100 %	100 %	-	-
						IV	100 %	100 %	0 %	-	-
Procesos de adquisiciones y contrataciones del Estado realizados con transparencia	% del monto total de adquisiciones y contrataciones gestionadas a través de Hondupromos/ONCAE	Stock %	0 %	-	-	I	100 %	24 %	24 %	-	-
						II	100 %	16 %	16 %	-	-
						III	100 %	10 %	10 %	-	-
						IV	100 %	95 %	0 %	-	-
Inversión Pública Institucional ejecutada en forma eficiente	Informe trimestral anticorrupción	Acumulado	3	-	-	I	-	-	-	-	-
						II	1	1	1	-	-
						III	1	1	1	-	-
						IV	1	1	0	-	-

Indicador de Resultado
% de publicaciones que se suben al portal del IAIP, mantenidos en formato editable en la institución

[Fecha de Indicador](#) [Datos Históricos](#) [Relaciones](#) [Soporte Documental](#)

Información del indicador

Meta institucional: Fortalecimiento de la transparencia de la información pública

Descripción:

Fórmula:

Tipo de cálculo: Stock

Indicador es resumen: No

Indicador sumaria: No sumaria

Indicador es público: No

El indicador es porcentaje: Si

Datos de control de cambios

Responsable del indicador: Dani Oved Ochoa Cervantes

Fecha de registro de creación: 31/3/2023 11:36:41

Fecha de registro de última modificación: 17/5/2022 11:11:45

Número de cambios registrados: 1

Metas del indicador

Descripción	Línea Base	2022	2023	2024	2025	Acumulado
Programado	-	100%	100%	100%	100%	-
Data reportado	0%	100%	0%	-	-	-
Data validado	-	-	-	-	-	-
Calificación	-	-	-	-	-	-

Desglose del avance físico Gestión 2023

Trimestre	Línea base	Programado	Data reportado	Data validado	Justificación	Calificación
I	-	100%	100%	100 %	-	-
II	-	100%	100%	100 %	-	-
III	-	100%	100%	100 %	-	-
IV	-	100%	100%	0 %	-	-

Indicador de Resultado

% del monto total de adquisiciones y contrataciones gestionadas a través de Honducompras/ONCAE

Fecha de Indicador Datos Históricos Relaciones Soporte Documental

Información del indicador

Meta Institucional
Procesos de adquisiciones y contrataciones del Estado realizadas con transparencia

Descripción

Fórmula

Texto de expresión de fórmula

Tipo de cálculo: Stock

Indicador es resumen: No

Indicador sumaria: No sumaria

Indicador es público: No

El indicador es porcentaje: Si

Datos de control de cambios

Responsable del indicador

Dani Oved Cehoa Cervantes

Fecha de registro de creación: 31/3/2022 11:38:06

Fecha de registro de última modificación: 17/5/2022 11:33:50

Número de cambios registrados: 0

Metas del indicador

Descripción	Línea base	2022	2023	2024	2025	Acumulado
Programado	-	100%	100%	100%	100%	-
Data reportado	0%	0%	0%	-	-	-
Data validada	-	-	-	-	-	-
Catificación	-	-	-	-	-	-

Desglose del avance físico

Gestión 2023

Trimestre	Línea base	Programado	Data reportado	Data validada	Justificación	Catificación
I	-	100%	24%	24%	-	-
II	-	100%	16%	16%	-	-
III	-	100%	10%	10%	-	-
IV	-	100%	8%	0%	-	-

Indicador de resultado

Informe trimestral anticorrupción

Hoja de Indicadores Información histórica relaciones Soporte documental

Información del indicador

Meta Institucional
Inversión Pública Institucional ejecutada eficientemente

Descripción

Fórmula

Texto de expresión de fórmula

Tipo de cálculo: Acumulado

El indicador es resumen: No

Indicador de resumen: Sin resumen

El indicador es público: No

El indicador es un porcentaje: No

Cambiar datos de control

Responsable del indicador

Dani Oved Cehoa Cervantes

Fecha de registro de creación: 31/03/2022 11:39:40

Fecha de alta de última modificación: 17/4/2022 07:48:36

Número de cambios registrados: 3

Objetivos del indicador

Descripción	Línea base	2022	2023	2024	2025	Acumulado
Programado	-	3	3	4	4	-
Data reportados	3	3	3	-	-	-
Data validados	-	-	-	-	-	-
Catificación	-	-	-	-	-	-

Desglose del progreso físico.

Gestión 2023

Cuarto	Línea base	Programado	Data reportados	Data validados	Justificación	Catificación
I	-	1	1	1	-	-
II	-	1	1	1	-	-
IV	-	1	1	0	-	-

Indicadores de Brecha

Mostrando 1 metas

Resultado	Indicador	Tipo de Cálculo	Línea Base	Meta Anual	Mejora Anual Programada	Trimestres	Programado	Data Reportado	Data Validado	Calificación de la Meta	Calificación Promedio
% de Incremento anual de matrícula	% de Incremento anual de matrícula	Stock	0.00	-	-	I	7.33	3.08	-	-	-
						II	7.33	3.08	3.08	-	
						III	7.33	3.08	3.08	-	
						IV	7.33	3.08	3.08	-	

Mostrando 0 metas

Resultado	Indicador	Tipo de Cálculo	Línea Base	Meta Anual	Mejora Anual Programada	Trimestres	Programado	Data Reportado	Data Validado	Calificación de la Meta	Calificación Promedio
-----------	-----------	-----------------	------------	------------	-------------------------	------------	------------	----------------	---------------	-------------------------	-----------------------

Programas Institucionales

Nombre del Programa	Tipo de Programa	Indicadores	Calificación del Programa	Responsable del Programa
Meta Principal	Programa Meta Principal	2	-	Dani Oved Ochoa Cervantes
Programa de Transparencia	Programa de Transparencia	3	-	Dani Oved Ochoa Cervantes
Ejecución presupuestaria	Programa de ejecución presupuestaria	1	-	Dani Oved Ochoa Cervantes
Programa de Brecha	Programa de Brecha	1	-	Sin responsable asignado
Resultados Estratégicos	Plan Estratégico Institucional	5	-	Sin responsable asignado

Anexo No. 3. Ejecución de egresos por grupo del gasto diciembre 2023

UNIVERSIDAD NACIONAL DE CIENCIAS FORESTALES (UNACIFOR)		EJECUCION DEL PRESUPUESTO DE EGRESOS POR GRUPO Y SUBGRUPO DE GASTOS TODAS LAS FUENTES		
FECHA: DESDE : 01/01/2023		HASTA: 31/12/2023		
ETAPA : DEVENGADO		ESTADO: APROBADO		
OBJETO DEL GASTO	NOMBRE	PRESUPUESTO VIGENTE	EJECUCION	CREDITO DISPONIBLE
100	SERVICIOS PERSONALES			
110	PERSONAL PERMANENTE			
11100	Sueldos Básicos	58,254,167.00	57,892,318.00	361,849.00
11510	Decimotercer Mes	5,035,212.00	4,916,601.13	118,610.87
11520	Decimocuarto Mes	4,819,383.00	4,606,061.67	213,321.33
11600	Complementos	5,010,489.00	4,389,690.52	620,798.48
11710	Contribuciones al Instituto Nacional de Jubilaciones y Pensiones de los Empleados y Funcionarios del Poder Ejecutivo	9,575,114.00	8,243,903.94	1,331,210.06
11750	Contribuciones para Seguro Social	1,623,880.00	1,425,233.34	198,646.66
11760	Contribuciones al Instituto Nacional de Formación Profesional	887,179.00	555,127.51	332,051.49
SubTotal:		85,205,424.00	82,028,936.11	3,176,487.89
120	PERSONAL NO PERMANENTE			
12100	Sueldos Básicos	3,988,660.00	3,708,274.67	280,385.33
12410	Decimotercer Mes	185,697.00	184,483.34	1,213.66
12420	Decimocuarto Mes	128,968.00	128,967.18	0.82
12550	Contribuciones para Seguro Social	215,613.00	215,613.00	-
12560	Contribuciones al Instituto Nacional de Formación Profesional	42,959.00	34,165.05	8,793.95
SubTotal:		4,561,897.00	4,271,503.24	290,393.76
160	Beneficios y Compensaciones			
16200	Compensaciones	9,459,138.00	6,295,876.04	3,163,261.96
SubTotal:		9,459,138.00	6,295,876.04	3,163,261.96
SUBTOTAL:		99,226,459.00	92,596,315.39	6,630,143.61
200	SERVICIOS NO PERSONALES			
210	SERVICIOS BASICOS			
21110	Suministro De Energía Eléctrica	4,689,777.00	4,221,913.54	467,863.46
21420	Telefonía Fija	15,000.00	12,040.19	2,959.81
21430	Telefonía Celular	4,301.00		4,301.00
SubTotal:		4,709,078.00	4,233,953.73	475,124.27
230	MANTENIMIENTO, REPARACIONES Y LIMPIEZA			
23100	Mantenimiento y Reparación de Edificios y Locales	1,515,333.00	1,503,285.63	12,047.37
23200	Mantenimiento y Reparación de Equipos y Medios de Transporte	2,334,891.00	2,298,404.32	36,486.68
23310	Mantenimiento y Reparación de Equipos y Maquinarias de Producción	51,441.00	51,440.93	0.07
23340	Mantenimiento y Reparación de Equipo Educacional	10,800.00	10,612.50	187.50
23360	Mantenimiento y Reparación de Equipo de Oficina y Muebles	2,500.00	2,500.00	-
23390	Mantenimiento y Reparación de Otros Equipos	158,920.00	128,091.27	30,828.73
23400	Mantenimiento y Reparación de Obras Civiles e Instalaciones Varias	637,706.00	633,411.01	4,294.99
23500	Limpieza, Aseo y Fumigación	3,038,692.00	2,708,744.82	329,947.18
SubTotal:		7,750,283.00	7,336,490.48	413,792.52
240	SERVICIOS PROFESIONALES			
24200	Estudios, Investigaciones y Análisis de Factibilidad	93,700.00	93,657.46	42.54
24300	Servicios Jurídicos	35,440.00	35,439.96	0.04
24500	Servicios de Capacitación	510,839.00	510,838.80	0.20
24710	Servicios De Consultoría De Gestión Administrativa Y Financiera	706,300.00	584,500.00	121,800.00
SubTotal:		1,346,279.00	1,224,436.22	121,842.78
250	SERVICIOS COMERCIALES Y FINANCIEROS			
25300	Servicio de Imprenta, Publicaciones y Reproducciones	1,306,700.00	1,128,029.59	178,670.41
25400	Primas y Gastos de Seguro	840,000.00	788,380.41	51,619.59
25500	Comisiones y Gastos Bancarios	15,000.00	6,290.36	8,709.64
25600	Publicidad y Propaganda	200,000.00	194,957.50	5,042.50
25700	Servicio de Internet	287,460.00	239,054.19	48,405.81
25900	Otros Servicios Comerciales y Financieros	1,254,597.00	1,208,800.49	45,796.51
SubTotal:		3,903,757.00	3,565,512.54	338,244.46
260	PASAJES Y VIATICOS			
26120	Pasajes al Exterior	169,253.00	169,252.35	0.65
26210	Viáticos Nacionales	1,510,000.00	1,425,978.36	84,021.64
26220	Viáticos al Exterior	825,080.00	823,110.29	1,969.71



UNIVERSIDAD NACIONAL DE CIENCIAS FORESTALES (UNACIFOR)
EJECUCION DEL PRESUPUESTO DE EGRESOS POR GRUPO Y SUBGRUPO DE GASTOS
TODAS LAS FUENTES



FECHA: DESDE : 01/01/2023

HASTA: 31/12/2023

ETAPA : DEVENGADO

ESTADO: APROBADO

OBJETO DEL GASTO	NOMBRE	PRESUPUESTO VIGENTE	EJECUCION	CREDITO DISPONIBLE
SubTotal:		2,504,333.00	2,418,341.00	85,992.00
270	IMPUESTOS, DERECHOS, TASAS Y GASTOS JUDICIALES			
27210	Tasas	353,300.00	330,068.93	23,231.07
SubTotal:		353,300.00	330,068.93	23,231.07
290	OTROS SERVICIOS NO PERSONALES			
29100	Ceremonial y Protocolo	750,000.00	747,017.14	2,982.86
29200	Servicios de Vigilancia	2,200,000.00	1,803,711.58	396,288.42
29400	Actuaciones Artísticas	17,250.00	17,250.00	-
SubTotal:		2,967,250.00	2,567,978.72	399,271.28
SUBTOTAL:		23,534,280.00	21,676,781.62	1,857,498.38
300	MATERIALES Y SUMINISTROS			
310	ALIMENTOS, PRODUCTOS AGROPECUARIOS Y FORESTALES			
31110	Productos Alimenticios Y Bebidas	12,382,619.00	11,411,137.86	971,481.14
31200	Alimentos para Animales	59,000.00	47,861.00	11,139.00
31420	Productos Forestales	330,500.00	330,500.00	-
31500	Madera, Corcho y sus Manufacturas	31,604.00	27,003.98	4,600.02
SubTotal:		12,803,723.00	11,816,502.84	987,220.16
320	TEXTILES Y VESTUARIO			
32100	Hilados y Telas	71,500.00	71,223.34	276.66
32200	Confecciones Textiles	202,800.00	173,133.52	29,666.48
32310	Prendas de Vestir	1,280,000.00	1,277,638.68	2,361.32
SubTotal:		1,554,300.00	1,521,995.54	32,304.46
330	PRODUCTOS DE PAPEL, CARTÓN E IMPRESOS			
33100	Productos De Papel Y Cartón	113,336.00	106,648.76	6,687.24
33300	Productos de Artes Gráficas	418,100.00	409,706.77	8,393.23
33500	Libros, Revistas y Periódicos	105,000.00	98,900.00	6,100.00
SubTotal:		636,436.00	615,255.53	21,180.47
340	CUEROS, PIELS Y SUS PRODUCTOS			
34400	Llantas y Cámaras de Aire	420,000.00	334,562.37	85,437.63
SubTotal:		420,000.00	334,562.37	85,437.63
350	PRODUCTOS QUIMICOS, FARMACEUTICOS, COMBUSTIBLES Y LUBRICANTES			
35100	Productos Químicos	260,000.00	241,757.00	18,243.00
35210	Productos Farmacéuticos y Medicinales Varios	834,549.00	753,245.82	81,303.18
35300	Abonos y Fertilizantes	116,300.00	65,601.80	50,698.20
35400	Insecticidas, Fumigantes y Otros	85,800.00	83,059.30	2,740.70
35500	Tintas, Pinturas y Colorantes	243,000.00	149,481.93	93,518.07
35610	Gasolina	320,000.00	227,076.69	92,923.31
35620	Diesel	1,428,863.00	1,421,285.01	7,577.99
35640	Gas LPG	12,000.00	2,505.00	9,495.00
35650	Aceites y Grasas Lubricantes	111,675.00	73,466.65	38,208.35
35700	Específicos Veterinarios y Productos Varios para Animales	4,800.00	456.00	4,344.00
35800	Productos de Material Plástico	205,900.00	155,572.23	50,327.77
35930	Productos Químicos de Uso Personal	2,200.00	983.25	1,216.75
SubTotal:		3,625,087.00	3,174,490.68	450,596.32
360	PRODUCTOS METALICOS			
36400	Herramientas Menores	123,200.00	113,396.54	9,803.46
36930	Elementos de Ferretería	353,800.00	186,624.56	167,175.44
SubTotal:		477,000.00	300,021.10	176,978.90
370	PRODUCTOS MINERALES NO METALICOS			
37100	Productos De Cemento, Asbesto, Yeso Y Otros	51,118.00	23,707.00	27,411.00
37200	Productos de Vidrio	7,150.00	1,150.00	6,000.00
37800	Piedra, Arcilla Y Arena	12,300.00	7,950.00	4,350.00
37900	Otros Productos Minerales No Metálicos	8,100.00	5,800.00	2,300.00
SubTotal:		78,668.00	38,607.00	40,061.00
380	MATERIAL DE DEFENSA Y SEGURIDAD			
38100	Material De Defensa Y Seguridad	30,000.00	20,100.00	9,900.00



UNIVERSIDAD NACIONAL DE CIENCIAS FORESTALES (UNACIFOR)
EJECUCION DEL PRESUPUESTO DE EGRESOS POR GRUPO Y SUBGRUPO DE GASTOS
TODAS LAS FUENTES



FECHA: DESDE : 01/01/2023

HASTA: 31/12/2023

ETAPA : DEVENGADO

ESTADO: APROBADO

OBJETO DEL GASTO	NOMBRE	PRESUPUESTO VIGENTE	EJECUCION	CREDITO DISPONIBLE
SubTotal:		30,000.00	20,100.00	9,900.00
390	OTROS MATERIALES Y SUMINISTROS			
39100	Elementos de Limpieza y Aseo Personal	518,200.00	466,704.24	51,495.76
39200	Útiles de Escritorio, Oficina y Enseñanza	1,152,550.00	891,761.12	260,788.88
39300	Útiles y Materiales Eléctricos	440,000.00	389,062.45	50,937.55
39400	Utensilios de Cocina y Comedor	11,400.00	1,883.96	9,516.04
39510	Instrumental Médico Quirúrgico Menor	30,000.00	11,787.50	18,212.50
39600	Repuestos y Accesorios	1,371,735.00	1,317,721.16	54,013.84
39800	Útiles Deportivos, Recreativos y de Rescate	140,000.00	84,696.01	55,303.99
SubTotal:		3,663,885.00	3,163,616.44	500,268.56
SUBTOTAL:		23,289,099.00	20,985,151.50	2,303,947.50
400	BIENES CAPITALIZABLES			
420	MAQUINARIA Y EQUIPO			
42120	Equipos Varios de Oficina	770,000.00	659,861.11	110,138.89
42140	Electrodomésticos	300,000.00	277,027.74	22,972.26
42220	Maquinaria y Equipo de Producción Agropecuaria y Forestal	700,000.00	650,861.36	49,138.64
42310	Equipo de Transporte Terrestre para Personas	3,200,000.00	3,192,980.01	7,019.99
42420	Equipo de Laboratorio Médico	293,000.00	186,172.39	106,827.61
42510	Equipo de Comunicación	300,000.00	215,819.29	84,180.71
42600	Equipos para Computación	820,000.00	798,580.12	21,419.88
42710	Muebles y Equipos Educativos	6,800,000.00	4,811,725.60	1,988,274.40
42720	Equipos Recreativos y Deportivos	220,000.00	72,450.00	147,550.00
42800	Herramientas Mayores	240,000.00	169,408.33	70,591.67
SubTotal:		13,643,000.00	11,034,885.95	2,608,114.05
460	EQUIPO MILITAR Y DE SEGURIDAD			
46200	Equipo de Seguridad (Policía)			
SubTotal:		-	-	-
470	CONSTRUCCIONES			
47110	Construcciones y Mejoras de Bienes en Dominio Privado	34,202,820.00	18,236,924.02	15,965,895.98
47120	Supervisión de Construcciones y Mejoras de Bienes en Dominio Privado	200,000.00	200,000.00	-
SubTotal:		34,402,820.00	18,436,924.02	15,965,895.98
SUBTOTAL:		48,045,820.00	29,471,809.97	18,574,010.03
500	TRANSFERENCIAS Y DONACIONES			
510	TRANSFERENCIAS Y DONACIONES CORRIENTES AL SECTOR PRIVADO			
51211	Becas Nacionales	50,000.00	33,060.00	16,940.00
51240	Beneficios Especiales	150,000.00	148,796.69	1,203.31
SubTotal:		200,000.00	181,856.69	18,143.31
520	TRANSFERENCIAS Y DONACIONES CORRIENTES A INSTITUCIONES DEL SECTOR PUBLICO			
52120	Transferencias Corrientes a Instituciones Descentralizadas	1,768,000.00	1,768,000.00	-
SubTotal:		1,768,000.00	1,768,000.00	-
SUBTOTAL:		1,968,000.00	1,949,856.69	18,143.31
TOTAL GENERAL :		196,063,658.00	166,679,915.17	29,383,742.83

MIGUEL ANGEL VELASQUEZ GONZALES
Rector por Ley



FERNANDO CARCAMO MEZA
Contador General



Anexo No. 4. Relación de personal por género diciembre 2023

SECRETARIA DE FINANZAS
DIRECCION GENERAL DE INSTITUCIONES DESCENTRALIZADAS (DGID)
Universidad Nacional de Ciencias Forestales (UNACIFOR)
 RELACION DE PERSONAL DICIEMBRE 2023
 VALORES EN MILES DE LEMPIRAS

CLASIFICACIÓN	TOTAL DICIEMBRE		MASCULINO		FEMENINO	
	Plazas	Sueldos	Plazas	Sueldos	Plazas	Sueldos
A. PERSONAL PERMANENTE	209	4940,2	129	3018,5	80	1921,7
1 Ejecutivo	20	1055,9	11	629,7	9	426,2
2 Técnico	20	432,9	10	204,7	10	228,1
3 Docente	25	854,3	18	620,0	7	234,3
4 Docente Administrativo	4	156,3	3	128,2	1	28,1
5 Administrativo	56	1122,5	14	311,5	42	811,1
6 De Salud	2	50,5	0	0,0	2	50,5
7 De Obra	0	0,0	0	0,0	0	0,0
8 De Servicio	82	1267,8	73	1124,3	9	143,5
B. PLAZAS VACANTES	15	553,2	8	315,5	7	237,7
SUB TOTAL (A+B)	224	5493,4	137	3334,0	87	2159,4
C. PERSONAL TEMPORAL	16	209,9	13	182,1	3	27,9
1 Personal por Temporales	16	209,9	13	182,1	3	27,9
2 Personal por Jornales	0	0,0	0	0,0	0	0,0
TOTAL (A+B+C)	240	5703,3	150	3516,0	90	2187,3

Anexo No. 5. Ejecución presupuestaria por objeto de gasto diciembre 2023



República de Honduras

Universidad de Ciencias Forestales
EJECUCION DEL PRESUPUESTO DE EGRESOS POR INSTITUCION, FUENTE Y GRUPO DE GASTO
TODAS LAS FUENTES

15/01/2024 07:58:56
Gestión: 2023

R_EGA_02_INSFTEGRP

Página 1 de 1

FECHA DESDE: 01/01/2023

HASTA: 31/12/2023

ETAPA: DEVENGADO

ESTADO: APROBADO

INSTITUCION : 0511 Universidad de Ciencias Forestales

FUENTE DE FINANCIAMIENTO: 11 Tesoro Nacional

GRUPO DE GASTO	NOMBRE	PRESUPUESTO			EJECUCION		SALDO
		APROBADO	VIGENTE	DISPONIBLE	EJECUCION	%EJEC	
100	SERVICIOS PERSONALES	93,250,078.00	99,226,459.00	6,630,143.61	92,596,315.39	93.32	6,630,143.61
200	SERVICIOS NO PERSONALES	15,294,846.00	8,662,843.00	309,820.41	8,353,022.59	96.42	309,820.41
300	MATERIALES Y SUMINISTROS	18,157,825.00	15,810,806.00	1,032,453.45	14,778,352.55	93.47	1,032,453.45
400	BIENES CAPITALIZABLES	8,597,175.00	48,045,820.00	18,574,010.03	29,471,809.97	61.34	18,574,010.03
500	TRANSFERENCIAS Y DONACIONES	1,918,000.00	1,968,000.00	18,143.31	1,949,856.69	99.08	18,143.31
TOTAL FUENTE DE FINANCIAMIENTO:		137,217,924.00	173,713,928.00	26,564,570.81	147,149,357.19	84.71	26,564,570.81

FUENTE DE FINANCIAMIENTO: 12 Recursos Propios

GRUPO DE GASTO	NOMBRE	PRESUPUESTO			EJECUCION		SALDO
		APROBADO	VIGENTE	DISPONIBLE	EJECUCION	%EJEC	
200	SERVICIOS NO PERSONALES	14,705,154.00	14,871,437.00	1,547,677.97	13,323,759.03	89.59	1,547,677.97
300	MATERIALES Y SUMINISTROS	7,644,576.00	7,478,293.00	1,271,494.05	6,206,798.95	83.00	1,271,494.05
TOTAL FUENTE DE FINANCIAMIENTO:		22,349,730.00	22,349,730.00	2,819,172.02	19,530,557.98	87.39	2,819,172.02

FUENTE DE FINANCIAMIENTO: 21 Crédito Externo

GRUPO DE GASTO	NOMBRE	PRESUPUESTO			EJECUCION		SALDO
		APROBADO	VIGENTE	DISPONIBLE	EJECUCION	%EJEC	
400	BIENES CAPITALIZABLES	5,817,587.00	0.00	0.00	0.00		0.00
TOTAL FUENTE DE FINANCIAMIENTO:		5,817,587.00	0.00	0.00	0.00		0.00

TOTAL INSTITUCION:	165,385,241.00	196,063,658.00	29,383,742.83	166,679,915.17	85.01	29,383,742.83
---------------------------	----------------	----------------	---------------	----------------	-------	---------------

TOTAL GENERAL:	165,385,241.00	196,063,658.00	29,383,742.83	166,679,915.17	85.01	29,383,742.83
-----------------------	----------------	----------------	---------------	----------------	-------	---------------

Anexo No. 6. Informe población estudiantil, diciembre 2023

POBLACIÓN ESTUDIANTIL MATRICULADA DICIEMBRE-2023																		
PAIS	Dasonomía-I		Dasonomía-II		Dasonomía-III		Ingeniería en Ciencias Forestales (4 años)		Ingeniería en Industria y Negocios de la Madera		Ingeniería en Energía Renovable		Turismo Sostenible		IV. Ingeniería en Ciencias Forestales F.S.		Maestría Gestión de Estructuras Ambientales	
	M	F	M	F	M	F	M	F	M	F	M	F	M	F	M	F	M	F
HONDURAS	23	12	16	12	15	16	83	79	16	15	81	49	1	10			8	6
EL SALVADOR															1			
PANAMÁ							18	13			6	3			4	6		
GUATEMALA								1										
TOTAL	23	12	14	13	15	16	101	93	16	15	87	52	1	10	5	6	8	6
	35		27		31		194		31		139		11		11		14	

DAS. I	35
DAS. II	27
DAS. III	31
ING. FORESTAL	194
ING. INDUSTRIAS Y N	31
ING. ENERG. RENOV.	139
TURISMO SOST.	11
IV. INGENIERÍA FORES	11
MAESTRÍA GEA	14
TOTAL	493

F	223
M	270

DATOS ACTUALIZADOS AL 13 DE DICIEMBRE-2023

Elaborado por: Departamento de Registro



Karina Doran

Anexo No. 7. Boletas de SNIPH 30 MDL a ejecutar 2023

República de Honduras
Secretaría de Finanzas
Dirección General de Inversión Pública



Emisión: 19/07/2022
Hora: 10:38 a.m.
Usuario: NMELGAR

SISTEMA NACIONAL DE INVERSIÓN PÚBLICA DE HONDURAS - SNIPH

IDENTIFICACIÓN GENERAL DEL PROYECTO			
Institución:	Universidad de Ciencias Forestales		
Gerencia Administrativa	GERENCIA CENTRAL		
Unidad Ejecutora:	RECTORIA		
Código BIP:	24663	Número NP:	
Código BIP Arrastre:			
Nombre del Proyecto:	Remodelación de obras de infraestructura y equipamiento para el campus central de la UNACIFOR e instalación de fibra óptica en el Centro de Investigación y Jardín Botánico Lancetilla y UNACIFOR		
Tipo Cambio Original:	1	Fecha Tipo Cambio:	15/06/2022
Tipo Cambio LPS:	1	Fecha Registro:	15/06/2022
Fecha Inicio:	Fecha Fin:		

ENTREGABLE	UNIDAD DE MEDIDA	META PREVISTA

Sector:	DESARROLLO E INCLUSIÓN SOCIAL		
Sub Sector:	-		
Beneficiarios (Hombres):	390	Beneficiarios (Mujeres):	290
		Duración en Meses:	8
Categoría (por monto de inversión):	PEQUEÑOS O ELEMENTALES		
Tipo de Inversión:	INVERSION EN DESARROLLO HUMANO		
Finalidad:	ESTUDIOS DE PREINVERSIÓN PARA DESARROLLO HUMANO		
Moneda Original:	LEMPIRAS		
Monto Original:	30,000,000.00	GIRD:	0.00
		Costo Total Estimado:	30,000,000.00
Tipo Evaluación:	COSTO EFICIENCIA	Costo Sin Financiamiento:	0.00

Etapas Actual:	PREINVERSION	Fase de la Etapa Actual:	PERFIL
Responsable de la Sostenibilidad:	Universidad Nacional de Ciencias Forestales		
Responsable de Financiamiento del Programa o Proyecto	Estado de Honduras		
Costo de Operación Anual del Programa o Proyecto:	900,000.00		

COBERTURA			
REGION	DEPARTAMENTO	MUNICIPIO	ALDEA / CASERIO
VALLE DE SULA	DEPARTAMENTO DE ATLANTIDA	TELA	TELA
VALLE DE COMAYAGUA	DEPARTAMENTO DE COMAYAGUA	SIGUATEPEQUE	SIGUATEPEQUE

Localización			
DATUM	HUSO - ZONA	COORDENADA X	COORDENADA Y

SISTEMA NACIONAL DE INVERSIÓN PÚBLICA DE HONDURAS - SNIPH

IDENTIFICACIÓN DE ALTERNATIVAS

Alternativa: 1
Nombre Alternativa: Remodelación de ocho (8) obras, adquisición de equipo y mobiliario en laboratorio de ingles, 10 pantallas digitales, equipo dasometrico y 500 metros lineales de fibra óptica en el campus central y 3,700 metros en Lancetilla.

Descripción:

Detalle de la Alternativa

Costo Total	30,000,000.00
Promedio Anual de Unidades de Beneficio	855.00
Costo Anual Equivalente	14,062,649.35
Indicador Costo Eficiencia	16,447.54
Priorización Comunidad	1- ALTA
Calidad Producto	1- ALTA
Generación de Empleo	1- ALTA
Sostenibilidad	1- ALTA
Continuidad Regularidad	1- ALTA
Calificación	1.0

DESCRIPCIÓN DEL PROYECTO O PROGRAMA

Descripción del Programa o Proyecto:

Remodelación de ocho (8) edificios en el campus central de la UNACIFOR a los cuales se les va realizar cambios de estructura de techo, sistema eléctrico, sistema hidrosanitario y acabados; en el laboratorio de ingles se instalarán para atender a 35 estudiantes, que incluye escritorio, PC, equipo de audio y sonido; en las aulas se instalarán 10 pantallas digitales en igual número de aulas; para el aula taller adquirirá equipos dasometricos para ser utilizados en las prácticas de campo; finalmente, se instalaran 500 metros lineales de fibra óptica para el campus central de la UNACIFOR y 3.700 metros lineales para el Centro de Investigación y Jardín Botánico Lancetilla

Objetivos del Programa o Proyecto:

Mejorar atención en los servicios estudiantiles académicos y una ampliación del acceso a conexión de internet para estudiantes, docentes y personal administrativo que laboran en el campus central de la UNACIFOR y en Centro de Investigación y Jardín Botánico Lancetilla.

Alcances del Programa o Proyecto:

AGREGUE ALCANCES PROYECTO

Antecedentes del Programa o Proyecto:

AGREGUE ANTECEDENTES DEL PROYECTO

Problemática a Solucionar:

AGREGUE PROBLEMATICA DEL PROYECTO

IDENTIFICACIÓN DE ACTORES

Institucionales:	Universidad Nacional de Ciencias Forestales, Secretaria de Finanzas, Alcaldía Municipal
Sociales:	Estudiantes, Padres de Familia
Políticos:	Ninguno
Sectoriales:	N/A
Gremiales:	Sindicato de trabajadores, Asociación de Docentes.
Comunidad en General:	Jóvenes potenciales estudiantes de la UNACIFOR
Grupos vulnerables, física, social o desde la Perspectiva del género:	N/A
Otros:	N/A
Conclusiones:	SIN CONCLUSIONES
Recomendaciones:	SIN RECOMENDACIONES

República de Honduras
Secretaría de Finanzas
Dirección General de Inversión Pública



Emisión: 19/07/2022
Hora: 10:38 a.m.
Usuario: NMELGAR

SISTEMA NACIONAL DE INVERSIÓN PÚBLICA DE HONDURAS - SNIPH

ALINEAMIENTO ESTRATÉGICO

Estrategia:

Plan de Nación y Visión de País

Objetivo:

Una Honduras sin pobreza extrema, educada y sana, con sistemas consolidados de previsión social

Meta:

Elevar la escolaridad promedio a 9 años

Indicador:

Tasa de Escolaridad Promedio

Líneamiento:

EDUCACIÓN COMO PRINCIPAL MEDIO DE EMANCIPACIÓN SOCIAL

POBLACIÓN BENEFICIADA

Población Referencia: Estudiantes en instituciones de educación superior (Fuente: DES)

Cantidad Referencia: 266908

Medida Referencia: EDUCANDO

Población Afectada: Estudiantes en instituciones de educación superior pública del país (Fuente: DES)

Cantidad Afectada: 146737

Medida Afectada: EDUCANDO

Población Objetivo: Estudiantes de la Universidad Nacional de Ciencias Forestales (Fuente: DES)

Cantidad Objetivo: 740

Medida Objetiv: EDUCANDO

POBLACIÓN AFECTADA POR RANGO DE EDADES

Rango de Edad	Hombres	Mujeres	Total	Observaciones
19 - 28 AÑOS	390	290	680	
Totales	390	290	680	

CARACTERIZACIÓN

Nivel Socioeconómico	Todos los estudiantes de la UNACIFOR provienen del interior de país y sonde escasos recursos
Nivel Educativo	Medio
Pertenencia Étnica	Lencas, Misquitos
Vulnerabilidad	Alto
Actividad Económica	Agricultura, Ganadería, pesca,
Otra	

ESQUEMA INSTITUCIONAL

Marco Institucional

Universidad Nacional de Ciencias Forestales, Miambiente, Alcaldía de Siguatepeque, Tribunal Superior de cuentas, ONCAE, SEFIN, Empresas Oferentes

Modalidad Ejecución

Privada: Para todos los componentes se llevará a cabo un proceso de licitación atendiendo las disposiciones generales del presupuesto y la Ley de contratación del Estado

Modalidad Operación

Pública: La operación del proyecto estará a cargo de la Universidad Nacional de Ciencias Forestales debido a que será la responsable de velar para que se tenga un uso adecuado en cada uno de los componentes

NOMBRE DEL COMPONENTE: 2279 - Remodelación de Infraestructura

Descripción del Componente:

Remodelación de 8 obras de infraestructura ubicadas en el campus central de la UNACOFOR, Siguatepeque

Ejecutor:

Universidad Nacional de Ciencias Forestales

Inversión:

INVERSION REAL

República de
Honduras
Secretaría de Finanzas
Dirección General de Inversión Pública



Emisión: 19/07/2022
Hora: 10:38 a.m.
Usuario: NMELGAR

**SISTEMA NACIONAL DE INVERSIÓN PÚBLICA DE
HONDURAS - SNIPH**

Actividades del Componente

NOMBRE	DURACIÓN MESES	CANTIDAD	UNIDAD MEDIDA	COSTO UNITARIO	COSTO TOTAL
Edificio del Banco de Semillas	7	467.92	METRO CUADRADO	12,302.55	5,756,608.99
Edificio de la Cabaña No. 22	4	295.36	METRO CUADRADO	6,899.89	2,037,952.92
Edificio de la Cabaña No. 23	1	295.36	METRO CUADRADO	7,003.54	2,068,565.57
Edificio del comedor estudiantil	5	519.95	METRO CUADRADO	9,025.45	4,692,783.96
Edificio de Residencia Estudiantil Pinos	5	271.43	METRO CUADRADO	6,810.00	1,848,437.46
Edificio de Residencia Estudiantil Encinos	5	271.43	METRO CUADRADO	6,873.88	1,865,777.90
Edificio de Residencia Estudiantil Cedros	5	271.43	METRO CUADRADO	6,876.97	1,866,614.86
Edificio de Residencia Estudiantil Ceibos	5	271.43	METRO CUADRADO	6,864.60	1,863,258.34
TOTAL					22,000,000.00

Generación de Empleo de la Actividad

ACTIVIDAD	DIRECTO			INDIRECTO		
	HOMBRES	MUJERES	G. VULNERABLE	HOMBRES	MUJERES	G. VULNERABLE
Edificio del Banco de Semillas	22	2	14	31	17	28
Edificio de la Cabaña No. 22	15	1	8	20	12	16
Edificio de la Cabaña No. 23	15	1	10	20	12	20
Edificio del comedor estudiantil	17	1	10	23	13	20
Edificio de Residencia Estudiantil Pinos	12	1	8	16	10	16
Edificio de Residencia Estudiantil Encinos	12	1	8	16	10	16
Edificio de Residencia Estudiantil Cedros	12	1	8	16	10	16
Edificio de Residencia Estudiantil Ceibos	12	1	8	16	10	16

Financiamiento del Componente

NOMBRE FINANCIAMIENTO	MONTO
11 - TESORO NACIONAL	22,000,000.00
TOTAL	22,000,000.00

Cobertura y Localización

REGION	DEPARTAMENTO	MUNICIPIO	ALDEA / CASERIO	DATUM	ZONA	COORD. X	COORD. Y
VALLE DE COMAYAGUA	DEPARTAMENTO DE COMAYAGUA	SIGUATEPEQUE	SIGUATEPEQUE	WGS84	16P	1612055.87	409715.3

NOMBRE DEL COMPONENTE: 2280 - Equipamiento

Descripción del Componente:

Compra de mobiliario y equipo para laboratorio de Ingles, compra de 10 pantallas inteligente digitales, adquisición de equipo y herramientas tecnológicas para practicas de campo y compra de un (1) servidor en rack

Ejecutor:

Universidad Nacional de Ciencias Forestales

Inversión:

INVERSION EN DESARROLLO HUMANO

República de Honduras
Secretaría de Finanzas
Dirección General de Inversión Pública



Emisión: 19/07/2022
Hora: 10:38 a.m.
Usuario: NMELGAR

SISTEMA NACIONAL DE INVERSIÓN PÚBLICA DE HONDURAS - SNIPH

Actividades del Componente

NOMBRE	DURACIÓN MESES	CANTIDAD	UNIDAD MEDIDA	COSTO UNITARIO	COSTO TOTAL
Un (1) moderno laboratorio de Ingles con mobiliario y equipo tecnológico	6	1	EQUIPO	2,000,000.00	2,000,000.00
Compra e instalación de 10 pantallas digitales inteligentes Compra de pantalla inteligente de 65 pulgadas	6	10	EQUIPO	300,000.00	3,000,000.00
Adquisición de equipo y herramientas tecnologicas para ser usadas en los laboratorios de campo que llevan a cabo los estudiantes de las escuelas de Ciencias Forestales y la la escuela de Ambiente y Desarrollo	6	1	EQUIPO	1,400,000.00	1,400,000.00
Compra de un (1) servidor en rack con capacidad de carga de trabajo desafiante y emergente.	6	1	EQUIPO	100,000.00	100,000.00
TOTAL					6,500,000.00

Generación de Empleo de la Actividad

ACTIVIDAD	DIRECTO			INDIRECTO		
	HOMBRES	MUJERES	G. VULNERABLE	HOMBRES	MUJERES	G. VULNERABLE
Un (1) moderno laboratorio de Ingles con mobiliario y equipo tecnológico	3	2	0	7	3	0
Compra e instalación de 10 pantallas digitales inteligentes Compra de pantalla inteligente de 65 pulgadas	3	2	0	7	3	0
Adquisición de equipo y herramientas tecnologicas para ser usadas en los laboratorios de campo que llevan a cabo los estudiantes de las escuelas de Ciencias Forestales y la la escuela de Ambiente y Desarrollo	3	2	0	7	3	0
Compra de un (1) servidor en rack con capacidad de carga de trabajo desafiante y emergente.	3	2	0	7	3	0

Financiamiento del Componente

NOMBRE FINANCIAMIENTO	MONTO	
11 - TESORO NACIONAL	6,500,000.00	
TOTAL		6,500,000.00

Cobertura y Localización

REGION	DEPARTAMENTO	MUNICIPIO	ALDEA / CASERIO	DATUM	ZONA	COOR. X	COOR. Y
VALLE DE COMAYAGUA	DEPARTAMENTO DE COMAYAGUA	SIGUATEPEQUE	SIGUATEPEQUE	WGS84	16P	1612055.87	409715.3

NOMBRE DEL COMPONENTE: 2281 - Fibra óptica

Descripción del Componente:

Instalación y conexión de 500 metros de fibra óptica en al campus Central de la UNACIFOR e instalación de 3.7 km de fibra óptica en el Centro de Investigación y Jardín Botánico Lancetilla

Ejecutor:

Universidad Nacional de Ciencias Forestales

Inversión:

INVERSION EN DESARROLLO HUMANO

República de Honduras
Secretaría de Finanzas
Dirección General de Inversión Pública



Emisión: 19/07/2022
Hora: 10:38 a.m.
Usuario: NMELGAR

SISTEMA NACIONAL DE INVERSIÓN PÚBLICA DE HONDURAS - SNIPH

Actividades del Componente

NOMBRE	DURACIÓN MESES	CANTIDAD	UNIDAD MEDIDA	COSTO UNITARIO	COSTO TOTAL
El proyecto consiste en la instalación y conexión de 500 metros de fibra óptica de 8 hilos mono modo que conectaran los edificios 50 aniversario, Auditorio y 3 módulos de clases al data center	6	1	EQUIPO	300,000.00	300,000.00
El proyecto consiste en la instalación de 3.7 km de fibra óptica para el Jardín Botánico Lancetilla	6	1	EQUIPO	1,000,000.00	1,000,000.00
TOTAL					1,300,000.00

Generación de Empleo de la Actividad

ACTIVIDAD	DIRECTO			INDIRECTO		
	HOMBRES	MUJERES	G. VULNERABLE	HOMBRES	MUJERES	G. VULNERABLE
El proyecto consiste en la instalación y conexión de 500 metros de fibra óptica de 8 hilos mono modo que conectaran los edificios 50 aniversario, Auditorio y 3 módulos de clases al data center	3	1	0	5	3	0
El proyecto consiste en la instalación de 3.7 km de fibra óptica para el Jardín Botánico Lancetilla	3	1	0	5	3	0

Financiamiento del Componente

NOMBRE FINANCIAMIENTO	MONTO	
11 - TESORO NACIONAL	1,300,000.00	
TOTAL		1,300,000.00

Cobertura y Localización

REGION	DEPARTAMENTO	MUNICIPIO	ALDEA / CASERIO	DATUM	ZONA	COORD. X	COORD. Y
VALLE DE COMAYAGUA	DEPARTAMENTO DE COMAYAGUA	SIGUATEPEQUE	SIGUATEPEQUE	WGS84	16P	1612055.87	409715.3
VALLE DE SULA	DEPARTAMENTO DE ATLANTIDA	TELA	TELA	WGS84	16P	1740311.31	451144.02

NOMBRE DEL COMPONENTE: 2282 - Supervisión

Descripción del Componente: Contratar una persona o empresa para supervisión de las obras

Ejecutor: Universidad Nacional de Ciencias Forestales

Inversión: INVERSION EN DESARROLLO HUMANO

Actividades del Componente

NOMBRE	DURACIÓN MESES	CANTIDAD	UNIDAD MEDIDA	COSTO UNITARIO	COSTO TOTAL
Supervisión	8	1	CONSULTORIA	200,000.00	200,000.00
TOTAL					200,000.00

Generación de Empleo de la Actividad

ACTIVIDAD	DIRECTO			INDIRECTO		
	HOMBRES	MUJERES	G. VULNERABLE	HOMBRES	MUJERES	G. VULNERABLE
Supervisión	0	1	0	1	1	0

Financiamiento del Componente

NOMBRE FINANCIAMIENTO	MONTO	
11 - TESORO NACIONAL	200,000.00	
TOTAL		200,000.00

República de
Honduras
Secretaría de Finanzas
Dirección General de Inversión Pública



Emisión: 19/07/2022
Hora: 10:38 a.m.
Usuario: NMELGAR

**SISTEMA NACIONAL DE INVERSIÓN PÚBLICA DE
HONDURAS - SNIPH**

Cobertura y Localización

REGION	DEPARTAMENTO	MUNICIPIO	ALDEA / CASERIO	DATUM	ZONA	COORD. X	COORD. Y
VALLE DE COMAYAGUA	DEPARTAMENTO DE COMAYAGUA	SIGUATEPEQUE	SIGUATEPEQUE	WGS84	16P	1612055.87	409715.3

JUSTIFICACIÓN Y RECOMENDACIÓN DEL FINANCIAMIENTO

Justificación:

El presente proyecto pretende dar un paso más en el desarrollo de la Universidad Nacional de Ciencias Forestales, en primer lugar, mediante el fortalecimiento a su infraestructura, misma que viene a ampliar los espacios de formación de estudiantes de escasos recursos del país.

En segundo lugar, con la dotación de equipo a los laboratorios de ingles se busca que los estudiantes tengan un espacio para fortalecer el aprendizaje de un segundo idioma, así mismo, instalar pantallas digitales en las aulas busca facilitar la labor de los docentes frente a sus estudiantes al tiempo que fortalece sus habilidades digitales encaminadas a mejorar el proceso enseñanza-Aprendizaje mediado por tecnologías.

En tercer lugar, con la dotación del equipo dasométrico al aula taller mejorar la calidad educativa de los estudiantes, debido a que las practicas que se desarrollan en el campo requieren el uso de equipo especializado para el mejor aprovechamiento de los conocimientos que imparten los docentes.

En cuarto lugar, la instalación de las fibras óptica permitirá mejorar los procesos de comunicación tanto a lo interno como a lo externo de la UNACIFOR, por un lado, facilita el desarrollo de las labores del personal, por otro, permite una mejor mediación del proceso de enseñanza mediante el uso adecuado de plataformas virtuales por parte de los docentes y estudiantes, finalmente, permite una adecuada comunicación con los entes externos a la institución. La instalación de fibra óptica en Lancetilla es relevante dado que un sitio de importancia para la investigación además de ser parte de uno de los atractivos turísticos más importantes del país.

Recomendación:

La Universidad Nacional de Ciencias Forestales, antes, Escuela Nacional de Ciencias Forestales desde 1959, logro su categoría de universidad mediante la aprobación de su estatuto el 18 de marzo del año 2016 por el Consejo de Educación Superior mediante Acuerdo No. 3219-300-2016, entrando en vigor de acuerdo con Ley luego de la publicación oficial en el diario oficial la Gaceta según No. 34017 del 26 de abril del 2016. En los últimos años a credido sustancialmente tanto en estudiantes como en el número de carreras que ofrece, Para tener una idea, en el año 2014 la universidad tenia unicamente, 124 estudiantes, actualmente se cuenta con 630, lo que representa un incremento del 400%, es decir el número de estudiantes se ha cuatriplicado es los ultimos 8 años, este hecho, ha provocadoun aumento en la inversión de recursos para ofrecer una mejor calidad en la atención a los estudiantes. En esta misma linea de pensamiento, el incremento en el número de estudiantes es producto del incremento de la oferta que ofrece la Universidad, para el año 2014 la universidad solo contaba con dos ofertas, El técnico en Dasonomía y el último año para obtener la ingeniería Forestal, no obstante, en los últimos años, se cuenta con una variedad de de ofertas educativas, tales como; Ingeniería en energías renovables, Ingeniería en Negocios de la Madera y Técnicos en Turismo Sostenible. Por otro lado, la universidad mantiene dos ofertas de programas de postgrado, uno en Gestión de las estructuras ambientales y otra en Gestión de las Energías Renovables. En materia de infraestructura, a inicios del año 2014 y con el apoyo de gobierno central, la universidad inició con la construcción y remodelación de algunos edificios, esto permitió la construcción de un edificio nuevo llamado "Edificio Dr. Emilio Esbeih", otro edificio moderno donde funciona actualmente la Biblioteca, Otro edificio de Aulas denominado "50 aniversario, entre otras obras que se han venido realizado. Con esta infraestructura la institución busca aumentar el número de estudiantes que atiende, lo anterior conlleva la necesidad de crear las condiciones necesarias para ofrecer instalaciones adecuadas de los estudiantes.

MARCO LÓGICO

NIVEL: 1 - FIN

OBJETIVO	INDICADOR	FUENTE VERIFICACIÓN	SUPUESTOS
Reducción de las quejas de los estudiantes por problemas con la infraestructura.	La satisfacción de los estudiantes es del 90%	Encuestas de satisfacción	Los estudiantes y hacen uso adecuado de los edificio
Se reducen las dificultades para llevar a cabo el proceso de enseñanza-aprendizaje en prácticas del Laboratorio de Ingles	El 100 de los estudiantes hace uso del laboratorio de Ingles	Listados de asistencia de los estudiantes beneficiarios	Los alumnos realizan sus prácticas de Ingles
Mayor número de estudiantes tienen acceso al uso del equipo tecnológico necesario para el aprovechamiento de las prácticas de campo	El 100% de los estudiantes tiene su equipo asignado en las prácticas de campo	Informes de Prácticas de campo de los docentes	Los estudiantes Docentes hacen uso del equipo tecnológico, aulas e internet
Se reducen las desconexiones periódicas del servicio de internet y permiten mejor desarrollo de actividades académicas y administrativas	Existe 0% de caídas del internet	Informes técnicos de la Dirección de Tecnología	Se hace uso del internet por fibra óptica

República de
Honduras
Secretaría de Finanzas
Dirección General de Inversión Pública



Emisión: 19/07/2022
Hora: 10:38 a.m.
Usuario: NMELGAR

**SISTEMA NACIONAL DE INVERSIÓN PÚBLICA DE
HONDURAS - SNIPH**

NIVEL: 2 - PROPOSITO

OBJETIVO	INDICADOR	FUENTE VERIFICACIÓN	SUPUESTOS
Mejorar atención en los servicios estudiantiles académicos y una ampliación del acceso a conexión de Internet para estudiantes, docentes y personal administrativo que laboran en el campus central de la UNACIFOR y en Centro de Investigación y Jardín Botánico Lancetilla.	Avance en un 10% del Plan Rectoral 2022-2025	Encuesta de satisfacción de estudiantes	Los estudiantes y Docentes hacen uso adecuado de los edificios, aulas y Internet

NIVEL: 3 - COMPONENTE

OBJETIVO	INDICADOR	FUENTE VERIFICACIÓN	SUPUESTOS
N/A	Instalados 500 metros lineales con sus componentes facilitando servicios de Internet al personal docentes, administrativo y estudiantes en el campus central de la UNACIFOR y 3,700 metros lineales con sus componentes facilitando servicios de Internet al personal docentes, administrativo y estudiantes en el Centro de Investigación y Jardín Botánico Lancetilla	Contratos y Informes de avance y actas de recepción.	Que las condiciones climáticas permanezcan favorables
N/A	Una persona o empresa contratada para la supervisión del proyecto	Informes técnicos de supervisión	Que las condiciones climáticas permanezcan favorables
N/A	Remodelación de 8 edificios en el campus central de UNACIFOR	Informes técnicos de avance y acta de recepciones finales	Que las condiciones climáticas permanezcan favorables
N/A	Compra de mobiliario y equipo para laboratorio de Inglés, compra de 10 pantallas inteligente digitales, adquisición de equipo y herramientas tecnológicas para practicas de campo y compra de un (1) servidor en rack	Facturas de compra, especificaciones del equipo, otras	Se cuenta con el equipo tecnológico en el país

República de
Honduras
Secretaría de Finanzas
Dirección General de Inversión Pública



Emisión: 19/07/2022
Hora: 10:38 a.m.
Usuario: NMELGAR

**SISTEMA NACIONAL DE INVERSIÓN PÚBLICA DE
HONDURAS - SNIPH**

NIVEL: 4 - ACTIVIDAD

OBJETIVO	INDICADOR	FUENTE VERIFICACIÓN	SUPUESTOS
	2068565.57	Estimaciones de avance de remodelaciones	Que las condiciones climáticas permanezcan favorables
	5756608.99	Estimaciones de avance de remodelaciones	Que las condiciones climáticas permanezcan favorables
	1865777.9	Estimaciones de avance en las remodelaciones	Que las condiciones climáticas permanezcan favorables
	3000000	Facturas de compra y actas de recepción del equipo	Se cuenta con el equipo tecnológico en el país
	1400000	Facturas y actas de recepción	Se cuenta con el equipo tecnológico en el país
	1,866,614.86	Estimaciones de avance de remodelación	Que las condiciones climáticas permanezcan favorables
	1863258.34	Estimaciones de avance en las remodelaciones	Que las condiciones climáticas permanezcan favorables
	1848437.46	Estimaciones de avance en las remodelaciones	Que las condiciones climáticas permanezcan favorables
	4692783.96	Estimaciones de avance de remodelaciones	Que las condiciones climáticas permanezcan favorables
	2000000	Facturas de compra y informes técnicos	Se cuenta con el equipo tecnológico en el país
	2,037,952.92	Estimaciones de avance de remodelación	Que las condiciones climáticas permanezcan favorables
	200000	Contrato e informes técnicos de la supervisión	Que las condiciones climáticas permanezcan favorables
	300000	Contratos e informes técnico de avance	Que las condiciones climáticas permanezcan favorables
	100000	Facturas y actas de recepción	Se cuenta con el equipo tecnológico en el país
	1000000	Contratos e informes técnicos	Que las condiciones climáticas permanezcan favorables

MATRIZ DE ANALISIS INTEGRAL

Dimensión: 1 - SOCIALES

ASPECTO A EVALUAR	RESULTADO	JUSTIFICACIÓN
SE IDENTIFICARON LOS INVOLUCRADOS DEL PROYECTO Y SE TRAZARON ESTRATEGIAS DE VINCULACION AL MISMO.	CUMPLE	
SE INVOLUCRO A LA COMUNIDAD EN EL PROCESO DE IDENTIFICACION DEL PROBLEMA Y EN LA FORMULACIÓN DE ALTERNATIVAS DE SOLUCION.	CUMPLE	
EL PROYECTO ES DE PRIORIDAD PARA LA COMUNIDAD O LOS USUARIOS Y SE CUENTA CON EL SOPORTE QUE LO SUSTENTA.	CUMPLE	
EL PROYECTO CONTEMPLA RESPONSABILIDADES A CARGO DE LA COMUNIDAD O DE LOS BENEFICIARIOS PARA ASEGURAR LA SOSTENIBILIDAD EN LA OPERACIÓN.	CUMPLE	

Dimensión: 2 - TÉCNICOS

ASPECTO A EVALUAR	RESULTADO	JUSTIFICACIÓN
SE ESPECIFICAN DE MANERA CLARA LOS COMPONENTES TECNOLOGICOS DEL PROYECTO Y SE DESARROLLAN DE MANERA ADECUADA.	CUMPLE	
LOS ELEMENTOS TECNOLOGICOS INCRPORADOS AL PROYECTOS SON NECESARIOS Y SUFICIENTES PARA LA SOLUCION DEL PROBLEMA (LOGRO DEL OBJETIVO DEL PROYECTO)	CUMPLE	
LA CAPACIDAD INSTALADA PROPUESTA ES ADECUADA TENIENDO EN CUENTA LA DEMANDA ACUAL Y FUTURA DEL PROYECTO.	CUMPLE	
SE ESPECIFICA LA LOCALIZACION EN LA CUAL SE DESARROLLARA EL PROYECTO Y SE ESPECIFICAN LOS FACTORES ANALIZADOS PARA SELECCIONAR ESTA LOCALIZACION.	CUMPLE	

**SISTEMA NACIONAL DE INVERSIÓN PÚBLICA DE
HONDURAS - SNIPH**

Dimensión: 3 - AMBIENTALES

ASPECTO A EVALUAR	RESULTADO	JUSTIFICACIÓN
SE INCORPORA EL ANÁLISIS AMBIENTAL EN EL NIVEL DE ALTERNATIVAS O PARA LA VALIDACIÓN DEL PROYECTO PROPUESTO.	CUMPLE	
EL PROYECTO NO GENERA IMPACTOS NEGATIVOS NI HACIA LA DEMANDA DE INSUMOS, NI EN LA PROVISIÓN DE BIENES Y/O SERVICIOS, NI EN LA PRODUCCIÓN DE RESIDUOS O EFECTOS COLATERALES DURANTE LA OPERACIÓN. Y SI LOS PRODUCE, ESTÁN PROPUESTAS LAS MEDIDAS MITIGADORAS CORRESPONDIENTES	CUMPLE	
EL PROYECTO NO GENERA IMPACTOS NEGATIVOS DE NINGUNA NATURALEZA DURANTE LA FASE DE INVERSIÓN. Y SI LOS PRODUCE, ESTÁN PROPUESTAS LAS MEDIDAS MITIGADORAS.	CUMPLE	
EL PROYECTO DEFINE SU CATEGORÍA SERNA E INCLUYE O PRESENTA LOS ELEMENTOS QUE RESPONDAN A LOS REQUERIMIENTOS CORRESPONDIENTES (PLANES DE MITIGACIÓN DE LOS IMPACTOS AMBIENTALES, ETC.)	CUMPLE	

Dimensión: 4 - RIESGOS

ASPECTO A EVALUAR	RESULTADO	JUSTIFICACIÓN
SE HA CONSIDERADO EL MAPA DE RIESGOS. SE IDENTIFICAN RIESGOS PARA LA FASE DE EJECUCIÓN (Y DE OPERACIÓN SI ES PERTINENTE) Y SE PROPONEN ACCIONES PARA ELIMINARLOS, MITIGARLOS Y/O ADMINISTRARLOS.	CUMPLE	
SE APLICÓ EL FLUJO DE RIESGOS IDENTIFICANDO LAS MEDIDAS PERTINENTE PARA BLINDAR EL PROYECTO.	CUMPLE	
LAS ACCIONES PROPUESTAS PARA ELIMINAR, MITIGAR Y/O ADMINISTRAR LOS RIESGOS SE INCORPORAN EN LOS COSTOS.	CUMPLE	
LAS ACCIONES PROPUESTAS PARA ELIMINAR, MITIGAR Y/O ADMINISTRAR LOS RIESGOS SE INCORPORAN EN LA ESTRUCTURA INSTITUCIONAL DEL PROYECTO.	CUMPLE	

Dimensión: 5 - INSTITUCIONALES

ASPECTO A EVALUAR	RESULTADO	JUSTIFICACIÓN
SE ENCUENTRA DEFINIDO EL MARCO INSTITUCIONAL DEL PROYECTO Y SE PLANTEAN LAS RELACIONES QUE SE DEBEN GENERAR PARA UNA CORRECTA EJECUCIÓN Y OPERACIÓN DEL MISMO.	CUMPLE	
EL PROYECTO SE ARTICULA CON LA NORMATIVIDAD CONTEMPLADA Y CUMPLE CON LOS PARÁMETROS REGULATORIOS EXISTENTES EN EL PAÍS.	CUMPLE	
SE ENCUENTRA DEFINIDA LA MODALIDAD INSTITUCIONAL PARA LLEVAR A CABO LA FASE DE EJECUCIÓN Y ES ADECUADA.	CUMPLE	
SE ENCUENTRA DEFINIDA LA MODALIDAD INSTITUCIONAL PARA LLEVAR A CABO LA FASE DE OPERACIÓN. Y ES ADECUADA Y SOSTENIBLE.	CUMPLE	

Dimensión: 6 - FINANCIEROS

ASPECTO A EVALUAR	RESULTADO	JUSTIFICACIÓN
EL PROYECTO ES ¿COSTO-EFICIENTE?: EL PRODUCTO GENERADO TIENE UN COSTO UNITARIO EFICIENTE RESPECTO A OTRAS ALTERNATIVAS DE SOLUCIÓN DEL PROBLEMA, O ES INFERIOR A UN ESTÁNDAR ACORDADO COMO ACEPTABLE.	CUMPLE	
LOS COSTOS DE INVERSIÓN ESTÁN ADECUADAMENTE DEFINIDOS, CUANTIFICADOS Y VALORADOS.	CUMPLE	
SE PROPONE UN ESQUEMA VIABLE PARA LA FINANCIACIÓN DE LOS RECURSOS DE INVERSIÓN. (DESEABLE ADICIONAL: LA FUENTE DE FINANCIACIÓN SE ENCUENTRA DEFINIDA Y EXISTEN LOS RECURSOS PARA LA FASE DE EJECUCIÓN DEL PROYECTO)	CUMPLE	
SE HAN CALCULADO LOS RECURSOS PARA LA FASE DE OPERACIÓN Y SE PROPONE UN ESQUEMA PARA GARANTIZAR SU PROVISIÓN. SI LOS RECURSOS DE OPERACIÓN DEPENDEN DE TARIFAS O DE APORTES DE LOS BENEFICIARIOS, EL PROYECTO INCLUYE UNA ESTRATEGIA VIABLE PARA SU APLICACIÓN.	CUMPLE	

República de Honduras
 Secretaría de Finanzas
 Dirección General de Inversión Pública



Emisión: 19/07/2022
 Hora: 10:38 a.m.
 Usuario: NMELGAR

SISTEMA NACIONAL DE INVERSIÓN PÚBLICA DE HONDURAS - SNIPH

Dimensión: 7 - ECONOMICOS

ASPECTO A EVALUAR	RESULTADO	JUSTIFICACIÓN
EL PROYECTO CONTRIBUYE A LAS METAS PROPUESTAS EN EL SECTOR EN EL QUE SE DESARROLLA EN EL MARCO DE LA VISION-PAIS Y LAS PRESENTA EXPLICITAMENTE EN LOS NIVELES SUPERIORES DEL MARCO LÓGICO.	CUMPLE	
ESTAN EXPLICITOS LOS BENEFICIOS QUE EL PROYECTO GENERA EN LA COMUNIDAD Y/O EN LOS USUARIOS.	CUMPLE	
SI EL PROYECTO ES DE NATURALEZA ECONOMICA, PRESENTA LOS INDICADORES QUE DEMUESTRAN QUE LOS BENEFICIOS SON SUPERIORES A LOS COSTOS.	CUMPLE	
EL PROYECTO CONTRIBUYE A LA GENERACION DE EMPLEO DIRECTO E INDIRECTO Y SE INCLUYEN LOS VALORES ESTIMADOS (PARA EJECUCIÓN Y PARA OPERACIÓN)	CUMPLE	

Dimensión: 8 - GENERO

ASPECTO A EVALUAR	RESULTADO	JUSTIFICACIÓN
SE CONSIDERA LA VARIABLE GÉNERO EN EL ANALISIS DE INVOLUCRADOS DEL PROYECTO Y SE GENERAN ESPACIOS PARA GARANTIZAR LA PARTICIPACIÓN DE LOS GRUPOS DONDE LA BRECHA DE GÉNERO SEA RELEVANTE.	CUMPLE	
EN LA IDENTIFICACIÓN DE LA POBLACION OBJETIVO SE HA FOCALIZADO TENIENDO EN CUENTA LA VARIABLE GÉNERO.	CUMPLE	
EL PROYECTO CONTEMPLA LA GENERACION DE BIENES Y SERVICIO ESPECIALES QUE GARANTICEN LA SATISFACCION DE NECESIDADES DE LA POBLACION OBJETIVO ATENDIENDO A SUS DIFERENCIAS DE GÉNERO Y VULNERABILIDAD.	CUMPLE	
EL PROYECTO CONTEMPLA LA DISMINUCION DE LAS BRECHAS SOCIALES DESDE LA PERSPECTIVA DE GÉNERO A TRAVES DE LA GENERACION DE EMPLEO DIRECTO O INDIRECTO A LOS GRUPOS MAS VULNERABLES Y DONDE LA BRECHA DE GÉNERO SEA MAS SIGNIFICATIVA.	CUMPLE	

Anexo No. 8 Reportes de graduados, Diciembre 2023



**UNIVERSIDAD NACIONAL DE CIENCIAS FORESTALES
UNACIFOR
REPORTE DE GRADUADOS POR CARRERA
DICIEMBRE-2023**

PREGRADO		
No.	Carrera	Graduados
1	Técnico Universitario en Dasonomía	31
2	Técnico Universitario en Turismo Sostenible	12
3	Ingeniería en Industria y Negocios de la Madera	6
4	Ingeniería en Energía Renovable	33
5	Ingeniería en Ciencias Forestales	39
	total	121
POSTGRADO		
1	Maestría en Gestión de Estructuras Ambientales	6
	Total graduados año 2023	127

SECRETARÍA GENERAL



Anexo No. 9 Informe I trimestre -JBCIL PEA-2023

Universidad Nacional de Ciencias Forestales
ESNACIFOR desde 1969.



Dirección de Estudios Tropicales

Jardín Botánico y Centro de Investigación Lancetilla

Informe Narrativo Anual

Por: Jefatura de la Estación Lancetilla

Lancetilla, Tela; Atlántida.

Diciembre, 2023.

1

¡Aprender Produciendo!

Tabla de contenido

Introducción.....3

Objetivos.....3

Objetivo general.....3

Objetivos específicos.....3

Descripción de actividades en base a Resultados Institucionales POA 2023.....4

Resultados.....5

Conclusiones.....18

Recomendaciones.....18

1. Introducción

En Honduras, los esfuerzos de conservación de la biodiversidad se han concentrado en las áreas protegidas y particularmente en sus zonas núcleo, resultando así en una degradación gradual de las zonas de amortiguamiento y del paisaje circundante de las mismas. La Estación Experimental y Jardín Botánico Lancetilla, es la única área protegida dentro del Sistema Nacional de Áreas Protegidas (SINAPH), que desarrolla acciones de conservación de la biodiversidad tanto *in situ* (Reserva Biológica) como *ex situ* (en las colecciones del Arboretum y Plantaciones Experimentales), razón por la cual el Jardín Botánico Lancetilla ha sido nombrado el punto focal de la Estrategia Global y Nacional de Conservación de Especies Vegetales, en el marco de la Convención sobre Diversidad Biológica de Honduras.

La reserva biológica del Jardín Botánico Lancetilla, aún conserva una gran diversidad de especies de flora y fauna, muchas de las cuales están amenazadas y en peligro de desaparecer mucho más rápido de lo que podemos estudiarlas, aunque sabemos que los pobladores rurales tienen conocimiento sobre el uso de los recursos naturales, la mayoría de estos recursos son amenazados por la presión del hombre, principalmente por la cacería, aprovechamiento ilegal para consumo, comercialización, y en algunos casos por deporte, sumado a esta está la presión por factores naturales y cambio climático.

Se presenta el informe anual del 2023, el cual refleja los esfuerzos de conservación y desarrollo sostenible que la UNACIFOR a través del Jardín Botánico Lancetilla realiza en cada una de sus zonas de manejo en marcado en los programas establecidos en el Plan General de Manejo del Jardín Botánico Lancetilla.

2. Objetivos

2.1. Objetivo General

Preservar la biodiversidad del Jardín Botánico Lancetilla con el fin de investigarla transfiriendo los resultados para beneficio de la población.

2.2. Objetivos específicos

- 2.2.1. Preservar a perpetuidad los recursos naturales y las condiciones ecológicas en la zona.
- 2.2.2. Educar y capacitar a la población en aspectos generales de medio ambiente y en el uso sostenible de los recursos naturales
- 2.2.3. Reflejar el Impacto del acompañamiento técnico de la UNACIFOR/JBL en el desarrollo de las comunidades situadas en la zona de amortiguamiento de este.

3. Descripción de actividades en base a Resultados Institucionales/ POA 2023

3.1. **Objetivo Operativo:** Gestionar la investigación y capacitación con énfasis en estudios tropicales

RI01: Dos millones trescientos mil (2,300,000.00) lempiras generados por la venta de diferentes productos, subproductos y servicios en el Jardín Botánico Lancetilla.

RI02: Mil trescientos cincuenta (1,350) giras educativas y eventos guiados con orientación ambiental y ecológica en la estación experimental Lancetilla.

RI03: Cuarenta mil (40,000) visitantes atendidos en el Jardín Botánico Lancetilla.

RI04: Diez Mil (10,000) plantas producidas de diferentes especies en el vivero de producción, asegurando la comercialización en el Jardín Botánico Lancetilla

RI05: Cuadro (4) informes del manejo y monitoreo de las plantaciones forestales experimentales.

RI06: Cuatro (4) informes del manejo de la Reserva Biótica y colecciones del Arboretum (Chapia de áreas verdes, drenajes, senderos, podas, instrucciones, comaleo, etc.)

RI07, 08, 09, 10: cuatro (4) investigaciones realizadas en el JBL publicadas en revistas indexadas nacionales e internacionales

RI011: Cuatro (4) Informes que evidencian el manejo de las parcelas productivas de la estación experimental Lancetilla.

RI12: Plan de educación ambiental ejecutándose para atender los visitantes y comunidades cercanas a la estación experimental.

4. Resultados

RI01: Dos millones trescientos mil (2,300,000.00) lempiras generados por la venta de diferentes productos, subproductos y servicios en el Jardín Botánico Lancetilla.

4.1 Ingresos

Se Detalla los Ingresos percibidos; los cuales presentan un logro mayor en relación con lo programado. El avance de la ejecución de Ingresos durante el tercer trimestre fue significativo ya que para agosto/2023 se cumplió con el resultado institucional de generar L.2,300,000.00; producto de las ventas de diferentes productos, subproductos y servicios que brinda el JBCIL, logrando al cierre administrativo del año un total de **3,517,346.89 lempiras**

Detalle mensual de ingresos 2023

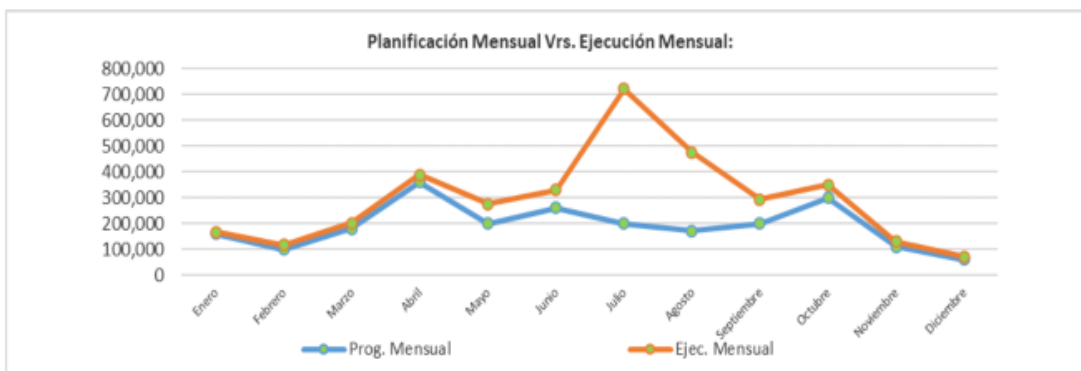

Mes	Prog. Mensual	Ejec. Mensual	Acumulado
Enero	160,000	166,260.00	166,260.00
Febrero	100,000	116,343.00	282,603.00
Marzo	180,000	201,390.40	483,993.40
Abril	360,000	387,808.60	871,802.00
Mayo	200,000	276,576.00	1,148,378.00
Junio	260,000	329,162.91	1,477,540.91
Julio	200,000	722,301.94	2,199,842.85
Agosto	170,000	475,501.65	2,675,344.50
Septiembre	200,000	294,104.85	2,969,449.35
Octubre	300,000	349,455.00	3,318,904.35
Noviembre	110,000	128,006.50	3,446,910.85
Diciembre	60,000	70,436.04	3,517,346.89

La principal fuente ingresos del año fue por boletería, seguido de la venta de frutas, el alojamiento y venta de plantas

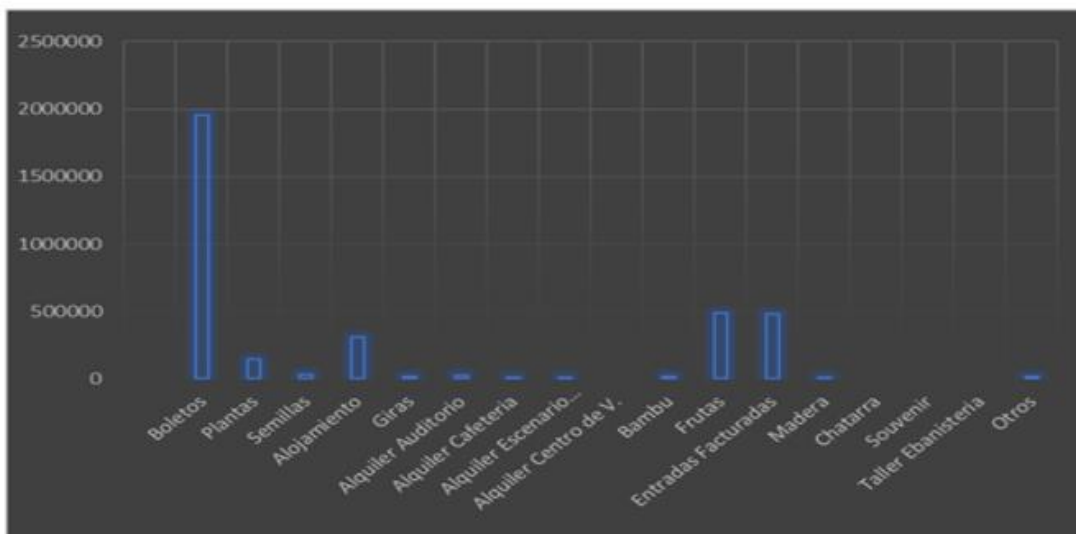

4.2 Ingresos Internos

Sumado a los ingresos generados, la estación también apporto de manera significativa en productos y servicios brindados a otras dependencias universitarias, servicios internos otorgados que le generan un costo a la Estación Lancetilla, pero que contribuyen con la formación de profesionales universitarios.

4.3 Actividades realizadas en FINCA DIANA

Detalle financiero trimestral ejecutado en fincas diana año 2023

VENTA BRUTA	GASTOS	VALOR DEPOSITADO	VALOR PENDIENTE POR LIQUIDAR
L 372,678.99	L 148,111.60	L 230,280.00	-L 5,703.20

RI02: Mil trecientos cincuenta (1,350) giras educativas y eventos guiados con orientación ambiental y ecológica en la estación experimental Lancetilla.

Las giras educativas se realizan con el objetivo de facilitar el conocimiento a los visitantes de la importancia de conservación de los recursos naturales existentes en el Jardín Botánico Lancetilla, así como dar a conocer la diversidad de plantas que se conservan, procedentes de 4 continentes.

De manera general se programaron 1350 giras logrando **3,097 giras**, esto se debe, a que se cuenta con un grupo de voluntarios de la comunidad, integrado por 7 personas que han sido capacitados en la temática turística e interpretación ambiental que realizan los recorridos en su mayoría, los guías contratados por la institución actualmente solo es 1 que es la coordinadora

Por tal razón la diferencia entre las giras facturadas para la estación y las realizadas por el equipo de apoyo de guías independientes siempre va a ser mayoritaria. El costo de la gira según plan de arbitrios es de L. 150.00 por grupos de 15 personas máximo, con una duración de 1 hora, en una distancia de 800 metros de sendero.

figura: Giras realizadas

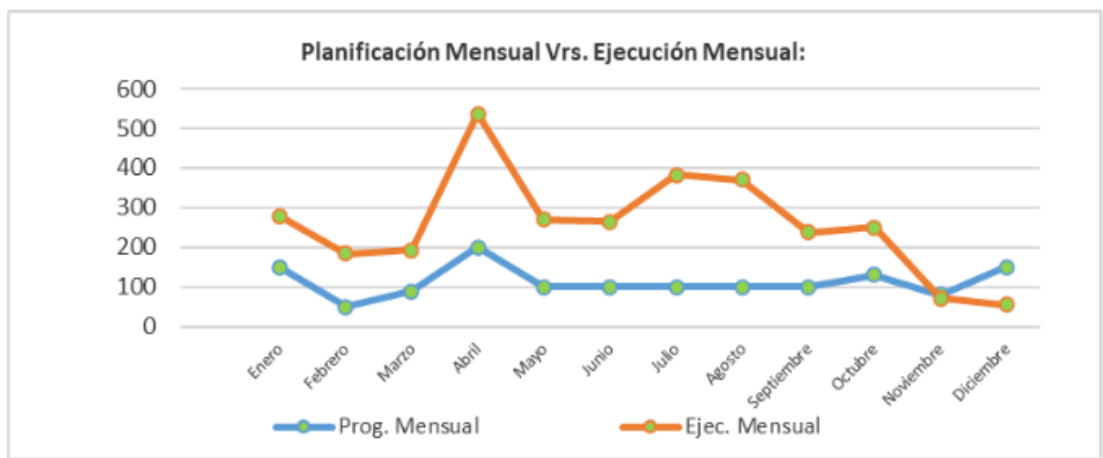

RI03: Cuarenta mil (40,000) visitantes atendidos en el Jardín Botánico Lancetilla.

La atención a visitantes es una de las principales actividades que se realizan en el Jardín Botánico Lancetilla y es una de las metas tanto institucionales como de gobierno, de la cual se envían reporte mensual mediante vaciado de la información en el formato del POA. La visitación programada a recibir al cierre del cuarto trimestre en el POA institucional es de 40,000 recibiendo al cierre del año administrativo la cantidad de **80,271 visitas** incrementando a poco más del doble la meta de visitación programada,

Figura 2: condensado de visitantes 2023

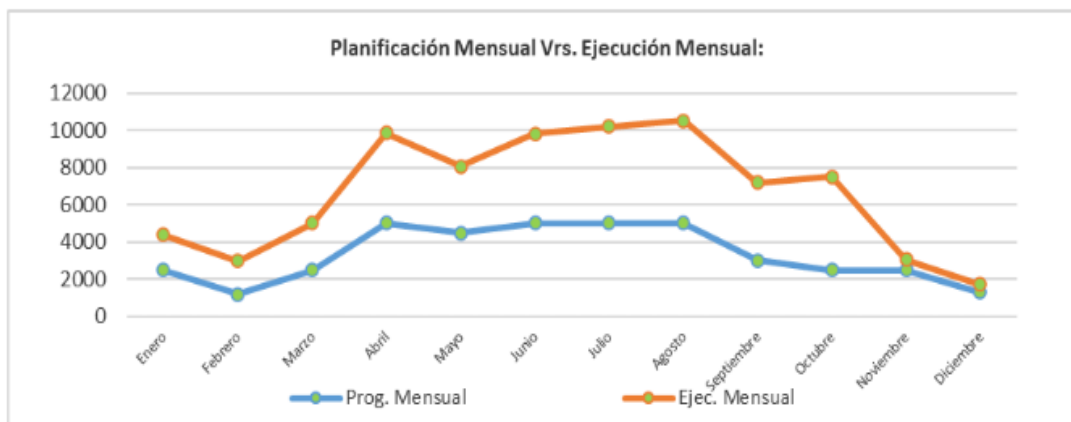

RI04: Diez Mil (10,000) plantas producidas de diferentes especies en el vivero de producción, asegurando la comercialización en el Jardín Botánico Lancetilla.

El presente año se logró la producción de **13,479 plantas** entre frutales, ornamentales y maderables, que equivale a más del 100% de lo programado para este año, 3, 479 plantas más de lo programado, pasando la meta establecida para el 2023 (10,000), es importante mencionar que debido a la falta de personal de campo, desde los últimos años este resultado se ha logrado realizar con únicamente una persona quien por su experiencia ha logrado aumentar este número utilizando técnicas de propagación más prácticas y numerosas como lo son los acodos, injertos, bulbos, estacas, rizomas y semillas, pero aparte de eso tiene que darle manejo a las parcelas de frutales y apoyar algunas actividades del arboretum.

RI05: Cuadro (4) informes del manejo y monitoreo de las plantaciones forestales experimentales.

Fenología

Con el fin de tener datos confiables sobre los procesos fenológicos (floración, fructificación, foliación), de las especies monitoreadas dentro de la zona de Plantaciones Forestales Experimentales, se realizó cada fin de mes el monitoreo de la fenología de los 92 árboles de 33 especies seleccionadas en los senderos fenológicos localizados en las Plantaciones (ver Figura 2), considerando los sucesos fenológicos más importantes: Flor cerrada o flor abierta, fruto verde o fruto maduro, defoliados u hojas nuevas, los eventos se registraron en porcentaje de acuerdo a su presencia en la copa del árbol.

Las especies encontradas con flores fueron:

Tectona grandis (teca) 50%.

Las especies encontradas con fruto:

Tectona grandis (teca) 50%.



Monitoreo del área de Plantaciones Forestales Experimentales

Como medida de control se realizó inspecciones de campo en el área de las Plantaciones Forestales Experimentales, sobre todo en zonas con un porcentaje considerable de ocurrencia de problemas para el JBCIL (deforestación, invasión, etc.), teniendo como actores principales, a las personas que colindan con dichas zonas.

En las inspecciones de campo se detectó ganado en pastoreo dentro de la zona de plantaciones forestales, encontrando el encargado de los animales, se le hizo un llamado de atención verbal explicándole que era prohibido el pastoreo de animales dentro de la zona.



Figura. Ganado en pastoreo dentro de plantaciones forestales

Figura. Patrullaje en plantaciones

Plan de salvamento

Las 322 hectáreas que conforman la zona de Plantaciones Forestales Experimentales, se encuentran bajo un certificado de aprovechamiento (otorgado mediante resolución 435, extendido en el año 2004 por la AFECOHDEFOR hoy ICF), por lo que, se realizó la solicitud de aprovechamiento (documentación enviada al Instituto de Conservación Forestal ICF, para su aprobación, ver Anexo 4) de acuerdo a un previo inventario de madera caída o muerta en pie disponible dentro de la zona de las Plantaciones, recurso (madera) que será utilizado para, mejorar la infraestructura interna del JBCIL, hacer proyección social mediante la donación de madera a la Municipalidad y sobre todo la generación de ingresos económicos mediante su comercialización, contribuyendo de esa manera, a la gestión del área protegida en general (sostenibilidad).

Para la realización del inventario, se hizo un recorrido de campo para la identificación de los árboles que se encontraban derribados de manera natural y los árboles que se encontraban en estado moribundo en pie, para tener la respectiva ubicación de estos individuos se tomó una coordenada en la base de cada uno de ellos y se le colocó con un spray a la altura del DAP un número correspondiente, el cual es único para cada árbol. Además, con el fin de conocer el volumen de cada uno de los individuos se midió para cada uno de ellos el DAP y la altura comercial. Se realizó reunión con el ing. Nelson Serrano, para revisión del documento para correcciones.

UNACIFOR/ Jardín Botánico y Centro de Investigación Lancetilla				
Resumen Volumen por especie arboles caídos y en pie Plantaciones 2023				
No	Especie	Arb/Especie	Vol bruto M ³	Vol PT
1	<i>Cedrela odorata</i> (Cedro)	5	15.2281	2741.06
2	<i>Albizia sp.</i> (Albicia)	2	4.6939	
3	<i>Cojoba arborea</i> (Barba de jolote)	2	2.2553	405.95
4	<i>Samanea saman</i> (Carreto)	1	3.0317	545.71
5	<i>Swietenia macrophylla</i> (Caoba)	24	40.7210	7329.78
6	<i>Peltogine purpurea</i> (Nazareno)	1	0.3409	61.36
7	<i>Cibistax donnell smithii</i> (San Juan primavera)	2	4.4482	800.68
8	<i>Cirqueliyo</i>	1	1.2107	217.92
9	<i>Pterocarpus indicus</i> (Pterocarpus)	1	0.8598	154.77
10	<i>Tectona grandis</i> (Teca)	2	0.8819	158.74
11	<i>Cordia megalhanta</i> (Laurel negro)	1	2.8566	514.18
Total		42	76.5281	12930.16

Tabla 1. Volumen de árboles caídos



Figura 1. Mapa de ubicación de madera caída



Figura 2. Mapa de ubicación de árboles muertos en pie

Acompañamiento de Prácticas modulares

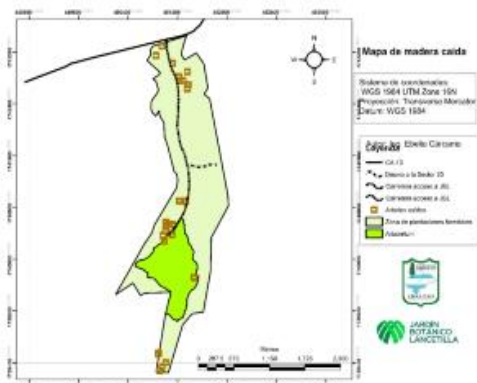
Uno de los principales fines de las Plantaciones Forestales Experimentales es contribuir a la gestión del conocimiento (Investigación y demostración), y así mismo, fortalecer el sistema educativo (“Aprender produciendo”) de la Universidad Nacional de Ciencias Forestales (UNACIFOR), todo esto a través del establecimiento y manejo de estas.

Con el propósito de reforzar los conocimientos teóricos, adquiridos en las aulas de clases por los estudiantes de las diferentes carreras de la UNACIFOR; se realizaron dentro de los límites de la zona de Plantaciones Forestales Experimentales del JBCIL, una serie de prácticas modulares de distintas asignaturas (ver Tabla).

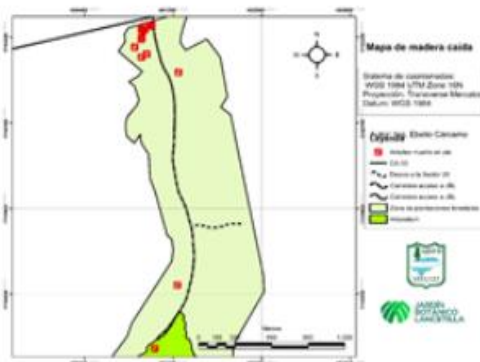
Carrera	Fecha	Sitio	Asignatura	Total de estudiantes
III Dasonomía	16 de agosto 2023	Reserva Biótica	Valuación forestal	32
III Dasonomía	23 de agosto 2023	Plantaciones forestales	Inventarios forestales	32

Tabla 2. Resumen de módulos



Figura. Estudiantes en practica modular

RI06: Cuatro (4) informes del manejo de la Reserva Biótica y colecciones del Arboretum (Chapia de áreas verdes, drenajes, senderos, podas, instrucciones, comaleo, etc.)

Toma de datos fenológicos

Cada fin de mes se realiza el monitoreo fenológico de los 105 árboles de varias especies seleccionadas dentro de la zona de reserva biótica. Esto con el propósito de contar con una base de datos que nos permita analizar técnico y científicamente el comportamiento de los sucesos fenológicos de cada especie. En anexos, se muestra la información resumida de los datos obtenidos mensualmente, de los principales eventos fenológicos durante este trimestre.

Vigilancia en la reserva biótica a través de patrullajes

De forma periódica se realizan patrullajes o recorridos por diferentes rutas previamente definidas en la zona, según planificaciones semanales de Protección, Monitoreo y Vigilancia del JBCIL, en cada recorrido se realiza una inspección, principalmente por los límites territoriales, se evalúa el estado del ecosistema. Registrando cualquier tipo de daño a la vida silvestre u otra actividad ilícita. Esta actividad se realiza en coordinación de Guarda recursos del jardín y militares del IV batallón de infantería asignados al área. El propósito principal de esta actividad ha sido resguardar los límites del JBCIL y evitar las invasiones o explotación de los recursos pertenecientes al Jardín.

Acompañamiento de Prácticas modulares

Uno de los principales fines del Jardín Botánico y centro de Investigación Lancetilla, es contribuir a la gestión del conocimiento (Investigación y demostración), y así mismo, fortalecer el sistema educativo ("Aprender produciendo") de la Universidad Nacional de Ciencias Forestales (UNACIFOR), todo esto a través del establecimiento y manejo de plantaciones.

Con el propósito de reforzar los conocimientos teóricos adquiridos en las aulas de clase por los estudiantes de las diferentes carreras de la UNACIFOR; se realizaron prácticas modulares de diferentes asignaturas.



Manejo de áreas verdes. Una de las áreas más importantes del Jardín Botánico Lancetilla es la colección botánica por su diversidad genética, esta se encuentra en el Arboretum, siendo el lugar más visitado del JBL, por lo tanto, su manejo debe ser continuo, porque de esto depende darles mayor seguridad a los visitantes.

Este trimestre se continúa con los ciclos de chapia de las áreas de mayor importancia en el Arboretum, para realizar esta actividad se utiliza un equipo de tres motoguadañas manejadas por personal contratado para cada ciclo que se realiza.



Manejo de basura. Semanalmente se recoge basura, especialmente la inorgánica, esta es transportada al crematorio municipal, y la orgánica es recogida al pie de las plantas para aprovechar su descomposición como un abono natural

Saneamiento de colecciones.

Con el fin de mejorar la estética del *Arboretum* así como asegurar una mejor seguridad para los visitantes, se ha estado apilando todos los residuos vegetales producto de la poda y otros por caída de ramas o muerte de plantas por su larga longevidad.



RI07, 08, 09, 10: Cuatro (4) investigaciones realizadas en el JBL publicadas en revistas indexadas nacionales e internacionales

Se logro concluir 2 de las 4 investigaciones programadas una de ellas es la realizada por el Ing Wilson Zuniga y la Otra es por el Ing Ebelio Carcamo, no se realizó la investigación de la colaboradora Mireya Zepeda por traslado involuntario a Siguatepeque y en Lic. Jonathan no logro concluir por temas de carga de trabajo y malas condiciones del tiempo

RI011: Cuatro (4) Informes que evidencian el manejo de las parcelas productivas de la estación experimental Lancetilla.

Con el propósito de mejorar la producción e incrementar los ingresos al JBCIL, se realizaron acciones de manejo en las diferentes parcelas productivas establecidas en distintas áreas, edades y con diversas especies en el JBCIL, para lo cual se hizo uso de prácticas modulares con estudiantes de la UNACIFOR, además del personal temporal y permanente del Jardín.

Es importante mencionar que este año ocurrió una situación atípica con la producción de mangustín, ya que se adelantó la cosecha con relación a la fecha habitual de producción (agosto), solo en lo que va del mes de septiembre, se ha cosechado aproximadamente 200,000 frutos, generando un considerable ingreso para la institución.



RI12: Plan de educación ambiental ejecutándose para atender los visitantes y comunidades cercanas a la estación experimental.

Objetivo Operativo: Promover en la población nacional e internacional una cultura de conservación en el uso de los recursos naturales y ambiente, logrando a pesar de los inconvenientes ejecutar todos los eventos programados para el año, se detallan a continuación los últimos 2 eventos del año:

Campeonísimo ambiental 2023

VIII Campeonísimo Ambiental 2023, se realizó en homenaje al Héroe Ambiental Teleño Nelbin Bustamante, Director Ejecutivo de la Fundación PROLANSATE, ¡la labor que Nelbin Bustamante ha realizado a través de los años es inspiradora! agradecer a las Instituciones Educativas participantes, los colaboradores y el gran esfuerzo de los organizadores



XXVIII Conteo navideño de aves 2023

El esfuerzo colectivo de todos los participantes durante el 28 Conteo de Navideño de Aves de la Bahía de Tela ha rendido frutos. Principiantes, entusiastas, fotógrafos y expertos se reunieron del 1-3 de diciembre de 2023 para registrar la mayor cantidad de aves en las rutas establecidas en el Jardín Botánico Lancetilla, PN Punta Izopo y PN Jeanette Kawas. Logrando en total 212 especies avistadas. 12 nuevos registros para el Conteo.

Este conteo reunió no solo a Teleños, sino también personas provenientes de Tegucigalpa, Guaimaca, San Pedro Sula, La Ceiba, Omoa, El Progreso, Ocotepeque, Roatán, Guanaja y Siguatepeque. Algo que marco la diferencia con relación a otros conteos fue la presencia de 11 niños y jóvenes.

A continuación, la cantidad de aves por ruta en Lancetilla y las aves destacadas o reportes interesantes, según la opinión de los guías:

- 140 especies. 5 nuevos registros. Jardín Botánico Lancetilla (arboretum y calle de acceso): Rufous-tailed Jacamar/Jacamar Cola Rufa, Great Antshrike/ Hormiguero Pecho Blanco, Rufous-breasted Spinetail /Cola Espinosa Pecho Rufo, Barred Parakeet / Periquito de Bosque Nublado y Slate-colored Seedeater/ Semillero Grisáceo.
- 84 especies. 1 nuevo registro. Reserva: Black Hawk Eagle/ Aguilucho Negro, Northern Schiffornis/Llorón Café y Orange-billed Sparrow/Rascador Pico Anaranjado.

Las 12 aves registradas por primera vez, desde el 2015 que se lleva el conteo con ebird (la plataforma de aves a nivel mundial), durante un conteo de aves:

- Barred Parakeet / Periquito de Bosque Nublado en el Jardín Botánico Lancetilla
- Blue-throated Goldentail/ Colibrí Garganta Azul en Los Olingos Lodge
- Cabanis's Wren / Cucarachero Modesto en PN Punta Izopo
- Crane Hawk / Gavilán Zancón en PN Punta Izopo
- House Sparrow / Gorrión Casero / CA13 camino a Laguna de los Micos
- Slate-colored Seedeater/ Semillero Grisáceo en el Jardín Botánico Lancetilla
- White-necked Jacobin / Colibrí Cuello Blanco en el Jardín Botánico Lancetilla
- White-vented Euphonia / Eufonia Vientre Blanco en el Jardín Botánico Lancetilla
- Great Curassow / Pajuil en el PN Jeannette Kawas
- Cinnamon-bellied Saltator / Saltador Grisáceo en el Jardín Botánico Lancetilla
- Striped Cuckoo / Tapera naevia / Jardín Botánico Lancetilla--senderos en la Reserva Biológica
- Franklin's Gull / Gaviota de Franklin en la Laguna de Los Micos.



5. CONCLUSIONES

- 5.1. Para el año en curso la estación Lancetilla respondió de manera satisfactoria al objetivo operativo de gestionar la investigación y capacitación con énfasis en estudios tropicales, basado en la ejecución actividades con base a 12 resultados Institucionales descritos en el POA 2023.
- 5.2. Reiteramos que el JBCL cuenta con un gran potencial para el desarrollo de actividades o procesos de investigación el cual es un laboratorio natural de muchísima importancia por lo que es gestionar proyectos de investigación y conservación de estas.
- 5.3. El mejoramiento de la infraestructura en general, genero una fortaleza en las capacidades para brindar un mejor servicio a los visitantes.
- 5.4. En la actualidad no contamos con el personal de campo necesario para cumplir todas las actividades necesarias (producción de plantas, mantenimiento de parcelas productivas de frutales y mantenimiento de áreas verdes del JBCIL).

6. RECOMENDACIONES

- 6.1. Recomendamos realizar o reactivar alianzas con otras instituciones educativas para fortalecer proyectos de investigación y desarrollo del JBL.
- 6.2. Se requiere de contratación de personal de chapia de forma permanente que de mantenimiento a las áreas verdes y asegure la satisfacción de los visitantes.
- 6.3. Para la ejecución al 100% de las actividades es necesario la creación de fondos dentro del presupuesto de la institución y la logística en cuanto a vehículos para la movilización a otras comunidades para hacer extensivo el programa de educación ambiental a otros centros educativos en meta.
- 6.4. Dar seguimiento a las acciones realizadas en acompañamiento de las comunidades ya que contribuyen enormemente en la reducción de las presiones a los recursos naturales ubicados en los límites y dentro del jardín, por tal razón el fortalecimiento al desarrollo comunitario por parte de la UNACIFOR a través del JBL es indispensable.

Anexo No. 10 Producción de categorías programáticas SIAFI GES, Diciembre, 2023



REPUBLICA DE HONDURAS
SECRETARÍA DE FINANZAS

511 - UNIVERSIDAD DE CIENCIAS FORESTALES



REP:R00826256
GESTION:2023
09/01/2024 04:31:52 p.m.

PRODUCCIÓN DE PRODUCTOS POR CATEGORÍA PROGRAMÁTICA

PERIODO: 2023

INSTITUCIÓN: 511 - Universidad de Ciencias Forestales

PROGRAMA: 51 EXTENSION Y TRANSFERENCIAS DE TECNOLOGIAS

Producto: 5 - Talleres, seminarios, giras educativas y cursos de capacitación formal gestionadas con fuentes financieras públicas y privadas en temas relacionados en el manejo de los recursos naturales y ambiente, desarrollados en los laboratorios naturales y en el Centro de Capacitación Forestal.

Unidad de Medida: 1034 - EVENTO DE CAPACITACIÓN No Acumulable: N Primario: S Periodicidad: 6 - Mensual

Objetivo Estratégico: 2 - Fomentar la investigación aplicada a nivel nacional e internacional a través de los procesos de vinculación que la Universidad promueve con la sociedad, buscando asegurar el uso sostenible de los recursos naturales.

Objetivo Operativo: 1 - Número de artículos científicos publicados, sobre investigaciones en el manejo aprovechamiento, transformación, comercialización, protección y conservación de los recursos naturales

		TRIMESTRE I						TRIMESTRE II					
GA	UE	ENERO		FEBRERO		MARZO		ABRIL		MAYO		JUNIO	
		Cantidad	Ejecutado	Cantidad	Ejecutado	Cantidad	Ejecutado	Cantidad	Ejecutado	Cantidad	Ejecutado	Cantidad	Ejecutado
1	9	279.00	152,632.82	206.00	157,502.90	201.00	214,170.60	551.00	156,169.86	280.00	273,888.47	82.00	330,074.30
		TRIMESTRE III						TRIMESTRE IV					
GA	UE	JULIO		AGOSTO		SEPTIEMBRE		OCTUBRE		NOVIEMBRE		DICIEMBRE	
		Cantidad	Ejecutado	Cantidad	Ejecutado	Cantidad	Ejecutado	Cantidad	Ejecutado	Cantidad	Ejecutado	Cantidad	Ejecutado
1	9	77.00	186,265.77	390.00	188,388.00	155.00	188,957.00	275.00	188,957.00	89.00	194,697.74	208.00	381,648.10



REPÚBLICA DE HONDURAS
SECRETARÍA DE FINANZAS

511 - UNIVERSIDAD DE CIENCIAS FORESTALES



REP:R00826256
GESTION:2023
09/01/2024 04:31:52 p.m.

PRODUCCIÓN DE PRODUCTOS POR CATEGORÍA PROGRAMÁTICA

PERIODO: 2023

PROGRAMA: 51 EXTENSION Y TRANSFERENCIAS DE TECNOLOGIAS

Producto: 6 - Personas capacitadas en temas de manejo, aprovechamiento, comercialización, protección y conservación de los Recursos Naturales y Ambiente.

Unidad de Medida: 1069 - PERSONA CAPACITADA **No Acumulable:** N **Primario:** N **Periodicidad:** 6 - Mensual

Objetivo Estratégico: 2 - Fomentar la investigación aplicada a nivel nacional e internacional a través de los procesos de vinculación que la Universidad promueve con la sociedad, buscando asegurar el uso sostenible de los recursos naturales.

Objetivo Operativo: 1 - Número de artículos científicos publicados, sobre investigaciones en el manejo aprovechamiento, transformación, comercialización, protección y conservación de los recursos naturales

		TRIMESTRE I						TRIMESTRE II					
GA	UE	ENERO		FEBRERO		MARZO		ABRIL		MAYO		JUNIO	
		Cantidad	Ejecutado	Cantidad	Ejecutado	Cantidad	Ejecutado	Cantidad	Ejecutado	Cantidad	Ejecutado	Cantidad	Ejecutado
1	9	5,168.00	0.00	3,894.00	0.00	5,786.00	0.00	10,676.00	0.00	8,820.00	0.00	3,135.00	0.00
		TRIMESTRE III						TRIMESTRE IV					
GA	UE	JULIO		AGOSTO		SEPTIEMBRE		OCTUBRE		NOVIEMBRE		DICIEMBRE	
		Cantidad	Ejecutado	Cantidad	Ejecutado	Cantidad	Ejecutado	Cantidad	Ejecutado	Cantidad	Ejecutado	Cantidad	Ejecutado
1	9	1,394.00	0.00	11,213.00	0.00	1,833.00	0.00	2,575.00	0.00	1,045.00	0.00	1,175.00	0.00

SUB-PROGRAMA: 51-00 -

PROYECTO: 51-00-000 -



REPUBLICA DE HONDURAS
SECRETARIA DE FINANZAS

511 - UNIVERSIDAD DE CIENCIAS FORESTALES



REP:R00826256
GESTION:2023
09/01/2024 04:35:35 p.m.

PRODUCCIÓN DE PRODUCTOS POR CATEGORÍA PROGRAMÁTICA

PERIODO: 2023

INSTITUCIÓN: 511 - Universidad de Ciencias Forestales

PROGRAMA: 50 EDUCACION EN CIENCIAS FORESTALES

Producto: 3 - Estudiantes, nuevos ingresos con formación académica en la carrera de Ingeniería Forestal

Unidad de Medida: 3 - ALUMNO (A) No Acumutable: S Primario: N Periodicidad: 3 - Cuatrimestral

Objetivo Estratégico: 1 - Formar profesionales de las ciencias forestales, energías renovables y negocios, con valores éticos y de alto reconocimiento que respondan a las demandas de la sociedad en el manejo de los recursos naturales y ambiente en el entorno local, nacional e internacional

Objetivo Operativo: 1 - Porcentaje de variación de Graduados en Ciencias forestales, energía renovable y negocios forestales

GA	UE	TRIMESTRE I						TRIMESTRE II					
		ENERO		FEBRERO		MARZO		ABRIL		MAYO		JUNIO	
		Cantidad	Ejecutado	Cantidad	Ejecutado	Cantidad	Ejecutado	Cantidad	Ejecutado	Cantidad	Ejecutado	Cantidad	Ejecutado
1	5		0.00		0.00		0.00	224.00	0.00		0.00		0.00

GA	UE	TRIMESTRE III						TRIMESTRE IV							
		JULIO		AGOSTO		SEPTIEMBRE		OCTUBRE		NOVIEMBRE		DICIEMBRE			
		Cantidad	Ejecutado	Cantidad	Ejecutado	Cantidad	Ejecutado	Cantidad	Ejecutado	Cantidad	Ejecutado	Cantidad	Ejecutado		
1	5		0.00	204.00	0.00		0.00		0.00		0.00		0.00	205.00	0.00

SUB-PROGRAMA: 50-00 -

PROYECTO: 50-00-000 -



REPÚBLICA DE HONDURAS
SECRETARÍA DE FINANZAS

511 - UNIVERSIDAD DE CIENCIAS FORESTALES



REP:R00826256
GESTION:2023
09/01/2024 04:35:35 p.m.

PRODUCCIÓN DE PRODUCTOS POR CATEGORÍA PROGRAMÁTICA

PERIODO: 2023

ACTIVIDAD/OBRA: 50-00-000-003 EDUCACION EN NEGOCIOS FORESTALES

Producto: 5 - Estudiantes, nuevos ingresos con formación académica en diplomados, técnicos, Ingeniería en Industrias con orientación en negocios forestales

Unidad de Medida: 3 - ALUMNO (A) **No Acumulable:** S **Primario:** S **Periodicidad:** 3 - Cuatrimestral

Objetivo Estratégico: 1 - Formar profesionales de las ciencias forestales, energías renovables y negocios, con valores éticos y de alto reconocimiento que respondan a las demandas de la sociedad en el manejo de los recursos naturales y ambiente en el entorno local, nacional e internacional

Objetivo Operativo: 1 - Porcentaje de variación de Graduados en Ciencias forestales, energía renovable y negocios forestales

GA	UE	TRIMESTRE I						TRIMESTRE 2					
		ENERO		FEBRERO		MARZO		ABRIL		MAYO		JUNIO	
		Cantidad	Ejecutado	Cantidad	Ejecutado	Cantidad	Ejecutado	Cantidad	Ejecutado	Cantidad	Ejecutado	Cantidad	Ejecutado
1	5							25.00	672,658.27				

GA	UE	TRIMESTRE III						TRIMESTRE IV					
		JULIO		AGOSTO		SEPTIEMBRE		OCTUBRE		NOVIEMBRE		DICIEMBRE	
		Cantidad	Ejecutado	Cantidad	Ejecutado	Cantidad	Ejecutado	Cantidad	Ejecutado	Cantidad	Ejecutado	Cantidad	Ejecutado
1	5			28.00	1,226,275.16							31.00	1,198,954.38



511 - UNIVERSIDAD DE CIENCIAS FORESTALES



REP:R00826256
GESTION:2023
09/01/2024 04:35:35 p.m.

PRODUCCIÓN DE PRODUCTOS POR CATEGORÍA PROGRAMÁTICA

PERIODO: 2023

ACTIVIDAD/OBRA: 50-00-000-003 EDUCACION EN NEGOCIOS FORESTALES

Producto: 8 - Estudiantes, nuevos ingresos con formación académica en la carrera Técnico Universitario en Turismo Sostenible

Unidad de Medida: 3 - ALUMNO (A) **No Acumulable:** S **Primario:** N **Periodicidad:** 3 - Cuatrimestral

Objetivo Estratégico: 1 - Formar profesionales de las ciencias forestales, energías renovables y negocios, con valores éticos y de alto reconocimiento que respondan a las demandas de la sociedad en el manejo de los recursos naturales y ambiente en el entorno local, nacional e internacional

Objetivo Operativo: 1 - Porcentaje de variación de Graduados en Ciencias forestales, energía renovable y negocios forestales

GA	UE	TRIMESTRE I						TRIMESTRE 2					
		ENERO		FEBRERO		MARZO		ABRIL		MAYO		JUNIO	
		Cantidad	Ejecutado	Cantidad	Ejecutado	Cantidad	Ejecutado	Cantidad	Ejecutado	Cantidad	Ejecutado	Cantidad	Ejecutado
1	5		0.00		0.00		0.00	28.00	0.00		0.00		0.00

GA	UE	TRIMESTRE III						TRIMESTRE IV					
		JULIO		AGOSTO		SEPTIEMBRE		OCTUBRE		NOVIEMBRE		DICIEMBRE	
		Cantidad	Ejecutado	Cantidad	Ejecutado	Cantidad	Ejecutado	Cantidad	Ejecutado	Cantidad	Ejecutado	Cantidad	Ejecutado
1	5		0.00	23.00	0.00		0.00		0.00		0.00	11.00	0.00



REPÚBLICA DE HONDURAS
SECRETARÍA DE FINANZAS

511 - UNIVERSIDAD DE CIENCIAS FORESTALES



REP:R00826256
GESTION:2023
09/01/2024 04:35:35 p.m.

PRODUCCIÓN DE PRODUCTOS POR CATEGORÍA PROGRAMÁTICA

PERIODO: 2023

ACTIVIDAD/OBRA: 50-00-000-004 EDUCACION EN ENERGIAS RENOVABLES, AMBIENTE Y DESARROLLO

Producto: 4 - Estudiantes, nuevos ingresos con formación académica en la carrera de Ingeniería en Energía Renovable

Unidad de Medida: 3 - ALUMNO (A) **No Acumulable:** S **Primario:** S **Periodicidad:** 3 - Cuatrimestral

Objetivo Estratégico: 1 - Formar profesionales de las ciencias forestales, energías renovables y negocios, con valores éticos y de alto reconocimiento que respondan a las demandas de la sociedad en el manejo de los recursos naturales y ambiente en el entorno local, nacional e internacional

Objetivo Operativo: 1 - Porcentaje de variación de Graduados en Ciencias forestales, energía renovable y negocios forestales

GA	UE	TRIMESTRE I						TRIMESTRE 2					
		ENERO		FEBRERO		MARZO		ABRIL		MAYO		JUNIO	
		Cantidad	Ejecutado	Cantidad	Ejecutado	Cantidad	Ejecutado	Cantidad	Ejecutado	Cantidad	Ejecutado	Cantidad	Ejecutado
1	5							157.00	1,256,585.40				

GA	UE	TRIMESTRE III						TRIMESTRE IV					
		JULIO		AGOSTO		SEPTIEMBRE		OCTUBRE		NOVIEMBRE		DICIEMBRE	
		Cantidad	Ejecutado	Cantidad	Ejecutado	Cantidad	Ejecutado	Cantidad	Ejecutado	Cantidad	Ejecutado	Cantidad	Ejecutado
1	5			138.00	2,227,814.16							139.00	2,109,345.33



REPUBLICA DE HONDURAS
SECRETARÍA DE FINANZAS

511 - UNIVERSIDAD DE CIENCIAS FORESTALES



REP:R00826256
GESTION:2023
09/01/2024 04:39:42 p.m.

PRODUCCIÓN DE PRODUCTOS POR CATEGORÍA PROGRAMÁTICA

PERIODO: 2023

INSTITUCIÓN: 511 - Universidad de Ciencias Forestales

PROGRAMA: 50 EDUCACION EN CIENCIAS FORESTALES

Producto: 2 - Estudiantes de nuevos ingresos con formación académica en la carrera de Dasonomía

Unidad de Medida: 3 - ALUMNO (A) No Acumulable: S Primario: S Periodicidad: 2 - Semestral

Objetivo Estratégico: 1 - Formar profesionales de las ciencias forestales, energías renovables y negocios, con valores éticos y de alto reconocimiento que respondan a las demandas de la sociedad en el manejo de los recursos naturales y ambiente en el entorno local, nacional e internacional

Objetivo Operativo: 1 - Porcentaje de variación de Graduados en Ciencias forestales, energía renovable y negocios forestales

GA	UE	TRIMESTRE I						TRIMESTRE II					
		ENERO		FEBRERO		MARZO		ABRIL		MAYO		JUNIO	
		Cantidad	Ejecutado	Cantidad	Ejecutado	Cantidad	Ejecutado	Cantidad	Ejecutado	Cantidad	Ejecutado	Cantidad	Ejecutado
1	5											100.00	1,937,727.28

GA	UE	TRIMESTRE III						TRIMESTRE IV					
		JULIO		AGOSTO		SEPTIEMBRE		OCTUBRE		NOVIEMBRE		DICIEMBRE	
		Cantidad	Ejecutado	Cantidad	Ejecutado	Cantidad	Ejecutado	Cantidad	Ejecutado	Cantidad	Ejecutado	Cantidad	Ejecutado
1	5											93.00	2,336,904.73

SUB-PROGRAMA: 50-00 -

PROYECTO: 50-00-000 -



REPUBLICA DE HONDURAS
SECRETARIA DE FINANZAS

511 - UNIVERSIDAD DE CIENCIAS FORESTALES



REP:R00826296
GESTION:2023
09/01/2024 04:39:42 p.m.

PRODUCCIÓN DE PRODUCTOS POR CATEGORÍA PROGRAMÁTICA

PERIODO: 2023

ACTIVIDAD/OBRA: 50-00-000-005 EDUCACION EN POSTGRADOS

Producto: 6 - Estudiantes, nuevos ingresos con formación académica en la carrera de postgrado en Gestión de Estructuras Ambientales

Unidad de Medida: 3 - ALUMNO (A) **No Acumulable:** S **Primario:** S **Periodicidad:** 2 - Semestral

Objetivo Estratégico: 1 - Formar profesionales de las ciencias forestales, energías renovables y negocios, con valores éticos y de alto reconocimiento que respondan a las demandas de la sociedad en el manejo de los recursos naturales y ambiente en el entorno local, nacional e internacional

Objetivo Operativo: 1 - Porcentaje de variación de Graduados en Ciencias forestales, energía renovable y negocios forestales

		TRIMESTRE I						TRIMESTRE 2					
GA	UE	ENERO		FEBRERO		MARZO		ABRIL		MAYO		JUNIO	
		Cantidad	Ejecutado	Cantidad	Ejecutado	Cantidad	Ejecutado	Cantidad	Ejecutado	Cantidad	Ejecutado	Cantidad	Ejecutado
1	5											24.00	0.00

		TRIMESTRE III						TRIMESTRE IV					
GA	UE	JULIO		AGOSTO		SEPTIEMBRE		OCTUBRE		NOVIEMBRE		DICIEMBRE	
		Cantidad	Ejecutado	Cantidad	Ejecutado	Cantidad	Ejecutado	Cantidad	Ejecutado	Cantidad	Ejecutado	Cantidad	Ejecutado
1	5											14.00	0.00



511 - UNIVERSIDAD DE CIENCIAS FORESTALES



REP:R00826256
GESTION:2023
09/01/2024 04:39:42 p.m.

PRODUCCIÓN DE PRODUCTOS POR CATEGORÍA PROGRAMÁTICA

PERIODO: 2023

ACTIVIDAD/OBRA: 50-00-000-005 EDUCACION EN POSTGRADOS

Producto: 7 - Estudiantes, nuevos ingresos con formación académica en la carrera de postgrado en Energías Renovables

Unidad de Medida: 3 - ALUMNO (A) **No Acumulable:** S **Primario:** N **Periodicidad:** 2 - Semestral

Objetivo Estratégico: 1 - Formar profesionales de las ciencias forestales, energías renovables y negocios, con valores éticos y de alto reconocimiento que respondan a las demandas de la sociedad en el manejo de los recursos naturales y ambiente en el entorno local, nacional e internacional

Objetivo Operativo: 1 - Porcentaje de variación de Graduados en Ciencias forestales, energía renovable y negocios forestales

GA	UE	TRIMESTRE I						TRIMESTRE 2					
		ENERO		FEBRERO		MARZO		ABRIL		MAYO		JUNIO	
		Cantidad	Ejecutado	Cantidad	Ejecutado	Cantidad	Ejecutado	Cantidad	Ejecutado	Cantidad	Ejecutado	Cantidad	Ejecutado
1	5		0.00		0.00		0.00		0.00		0.00	0.00	0.00

GA	UE	TRIMESTRE III						TRIMESTRE IV					
		JULIO		AGOSTO		SEPTIEMBRE		OCTUBRE		NOVIEMBRE		DICIEMBRE	
		Cantidad	Ejecutado	Cantidad	Ejecutado	Cantidad	Ejecutado	Cantidad	Ejecutado	Cantidad	Ejecutado	Cantidad	Ejecutado
1	5		0.00		0.00		0.00		0.00		0.00	0.00	0.00



REPUBLICA DE HONDURAS
SECRETARÍA DE FINANZAS

511 - UNIVERSIDAD DE CIENCIAS FORESTALES



REP:R00826296
GESTION:2023
09/01/2024 04:47:54 p.m.

PRODUCCIÓN DE PRODUCTOS POR CATEGORÍA PROGRAMÁTICA

PERIODO: 2023

INSTITUCIÓN: 511 - Universidad de Ciencias Forestales

PROGRAMA: 50 FORMACIÓN Y PROMOCIÓN UNIVERSITARIA

Producto: 1 - Graduados a nivel de pre grado de técnicos en (Dasonomía), ingeniería (ciencias forestales, energía renovable, negocios de la madera) y postgrados en gestión de estructuras ambientales y energías renovable.

Unidad de Medida: 3 - ALUMNO (A) No Acumulable: S Primario: S Periodicidad: 1 - Anual

Objetivo Estratégico: 1 - Formar profesionales de las ciencias forestales, energías renovables y negocios, con valores éticos y de alto reconocimiento que respondan a las demandas de la sociedad en el manejo de los recursos naturales y ambiente en el entorno local, nacional e internacional

Objetivo Operativo: 1 - Porcentaje de variación de Graduados en Ciencias forestales, energía renovable y negocios forestales

GA	UE	TRIMESTRE I						TRIMESTRE II					
		ENERO		FEBRERO		MARZO		ABRIL		MAYO		JUNIO	
		Cantidad	Ejecutado	Cantidad	Ejecutado	Cantidad	Ejecutado	Cantidad	Ejecutado	Cantidad	Ejecutado	Cantidad	Ejecutado
1	5												

GA	UE	TRIMESTRE III						TRIMESTRE IV					
		JULIO		AGOSTO		SEPTIEMBRE		OCTUBRE		NOVIEMBRE		DICIEMBRE	
		Cantidad	Ejecutado	Cantidad	Ejecutado	Cantidad	Ejecutado	Cantidad	Ejecutado	Cantidad	Ejecutado	Cantidad	Ejecutado
1	5											127.00	52,089,838.75

SUB-PROGRAMA: 50-00 -

PROYECTO: 50-00-000 -



REPÚBLICA DE HONDURAS
SECRETARÍA DE FINANZAS

511 - UNIVERSIDAD DE CIENCIAS FORESTALES



REP:R00826256
GESTION:2023
09/01/2024 04:47:54 p.m.

PRODUCCIÓN DE PRODUCTOS POR CATEGORÍA PROGRAMÁTICA

PERIODO: 2023

PROGRAMA: 51 INVESTIGACIÓN CIENTÍFICA Y DESARROLLO TECNOLÓGICO

Producto: 1 - Investigaciones forestales, agroforestales y ambientales formuladas, para impulsar su aplicación en procesos productivos del sector

Unidad de Medida: 51 - INVESTIGACION **No Acumulable:** S **Primario:** S **Periodicidad:** 1 - Anual

Objetivo Estratégico: 2 - Fomentar la investigación aplicada a nivel nacional e internacional a través de los procesos de vinculación que la Universidad promueve con la sociedad, buscando asegurar el uso sostenible de los recursos naturales.

Objetivo Operativo: 1 - Número de artículos científicos publicados, sobre investigaciones en el manejo aprovechamiento, transformación, comercialización, protección y conservación de los recursos naturales

GA	UE	TRIMESTRE I						TRIMESTRE II					
		ENERO		FEBRERO		MARZO		ABRIL		MAYO		JUNIO	
		Cantidad	Ejecutado	Cantidad	Ejecutado	Cantidad	Ejecutado	Cantidad	Ejecutado	Cantidad	Ejecutado	Cantidad	Ejecutado
1	9												

GA	UE	TRIMESTRE III						TRIMESTRE IV					
		JULIO		AGOSTO		SEPTIEMBRE		OCTUBRE		NOVIEMBRE		DICIEMBRE	
		Cantidad	Ejecutado	Cantidad	Ejecutado	Cantidad	Ejecutado	Cantidad	Ejecutado	Cantidad	Ejecutado	Cantidad	Ejecutado
1	9											84.00	21,956,116.02

SUB-PROGRAMA: 51-00 -

PROYECTO: 51-00-000 -



REPUBLICA DE HONDURAS
SECRETARÍA DE FINANZAS

511 - UNIVERSIDAD DE CIENCIAS FORESTALES

PRODUCCIÓN DE PRODUCTOS POR CATEGORÍA PROGRAMÁTICA

PERIODO: 2023



REP:R00826256
GESTION:2023
09/01/2024 04:47:54 p.m.

ACTIVIDAD/OBRA: 51-00-000-003 DESARROLLO DE ESTUDIOS TROPICALES EN BOSQUES DE PINO Y LATIFOLIADOS

Producto: 2 - Anteproyectos de Investigación realizados en el area forestal, Agroforestal y Ambiental, con aplicación práctica diseñados y aprobados por la Comisión de Investigación Universitaria

Unidad de Medida: 1003 - ANTEPROYECTO **No Acumulable:** S **Primario:** S **Periodicidad:** 1 - Anual

Objetivo Estratégico: 2 - Fomentar la investigación aplicada a nivel nacional e internacional a través de los procesos de vinculación que la Universidad promueve con la sociedad, buscando asegurar el uso sostenible de los recursos naturales.

Objetivo Operativo: 1 - Número de artículos científicos publicados, sobre investigaciones en el manejo aprovechamiento, transformación, comercialización, protección y conservación de los recursos naturales

		TRIMESTRE I						TRIMESTRE 2					
GA	UE	ENERO		FEBRERO		MARZO		ABRIL		MAYO		JUNIO	
		Cantidad	Ejecutado	Cantidad	Ejecutado	Cantidad	Ejecutado	Cantidad	Ejecutado	Cantidad	Ejecutado	Cantidad	Ejecutado
1	9												

		TRIMESTRE III						TRIMESTRE IV					
GA	UE	JULIO		AGOSTO		SEPTIEMBRE		OCTUBRE		NOVIEMBRE		DICIEMBRE	
		Cantidad	Ejecutado	Cantidad	Ejecutado	Cantidad	Ejecutado	Cantidad	Ejecutado	Cantidad	Ejecutado	Cantidad	Ejecutado
1	9											126.00	13,742,629.03



REPÚBLICA DE HONDURAS
SECRETARÍA DE FINANZAS

511 - UNIVERSIDAD DE CIENCIAS FORESTALES

PRODUCCIÓN DE PRODUCTOS POR CATEGORÍA PROGRAMÁTICA

PERIODO: 2023



REP:R00826256
GESTION:2023
09/01/2024 04:47:54 p.m.

ACTIVIDAD/OBRA: 51-00-000-003 DESARROLLO DE ESTUDIOS TROPICALES EN BOSQUES DE PINO Y LATIFOLIADOS

Producto: 3 - Documentos de investigación en el área forestal, Agroforestal y Ambiental formulados ante la Comisión de Investigación Universitaria

Unidad de Medida: 32 - DOCUMENTO **No Acumulable:** S **Primario:** N **Periodicidad:** 1 - Anual

Objetivo Estratégico: 2 - Fomentar la investigación aplicada a nivel nacional e internacional a través de los procesos de vinculación que la Universidad promueve con la sociedad, buscando asegurar el uso sostenible de los recursos naturales.

Objetivo Operativo: 1 - Número de artículos científicos publicados, sobre investigaciones en el manejo aprovechamiento, transformación, comercialización, protección y conservación de los recursos naturales

		TRIMESTRE I						TRIMESTRE 2					
GA	UE	ENERO		FEBRERO		MARZO		ABRIL		MAYO		JUNIO	
		Cantidad	Ejecutado	Cantidad	Ejecutado	Cantidad	Ejecutado	Cantidad	Ejecutado	Cantidad	Ejecutado	Cantidad	Ejecutado
1	9		0.00		0.00		0.00		0.00		0.00		0.00

		TRIMESTRE III						TRIMESTRE IV					
GA	UE	JULIO		AGOSTO		SEPTIEMBRE		OCTUBRE		NOVIEMBRE		DICIEMBRE	
		Cantidad	Ejecutado	Cantidad	Ejecutado	Cantidad	Ejecutado	Cantidad	Ejecutado	Cantidad	Ejecutado	Cantidad	Ejecutado
1	9		0.00		0.00		0.00		0.00		0.00	84.00	0.00



REPUBLICA DE HONDURAS
SECRETARÍA DE FINANZAS

511 - UNIVERSIDAD DE CIENCIAS FORESTALES



REP:R00826256
GESTION:2023
09/01/2024 04:47:54 p.m.

PRODUCCIÓN DE PRODUCTOS POR CATEGORÍA PROGRAMÁTICA

PERIODO: 2023

ACTIVIDAD/OBRA: 51-00-000-003 DESARROLLO DE ESTUDIOS TROPICALES EN BOSQUES DE PINO Y LATIFOLIADOS

Producto: 4 - Artículos técnico-científico en temas forestales, Agroforestales y Ambientales publicados

Unidad de Medida: 77 - PUBLICACIÓN **No Acumulable:** S **Primario:** N **Periodicidad:** 1 - Anual

Objetivo Estratégico: 2 - Fomentar la investigación aplicada a nivel nacional e internacional a través de los procesos de vinculación que la Universidad promueve con la sociedad, buscando asegurar el uso sostenible de los recursos naturales.

Objetivo Operativo: 1 - Número de artículos científicos publicados, sobre investigaciones en el manejo aprovechamiento, transformación, comercialización, protección y conservación de los recursos naturales

		TRIMESTRE I						TRIMESTRE 2					
GA	UE	ENERO		FEBRERO		MARZO		ABRIL		MAYO		JUNIO	
		Cantidad	Ejecutado	Cantidad	Ejecutado	Cantidad	Ejecutado	Cantidad	Ejecutado	Cantidad	Ejecutado	Cantidad	Ejecutado
1	9		0.00		0.00		0.00		0.00		0.00		0.00

		TRIMESTRE III						TRIMESTRE IV					
GA	UE	JULIO		AGOSTO		SEPTIEMBRE		OCTUBRE		NOVIEMBRE		DICIEMBRE	
		Cantidad	Ejecutado	Cantidad	Ejecutado	Cantidad	Ejecutado	Cantidad	Ejecutado	Cantidad	Ejecutado	Cantidad	Ejecutado
1	9		0.00		0.00		0.00		0.00		0.00	16.00	0.00



REPUBLICA DE HONDURAS
SECRETARIA DE FINANZAS

511 - UNIVERSIDAD DE CIENCIAS FORESTALES

PRODUCCIÓN DE PRODUCTOS POR CATEGORÍA PROGRAMÁTICA

PERIODO: 2023



REP.R00826256
GESTION:2023
09/01/2024 04:50:12 p.m.

INSTITUCIÓN: 511 - Universidad de Ciencias Forestales

PROGRAMA: 50 FORMACIÓN Y PROMOCIÓN UNIVERSITARIA

Producto: 1 - Graduados a nivel de pre grado de técnicos en (Dasonomía), ingeniería (ciencias forestales, energía renovable, negocios de la madera) y postgrados en gestión de estructuras ambientales y energías renovable.

Unidad de Medida: 3 - ALUMNO (A) No Acumulable: S Primario: S Periodicidad: 1 - Anual

Objetivo Estratégico: 1 - Formar profesionales de las ciencias forestales, energías renovables y negocios, con valores éticos y de alto reconocimiento que respondan a las demandas de la sociedad en el manejo de los recursos naturales y ambiente en el entorno local, nacional e internacional

Objetivo Operativo: 1 - Porcentaje de variación de Graduados en Ciencias forestales, energía renovable y negocios forestales

GA	UE	TRIMESTRE I						TRIMESTRE II					
		ENERO		FEBRERO		MARZO		ABRIL		MAYO		JUNIO	
		Cantidad	Ejecutado	Cantidad	Ejecutado	Cantidad	Ejecutado	Cantidad	Ejecutado	Cantidad	Ejecutado	Cantidad	Ejecutado
4	14												

GA	UE	TRIMESTRE III						TRIMESTRE IV					
		JULIO		AGOSTO		SEPTIEMBRE		OCTUBRE		NOVIEMBRE		DICIEMBRE	
		Cantidad	Ejecutado	Cantidad	Ejecutado	Cantidad	Ejecutado	Cantidad	Ejecutado	Cantidad	Ejecutado	Cantidad	Ejecutado
4	14											127.00	23,009,434.52

SUB-PROGRAMA: 50-00 -

PROYECTO: 50-00-000 -



REPUBLICA DE HONDURAS
SECRETARIA DE FINANZAS

511 - UNIVERSIDAD DE CIENCIAS FORESTALES



REP:R00826256
GESTION:2023
09/01/2024 04:50:12 p.m.

PRODUCCIÓN DE PRODUCTOS POR CATEGORÍA PROGRAMÁTICA

PERIODO: 2023

PROYECTO: 50-00-001 Remodelación de obras de infraestructura y equipamiento para el campus central de la UNACIFOR e instalación de fibra óptica en el Centro de Investigación y Jardín Botánico Lancetilla y UNACIFOR

Producto: 1 - Remodelación de 8 obras de infraestructura ubicadas en el campus central de la UNACOFOR, Siguatepeque

Unidad de Medida: 567 - EDIFICIO **No Acumulable:** S **Primario:** S **Periodicidad:** 1 - Anual

Objetivo Estratégico: 1 - Formar profesionales de las ciencias forestales, energías renovables y negocios, con valores éticos y de alto reconocimiento que respondan a las demandas de la sociedad en el manejo de los recursos naturales y ambiente en el entorno local, nacional e internacional

Objetivo Operativo: 2 - Remodelación de obras de infraestructura y equipamiento para el campus central de la UNACIFOR e instalación de fibra óptica en el Centro de Investigación y Jardín Botánico Lancetilla y UNACIFOR

		TRIMESTRE I						TRIMESTRE 2					
GA	UE	ENERO		FEBRERO		MARZO		ABRIL		MAYO		JUNIO	
		Cantidad	Ejecutado	Cantidad	Ejecutado	Cantidad	Ejecutado	Cantidad	Ejecutado	Cantidad	Ejecutado	Cantidad	Ejecutado
4	14												

		TRIMESTRE III						TRIMESTRE IV					
GA	UE	JULIO		AGOSTO		SEPTIEMBRE		OCTUBRE		NOVIEMBRE		DICIEMBRE	
		Cantidad	Ejecutado	Cantidad	Ejecutado	Cantidad	Ejecutado	Cantidad	Ejecutado	Cantidad	Ejecutado	Cantidad	Ejecutado
4	14											1.00	23,009,434.52



REPÚBLICA DE HONDURAS
SECRETARÍA DE FINANZAS

511 - UNIVERSIDAD DE CIENCIAS FORESTALES



REP:R00826256
GESTION:2023
09/01/2024 04:50:12 p.m.

PRODUCCIÓN DE PRODUCTOS POR CATEGORÍA PROGRAMÁTICA

PERIODO: 2023

ACTIVIDAD/OBRA: 50-00-001-004 Remodelación de Infraestructura

Producto: 5 - Remodelación de 8 obras de infraestructura ubicadas en el campus central de la UNACIFOR, Siguatepeque

Unidad de Medida: 567 - EDIFICIO **No Acumulable:** N **Primario:** S **Periodicidad:** 1 - Anual

Objetivo Estratégico: 1 - Formar profesionales de las ciencias forestales, energías renovables y negocios, con valores éticos y de alto reconocimiento que respondan a las demandas de la sociedad en el manejo de los recursos naturales y ambiente en el entorno local, nacional e internacional

Objetivo Operativo: 2 - Remodelación de obras de infraestructura y equipamiento para el campus central de la UNACIFOR e instalación de fibra óptica en el Centro de Investigación y Jardín Botánico Lancetilla y UNACIFOR

		TRIMESTRE I						TRIMESTRE 2					
GA	UE	ENERO		FEBRERO		MARZO		ABRIL		MAYO		JUNIO	
		Cantidad	Ejecutado	Cantidad	Ejecutado	Cantidad	Ejecutado	Cantidad	Ejecutado	Cantidad	Ejecutado	Cantidad	Ejecutado
4	14												

		TRIMESTRE III						TRIMESTRE IV					
GA	UE	JULIO		AGOSTO		SEPTIEMBRE		OCTUBRE		NOVIEMBRE		DICIEMBRE	
		Cantidad	Ejecutado	Cantidad	Ejecutado	Cantidad	Ejecutado	Cantidad	Ejecutado	Cantidad	Ejecutado	Cantidad	Ejecutado
4	14											1.00	18,151,924.02



REPUBLICA DE HONDURAS
SECRETARÍA DE FINANZAS

511 - UNIVERSIDAD DE CIENCIAS FORESTALES



REP:R00826256
GESTION:2023
09/01/2024 04:50:12 p.m.

PRODUCCIÓN DE PRODUCTOS POR CATEGORÍA PROGRAMÁTICA

PERIODO: 2023

ACTIVIDAD/OBRA: 50-00-001-001 SUPERVISION

Producto: 4 - Contratar una persona o empresa para supervisión de las obras

Unidad de Medida: 74 - PERSONA No Acumulable: S Primario: S Periodicidad: 1 - Anual

Objetivo Estratégico: 1 - Formar profesionales de las ciencias forestales, energías renovables y negocios, con valores éticos y de alto reconocimiento que respondan a las demandas de la sociedad en el manejo de los recursos naturales y ambiente en el entorno local, nacional e internacional

Objetivo Operativo: 2 - Remodelación de obras de infraestructura y equipamiento para el campus central de la UNACIFOR e instalación de fibra óptica en el Centro de Investigación y Jardín Botánico Lancetilla y UNACIFOR

GA	UE	TRIMESTRE I						TRIMESTRE 2					
		ENERO		FEBRERO		MARZO		ABRIL		MAYO		JUNIO	
		Cantidad	Ejecutado	Cantidad	Ejecutado	Cantidad	Ejecutado	Cantidad	Ejecutado	Cantidad	Ejecutado	Cantidad	Ejecutado
4	14												

GA	UE	TRIMESTRE III						TRIMESTRE IV					
		JULIO		AGOSTO		SEPTIEMBRE		OCTUBRE		NOVIEMBRE		DICIEMBRE	
		Cantidad	Ejecutado	Cantidad	Ejecutado	Cantidad	Ejecutado	Cantidad	Ejecutado	Cantidad	Ejecutado	Cantidad	Ejecutado
4	14											8.00	200,000.00



REPUBLICA DE HONDURAS
SECRETARIA DE FINANZAS

511 - UNIVERSIDAD DE CIENCIAS FORESTALES



REP:R00826256
GESTION:2023
09/01/2024 04:50:12 p.m.

PRODUCCIÓN DE PRODUCTOS POR CATEGORÍA PROGRAMÁTICA

PERIODO: 2023

ACTIVIDAD/OBRA: 50-00-001-002 EQUIPAMIENTO

Producto: 2 - Compra de mobiliario y equipo para laboratorio de Ingles, compra de 10 pantallas inteligente digitales, adquisición de equipo y herramientas tecnológicas para practicas de campo y compra de un (1) servidor en rack

Unidad de Medida: 1082 - LOTE DE EQUIPO **No Acumulable:** S **Primario:** S **Periodicidad:** 1 - Anual

Objetivo Estratégico: 1 - Formar profesionales de las ciencias forestales, energías renovables y negocios, con valores éticos y de alto reconocimiento que respondan a las demandas de la sociedad en el manejo de los recursos naturales y ambiente en el entorno local, nacional e internacional

Objetivo Operativo: 2 - Remodelación de obras de infraestructura y equipamiento para el campus central de la UNACIFOR e instalación de fibra óptica en el Centro de Investigación y Jardín Botánico Lancetilla y UNACIFOR

		TRIMESTRE I						TRIMESTRE 2					
GA	UE	ENERO		FEBRERO		MARZO		ABRIL		MAYO		JUNIO	
		Cantidad	Ejecutado	Cantidad	Ejecutado	Cantidad	Ejecutado	Cantidad	Ejecutado	Cantidad	Ejecutado	Cantidad	Ejecutado
4	14												
		TRIMESTRE III						TRIMESTRE IV					
GA	UE	JULIO		AGOSTO		SEPTIEMBRE		OCTUBRE		NOVIEMBRE		DICIEMBRE	
		Cantidad	Ejecutado	Cantidad	Ejecutado	Cantidad	Ejecutado	Cantidad	Ejecutado	Cantidad	Ejecutado	Cantidad	Ejecutado
4	14											1.00	4,657,510.50



REPUBLICA DE HONDURAS
SECRETARÍA DE FINANZAS

511 - UNIVERSIDAD DE CIENCIAS FORESTALES



REP:R00826256
GESTION:2023
09/01/2024 04:50:12 p.m.

PRODUCCIÓN DE PRODUCTOS POR CATEGORÍA PROGRAMÁTICA

PERIODO: 2023

ACTIVIDAD/OBRA: 50-00-001-003 FIBRA OPTICA

Producto: 3 - Instalación y conexión de 500 metros de fibra óptica en el campus Central de la UNACIFOR e instalación de 3.7 km de fibra óptica en el Centro de Investigación y Jardín Botánico Lancetilla

Unidad de Medida: 973 - KILÓMETROS LINEALES No Acumulable: N Primario: S Periodicidad: 1 - Anual

Objetivo Estratégico: 1 - Formar profesionales de las ciencias forestales, energías renovables y negocios, con valores éticos y de alto reconocimiento que respondan a las demandas de la sociedad en el manejo de los recursos naturales y ambiente en el entorno local, nacional e internacional

Objetivo Operativo: 2 - Remodelación de obras de infraestructura y equipamiento para el campus central de la UNACIFOR e instalación de fibra óptica en el Centro de Investigación y Jardín Botánico Lancetilla y UNACIFOR

		TRIMESTRE I						TRIMESTRE 2					
GA	UE	ENERO		FEBRERO		MARZO		ABRIL		MAYO		JUNIO	
		Cantidad	Ejecutado	Cantidad	Ejecutado	Cantidad	Ejecutado	Cantidad	Ejecutado	Cantidad	Ejecutado	Cantidad	Ejecutado
4	14												

		TRIMESTRE III						TRIMESTRE IV					
GA	UE	JULIO		AGOSTO		SEPTIEMBRE		OCTUBRE		NOVIEMBRE		DICIEMBRE	
		Cantidad	Ejecutado	Cantidad	Ejecutado	Cantidad	Ejecutado	Cantidad	Ejecutado	Cantidad	Ejecutado	Cantidad	Ejecutado
4	14											1.00	0.00

Anexo No. 11 Informe Trimestral POA 2023 (Octubre-Diciembre)



INFORME TRIMESTRAL

Plan Operativo Anual 2023

Preparado por:

Máster. Daniel Mauricio Villatoro

Dirección de Administración y Finanzas

Presentado a:

Dr. Dany Oved Ochoa

Dirección de Planificación y Desarrollo

Periodo de presentación:

Octubre a diciembre 2023

Siguatepeque, Comayagua

Informe Trimestral POA 2023

**CAPITULO I**

A continuación, se detalla, la ejecución presupuestaria de los meses de octubre a diciembre 2023, de la Universidad Nacional de Ciencias Forestales (UNACIFOR), a través del Sistema de Administración Financiera Integrada (SIAFI), dicha ejecución es efectuada a través de cada unidad ejecutora.

A continuación, se detalla la ejecución presupuestaria acumulada:

EJECUCION PRESUPUESTARIA ACUMULADA

CODIGO PRESUPUESTARIO	DESCRIPCION	PRESUPUESTO ASIGNADO	EJECUCION A DICIEMBRE	SALDO DISPONIBLE	% DE EJECUCION
10000	Servicios personales	L 99,226,459.00	L 92,596,315.39	L 6,630,143.61	93.32%
20000	Servicios no personales	L 23,534,280.00	L 21,676,781.62	L 1,857,498.38	92.11%
30000	Materiales y suministros	L 23,289,099.00	L 20,985,151.50	L 2,303,947.50	90.11%
40000	Bienes capitalizables	L 48,045,820.00	L 29,471,809.97	L 18,574,010.03	61.34%
50000	Transferencias	L 1,968,000.00	L 1,949,856.69	L 18,143.31	99.08%
TOTAL GENERAL		L 196,063,658.00	L 166,679,915.17	L 29,383,742.83	85.01%

La ejecución presupuestaria al cierre del cuarto trimestre del presente año es de **85.01%**

Los ingresos por fondos propios percibidos y de forma acumulada al final del cuarto trimestre se muestran a continuación:

INGRESOS PERCIBIDOS

Venta de Bienes y Servicios del Gobierno General		L 12,852,988.08
Venta de Bienes Varios	L 3,069,098.30	
Venta de Servicios Varios	L 9,783,889.78	
Alquileres		L 745,575.59
Otros alquileres	L 745,575.59	
TOTAL DE INGRESOS		L 13,598,563.67

Nota: Los ingresos por Alquileres (otros alquileres) no se reflejan como parte de la generación de ingresos por la fuente 12, sin embargo, se reportan de manera acumulada a lo largo del ejercicio fiscal.

Informe Trimestral POA 2023



**UNIVERSIDAD NACIONAL DE CIENCIAS FORESTALES
UNACIFOR
ANÁLISIS DE ESTADOS FINANCIEROS**

MES DE: OCTUBRE-DICIEMBRE, 2023

ANÁLISIS DE LIQUIDEZ

$$\begin{aligned}
 \text{Capital Neto de Trabajo} &= \text{Activos Corrientes} - \text{Pasivos Corrientes} \\
 &= 67,948,894.23 - 29,991,213.69 \\
 &= \mathbf{37,957,680.54}
 \end{aligned}$$

Este resultado nos refleja el nivel mínimo de Capital de Trabajo Neto que la Institución mantiene, y el cual hace nos protege para mantener un margen y con ello cumplir las obligaciones con terceros, y asimismo mantener una liquidez adecuada.

$$\begin{aligned}
 \text{Razón Circulante} &= \frac{\text{Activo Corrientes}}{\text{Pasivos Corrientes}} \\
 &= \frac{67,948,894.23}{29,991,213.69} \\
 &= \mathbf{2.27}
 \end{aligned}$$

Una razón circulante de 2.0 se considera aceptable según términos financieros, en este caso la institución está sobre este valor, lo cual nos indica que el capital de trabajo neto se encuentra bajo ese parámetro.

ANÁLISIS DE DEUDA

$$\begin{aligned}
 \text{Razón de Deuda} &= \frac{\text{Pasivos Totales}}{\text{Activos Totales}} \\
 &= \frac{153,152,017.89}{387,758,453.87} \\
 &= \mathbf{0.35} \quad \%
 \end{aligned}$$

La Razón de Deuda mide la proporción de los activos totales financiados por los acreedores de la empresa, en cuanto más alta sea esta razón, mayor será la cantidad de

.....

Informe Trimestral POA 2023



dinero prestado por terceros, el resultado indica que la institución no requiere de uso de capital de terceros.

ANÁLISIS DE RENTABILIDAD

Margen de Utilidad Operativa

$$\begin{aligned}
 &= \frac{\text{Utilidad Operativa}}{\text{Ingresos}} \\
 &= \frac{26,851,378.46}{176,053,964.42} \\
 &= \mathbf{0.15} \quad \%
 \end{aligned}$$

El Margen de Utilidad Operativa mide el porcentaje de cada lempira de ventas que queda después de deducir todos los costos y gastos que no son intereses e impuestos. Representa la utilidad o pérdida pura obtenida de cada lempira de venta.



Informe Trimestral POA 2023

CAPITULO II

El departamento de Bienes Nacionales y Tenencia de La Tierra en la ejecución de las actividades que manda el Artículo 61, del Reglamento de Organización y Funcionamiento de la Dirección Nacional de Bienes del Estado según Acuerdo Ejecutivo 226-2017, y Decreto Ejecutivo PCM 047-2015, del 02 de septiembre del 2015, de la modificación de la Dirección Nacional de Bienes del Estado, para cumplir con la responsabilidad del levantamiento del inventario y su revisión periódica, a fin de llevar un registro actualizado de los bienes de la Institución, se ha enfocado en la catalogación, ingreso, aprobación y asignación de número de inventario a los diferentes bienes de uso adquiridos por la Universidad.

A la fecha se ha dado ingreso al Subsistema de Bienes Nacionales, en SIAFI la cantidad de **290** bienes acumulados, resultando la afectación presupuestaria siguiente:

CUENTA	DESCRIPCION	TOTAL (L)
42110	Muebles varios de oficina	297,885.54
42120	Equipos Varios de Oficina	96,902.30
42130	Muebles para Alojamiento Colectivo	319,801.56
42140	Electrodomésticos	265,172.99
42200	Máquinas y equipos de producción	599,891.25
42300	Equipo de transporte, elevación y tracción	3,129,954.00
42400	Equipo médico y laboratorio	15,878.67
42500	Equipo de comunicación y señalamiento	261,252.02
42600	Equipos para Computación	688,960.90
42710	Muebles y Equipos Educativos	1,829,000.00
42720	Equipos Recreativos y Deportivos	0.00
42800	Herramientas Mayores	50,128.31
43900	Otros Elementos Coleccionables	0.00
45100	Aplicaciones Informáticas	0.00
46100	Equipo Militar	0.00
46200	Equipo de Seguridad (policía)	0.00
TOTAL		L 7,554,827.54

También se han realizado **1021** modificaciones de fichas en el sistema producto de la actualización de los recibos de asignación de bienes; En los registros del sistema SIAFI se tienen **152** personas con responsabilidad de asignaciones de las cuales se han revisado y actualizado **127** a la fecha lo que resulta un **83.50%** del total actualizado.

La Universidad cuenta con **30** inventarios complementarios entre ellos laboratorios, bodegas e inventarios de bienes no registrados en SIAFI, de los cuales se han actualizado **14** a la fecha, lo que se traduce a un **47%** del total.

Anexo No. 12 Listado de convenios vigentes



Universidad Nacional de Ciencias Forestales
UNACIFOR
(ESNACIFOR desde 1969)
Apartado Postal # 2, Siguatepeque, Comayagua, Honduras
Teléfono: 2758-0630- EXT. 231
www.unacifor.edu.hn



MEMORANDO
DCE-04/2024

Para: *Dr. Dani Ochoa*
Director de Planificación

De: *Mae. Gabriela Morales*
Directora de Cooperación Externa

Asunto: *Convenios y acuerdos firmados por la UNACIFOR en el mes de diciembre*

Fecha: *10 de enero de 2024*



Por medio de la presente adjunto el listado de convenios y acuerdos que la UNACIFOR tiene firmados a nivel nacional e internacional y están vigentes al mes de diciembre 2023.

Sin otro particular, más que saludarle,

Copia:
Archivo

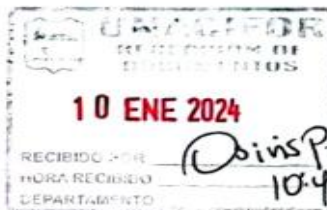

UNACIFOR formando profesionales especializados en el manejo y utilización sostenible de los Recursos Naturales, Medio Ambiente, Agroforestería y Energía Renovables.
-Aprender Produciendo-



Universidad Nacional de Ciencias Forestales
UNACIFOR
(ESNACIFOR desde 1969)
Apartado Postal # 2, Siguatepeque, Comayagua, Honduras
Teléfono: 2758-0630- EXT. 231
www.unacifor.edu.hn



**LISTADO DE CONVENIOS VIGENTES
AL MES DE DICIEMBRE 2023
UNIVERSIDAD NACIONAL DE CIENCIAS
FORESTALES**

Convenios Internacionales

1. Universidad Nacional de Colombia
2. Proyecto DAI-Adaptación Climática
3. Proyecto COPs4
4. Wood Products, Estados Unidos
5. CSUCA – IDRC, Consejo Superior Universitario Centroamericano
6. Escuela Politécnica Chimborazo, Ecuador
7. Fundación para el Desarrollo de la Cordillera, FUNDECOR, Costa Rica
8. Servicio Forestal de los Estados Unidos, Estados Unidos
9. Erasmus, Unión Europea
10. Universidad de Granada, España
11. Universidad de Oviedo, España
12. Universidad Federal de Roraima, Brasil
13. Universidad Nacional Agraria La Molina, Perú
14. Universidad Tecnológica de Panamá, Panamá
15. Pontificia Católica Universidad del Perú
16. University of Media and Arts, Australia
17. Epic Bible College and Graduate School, Estados Unidos
18. Escuela Militar de Bolivia, Bolivia
19. International Youth Fellowship, Korea
20. Universidad Tecnológica Internacional, Paraguay
21. University of South Korea, Korea
22. Universidad Juarez Autónoma de Tabasco, México
23. Universidad de Antioquia, Colombia
24. Universidad de San Carlos, Guatemala
25. Centro Agronómico Tropical de Investigación y Enseñanza CATIE

***UNACIFOR formando profesionales especializados en el manejo y utilización sostenible de los Recursos Naturales, Medio Ambiente, Agroforestería y Energía Renovables.
-Aprender Produciendo-***

Escaneado con CamScanner



Universidad Nacional de Ciencias Forestales

UNACIFOR

(ESNACIFOR desde 1969)

Apartado Postal # 2, Siguatepeque, Comayagua, Honduras

Teléfono: 2758-0630- EXT. 231

www.unacifor.edu.hn



26. Convenio multipartidario: Universidad Nacional De Córdoba, Argentina, La Universidad De La República, Uruguay, La Universidad Nacional De Ciencias Forestales, Honduras, La Universidad Nacional Autónoma De Honduras, La Universidad Pedagógica Nacional Francisco Morazán, Honduras, Universidad De Panamá, La Universidad Nacional De Agricultura, Honduras Y La Universidad De San Carlos De Guatemala, La Universidad Tecnológica Federal De Paraná, Brasil Y La Universidad De Costa Rica

Convenios Nacionales

1. Asociación Hondureña de Energía Renovable, AHER.
2. Declaratoria de Rectores para la Transversalización del eje temático ambiente con énfasis en Cambio Climático y la Gestión de Integral de Riesgos.
3. Secretaría de Gobernación, Justicia y Descentralización de Honduras
4. Instituto Hondureño de Turismo
5. Cámara Nacional de Turismo filial Comayagua
6. Ministerio Público
7. Compañía Azucarera 3 Valles
8. Aserradero Sansone
9. Instituto Nacional de Conservación Forestal, Municipalidades de: San Jerónimo, Comayagua, Esquías, ASOMAINCUPACO para el Comanejo del Parque Nacional Montaña de Comayagua
10. Secretaría de Finanzas, Instituto de Conservación Forestal, Unacifor
11. Instituto Nacional de Conservación Forestal y la Asociación Nacional de Silvicultores de Honduras
12. Colegio de Profesionales Forestales de Honduras
13. Universidad Nacional Pedagógica Francisco Morazán
14. Secretaría de Finanzas

UNACIFOR formando profesionales especializados en el manejo y utilización sostenible de los Recursos Naturales, Medio Ambiente, Agroforestería y Energía Renovables.
-Aprender Produciendo-

Anexo No. 13 Cadenas de valor 2023

PROGRAMA ACADÉMICO DE PROFESIONALES EN PRE Y POSTGRADO



SECRETARÍA DE PLANIFICACION ESTRATEGICA (SPE)
 SUB SECRETARÍA DE PLANIFICACION ESTRATEGICA
 DIVISION DE PRESUPUESTO POR RESULTADOS
 MATRIZ DE PLANIFICACION 2023



INSTITUCION:	UNIVERSIDAD NACIONAL DE CIENCIAS FORESTALES
MISION:	Formar recursos humanos altamente calificados para la preservación y el manejo sostenible de los ecosistemas forestales de Honduras y Latinoamérica; desarrollando de manera eficiente los programas de Enseñanza, Investigación y Vinculación de la Universidad con la Sociedad.
VISION:	Seamos una Universidad escalonada, con liderazgo y competitividad en la formación de profesionales en las Ciencias Forestales y Ambientales a nivel nacional e internacional.
PROGRAMA:	ACADÉMICO PRE Y POSTGRADO 2023
DESCRIPCION DEL PROGRAMA:	Formar profesionales de las ciencias forestales, energías renovables y negocios, con valores éticos y de alto rendimiento que respondan a las demandas de la sociedad en el manejo de los recursos naturales y ambiente en el entorno local, nacional e internacional.
OBJETIVO ESTRATEGICO:	Formar profesionales, hombres y mujeres, de nivel superior en el manejo y administración de los recursos naturales, sustentada en la demanda existente a nivel Nacional e Internacional.
VINCULACION:	3° Una Honduras sin pobreza extrema, educada y sana, con sistemas sustentables de provisión
Visión de País (VP)	1.3 Elevar la escolaridad promedio a 9 años
SECTOR (PEQ)	82. Salud
SUBSECTOR / U.E.	82.1 Educación
OBJETIVO (PEQ)	82.1.1 Reformar el Sistema Nacional de Educación con el fin de que se garantice a la ciudadanía el acceso y permanencia a una educación de calidad, moderna, democrática, y gratuita.
RESULTADO	82.1.1.1 Incrementar el acceso y permanencia a una educación formal y no formal con énfasis en la sostenibilidad de la educación en todos sus niveles.

IMPACTO	Indicador de Resultado Final	RESULTADOS		PRODUCTOS FINALES		PRODUCTO INTERMEDIO (PROCESO)													
		Resultado Institucional	Resultado Institucional	Productos Intermedios	Indicador de Producto Intermedio	Actividades	INSUMOS PACC	INSUMOS NO PACC											
Incremento del acceso y permanencia a una educación formal y no formal con énfasis en la sostenibilidad de la educación en todos sus niveles.		Incremento del número de estudiantes con formación académica en el nivel superior.	Porcentaje de graduación de Graduados en Ciencias Forestales, energías renovables y negocios forestales	1. Personas graduadas a nivel de pre grado (Licenciados) (Diplomados), Ingeniería (Ciencias Forestales, energías renovables, negocios de la madera) y posgrados en estructuras ambientales y energías renovables entregados a la sociedad hondureña	Personas graduadas a nivel de grado técnico e ingenieras en los diferentes campos de la Universidad Nacional de Ciencias Forestales entregados a la sociedad hondureña	1	Estudiantes, nuevas inscripciones con formación académica en la carrera de Diplomado	Número de estudiantes matriculados en la carrera de Diplomado	1	Procesamiento, selección y Admisión de estudiantes	Papelaria, combustibles, Limpieza de aulas, materiales para clases	Salario de los docentes permanentes y por concepto temporal							
									2	2	2	2	2	2	2	2	2	2	2
									3	3	3	3	3	3	3	3	3	3	3
									4	4	4	4	4	4	4	4	4	4	4
									5	5	5	5	5	5	5	5	5	5	5
									6	6	6	6	6	6	6	6	6	6	6

Firma
 Maxima Autoridad de la institución

Firma
 Responsable del Programa

Firma
 Decano de la Facultad

SECRETARÍA DE PLANIFICACIÓN ESTRATÉGICA (SPE) SUBSECRETARÍA DE PLANIFICACIÓN FINANCIERA DIVISIÓN DE PRESUPUESTO POR RESULTADOS MATRIZ DE PLANIFICACIÓN 2023						
Matriz de Programación por Actividad / Hito						
Categoría (Elaborada por el autor, según el número de actividad, artículo 3, artículo 4, etc.)	Descripción	Fecha de Inicio	Fecha de Finalización	Responsable	Medio de Verificación	
Producto Final 1	Estadísticas a nivel de pre grado de estudios en (Energías), Ingeniería (energías, energías renovables, energías renovables) y postgrados en gestión de estructuras sostenibles y energías renovables.	3/1/2023	10/12/2023	Mster Miguel Velazquez	Actas de graduación de los estudiantes	
Producto Intermedio 1	Estadísticas, sucesos, ingresos con Fomociones académicas en la carrera de Energías.	3/1/2023	10/12/2023	Mster Miguel Velazquez	Registros de matrícula de los estudiantes	
Actividad / Hito 1	Programación, selección y Admisión de estudiantes.	1/8/2023	15/12/2023	M. Sc. Miguel Velazquez	Lista de Alumnos matriculados	
Actividad / Hito 2	Aplicar matrícula del Programa Académico	15/1/2023	17/1/2023	M. Sc. Miguel Velazquez	Acta del Consejo Académico	
Actividad / Hito 3	Programa e impartir las clases según el Programa Académico Actual	15/1/2023	15/12/2023	M. Sc. Miguel Velazquez	Horarios de clases, Inverificaciones	
Actividad / Hito 4	Registrar y evaluar los estudiantes	15/8/2023	15/12/2023	M. Sc. Miguel Velazquez	Registros de las calificaciones	
Producto Intermedio 2	Estadísticas, sucesos, ingresos con Fomociones académicas en la carrera de Ingeniería Forestal	3/1/2023	10/12/2023	Mster Miguel Velazquez	Registros de matrícula de los estudiantes	
Actividad / Hito 1	Programación, selección y Admisión de estudiantes.	1/8/2023	15/12/2023	M. Sc. Miguel Velazquez	Lista de Alumnos matriculados	
Actividad / Hito 2	Aplicar matrícula del Programa Académico	15/1/2023	17/1/2023	M. Sc. Miguel Velazquez	Acta del Consejo Académico	
Actividad / Hito 3	Programa e impartir las clases según el Programa Académico Actual	15/1/2023	15/12/2023	M. Sc. Miguel Velazquez	Horarios de clases, Inverificaciones	
Actividad / Hito 4	Registrar y evaluar los estudiantes	15/8/2023	15/12/2023	M. Sc. Miguel Velazquez	Registros de las calificaciones	
Producto Intermedio 3	Estadísticas, sucesos, ingresos con Fomociones académicas en la carrera de Ingeniería en Energía Renovable	3/1/2023	10/12/2023	Mster Miguel Velazquez	Registros de matrícula de los estudiantes	
Actividad / Hito 1	Programación, selección y Admisión de estudiantes.	1/8/2023	15/12/2023	M. Sc. Miguel Velazquez	Lista de Alumnos matriculados	
Actividad / Hito 2	Aplicar matrícula del Programa Académico	15/1/2023	17/1/2023	M. Sc. Miguel Velazquez	Acta del Consejo Académico	
Actividad / Hito 3	Programa e impartir las clases según el Programa Académico Actual	15/1/2023	15/12/2023	M. Sc. Miguel Velazquez	Horarios de clases, Inverificaciones	
Actividad / Hito 4	Registrar y evaluar los estudiantes	15/8/2023	15/12/2023	M. Sc. Miguel Velazquez	Registros de las calificaciones	
Producto Intermedio 4	Estadísticas, sucesos, ingresos con Fomociones académicas en diplomados, cursos, ingresos en licenciaturas con orientados en ingeniería forestal	3/1/2023	10/12/2023	Mster Miguel Velazquez	Registros de matrícula de los estudiantes	
Actividad / Hito 1	Programación, selección y Admisión de estudiantes.	1/8/2023	15/12/2023	M. Sc. Miguel Velazquez	Lista de Alumnos matriculados	
Actividad / Hito 2	Aplicar matrícula del Programa Académico	15/1/2023	17/1/2023	M. Sc. Miguel Velazquez	Acta del Consejo Académico	
Actividad / Hito 3	Programa e impartir las clases según el Programa Académico Actual	15/1/2023	15/12/2023	M. Sc. Miguel Velazquez	Horarios de clases, Inverificaciones	
Actividad / Hito 4	Registrar y evaluar los estudiantes	15/8/2023	15/12/2023	M. Sc. Miguel Velazquez	Registros de las calificaciones	
Producto Intermedio 5	Estadísticas, sucesos, ingresos con Fomociones académicas en la carrera de postgrados en Gestión de Estructuras Sostenibles	3/1/2023	10/12/2023	M. C. Eida Fajardo	Registros de matrícula de los estudiantes	
Actividad / Hito 1	Programar y dar publicidad a los postgrados en diferentes niveles de maestrías	1/8/2023	30/8/2023	M. C. Eida Fajardo	Archivos publicitarios, spots televisivos, folios matricia.	
Actividad / Hito 2	Selecionar y admitir a estudiantes	2/2/2023	30/8/2023	M. C. Eida Fajardo	Matricula de alumnos	
Actividad / Hito 3	Programa e impartir horas de clases a nivel de maestría y postgrados	1/8/2023	30/11/2023	M. C. Eida Fajardo	Folios de clases, fotografías	
Actividad / Hito 4	Registrar y evaluar los estudiantes	1/8/2023	30/11/2023	M. C. Eida Fajardo	Cuentos de calificaciones	
Actividad / Hito 5	Registrar los Evaluaciones de los estudiantes de los programas de postgrados	1/8/2023	12/8/2023	M. C. Eida Fajardo	Informe de los resultados por clase	
Producto Intermedio 6	Estadísticas, sucesos, ingresos con Fomociones académicas en la carrera de postgrados en Energías	3/1/2023	10/12/2023	M. C. Eida Fajardo	Registros de matrícula de los estudiantes	
Actividad / Hito 1	Programar y dar publicidad a los postgrados en diferentes niveles de maestrías	1/8/2023	30/8/2023	M. C. Eida Fajardo	Archivos publicitarios, spots televisivos, folios matricia.	
Actividad / Hito 2	Selecionar y admitir a estudiantes	2/2/2023	30/8/2023	M. C. Eida Fajardo	Matricula de alumnos	
Actividad / Hito 3	Programa e impartir horas de clases a nivel de maestría y postgrados	1/8/2023	30/11/2023	M. C. Eida Fajardo	Folios de clases, fotografías	
Actividad / Hito 4	Registrar y evaluar los estudiantes	1/8/2023	30/11/2023	M. C. Eida Fajardo	Cuentos de calificaciones	
Actividad / Hito 5	Registrar los Evaluaciones de los estudiantes de los programas de postgrados	1/8/2023	12/8/2023	M. C. Eida Fajardo	Informe de los resultados por clase	

Nota: Esta Matriz llega hasta el nivel de los Productos Intermedios de los productos por Programa

Firma 
Maxima Autoridad de la institución

Firma 
Responsable del programa

Firma 
Directora Ejecutiva

PROGRAMA DE INVESTIGACIÓN CIENTIFICA UNIVERSITARIA



SECRETARÍA DE PLANIFICACION ESTRATEGICA (SPE)
 SUB SECRETARIA DE PLANIFICACION ESTRATEGICA
 DIVISION DE PRESUPUESTO POR RESULTADOS
 MATRIZ DE PLANIFICACION 2023



INSTITUCIÓN:	UNIVERSIDAD NACIONAL DE CIENCIAS FORESTALES
MISION:	Formar recursos humanos altamente calificados para la preservación y el manejo sostenible de los ecosistemas forestales de Honduras y Latinoamérica; desarrollando de manera eficiente los programas de Enseñanza, Investigación y Vinculación de la Universidad con la Sociedad
VISIÓN:	Seremos una Universidad consolidada, con liderazgo y competitividad en la formación de profesionales en las Ciencias Forestales y Ambientales a nivel nacional e internaciona
PROGRAMA:	INVESTIGACIÓN CIENTIFICA
DESCRIPCION DEL PROGRAMA:	Responsable de diseñar líneas de investigación para orientar la formulación de documentos de tesis a nivel de pregrado y pos-grado que promuevan la generación de tecnologías innovadoras al servicio de la sociedad.
OBJETIVO ESTRATÉGICO:	Fomentar la investigación aplicada a nivel nacional e internacional a través de los procesos de vinculación que la Universidad promueve con la sociedad, buscando asegurar el uso sostenible de los recursos naturales.
VINCULACION Visión de País (VP)	OBJETIVO 1ª Una Honduras sin pobreza extrema, educada y sana, con sistemas consolidados de previsión
	META 1.3 Elevar la escolaridad promedio a 9 años
	SECTOR (PEG) S2. Social
	SUBSECTOR / EJE S2.1 Educación
VINCULACION Plan Estratégico de Gobierno (PEG)	OBJETIVO OS2.1.1 Reformar el Sistema Nacional de Educación con el fin de que se garantice a la ciudadanía el acceso y permanencia a una educación de calidad, moderna, democrática, y gratuita.
	RESULTADO RS23.6.1.1 Incrementada la asignación de recursos destinada a Investigación y desarrollo

IMPACTOS		RESULTADOS		PRODUCTOS FINALES		PRODUCTO INTERMEDIO (PROCESOS)			INSUMOS				
Resultado Final	Indicador de Resultado Final	Resultado Institucional	Indicador de Resultado Institucional	Productos Finales	Indicador de Producto Final	Productos Intermedios	Indicador de Producto Intermedio	Actividades	INSUMOS PACC	INSUMOS NO PACC			
Incrementada la asignación de recursos destinada a Investigación y desarrollo		Fomentada la Investigación aplicada en el manejo, aprovechamiento, transformación, comercialización, protección y conservación de los recursos naturales	Número de artículos científicos publicados, sobre investigaciones en el manejo, aprovechamiento, transformación, comercialización, protección y conservación de los recursos naturales	1	Investigaciones forestales, agroforestales y ambientales formuladas, para impulsar su aplicación en procesos del sector forestal de Honduras con enfoque de desarrollo territorial	1	Anteproyectos de Investigación realizados en el área forestal, Agroforestal y Ambiental, con aplicación práctica diseñados y aprobados por la Comisión	Número de anteproyectos de Investigación en el área forestal, Agroforestal y Ambiental, con aplicación práctica diseñados y aprobados por la Comisión	1	Definir de Líneas de Investigación	Papelería, combustibles, Limpieza de aulas, materiales para clases, material utilizado en los laboratorios de Investigación	Salarios del personal de la Vicerrectoría de Investigación	
				2	Documentos de Investigación en el área forestal, Agroforestal y Ambiental formulados ante la Comisión de Investigación Universitaria	2	Documentos de Investigación en el área forestal, Agroforestal y Ambiental formulados	Número de Investigaciones de en el área forestal, Agroforestal y Ambiental formuladas.	2	Presentar del documento de investigación para revisión de los asesores técnicos y metodológicos			Papelería, combustibles, Limpieza de aulas, materiales para clases, material utilizado en los laboratorios de Investigación
				3	Artículos técnico-científico en temas forestales, Agroforestales y Ambientales publicados	3	Artículos técnico-científico en temas forestales, Agroforestales y Ambientales publicados	Número de artículos técnico-científico en temas forestales, Agroforestales y Ambientales publicados	3	Planificar la defensa del subproyecto de Investigación			

Firma Eusebio Echeverría
 Maxima Autoridad de la Institución

Firma Responsable de la Dirección

Firma Director/a



SECRETARÍA DE PLANIFICACION ESTRATEGICA (SPE)
SUB SECRETARIA DE PLANIFICACION ESTRATEGICA
DIVISION DE PRESUPUESTO POR RESULTADOS
MATRIZ DE PLANIFICACION 2023



Matriz de Programación por Actividad / Hito					
Correlativo (No escriba en esta columna, solo siga el número correlativo, producto 1, producto 2, etc.)	Descripción	Fecha de Inicio	Fecha de Finalización	Responsable	Medio de Verificación
Producto Final 1	Investigaciones forestales, agroforestales y ambientales formuladas, para impulsar su aplicación en procesos productivos del sector	3/1/2023	10/12/2023	Master. Eida Fajardo	Listado de Documentos de tesis presentados.
Producto Intermedio 1	Anteproyectos de Investigación realizados en el área forestal, Agroforestal y Ambiental, con aplicación práctica diseñados y aprobados por la Comisión de Investigación Universitaria	3/1/2023	10/12/2023	Master. Eida Fajardo	Documentos de anteproyectos presentados por los estudiantes
Actividad / Hito 1	Definir de Líneas de Investigación	1/3/2023	15/12/2023	Ms. C. Eida Fajardo	Plan de Investigación de la Universidad.
Actividad / Hito 2	Definir del tema de Investigación en base a las líneas de Investigación	15/1/2023	17/1/2023	Ms. C. Eida Fajardo	Listado temas de Investigación
Actividad / Hito 3	Planificar la defensa del anteproyecto de Investigación	15/1/2023	15/12/2023	Ms. C. Eida Fajardo	Perfil de anteproyectos de tesis
Producto Intermedio 2	Documentos de Investigación en el área forestal, Agroforestal y Ambiental formulados ante la Comisión de Investigación Universitaria	3/1/2023	10/12/2023	Ms. C. Eida Fajardo	
Actividad / Hito 1	Presentar del documento de Investigación para revisión de los asesores técnicos y metodológicos	1/3/2023	15/12/2023	Ms. C. Eida Fajardo	Documento de tesis
Actividad / Hito 2	Presentar del documento de Investigación para defensa ante la Comisión de Investigación	15/1/2023	17/1/2023	Ms. C. Eida Fajardo	Documento de tesis
Actividad / Hito 3	Planificar la defensa de documentos finales de tesis	15/1/2023	15/12/2023	Ms. C. Eida Fajardo	Acta de Aprobación de la tesis
Producto Intermedio 3	Artículos técnico-científico en temas forestales, Agroforestales y Ambientales publicados	3/1/2023	10/12/2023	Ms. C. Eida Fajardo	
Actividad / Hito 1	Revisar y selección de los artículos científicos	1/3/2023	15/12/2023	Ms. C. Eida Fajardo	Documento de artículo Científico
Actividad / Hito 2	Editar de los artículos científicos	15/1/2023	17/1/2023	Ms. C. Eida Fajardo	Documento de artículo Científico
Actividad / Hito 3	Imprimir y publicar de los artículos	15/1/2023	15/12/2023	Ms. C. Eida Fajardo	Documento Impreso de la revista "TATASCAN"

Nota: Esta Matriz llega hasta el nivel de los Producto Intermedios de los productos por Programa

Firma  
 Maxima Autoridad de la institución

Firma  
 Responsable de la Dirección

Firma  
 Directora Ejecutiva

PROGRAMA DE VINCULACIÓN UNIVERSITARIA CON LA SOCIEDAD.



SECRETARÍA DE PLANIFICACION ESTRATEGICA (SPE)
 SUB SECRETARIA DE PLANIFICACION ESTRATEGICA
 DIVISION DE PRESUPUESTO POR RESULTADOS
 MATRIZ DE PLANIFICACION 2023



INSTITUCIÓN:	UNIVERSIDAD NACIONAL DE CIENCIAS FORESTALES
MISIÓN:	Formar recursos humanos altamente calificados para la preservación y el manejo sostenible de los ecosistemas forestales de Honduras y Latinoamérica; desarrollando de manera eficiente los programas de Enseñanza, Investigación y Vinculación de la Universidad con la Sociedad
VISIÓN:	Seremos una Universidad consolidada, con liderazgo y competitividad en la formación de profesionales en las Ciencias Forestales y Ambientales a nivel nacional e internacionales
PROGRAMA:	VINCULACIÓN UNIVERSIDAD-SOCIEDAD
DESCRIPCIÓN DEL PROGRAMA:	Responsable de diseñar líneas de investigación para orientar la formulación de documentos de tesis a nivel de pregrado y pos-grado que promuevan la generación de tecnologías innovadoras al servicio de la sociedad.
OBJETIVO ESTRATÉGICO:	Fomentar la investigación aplicada a nivel nacional e internacional a través de los procesos de vinculación que la Universidad promueve con la sociedad, buscando asegurar el uso sostenible de los recursos naturales.
VINCULACION Visión de País (VP)	OBJETIVO 1ª Una Honduras sin pobreza extrema, educada y sana, con sistemas consolidados de previsión META 1.3 Elevar la escolaridad promedio a 9 años
VINCULACION Plan Estratégico de Gobierno (PEG)	SECTOR (PEG) S2. Social
	SUBSECTOR / EJE S52.1 Educación
	OBJETIVO D552.1.1 Reformar el Sistema Nacional de Educación con el fin de que se garantice a la ciudadanía el acceso y permanencia a una educación de calidad, moderna, democrática, y gratuita.
RESULTADO R555.6.1.1 Incrementada la asignación de recursos destinada a Investigación y desarrollo	

IMPACTOS		RESULTADOS		PRODUCTOS FINALES		PRODUCTO INTERMEDIO (PROCESOS)			INSUMOS	
Resultado Final	Indicador de Resultado Final	Resultado Institucional	Indicador de Resultado Institucional	Productos Finales	Indicador de Producto Final	Productos Intermedios	Indicador de Producto Intermedio	Actividades	INSUMOS PACC	INSUMOS NO PACC
Incrementada la asignación de recursos destinada a investigación y desarrollo		Fortalecidas las capacidades de hombres y mujeres en temas relacionados con el manejo de los recursos naturales y ambiente	Número de capacitaciones en temas relacionados con el manejo de los recursos naturales y ambiente.	1 Investigaciones forestales, agroforestales y ambientales formuladas, para impulsar su aplicación en procesos productivos del sector	Número de Investigaciones forestales, agroforestales y ambientales formuladas y aplicadas	1 Capacitaciones en temas relacionados en el manejo de los recursos naturales y ambiente, desarrollados en los laboratorios naturales y en el Centro de Capacitación forestal.	Número de capacitaciones (seminarios, giras educativas y cursos), desarrolladas en temas relacionados con el manejo de los recursos naturales y ambiente.	1 Realizar la inscripción de los participantes en el evento	Papelería, Combustible, Limpieza de las estaciones experimentales, Alimentación de las personas capacitadas en CICAFOR.	Salarios del personal encargado de las estaciones experimentales y CICAFOR.
								2 Desarrollar el proceso de instructoría a través de horas		
	3 Aplicar una autoevaluación de conocimientos y habilidades									
	4 Desarrollar la clausura o cierres de eventos									
	5 Ingresar el nombre de los participantes en una base de datos									
						2 Personas capacitadas en temas de manejo, aprovechamiento, comercialización, protección y conservación de los Recursos Naturales y Ambiente.	Número de personas en temas relacionados con el manejo de los recursos naturales y ambiente	1 Formulación del Plan Operativo Anual para	Papelería, Combustible, Limpieza de las estaciones experimentales, Alimentación de las personas capacitadas en CICAFOR.	Salarios del personal encargado de las estaciones experimentales y CICAFOR.
						2 Diseñar los instrumentos para registrar los visitantes que ingresan a las áreas experimentales				
						3 Realizar las giras en las áreas experimentales				
						4 Realizar informe operativos mensuales que describan la cantidad de visitantes atendidos que ingresaron a las áreas experimentales				

Firma
 Maximo Esquivel
 Maxima Autoridad de la Institución

Firma
 Responsable de la Dirección

Firma
 Director de Ejecución Física y Financiera



SECRETARÍA DE PLANIFICACION ESTRATEGICA (SPE)
SUB SECRETARIA DE PLANIFICACION ESTRATEGICA
DIVISION DE PRESUPUESTO POR RESULTADOS
MATRIZ DE PLANIFICACION 2023



Matriz de Programación por Actividad / Hito					
Correlativo <i>(No escriba en esta columna, solo sea el número correlativo, producto 1, producto 3, etc.)</i>	Descripción	Fecha de Inicio	Fecha de Finalización	Responsable	Medio de Verificación
Producto Final 1	Investigaciones forestales, agroforestales y ambientales formuladas, para impulsar su aplicación en procesos productivos del sector	3/1/2023	10/12/2023	Master. Elda Fajardo	Listado de Documentos de tesis presentados.
Producto Intermedio 1	Talleres, seminarios, giras educativas y cursos de capacitación formal gestionadas con fuentes financieras públicas y privadas en temas relacionados en el manejo de los recursos naturales y ambiente, desarrollados en los laboratorios naturales y en el Centro de Capacitación Forestal.	3/1/2023	10/12/2023	Master. Elda Fajardo	Documentos de anteproyectos presentados por los estudiantes
Actividad / Hito 1	Realizar la inscripción de los participantes en el evento	3/1/2023	15/12/2023	Ms. C. Elda Fajardo	Programas del eventos y lista de participantes
Actividad / Hito 2	Desarrollar el proceso de instructoría a través de horas técnicas y prácticas	15/1/2023	15/12/2023	Ms. C. Elda Fajardo	Presentaciones en PPT
Actividad / Hito 3	Aplicar una autoevaluación de conocimientos y habilidades	10/1/2023	15/12/2023	Ms. C. Elda Fajardo	Evaluaciones Escritas
Actividad / Hito 4	Desarrollar la clausura o cierres de eventos	10/1/2023	15/12/2023	Ms. C. Elda Fajardo	Fotografías
Actividad / Hito 5	Ingresar el nombre de los participantes en una base de datos	10/1/2023	15/12/2023	Ms. C. Elda Fajardo	Listado de Participantes
Producto Intermedio 2	Personas capacitadas en temas de manejo, aprovechamiento, comercialización, protección y conservación de los Recursos Naturales y Ambiente.				
Actividad / Hito 1	Formulación del Plan Operativo Anual para establecer en número de visitantes a las áreas experimentales	3/1/2023	30/1/2023	Ms. C. Elda Fajardo	Documento aprobado por la máxima autoridad de la Universidad
Actividad / Hito 2	Diseñar los instrumentos para registrar los visitantes que ingresan a las áreas experimentales	10/1/2023	15/1/2023	Ms. C. Elda Fajardo	Listado de participantes
Actividad / Hito 3	Realizar las giras en las áreas experimentales	10/1/2023	15/1/2023	Ms. C. Elda Fajardo	Informes, fotografías
Actividad / Hito 4	Realizar informes mensuales que describan la cantidad de visitantes atendidos que ingresaron a las áreas experimentales	10/1/2023	15/1/2023	Ms. C. Elda Fajardo	Informes documentados

Nota: Esta Matriz llega hasta el nivel de las Producto Intermedios de los productos por Programa

Firma
 Maxima Autoridad de la Institución



Firma
 Responsable de la Dirección



Firma
 Responsable de la División de Presupuesto por Resultados



**INFORME DE EJECUCIÓN FÍSICA Y FINANCIERA PERÍODO
ENERO A DICIEMBRE DEL 2023.**

PRESENTADO A:

**SECRETARÍA DE FINANZAS (SEFIN) SECRETARÍA DE COORDINACIÓN
GENERAL DE GOBIERNO (SCGG) GA BINETE SECTORIAL DE DESARROLLO
ECONÓMICO (GS-DE) SECRETARÍA DE AGRÍCULTURA Y GANADERÍA (SAG)
CENTRO DE INVESTIGACIÓN Y ANÁLISIS (CIEL-CONGRESO NACIONAL)
TRIBUNAL SUPERIOR DE CUENTAS (TSC) OFICINA NACIONAL DE
DESARROLLO INTEGRAL Y CONTROL INTERNO (ONADICI)**

Por:



DR. EMILIO GABRIEL ESBEIH CASTELLANOS
RECTOR
Universidad Nacional de Ciencias Forestales
(UNACIFOR)

SIGUATEPEQUE, COMAYAGUA, 31 DE ENERO DEL 2024