

# Informe Visita Técnica Región 3 Occidente

## Foro Nacional de Convergencia

# 2013

### VEJUN DE DESARROLLO DE OCCIDENTE

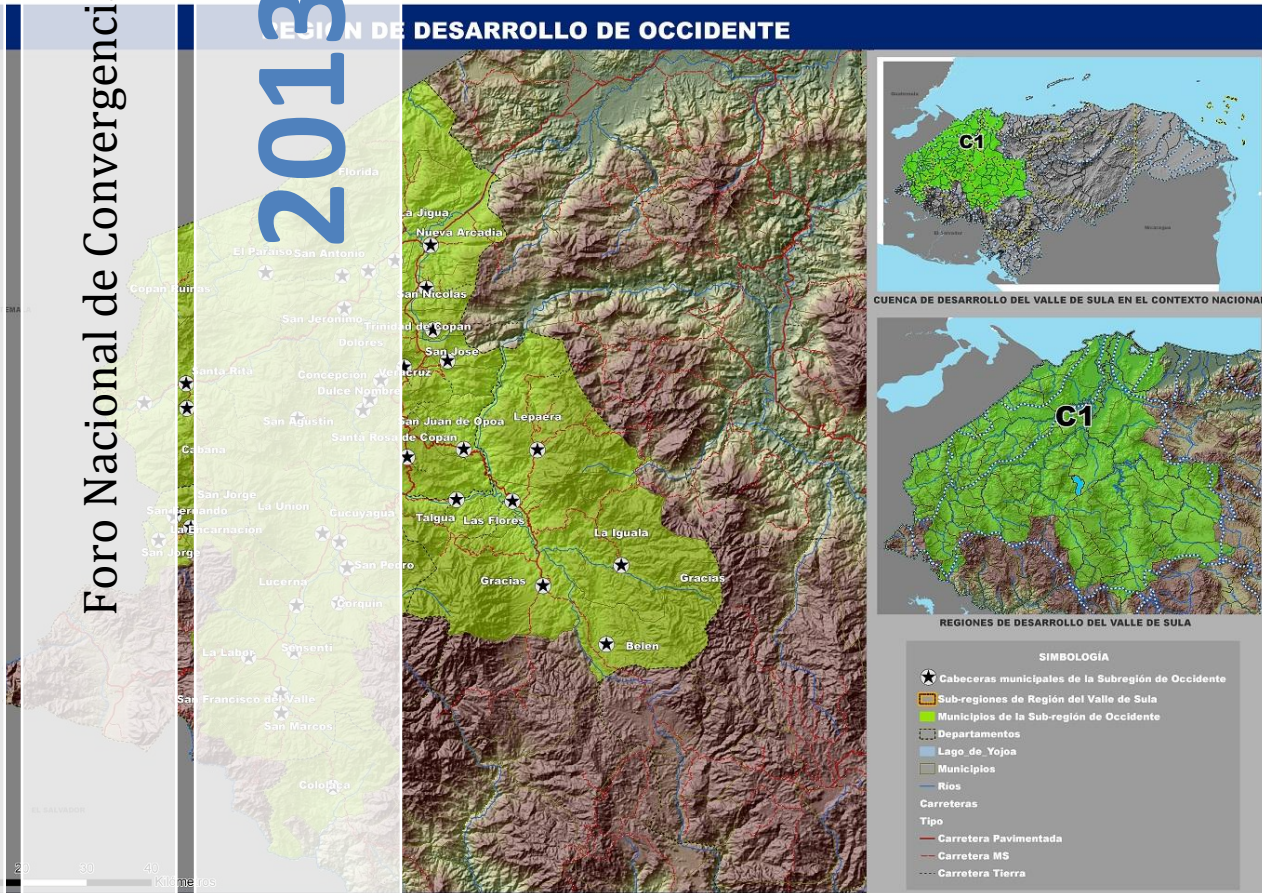

Foro Nacional de Convergencia (FONAC) Verificador Independiente de la Ejecución de la Visión de País y Plan de Nación

En el presente documento se expone de manera específica como se llevó a cabo el proceso de Verificación y Seguimiento que el Foro Nacional de Convergencia (FONAC), de acuerdo a sus atribuciones y obligaciones, realizó en el marco de la Visión de País y el Plan de Nación, en la región 03 Occidente

# ÍNDICE

## I. **El Foro Nacional de Convergencia (FONAC) y su papel en la Visión de País y Plan de Nación**

Mediante Decreto Legislativo No. 286-2009, publicado en el Diario Oficial “La Gaceta”, el 2 de febrero 2010, se aprobó la “**Ley para el Establecimiento de una Visión de País y la Adopción de un Plan de Nación para Honduras**”, en la cual se establecen las bases para la planeación del desarrollo económico, social y político de Honduras, contenido en la Constitución de la República.

Sustentado en tres grandes conceptos: 1) **La Visión de País**, que es la imagen objetivo ideal que en lo económico, social y político pretendemos situar a Honduras, en un tiempo determinado (28 años); 2) **El Plan de Nación**, que contiene los lineamientos estratégicos y los indicadores de avance que deberán ser implementados en períodos sucesivos de doce (12) años para alcanzar la imagen objetivo deseado; y 3) **El Plan de Gobierno**, con vigencia de cuatro (4) años, el cual contiene las políticas, programas y proyectos a ejecutar en cada ejercicio presidencial, para alcanzar las metas de corto plazo y mediano plazo y su contribución a la obtención de las metas de largo plazo.

La ley también establece cuatro (4) grandes objetivos nacionales, veintitrés (23) metas de prioridad nacional, y sesenta y siete (67) indicadores nacionales.

Los Artículos 31 y 38 de la VPPN establecen que el avance periódico en el cumplimiento de las metas e indicadores de los Planes de Nación estará sujeto a un mecanismo de verificación independiente, el cual será ejecutado por el FONAC, en función de las nuevas atribuciones y funciones como una organización de la Sociedad Civil, y con la responsabilidad de ser el encargado de constituir el Sistema de Seguimiento y Reporte del Avance de los Planes de Nación, mediante el cual se dará seguimiento y verificación a la ejecución los programas y proyectos y como estos contribuyen al logro de los indicadores de avance y las metas de prioridad nacional.

## **II. Introducción**

A través del presente informe se pretende exponer de forma específica como se llevó a cabo el proceso de Verificación y Seguimiento que el Foro Nacional de Convergencia (FONAC), de acuerdo a sus atribuciones y obligaciones, realizó en la Región de Occidente en el marco de la Visión de País y el Plan de Nación.

El proceso que el FONAC ha venido desarrollando con fines de atender con dicha responsabilidad inicio con una reestructuración técnica administrativa a nivel interno y posteriormente estableciendo la estructura de cuatro Observatorios Nacionales, mismos que tienen la finalidad de dar seguimiento a los programas y proyectos que en el marco de cada Objetivo Nacional se formulen y ejecuten así como la de elaborar el Informe Independiente de Verificación y Seguimiento del Cumplimiento de la Visión de País y el Plan de Nación.

En el presente año se ha culminado el I Informe Independiente de Verificación y Seguimiento del Cumplimiento de la Visión de País y el Plan de Nación 2010-2011, con el cual se desarrollo un primer esfuerzo de verificar y dar el seguimiento correspondiente a las diferentes acciones planificadas por el actual Gobierno con fines de contribuir al cumplimiento de indicadores y metas nacionales a ser alcanzados a lo largo del período 2010-2014.

Como un complemento del seguimiento físico y presupuestario que el FONAC ha venido ejecutando al Programa Anual de Inversiones Públicas con el propósito de verificar su incidencia en la consecución de las metas e indicadores intermedios plasmados en el Plan de Gobierno directa e indirectamente involucrados con la consecución de las metas e indicadores nacionales, regionales y locales se propuso el desarrollo de visitas regionales para efectuar un proceso de verificación en el campo, involucrando entre estas la Región de Occidente.

Esta verificación se llevo a cabo conjuntamente con actores estratégicos locales y miembros del Consejo Directivo del Foro Nacional de Convergencia (FONAC).

### **III. Objetivos**

#### **3.1 Objetivo General:**

Lograr identificar la contribución de cada proyecto de inversión pública la consecución de los indicadores nacionales, regionales y locales a través de un proceso complementario de verificación en el campo al seguimiento técnico presupuestario, que el FONAC ha venido desarrollado con respecto a los programas y proyectos que se ejecutaron en el período 2011-2012 por parte de diferentes instituciones del Estado.

#### **3.2 Objetivos Específicos:**

- Establecer alianzas estratégicas con los actores locales.
- Fundamentar con mayor grado de conciencia los motivos de éxito o fracaso de los proyectos, así como una opinión razonada, fundamentada y verificada del mismo.
- Documentar tangiblemente y avanzar en el proceso de verificación y seguimiento del cumplimiento de la Visión de País y el Plan de Nación.
- Contribuir a los procesos dinámicos y sociales de la región.
- Generar mayor grado de confianza en las autoridades gubernamentales, organizaciones de la sociedad civil y cooperación internacional, con respecto a los resultados de los informes de Verificación y Seguimiento de la Visión de País y Plan de Nación

#### **3.3 Contrapartes de Verificación**

Este trabajo se pretende desarrollar con participación de los actores claves del proceso; locales, regionales y nacionales, principalmente identificados durante el proceso de conformación del Mapeo de Actores Clave (MAC) elaborado por el Consejo Regional de Desarrollo con apoyo técnico de la UTPR, bajo los criterios de presencia regional, temática de abordaje e interés de contribuir al desarrollo de esta iniciativa.

También se cuenta con el acompañamiento de los miembros del Consejo Directivo del FONAC:

No.	Institución
1	Asociación de Municipios de Honduras (AMHON)
2	Confederación de Trabajadores de Honduras (CTH)
3	Consejo Coordinador de Organizaciones Campesinas de Honduras (COCOCH)
4	Federación de Cámaras de Comercio e Industrias de Honduras (FEDECAMARA)
5	Federación Nacional de Agricultores y Ganaderos de Honduras (FENAGH)
6	Partido Demócrata Cristiano de Honduras (PDCH)
7	Partido Innovación y Unidad Social Demócrata (PINU-SD)

#### **IV. Informe Visitas Regionales de Verificación y Seguimiento de la Visión de País y el Plan de Nación**

##### **4.1 Dinámica del Proceso: Metodología, Calendarización de Actividades, Proyectos visitados.**

###### **Metodologías**

Cada facilitador técnico de acuerdo al objetivo a verificar, estableció las metodologías que estimó convenientes a fin de lograr los resultados necesarios para el propósito de este trabajo. Sin embargo, se plasman algunos que guiaron el proceso de verificación.

Dialogo intersectorial e interinstitucional: Se inició con una serie de conversaciones entre personal del FONAC y diferentes sectores e instituciones presentes en la región (CRD-03 Occidente), a través de las cuales se dieron a conocer los objetivos de la gira, así como un intercambio de opiniones de cómo lograr un mejor trabajo derivado de la visita.

Dialogo Sectorial: se llevó a cabo un conversatorio con diferentes sectores de la región 03 Occidente, en el cual participaron: instituciones de Gobierno, miembros de Sociedad Civil, Mancomunidades, Cooperación Internacional, Cámara de Comercio, entre otros.

Entrevista: Esta se utilizó de forma estructurada, con el objetivo de obtener información en doble vía, a través de una entrevista con preguntas definidas previamente por el equipo de trabajo.

Visita de Campo: Se desarrollaron visitas a diferentes municipios de la región en donde además de observar de manera directa la obra física resultado de la ejecución de los proyectos de inversión pública aprobados para la Región de Occidente, se busco recabar información de primera mano por medio de entrevistas a los beneficiarios directos de dichos proyectos, así como el desarrollo de visitas a varias Mancomunidades con vigencia en la región que manejan de manera descentralizadaa través de convenios firmados con instituciones públicas y de la cooperación internacional, temas relacionados a los sectores: salud, medio ambiente, agua, infraestructura vial y energética así como desarrollo local.

**Calendarización General de la Visita Región Occidente**

Hora	Domingo 16	Lunes 17	Martes 18	Miércoles 19	Jueves 20	Viernes 21	Sábado 22	Observaciones
8:00- 9:00 am	Salida a Santa Rosa de Copán	Visitas: Santa Rita (proyectos SOPTRAVI, Fondo Vial y COPECO) Río Amarillo (Aeródromo) San Antonio (Proyectos de infraestructura vial) Copán Ruinas Mancomunidad MANCORSARIC (proyecto descentralizado de salud) Parque Arqueológico Copán Ruinas (estabilización de túneles) Regreso a Santa Rosa de Copán	Visitas: La Entrada Mancomunidad Chorti (descentralización en salud) Oficinas SANAA Clínica Materno Infantil	Visitas: Secretaría de Educación SAG SERNA DICTA SENASA SEDENA	Participación en evento Estrategia para la Promoción de Identidad Regional. Visitas: INA PRONADERS COMRURAL	Conversatorio FONAC- CRD	Visita a subestación eléctrica ubicada en San Nicolás. Regreso de Santa Rosa de Copán a Tegucigalpa.	La salida de Tegucigalpa a Santa Rosa será a las 7:00 am
9:00- 10:00 am				La reunión es para 70 personas, se solicita salón, sonido, data, laptop, micrófonos, carpetas, fotocopia del material, almuerzo y merienda simple (café y agua).				
10:00- 11:00 am				En las visitas institucionales cada una de las facilitadoras				
11:00- 12:00 m								
12:00- 1:00 pm				Municipios de Gracias y Lepaera en el departamento				



1:00- 2:00 pm						de Lempira Visitas: Mancomunidad MAPANCE (proyectos de conservación de la montaña de Celaque con fondos nacionales)	establecerá las necesidades de movilización y materiales.
2:00- 3:00 pm							El equipo que se estará desplazando será integrado por Lic. Fernán Núñez (coordinador de toda la actividad), Abog. MercyMonroy (Obser. 2), Lic. Ligia Cáceres (Obser. 4), Lic. Gennie Escoto (Obser. 3), Lic. Yeni Canales (Obser. 1)
3:00- 4:00 pm							
4:00- 5:00 pm	Llegada a Santa Rosa de Copán						
		Mancomunidad Consejo Higuito (proyectos de infraestructura y medio ambiente) Carretera a Ocotepeque (fallas en la carretera y proyectos de mitigación) CONAPID y FENAFUTH (visita proyecto construcción y mantenimiento de cancha en Santa Rosa de Copán)	Visitas: STSS Destacamento militar reserva Cucuyagua Batallón 120 Imprema  Reunión Unidad Técnica para conocer impresiones de las visitas y trabajar para el evento del día viernes	Municipio La Labor, Ocotepeque Visitas: Mancomunidad Guisayote COCAFELOL (beneficiarios de proyecto COMRURAL)			

**REGIÓN 3 OCCIDENTE COMPORTAMIENTO DE LA INVERSIÓN PÚBLICA 2011-2012**

INSTITUCIÓN	OBJETIVO	PROGRAMA O PROYECTO	PRESUPUESTO 2011				PRESUPUESTO 2012			
			APROBADO	VIGENTE	EJECUTADO	% DE EJECUCIÓN	APROBADO	VIGENTE	EJECUTADO	% DE EJECUCIÓN
CONAPID	2	Semilleros del futuro	4366,678	4556,302	0	0	9503,571	3522,683	0	0
IHT	3	Programa nacional de turismo sostenible	35889,350	33799,951	30475,045	90	12118,899	17315,473	16691,433	96
IHAH	3	Estabilización de túneles en el parque arqueológico de Copán Ruinas	No				1179,000	1179,000	576,300	49
ICF	3	Programa y ordenamiento de desarrollo del turismo sostenible en la región del Trifinio (Protur)	No				2500,000	2500,000	792,584	32
		Protección de bosques tropicales y manejo de cuencas hidrográficas en la región del trifinio (Camarena)	No				12000,000	7762,000	7507,137	97
		Proyecto de reforestación nacional	7809,954	8846,716	8778,048	99	4790,180	5030,184	3428,184	68
Fondo Vial	3	Conservación de la red vial pavimentada	66648,999	151249,253	150247,461	99	146198,234	233276,716	188817,136	81
		Conservación de la red vial no pavimentada	41134,024	61349,411	58672,058	96	55385,193	62274,033	50137,342	81
		Microempresas asociativas de conservación vial (fondos nacionales)	No	1986,523	1986,522	100	13831,240	15015,754	9377,032	62
		Microempresas asociativas de conservación vial (IDA 3432 HO)	8082,644	0	0	0	No			
		Servicios de verificación técnica, administrativa y financiera	3191,687	1005,263	1005,252	100	No			
Secretaría de Educación	1	Construcción y reparación de infraestructura educativa	900,000	0	0	0	450,000	9118,242	8491,592	93
		Proyecto "Calidad de la educación, gobernabilidad y fortalecimiento institucional"	2449,430	8155,438	6675,413	82	9618,606			
		Programa de educación media laboral	1111,065	2520,036	2520,036	100	No			
PRONADERS	1	Disponibilidad de Granos Básicos a Través de Reducción de PerdidasPostcosecha	536,900	735,603	735,603	100	916,568	1742,700	1631,400	94
		Proyecto de cajas rurales	No	2427,661	2420,567	100	164,500	340,282	338,140	99
	3	Proyecto de generación de empleo	4571,916	1758,952	1757,105	100	2100,897	2105,226	2091,270	99
		Proyecto trinacional de café especial sostenible (Protcafes)	No	196,000	196,000	100	196,000	196,000	196,000	100
	1	Seguridad alimentaria PESA	No				9389,911	9389,911	9266,870	99
PRAF	1	Bono tercera edad	4095,000	4095,000	4095,000	100	4264,200	4264,200	4264,200	100

		Comedores solidarios Autogestionarios	501,086	501,086	501,086	100	389,578	389,578	161,279	41
		Desarrollo Integral de la Familia	2871,428	2867,988	2867,988	100	6698,402	6632,687	6632,687	100
		Desarrollo Integral de la Mujer (DI- Mujer )	1893,938	3850,938	3850,883	100	2022,645	2059,205	1653,065	80
		Proyecto de Protección Social Apoyo al Bono 10,000 Praf BID	No	79965,365	78979,299	99	71406,229	98571,307	98571,307	100
		Proyecto de Protección Social Apoyo al Bono 10,000 Praf (BCIE)	No				No	1868,289	1868,289	100
		Bolsón escolar	1039,060	1039,060	1039,060	100	No			
		Programa de apoyo a la red de protección social	17710,500	23962,958	23784,773	99	No	35155,380	35155,380	100
<b>Secretaría de Salud</b>	4	Fortalecimiento de la gestión y oferta descentralizada de los servicios de salud	No	14926,495	14907,767	100	No	51457,473	10494,837	20
	1	Mejoramiento del Nivel de Salud en Honduras	36929,098	50913,837	30875,830	61	29800,757	38435,723	33871,973	88
		Mejoramiento del Nivel de Salud en Honduras- GESALUD	No				No	23092,714	23090,507	100
		Honduras salud Mesoamérica 2015	No				No	4439,057	0	0
		Nutrición y Protección Social	12457,705	16435,257	14574,620	89	6035,820	6805,924	4394,259	65
		Paquete Básico de Servicios de Salud con Gestión Descentralizada	No	42,863	34,870	81	12684,947	7684,947	4133,900	54
		Construcción/ remodelación bodega y oficinas administrativas de Lempira	4763,400	4763,400	0	0	No			
		Invirtiendo en la gente: Un país más saludable y con mejor educación	No	0	0	0	No			
<b>SEDENA</b>	3	Proyecto comando de apoyo al manejo de ecosistemas y ambiente	3781,444	3781,444	3781,444	100	1124,604	1124,604	1124,604	100
<b>SANAA</b>	1	Estudio y construcción de proyectos rurales a nivel nacional	615,000	185,000	185,000	100	580,000	751,796	320,734	43
		Finalización y mejoras de plantas potabilizadoras (SIAP)	700,000	700,000	571,523	82	1000,000	1000,000	677,427	68
		Programa de Agua y Saneamiento Rural	No				22020,468	5260,768	87,424	2
		Proyecto sectorial de agua y saneamiento (componente del programa PROSAGUA)	4200,000	4200,000	200,000	5	No	5494,661	20,910	0
<b>SOPTRAVI</b>	3	Construcción y mejoramiento de caminos rurales en zonas indígenas (Por Adm)	1581,662	5329,346	0	0	2256,000	0	0	0
		Pavimentación del barrio El Triángulo, en la Entrada, Copán y de la carretera Santa Rosa de Copán- salida a Gracias, departamento de Lempira	No				No	38833,907	38825,159	100
		Proyecto piloto de seguridad vial (Carreteras)	No				7558,040	0	0	0

		Financiamiento adicional al segundo proyecto de reconstrucción y mejoramiento de carreteras (Prmcii) Aif 4583-HN (Componente de Emergencia)	No	930,000	0	0	7357,837	0	0	0
		Montaje, mantenimiento, reparación, desmantelamiento y traslado de puentes metálicos provisionales	76,200	50,000	50,000	100	76,225	76,225	70,849	93
		Obras de construcción de vías urbanas	No	8229,071	8229,020	100	5346,088	0	0	0
	4	Plan nacional de seguridad vial, componente señalización	14784,571	14506,015	2959,210	20	0	13421,451	13421,431	100
	1	Programa de Vivienda de interés social	7539,238	7631,617	5474,498	72	1280,475	4646,873	4646,873	100
	3	Reconstrucción y pavimentación carretera de la mancomunidad Sur del departamento de Lempira	No	30000,000	30000,000	100	35000,000	65954,071	63342,762	96
		Construcción y reconstrucción caminos por mano de obra en todo el país ((Adm.)	6494,649	847,847	0	0			No	
	4	Limpieza y protección de zonas de seguridad en aeropuertos secundarios del país	No	0	0	0			No	
	3	Obras de construcción	2310,000	0	0	0			No	
		Obras de infraestructura menor en el país	No	4445,090	4445,090	100			No	
		Obras de protección contra erosión y sedimentos en el país (Por Admón.)	No	0	0	0			No	
		Pavimentación con concreto hidráulico de calles en el municipio de Gracias en el departamento de Lempira	2016,000	4646,587	4646,587	100			No	
		Pavimentación de la carretera CA 4 Dulce Nombre de Copán, Depto. De Copán	10000,000	7354,380	7354,379	100			No	
<b>FHIS</b>	3	Crédito y tecnología agrícola (carta 98)	1140,000	1140,000	570,000	50	No	176,622	174,025	99
	1	Programa Desarrollo integral de los Pueblos Autóctonos (DIPA)componente FHIS	No	3140,186	2907,107	93	No	713,511	695,756	98
		Proyecto de infraestructura rural	35061,000	53901,741	49567,520	92	4982,320	32415,095	31294,939	97
		Proyecto de la facilidad del OBA para los servicios de agua y saneamiento	14452,116	21509,116	8367,750	39	1921,915	6142,561	6058,200	99
		Programa modernización de la infraestructura educativa y su gestión local					No	618,275	11,813	2
		Proyecto desarrollo urbano integral barrio- ciudad	No	11392,000	9512,794	84	No	1900,000	1900,000	100
	3	Proyecto rural de electrificación (Donación GEF)	3301,457	2574,985	528,296	21	No	1584,959	630,438	40
		Proyecto de generación de empleo temporal					No	0	0	0
	1	Combate al mal del chagas mediante mejoramiento de viviendas	No	348,107	328,426	94			No	

	3	Programa de desarrollo integral de los pueblos autóctonos (DIPA) FHIS	147,751	0	0	0	No			
	4	Programa de inversión de agua potable y saneamiento (BID 1048/ SF HO)	5109,000	14719,344	14719,343	100	No			
	1	Programa de reducción de pobreza y desarrollo local fase II (FHIS)	No	3230,886	2755,904	85	No			
		Suplemento del programa de inversión en agua potable y saneamiento	No				No	0	0	0
		Programa de vivienda de interés social	1900,266	2730,813	2638,299	97	No			
		Proyecto de infraestructura social y económica (China Taiwan) 092-1501-09	No	239,899	147,650	62	No	92,249	0	0
		Reparación de escuelas	No				No			
<b>HONDUTEL</b>		Plan de Expansión	No				13120,000	13120,000	11949,168	91
<b>UPNFM</b>	4	Conversión de la sede de educación a distancia de Santa Rosa de Copán de la UPNFM, a un Centro Universitario Regional (CURSRC)	No				5000,000	12000,000	11978,636	100
<b>COPECO</b>	3	Proyecto prevención y mitigación del riesgo de desastres naturales (2152/BL-HO)	No	11923,167	10392,318	87	7000,000	4359,274	3892,805	89
<b>SEFIN</b>	3	Proyecto de competitividad rural en Honduras COMRURAL (IDA 4465)	No	80460,285	17819,738	22	27540,139	25109,793	22790,316	91
	4	Programa de respuesta inmediata a la emergencia por fuertes lluvias en 2011 (BID 1623/SF-HO)	No				No	24354,286	24354,260	100
		Programa de respuesta inmediata a la emergencia por fuertes lluvias en 2011 (BID 1907/BL-HO)	No				No	51422,969	51415,571	100
	2	Fondo de seguridad ciudadana de Honduras	No	4725,260	4725,259	100	No			
<b>SEPLAN</b>	1	APRENDE	13,928	18,458	6,469	35	No	34,128	9,438	28
	4	Programa de apoyo a la consolidación de la red nacional de conocimientos y comunicaciones	377,902	347,392	238,485	69	No	144,342	130,101	90
	3	Eurosolar	24,825	41,951	31,546	75	No			
<b>SAG</b>	3	N/D	305,419	305,419	305,419	100	No			
<b>STSS</b>	3	Programa de educación media y laboral	55,741	55,741	55,741	100	No			
<b>INA</b>	2	Programa de titulación de tierras/ Producción agropecuaria nacional	No	20000,000	10838,664	54	No			
<b>INE</b>	1	Programa de apoyo al censo de población y vivienda 2012 y sistema integrado de encuestas de hogares de Honduras	No	518,000	518,000	100	No			
<b>SERNA</b>	3	N/D	489,820	305,620	305,620	100	No			
<b>SDP</b>	1	Protección social en apoyo al programa bono 10 mil-SDP (BM)	No				No	40444,951	40444,951	100

<b>INPREMA</b>	1	Construcción Residencial Gracias, Lempira (50 viviendas)	1000,000	1000,000	8,588	1	Dato no disponible			
<b>TOTAL</b>			377785,448	809572,783	646165,973	80	564367,528	1002822,059	853902,693	85

<b>REGIÓN 3 OCCIDENTE COMPORTAMIENTO DE LA INVERSIÓN PÚBLICA 2011-2012 OBSERVACIONES</b>										
<b>INSTITUCIÓN</b>	<b>OBJETIVO</b>	<b>PROGRAMA O PROYECTO</b>				<b>OBSERVACIONES</b>				
<b>CONAPID</b>	2	Semilleros del futuro				Mercy Monroy- 2 Proyectos existentes y verificados				
<b>IHT</b>	3	Programa nacional de turismo sostenible				Gennie Escoto- No hay regional de IHT, se consultó a oficinas centrales antes de la visita a la Región, no hubo respuesta. Se encontró algunos proyectos donde se utilizaron fondos de este programa pero solo se nombraba sin mayor información				
<b>IHAH</b>	3	Estabilización de túneles en el parque arqueológico de Copán Ruinas				Gennie Escoto- Proyecto verificado				
<b>ICF</b>	3	Programa y ordenamiento de desarrollo del turismo sostenible en la región del Trifinio (Protur)				Gennie Escoto- Proyectos no manejado por ICF, solo proporciona apoyo técnico				
		Protección de bosques tropicales y manejo de cuencas hidrográficas en la región del trifinio (Camarena)								
		Proyecto de reforestación nacional				Gennie Escoto- Proyecto verificado a través de visita institucional				
<b>Fondo Vial</b>	3	Conservación de la red vial pavimentada				Gennie Escoto- Proyectos verificados a través de tramos recorridos en la carretera y en el caso de las empresas se verificó in situ que estaban trabajando				
		Conservación de la red vial no pavimentada								
		Microempresas asociativas de conservación vial (fondos nacionales)				Gennie Escoto- Proyecto no verificado				
		Microempresas asociativas de conservación vial (IDA 3432 HO)								
		Servicios de verificación técnica, administrativa y financiera								
<b>Secretaría de Educación</b>	1	Construcción y reparación de infraestructura educativa				Yeni Canales- Proyectos verificados a través de visita institucional y visita a una escuela pública de la región				
		Proyecto "Calidad de la educación, gobernabilidad y fortalecimiento institucional"								
		Programa de educación media laboral								
<b>PRONADERS</b>	1	Disponibilidad de Granos Básicos a Través de Reducción de PerdidasPostcosecha				Gennie Escoto y Yeni Canales- Se verificaron los proyectos a través de visita institucional				

	3	Proyecto de cajas rurales	
		Proyecto de generación de empleo	
		Proyecto trinacional de café especial sostenible (Protcafes)	
	1	Seguridad alimentaria PESA	
<b>PRAF</b>	1	Bono tercera edad	Yeni Canales- No se pudieron verificar los proyectos. sin embargo, se tuvo una reunión con un miembro de sociedad civil quien proporcionó información sobre el bono 10 mil.
		Comedores solidarios Autogestionarios	
		Desarrollo Integral de la Familia	
		Desarrollo Integral de la Mujer (DI- Mujer )	
		Proyecto de Protección Social Apoyo al Bono 10,000 Praf BID	
		Proyecto de Protección Social Apoyo al Bono 10,000 Praf (BCIE)	
		Bolsón escolar	
Programa de apoyo a la red de protección social			
<b>Secretaría de Salud</b>	4	Fortalecimiento de la gestión y oferta descentralizada de los servicios de salud	Yeni Canales- Algunos proyectos verificados a través de visita institucional, visitas a mancomunidades y a clínicas; otros proyectos no fueron verificados porque no había información disponible.
	1	Mejoramiento del Nivel de Salud en Honduras	
		Mejoramiento del Nivel de Salud en Honduras- GESALUD	
		Honduras salud Mesoamérica 2015	
		Nutrición y Protección Social	
		Paquete Básico de Servicios de Salud con Gestión Descentralizada	
		Construcción/ remodelación bodega y oficinas administrativas de Lempira	
Invirtiendo en la gente: Un país más saludable y con mejor educación			
<b>SEDENA</b>	3	Proyecto comando de apoyo al manejo de ecosistemas y ambiente	Mercy Monroy- Proyecto verificado a través de visita institucional y visita a destacamento militar
<b>SANAA</b>	1	Estudio y construcción de proyectos rurales a nivel nacional	Ligia Caceres y Yeni Canales- A través de una visita se habló un poco de los proyectos que el SANAA está llevando a cabo pero sin mayor información sobre los proyectos presentados en la inversión pública
		Finalización y mejoras de plantas potabilizadoras (SIAP)	
		Programa de Agua y Saneamiento Rural	
		Proyecto sectorial de agua y saneamiento (componente del programa PROSAGUA)	
<b>SOPRAVI</b>	3	Construcción y mejoramiento de caminos rurales en zonas indígenas (Por Adm)	Gennie Escoto- se llevaron a cabo paradas en algunos tramos de la carretera para ver algunos proyectos

		Pavimentación del barrio El Triángulo, en la Entrada, Copán y de la carretera Santa Rosa de Copán-salida a Gracias, departamento de Lempira	Gennie Escoto- Proyecto verificado, fue inaugurado en el año 2012
		Proyecto piloto de seguridad vial (Carreteras)	Gennie Escoto- Se inspeccionaron ciertos tramos en la carretera, pero sin mayor información; sin embargo, SOPTRAVI facilitó un mapa para ver algunos de los proyectos en la región
		Financiamiento adicional al segundo proyecto de reconstrucción y mejoramiento de carreteras (Prmcii) Aif 4583-HN (Componente de Emergencia)	
		Montaje, mantenimiento, reparación, desmantelamiento y traslado de puentes metálicos provisionales	
		Obras de construcción de vías urbanas	
	4	Plan nacional de seguridad vial, componente señalización	
	1	Programa de Vivienda de interés social	Yeni Canales- SOPTRAVI envió un mapa para ver ciertos proyectos ligados a este programa pero sin mayor información. Físicamente no se pudo comprobar
	3	Reconstrucción y pavimentación carretera de la mancomunidad Sur del departamento de Lempira	Gennie Escoto- Proyecto no verificado
		Construcción y reconstrucción caminos por mano de obra en todo el país ((Adm.)	Gennie- Se inspeccionaron ciertos tramos en la carretera, pero sin mayor información; sin embargo, SOPTRAVI facilitó un mapa para ver algunos de los proyectos en la región
	4	Limpieza y protección de zonas de seguridad en aeropuertos secundarios del país	Gennie Escoto- Todavía no se construye el aeródromo
3	Obras de construcción	Gennie Escoto- Se inspeccionaron ciertos tramos en la carretera, pero sin mayor información; sin embargo, SOPTRAVI facilitó un mapa para ver algunos de los proyectos en la región	
	Obras de infraestructura menor en el país		
	Obras de protección contra erosión y sedimentos en el país (Por Admón.)		
	Pavimentación con concreto hidráulico de calles en el municipio de Gracias en el departamento de Lempira		
	Pavimentación de la carretera CA 4 Dulce Nombre de Copán, Depto. De Copán	Gennie Escoto- El proyecto se pagó pero la obra nunca se llevo a cabo	
FHIS	3	Crédito y tecnología agrícola (carta 98)	Ligia Cáceres, Yeni Canales y Gennie Escoto- La mayoría de estos proyectos no pudieron ser verificados, ya que el FHIS no ha proporcionado información, ni ha respondido a la solicitud de FONAC. Sin embargo, algunas mancomunidades manejan fondos de algunos de estos proyectos y proporcionaron un poco de información
	1	Programa Desarrollo integral de los Pueblos Autóctonos (DIPA)componente FHIS	
		Proyecto de infraestructura rural	
		Proyecto de la facilidad del OBA para los servicios de agua y saneamiento	
		Programa modernización de la infraestructura educativa y su gestión local	



		Proyecto desarrollo urbano integral barrio- ciudad	
	3	Proyecto rural de electrificación (Donación GEF)	
		Proyecto de generación de empleo temporal	
	1	Combate al mal del chagas mediante mejoramiento de viviendas	
	3	Programa de desarrollo integral de los pueblos autóctonos (DIPA) FHIS	
	4	Programa de inversión de agua potable y saneamiento (BID 1048/ SF HO)	
	1	Programa de reducción de pobreza y desarrollo local fase II (FHIS)	
		Suplemento del programa de inversión en agua potable y saneamiento	
		Programa de vivienda de interés social	
		Proyecto de infraestructura social y económica (China Taiwan) 092-1501-09	
Reparación de escuelas			
<b>HONDUTEL</b>		Plan de Expansión	Ligia Cáceres- Proyecto no verificado ya que al consultar a la institución ellos indicaron que no contaban con fondos para ejecutar
<b>UPNFM</b>	4	Conversión de la sede de educación a distancia de Santa Rosa de Copán de la UPNFM, a un Centro Universitario Regional (CURSRC)	Ligia Cáceres- Proyecto verificado en las mismas instalaciones
<b>COPECO</b>	3	Proyecto prevención y mitigación del riesgo de desastres naturales (2152/BL-HO)	Gennie Escoto- Proyecto manejado a nivel central, pero en las verificaciones en tramos de la carretera se pudieron observar algunos de los gaviones. También se visitó la institución y se conoció sobre otros trabajos que realizan
<b>SEFIN</b>	3	Proyecto de competitividad rural en Honduras COMRURAL (IDA 4465)	Ligia- Se llevó a cabo visita institucional y se conoció una cooperativa beneficiaria de los fondos
	4	Programa de respuesta inmediata a la emergencia por fuertes lluvias en 2011 (BID 1623/SF-HO)	Ligia Cáceres- No se pudo verificar, se está a la espera de información por parte de la institución
		Programa de respuesta inmediata a la emergencia por fuertes lluvias en 2011 (BID 1907/BL-HO)	
2	Fondo de seguridad ciudadana de Honduras		
<b>SEPLAN</b>	1	APRENDE	Yeni Canales- No se pudieron verificar ya que no había ninguna información disponible
	4	Programa de apoyo a la consolidación de la red nacional de conocimientos y comunicaciones	
	3	Eurosolar	
<b>SAG</b>	3	N/D	Gennie Escoto- Se llevó a cabo una visita institucional y se conoció del trabajo que se está llevando a cabo en la regional.

<b>STSS</b>	3	Programa de educación media y laboral	Gennie- Se llevó a cabo visita institucional, pero el proyecto de acuerdo a la fuente de información no se ejecutó en la región
<b>INA</b>	2	Programa de titulación de tierras/ Producción agropecuaria nacional	Mercy Monroy- Proyecto verificado a través de visita institucional
<b>INE</b>	1	Programa de apoyo al censo de población y vivienda 2012 y sistema integrado de encuestas de hogares de Honduras	Yeni Canales- Proyecto verificado a través de información enviada por el INE
<b>SERNA</b>	3	N/D	Gennie Escoto- Se llevó a cabo una visita institucional y se conoció del trabajo que se está llevando a cabo en la regional.
<b>SDP</b>	1	Protección social en apoyo al programa bono 10 mil- SDP (BM)	Yeni Canales- Proyecto verificado a través de la Secretaría de Salud, Secretaría de Educación y fuerzas vivas de la región.
<b>INPREMA</b>	1	Construcción Residencial Gracias, Lempira (50 viviendas)	Yeni Canales- No se pudo verificar y no se obtuvo ninguna información por parte de la institución.

## 4.2 Resultados de la visita

Lunes 17 de Junio

**Instituciones: Secretaría de Obras Públicas, Transporte y Vivienda (SOPTRAVI) y Fondo Vial**

Regional: No cuenta con oficinas regionales, los proyectos son ejecutados a través de contratación de empresas constructoras.

Información proporcionada por: Ingeniero Carlos Pineda

Cargo: Comisionado Presidencial R-3 Occidente

Durante los años 2011 y 2012 SOPTRAVI presentó 17 proyectos como parte del programa anual de inversión pública, de los cuales 8 cuantificaron un buen porcentaje de ejecución financiera. De esos 8 proyectos, se pudo verificar la pavimentación del Barrio El Triángulo en La Entrada, Copán el cual fue inaugurado en el año 2012 y también se nos informó por parte de las fuerzas vivas de la región que el proyecto de la pavimentación de la carretera CA-4 Dulce Nombre de Copán a pesar de que presenta un porcentaje de ejecución de 100% en el informe preparado por la SEFIN, la obra no se llevó a cabo a pesar de que se pagó y hubo una demanda legal. Hubo otros proyectos viales de los cuales se pudo verificar su ejecución de forma parcial, aprovechando el hecho de su ubicación sobre la ruta a ser recorrida durante la visitas pero sin obtener mayor información y a la vez se conoció de proyectos que no están en el programa de inversión correspondiente al año 2013, como es el caso del aeródromo de Río Amarillo que permitirá el acceso al departamento de Copán por la vía aérea con lo cual se espera fomentar de manera significativa el turismo en la región.

Endiferentes tramos de la carretera CA-4 existen una serie de fallas geológicas que repercuten de manera negativa en los trabajos que se realizan ya que se incurre en mayores gastos para darle mantenimiento a las mismas.

Durante los años 2011 y 2012 el Fondo Vial aprobó para la región 5 proyectos como parte del programa anual de inversión pública correspondiente a dichos años, los cuales registraron un buen porcentaje de ejecución financiera a excepción de las Microempresas Asociativas de Conservación Vial con fondos del Banco Mundial ya que existen una serie de condiciones por parte de ese organismo financiero internacional, que al no ser sujeto de cumplimiento gubernamental, le ha impedido al Fondo disponer de dichos fondos, acción que a la postre redundó en pagos adicionales por parte del país derivado de gastos por administración de los mismos.

En las visitas que se hicieron a diferentes municipios de la R-3, se pudo observar una de las microempresas de conservación vial trabajando en la carretera y a la vez empresas trabajando en mantenimiento y construcción. Sin embargo, se observó un vínculo estrecho en la ejecución de los proyectos entre SOPTRAVI y Fondo Vial, de manera que resulta difícil verificar los niveles de contribución financiera y técnica asumidos por los presupuestos de ambas instituciones en función de sus objetivos de creación; aunado a esto, se da el caso de otros proyectos de infraestructura vial ejecutándose por las municipalidades a través de fondos de cooperación y por lo tanto no aparecen en la liquidación de gastos de inversión de entidades públicas centralizadas y descentralizadas.

A pesar de la inversión que se ha hecho en los últimos años y que se está haciendo en la actualidad en el tema de infraestructura vial, se puede observar una carretera como lo es la CA-4, adoleciendo de innumerables problemas que afectan el desempeño económico, social y turístico de la región.

# Carretera Copán





## Fallas Geológicas





Río Amarillo, Ubicación Próxima al Lugar donde se Construirá el Aeródromo



Proyectos de Infraestructura Vial Obtenidos a través de las Municipalidades

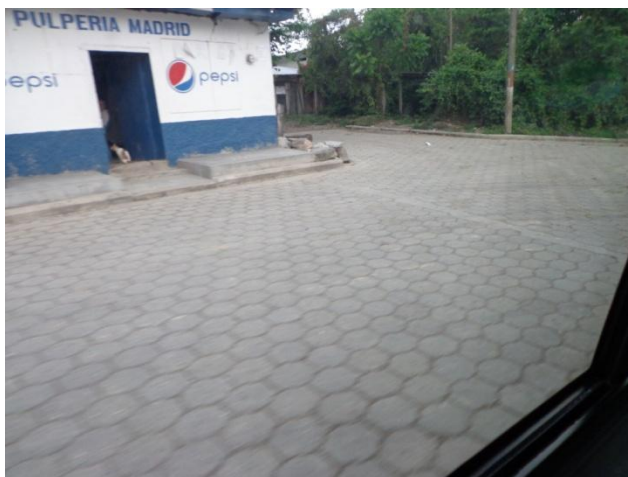



### Microempresas Asociativas en Plena Acción



### Constructoras trabajando en la Carretera







---

**Institución: Mancomunidad de los Municipios de Copán Ruinas, Santa Rita, Cabañas y San Jerónimo (MANCORSARIC)**

Ubicación: Oficinas en el Municipio de Copán Ruinas.

Información proporcionada por: Norman Tinoco/ Coordinador del componente de Salud

Olman Andrade/Coordinador de Infraestructura

Manuel Hernández/Ordenamiento Territorial

BayronCenon/ Director Ejecutivo

MANCORSARIC inicia actividades en el año 2003 y representa 4 municipios; Cabañas, Copan Ruinas, San Jerónimo y Santa Rita.

Esta Mancomunidad se ha destacado por el manejo del modelo descentralizado en Salud, para ello se firma un convenio (presupuestariamente manejado como Ge salud) con la Secretaría de Salud, también los alcaldes que forman parte de la mancomunidad aportan una contraparte recursos económicos (6% del presupuesto municipal) aproximadamente 4 millones.

Para el 2012 se reporta la ejecución de 18 millones y para el 2013 se ha presupuestado 32 millones de lempiras, parte de un plan estratégico. Con estos recursos se atienden todas las necesidades en salud de los municipios (pago de la ambulancia, personal y compra del cuadro básico de medicamentos). Se ha venido trabajando con fondos internos y externos (BID), Mesoamérica L. 1.5 millones en el 2012 y L. 1.5 millones en el 2013.

También se maneja fondos de la Fundación Bill Gates, con los cuales se apoya a 6 hospitales; de los cuales 2 son de la región: el Hospital de San Marcos de Ocotepeque y el Hospital de Occidente.

Dentro del tema de descentralización también se maneja la contratación del personal, la mancomunidad contrata el personal administrativo, auxiliar y de servicio pero los médicos son asignados directamente por la Secretaría de Salud. Se han contratado 71 personas de los cuales; 51 son permanentes, en los diferentes establecimientos de salud se mantiene personal en un número de 21 personas cuyo salario y demás prebendas sociales siguen siendo responsabilidad de la Secretaría de Salud.

La Red hospitalaria de la región está compuesta por 18 centros de atención: Una Clínica Materno Infantil, 6 CESAMOS, 11 CESAR en donde se atiende hasta la parte de emergencias (aunque para ello no tiene presupuesto), se lleva un control de atención y prescripción médica.

Tienen problemas con la infraestructura de la red, pues desde hace tiempo no tienen presupuesto para mejorar las condiciones físicas; sin embargo, aun con las condiciones mínimas actuales se pudo observar que son superiores a cualquier otra región.

La calidad de los servicios es adecuada pero se reconoce debe mejorar, se compran medicamentos a través de licitaciones.

Se han logrado bajar los índices en varios indicadores de salud; el más destacado es el indicador de partos institucionales así como la Tasa de Mortalidad Materno Infantil, que en la región es de 13 por cada 1,000 nacidos.

Se reconocen L. 2,500.00 por parto atendido en las clínicas el Centro administradas por la mancomunidad

Se confirma por parte de los técnicos de la mancomunidad que en el caso del Bono 10,000 se está respetando los criterios de entrega a través del control de los cuadernillos de niño sano, indicando que el manejo de la lista de beneficiarios es por la Regional de Salud pero que ellos chequean de acuerdo a los que han llegado a los centros y lo han recibido.

Se comprueba que la calidad de la atención mejora con los fondos y con la toma de decisiones administrados desde la perspectiva descentralizada, sus mayores dificultades son; los desembolsos tardíos por parte de la Secretaría de Salud, el personal manejado desde la Secretaria de Salud atiende los paros laborales declarados a nivel central, lo cual perjudica la buena atención en esos centros.

La mancomunidad a través del eje de salud no se relaciona mucho con el tema educativo más que para temas de prevención y educación en higiene y campañas de salud; sin embargo, conocen que con fondos municipales se están construyendo 11 centros educativos y con fondos de KFW se están mejorando las condiciones de los centros educativos.

En otros temas, la mancomunidad también ha desarrollado gestiones de apoyo para la electrificación de un 100% en el Municipio de Copán Ruinas, debido a los serios problemas que en materia energética enfrentaba dicho municipio y el efecto que en materia de inseguridad representaba para los turistas; los municipios de Copán Ruinas y Santa Rita están incluidos dentro del proyecto municipio seguro.

De Igual manera la Mancomunidad comenzó en el año 2002 al levantamiento catastral de los cascos urbanos, de manera tal que de una captación por concepto de bienes inmuebles en L.380,000.00 se incrementó al doble en el primer año de su implementación y actualmente sobrepasa tres veces más. Se informó que se levanto en un 90% la ocupación de la propiedad en Copán Ruinas, en un 65% en Cabañas y 25% en Santa Rita.

### Reunión MANCORSARIC



### Clínica Materno Infantil



---

**Institución: Instituto Hondureño de Antropología e Historia (IHAH)**

Ubicación: Parque Arqueológico de Copán Ruinas

Información proporcionada por: Don Rufino

Cargo: Supervisor de proyectos en el parque

El IHAH en el programa de presupuesto de inversión pública para el año 2012 presupuestó para la región de Occidente, específicamente en el municipio de Copán Ruinas, el proyecto denominado “Estabilización de Túneles en el Parque Arqueológico de Copán Ruinas”, el cual se formuló con fines de hacer frente a los problemas que ocasionaban las filtraciones de agua. Bajo la ejecución de este proyecto, se logró la estabilización e impermeabilización de varios de los túneles excavados impidiendo así la filtración de aguas lluvias, a la vez que se cambiaron los vidrios protectores de los templos ubicados en los túneles que también se habían dañado por efecto de las filtraciones de agua.

En efecto, con los fondos del proyecto se estabilizó el interior del túnel No. 1 y la superficie de la gradería lado norte de La Acrópolis, así como la superficie del lado derecho de la Escalinata Jeroglífica. En años anteriores al 2012 ya se habían hecho estabilizaciones en otras áreas del sitio arqueológico, la mezcla para hacer las estabilizaciones es a base de cemento y lodo, la mano de obra utilizada fue local y el proyecto fue dirigido por un consultor extranjero.

En la actualidad dentro del parque arqueológico se están construyendo las nuevas oficinas para el IHAH así como sanitarios para uso de los visitantes. Se están gestionando fondos con la cooperación para poder perfilar nuevos proyectos en los sitios arqueológicos de Copán Ruinas.

## Estabilización Interna Túneles

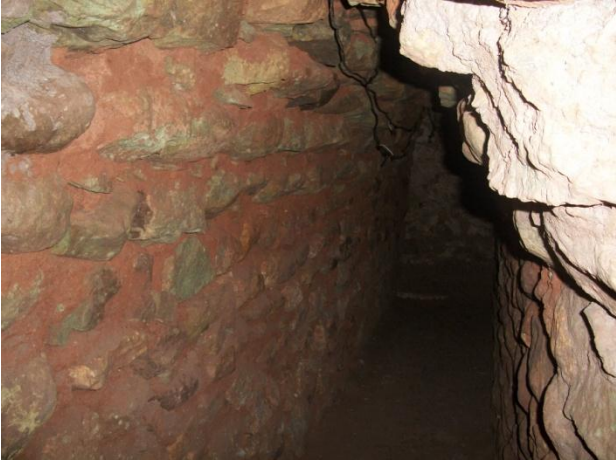

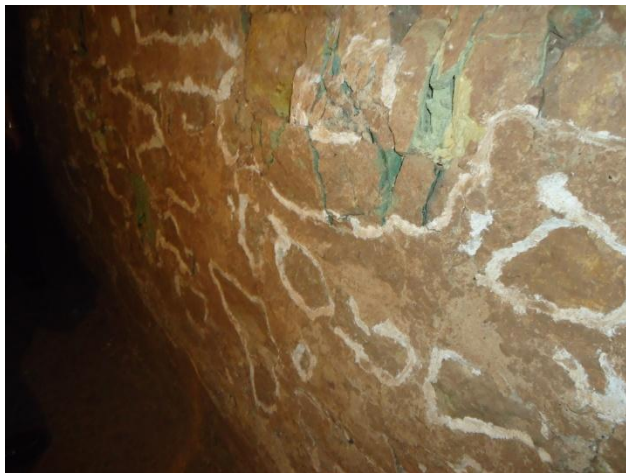

### Estabilización Externa



## Construcción Oficinas IHAH



---

Martes 18 de Junio

**Institución: Servicio Autónomo Nacional de Acueductos y Alcantarillados (SANAA)**

Regional: La Entrada, Copán

Información proporcionada por: Licenciado Moisés Oviedo

Cargo: Encargado de proyectos educativos

La sede principal del SANAA en la Región Occidente está ubicada en el municipio de Nueva Arcadia (La Entrada) del departamento de Copán. Trabajan con 13 proyectos del Banco Interamericano de Desarrollo (BID), de estos dos ya se iniciaron; Ocote Chacho en el municipio de Lepaera, en las áreas de infraestructura y educación, y en el municipio de San José, el Plan San José que es un proyecto completo (obra toma, línea, red, tanque), así como un componente integrado de educación y salud “Escuela y Casa Saludable”

Estos proyectos tienen influencia y benefician a los departamentos de Ocotepeque, Lempira, Copan y Santa Barbará.



El representante del SANAA, no tenía mayor conocimiento sobre los cuatro programas establecidos dentro del programa anual de inversión pública objeto de liquidación presupuestaria para los años 2011y 2012 adjudicados a esta institución, ni sobre el proyecto de plantas potabilizadoras incorporado en la ejecución del PIP; sin embargo, nos indicó que la mayoría de los proyectos son dirigidos en su ejecución desde la capital del país, Tegucigalpa.

Los sistemas de Nueva Arcadia y Copán Ruinas en la actualidad están en pláticas para que los mismos sean administrados por las municipalidades. Los demás sistemas ya se entregaron a las respectivas alcaldías. Se han conformado entre 20 y 30 juntas de agua y de manera sostenida en el tiempo han venido funcionando las juntas de agua pertenecientes a los municipios de Santa Rita y Azacualpa.

#### Reunión con representante de SANAA



Lista de los 13 Proyectos en los que trabaja SANAA en la Actualidad

SERVICIO AUTONOMO NACIONAL DE ACUEDUCTOS Y ALCANTARILLADOS									
SANAA-REGIONAL DE OCCIDENTE									
PROYECTOS SANAA-BID A EJECUTARSE 2013									
Programa de Agua y Saneamiento Rural GRT/WS - 12850									
No.	Comunidad	Municipio	Departamento	Hab. Actuales	Hab. Futuros	Plazo de Ejecución Obra (meses)	Costo Total Proyecto	Aportes Comunitarios	Avance Proceso
1	El Plan	San José	Copán	486	826	7	2078,219	494,638	En construcción
2	El Azufrado Matazano	La Labor	Ocatepeque	210	357	5	2789,192	1414,425	A iniciar
3	Ocote Chacho	Lepaera	Lempira	630	1,071	4	725,557	149,317	En construcción
4	Pueblo Viejo, San Antonio Miramar y San José Miramar	Cabañas	Copán	1,506	2,500	10	13666,528	3266,002	A iniciar
5	El Sitio	Guarita	Lempira	486	826	6	5952,648	1725,073	A iniciar
6	El Socorro, Las Juntas, Lomitas	Las Flores	Lempira	972	1,652	6	4020,971	1536,991	Licitado. pendiente orden de inicio
7	San Sebastián, Llano Largo y Cubite	San Sebastián	Lempira	1,752	2,558	12	13771,391	4327,021	Licitado. pendiente orden de inicio
8	Gualala	Gualala	Santa Bárbara	1164	1397	6	6047,270	1993,896	A iniciar
9	Carrizalito 1 y 2, Barrio Los Ramírez y Bo. San Pedrito	Copan Ruinas	Copán	1,296	1,815	6	12652,649	3955,160	Licitado. pendiente orden de inicio
10	Las Crucitas	Santa Bárbara	Santa Bárbara	1,686	2,698	7	3384,529	354,927	Licitado. pendiente orden de inicio
11	Llano de Los Panales	San Marcos	Santa Bárbara	300	489	4	2915,590	901,960	Licitado. pendiente orden de inicio
12	Nueva Victoria	Atima	Santa Bárbara	960	1,632	5	2487,259	915,799	Licitado. pendiente orden de inicio
13	Quebrada Seca	San Luis	Santa Bárbara	240	394	7	3172,708	976,718	Licitado. pendiente orden de inicio
TOTALES				11,688	18,215		73664,510	22011,928	

---

**Institución: Mancomunidad de los 10 Municipios del Norte de Copán CHORTI**

Ubicación: Oficinas en el Municipio de Nueva Arcadia (La Entrada)

Información proporcionada por: Ingeniero Maynor Mejía

Cargo: Gerente de la Mancomunidad CHORTI

Esta mancomunidad trabaja con 10 municipios, de los cuales 4 son compartidos con la MANCORSARIC: La Jigua, Florida, San Antonio, El Paraíso, Cabañas, San Jerónimo, Copan Ruinas, Santa Rita, Nueva Arcadia y San Nicolás.

**Salud**

Existen cinco municipios que manejan servicios descentralizados en salud: San Nicolás, Nueva Arcadia, El Paraíso, Santa Rosa de Copan y la Jigua.

Se manejan 2 Clínicas Materno Infantil, 6 CESAMOS y 9 CESAR, atendiendo a una población aproximada de 68,651 personas, funcionan en base a convenio que se firma de forma trimestral (al igual que MANCORSARIC) con la Secretaría de Salud.

El presupuesto que maneja la mancomunidad para el año 2013 es de 24 millones aproximadamente. Sin embargo, para este año presentan un problema pues los desembolsos no llegan a tiempo y los atrasos en las transferencias dificultan los servicios de salud a las comunidades, haciendo que estas se descapitalicen.

Hace más de 5 meses que se firmó el convenio y solamente se les ha desembolsado recursos programados durante el primer trimestre de aproximadamente L. 6 millones, una de las preocupaciones de la mancomunidad es que la iniciativa no sea sostenible pues el salario del personal (que es mixto, empleados directos de la Secretaría de Salud y empleados por la mancomunidad), se ha tenido cubrir, mientras se logra captar los recursos estatales, con fondos de préstamo o donación.

Existe una aportación de los municipios, misma que por lo general no sobrepasa el 3% de los fondos municipales, la Gobernación Departamental también apoya, este aporte además está basado en el monto de la transferencia, la cantidad de la población del municipio y la categorización del municipio.

Se prestan servicios de atención ambulatoria, emergencia, atención primaria (estrategias EAPS) y ambulancia, los datos y resultados de la intervención descentralizada son llevados por la Red en Salud y son ofrecidos mensualmente.

El personal disponible es de 51 personas de apoyo contratados de manera permanente por la Mancomunidad; de los cuales 26 lo conforman médicos (asignados por la Secretaria de Salud), enfermeras y laboratoristas, el resto es personal administrativo y promotores, los cuales también cuentan con el visto bueno de la SESAL.

Trimestralmente la prestación de servicios es monitoreada por la Secretaria de Salud, si la mancomunidad no llega al 85% de la ejecución prevista según el acuerdo de convenio establecido, la mancomunidad es penalizada con un 10% de los recursos acordados, las responsabilidades son compartidas pero consideran necesario ser valorados los lados positivos y negativos del proceso de descentralización, cuando no se cumple a cabalidad lo convenido.

Por cada parto atendido en las clínicas la mancomunidad recibe L. 2,500.00 en caso de que el parto por diferentes motivos no se realice en la clínica, la mancomunidad hace los traslados correspondientes a un costo individual entre L.350 y L.400, sin que haya oportunidad de recuperación de esos recursos a través de la Secretaría de Salud.

Se ha avanzado en los indicadores como el parto institucional, la atención pre y post natal, a la vez se ha mejorado la tasa de mortalidad materno infantil entre otros indicadores. Sin embargo, existe conciencia de que estos son aspectos en

los cuales se debe seguir trabajando, ya que por razones culturales la población es apática a aprovechar los servicios institucionales de salud en estos casos. Muestran problemas en cuanto al tema de embarazo adolescente.

Esta mancomunidad compró durante el año 2012 una cantidad de diversos medicamentos a un costo de L. 5 millones, misma cantidad que la SESAL hubiera adquirido por L. 24 millones. Se cuenta con personal calificado, unidades con médicos, prestación de paquete básico, y el desarrollo periódico de ferias de la salud. En si se denota con estas acciones un cambio radical en el proceso, pasando de unidades de salud cerradas a abiertas durante todo el año, aun cuando hay paros convocados por los gremios de salud. Asimismo se promueve equipos de atención primaria en salud, mismos que están conformados por equipo con acompañamiento de un médico y una enfermera.

### **Transparencia y Fortalecimiento**

Se realizan acciones de monitoreo y evaluaciones de desempeño hacia el final de cada año, con el objetivo de procurar mayores niveles de eficiencia y de transparencia.

En relación a la incorporación del Sistema de Administración Financiera Municipal (SAMI) en los municipios de esta mancomunidad, los mismos han recibido una serie de capacitaciones conducentes a lograr dicho propósito. La mancomunidad ha procedido a firmar un contrato con la Asociación de Organizaciones No Gubernamentales (ASONOG) para lograr implementar el SAMI en la región de Occidente.

### **Proyectos a través del Fondo Hondureño de Inversión Social (FHIS)**

La mancomunidad maneja fondos del Programa de Infraestructura Rural (PIR) del FHIS, hay dos proyectos de agua en los municipios de la Jigua y San Nicolás así como dos proyectos de mantenimiento de caminos en el municipio de El Paraíso.

Se realizó una auditoría a dichos fondos a inicios de 2013. Se ejecutaron L. 150 millones entre el 2010 y 2012 y para el 2013 se aprobaron L. 12 millones, además se han visto involucrados proyectos de electrificación, adoquinado de calles, construcción de cajas puente y puentes.

Los fondos son desembolsados en tiempo, los supervisores del FHIS realizan inspecciones de manera esporádica, por lo que todo el seguimiento y asesoría es realizado por personal calificado de la zona, contratado por la mancomunidad.

Los proyectos PIR siempre han estado presentes en la mancomunidad, con fines de lograr su sostenibilidad financiera se pretende vender servicios especialmente en lo relativo al análisis de suelos, cuando tengan su propia sede. Con el FHIS la mancomunidad no ha tenido problemas, ya que los desembolsos se depositan inclusive antes de iniciar los proyectos, pues se asume que la mancomunidad llevará un mejor control.

Con la cooperación Alemana han desarrollado proyectos de infraestructura de viviendas y se está buscando proyectos con la cooperación Española.

### **Medio Ambiente**

En aspectos de medio ambiente, la mancomunidad mantuvo un proyecto con ICF y SERNA que ya culminó. La región de Occidente cuenta con 11 áreas protegidas.

Se está gestando un nuevo proyecto que consiste en la protección del Cerro Azul del que la Mancomunidad será co-manejadora a través de los municipios de San Antonio, Florida y El Paraíso en conjunto con la SERNA, SEPLAN e ICF. La propuesta es para dar continuidad al plan de manejo, áreas protegidas en donde estarían involucrados temas de importancia como ser; agua y turismo(miradores, centro de visitantes, albergues, fauna, etc.) en el parque nacional.

## **Visita al Hogar y Clínica Materno Infantil (CMI) Maya- Chorti**

**Entrevistada: Licenciada en Enfermería Paola García**

El hogar y clínica inició funciones el 25 de febrero de 2010, se encuentra ubicada en La Entrada Copan, bajo un modelo descentralizado, con el objetivo de reducir la tasa de muerte materna e infantil y lograr la meta de que el 100% de los partos sean institucionales.

Para el 2013 la meta mensual es de 67 partos (335 partos en los 5 meses y 800 partos anuales) y de enero a mayo se ha tenido un promedio de 57 partos mensuales para un total de 285 partos, de los cuales un 57% son niñas y el restante 43% niños.

Las edades de las parturientas caen en su mayoría en el tramo de edad de 20-34 años (200), los embarazos de alto riesgo en menores de 15 años totalizaron 12 nacimientos; de 16 a 19 años, 52 nacimientos; y en mujeres con más de 40 años, 10 nacimientos. Estos últimos datos impactan directamente en los indicadores de tasa adolescente de embarazo, y todos estos últimos en la tasa de mortalidad materna infantil.

Se brinda atención a niños, en total 660 niños menores y mayores de 5 años se han atendido en lo que va del año 2013, la enfermedad más recurrente es el resfriado común, luego las PAE enfermedades respiratorias en Neonatos (neumonías, asma) además de diarrea.

También se ha aplicado los inmune biológicos a los recién nacidos como el BCG, RNBP, Hepatitis B y Vitamina A. Se ha trabajado con métodos de planificación familiar en donde se superó la meta institucional, pero hay renuencia por parte de las pacientes a utilizar métodos anticonceptivos.

Se atienden emergencia pero solo para lograr la estabilización del paciente, el costo por estas es de L. 100.00 solo si pueden hacerlo efectivo las familias.

La clínica tiene excelentes condiciones físicas, el personal es amable, pero aun no cuentan con un ginecólogo ya que esa es una de las características de estas clínicas, que sean atendidas por personal de enfermería, aunque tienen las condiciones para contar con un quirófano.

### Reunión Mancomunidad CHORTI



### Visita Clínica y Hogar Materno Infantil Mancomunidad CHORTI









---

### **Institución: Consejo Intermunicipal Higuito (CIH)**

Ubicación: Oficinas en el Municipio de Santa Rosa de Copán

Información proporcionada por: Ing. José Bautista/ Gerente del Consejo Higuito y  
Licenciada Suyapa Arriola/ Visión Mundial

El Consejo Higuito es una asociación regional de municipios, se constituyó oficialmente en marzo de 1999 aunque funcionaba desde mayo del 1998, inicialmente se había organizado para facilitar los servicios orientados a un manejo adecuado de los recursos naturales existentes en su área de afluencia, en la actualidad continúan en el tema de medio ambiente pero han agregado otras áreas de servicios relacionadas con; fortalecimiento institucional de las municipalidades, infraestructura social, ordenamiento territorial y fomento al desarrollo empresarial. El CIH cuenta con una Comisión de transparencia que apoya a través de verificaciones con el fin de que los recursos administrados por ésta conlleven la consecución de los objetivos planteados con la mayor eficiencia y transparencia posible.

Este consejo funciona a través de 5 unidades técnicas de servicio: Manejo de Recursos Naturales y Ambiente, Fortalecimiento Institucional de Municipal,

Ordenamiento Territorial, Desarrollo Económico Local y la Unidad de Inversión Social.

La Subcuenca del Río Higuito está ubicada entre los departamentos de Copán, Lempira y Ocotepeque, en la Región Occidental de Honduras, se extiende sobre un territorio de aproximadamente 168,000 hectáreas, la cual se encuentra en la parte alta de la cuenca del río Ulúa, siendo esta una de sus principales afluentes. Los municipios que cubre son; Dolores, Trinidad, Dulce Nombre, Veracruz, San José, San Agustín, Santa Rosa de Copán, La Unión, Cucuyagua, Talgua, San Pedro, Corquín y Belén Gualcho.

En la actualidad están desarrollando el Plan Estratégico de Desarrollo Institucional y Territorial del Consejo Intermunicipal Higuito 2012-2016, este contempla 81 propuestas; 33 a nivel institucional y 48 a nivel territorial, el costo del plan es de U\$\$ 1,069, 650.00. (Para efectos de ampliar información, se entregó a FONAC un resumen del plan estratégico).

El Consejo recibe L. 3.3 millones aproximadamente como transferencia por parte de las municipalidades, de los cuales el 54% va para gastos de operación, actualmente se encuentran en el proyecto de construir su propia sede, para lo cual la municipalidad de Santa Rosa donó el terreno a la mancomunidad y cada municipalidad que la conforma donara L.100, 000

El consejo firmó un convenio con SERNA por L. 1.5 millones para financiar proyectos ambientales (Convenio desde 2009- 2013), a la vez se ha trabajado en el fortalecimiento de la UMAS mediante la capacitación del recurso humano, cada municipio miembro del consejo cuenta con su plan de acción ambiental. El 30% del presupuesto asignado a esta actividad se va en gastos de funcionamiento especialmente a través del pago de dos técnicos, en esta actividad se ven apoyados técnicamente por el ICF, SAG y SEDENA.

El consejo conjuntamente con el Comando de Apoyo al manejo de ecosistemas y ambiente tienen un acuerdo de cooperación en el cuidado del cerro Cocoyagua que comprende un 70% del Municipio de Veracruz y en el municipio de Dolores, donde las municipalidades contribuyen ya sea con el traslado de granos u otros relacionados a la facilitación de los destacamentos militares que cuidan las zona. Dicha zona es protegida porque tiene abundante agua que beneficia a las comunidades de la región. A raíz del descontrol que había en el cerro de Cocoyagua; siembra, ganadería, asentamientos, incendios, descombros, se promovió formalmente la protección del mismo, ya que de no hacerse los resultados en medio ambiente sería desastrosos.

Han tenido problemas de logística, el consejo solo cuenta con 3 vehículos para poder atender todas las necesidades en su área geográfica de atención. Se está tratando de obtener el licenciamiento ambiental, la AMHON está buscando la descentralización a través del Consejo Higuito, pero el instrumento de medición que han utilizado esta formulado en base a Gobiernos Locales y no a Mancomunidades por lo que la evaluación no fue satisfactoria ni real, ya que la mecánica de trabajo es totalmente diferente.

Existe cierta dificultad en el trabajo con otras instituciones del Estado, relacionado al tema del medio ambiente.

En la actualidad están abocados a la producción de energía eléctrica para un total de 3 megas, habiendo incidido en la constitución de una sociedad anónima quien tendrá a su cargo el proyecto y donde la mancomunidad participará como socia; ya que debido a su constitución no pueden desarrollar proyectos con fines de lucro. Lo que se genere a través de este proyecto van a ser destinado a proyectos sociales. Un dato importante en el tema de energía es que la municipalidad de Santa Rosa de Copán eroga anualmente L.2.5 millones por consumo de energía eléctrica, lo cual ha sido un problema para la población por el costo de la energía. También tienen problemas por el limitado servicio de agua potable y el

costo del mismo; por lo que se está tratando de integrar una empresa conformada por sociedad civil, gobiernos locales y empresa privada para ver de qué manera solventan la situación.

Se dio muestra de como el consejo se ha dado a la tarea de que por cada municipio en cada aldea se haga un plan de desarrollo comunal, información que luego se integra al plan de desarrollo municipal alimentado a su vez por el plan de ordenamiento territorial. Los Municipios de Santa Rosa La Unión y Belén Gualcho ya cuentan con su Plan de Desarrollo Municipal. En torno al ordenamiento territorial 12 municipios ya están trabajando en sus respectivos registros rurales y urbanos, la mayoría de municipios de acuerdo a la información proporcionada cuentan con sus líneas de base y que también se definieron a nivel regional. Se ha encontrado que algunos de los datos que presenta el Instituto Nacional de Estadística (INE) no concuerdan con la información que manejan las comunidades.

La Unidad de Ordenamiento Territorial en la actualidad está trabajando el tema catastral a nivel urbano y rural y se pretende desarrollar un Plan Municipal con enfoque de ordenamiento territorial, utilizando la técnica focal.

Se conoció sobre la experiencia con la organización Visión Mundial de la ejecución en la zona a través del proyecto Mejoramiento de Vida, en el cual se trabaja con Gobiernos Municipales, donde el eje es la prevención de la violencia, mediante el mejoramiento de vida de las familias, fortaleciendo las capacidades de técnicos locales así como la asistencia técnica a las cajas rurales de ahorro y crédito. Se explicó asimismo sobre el apoyo mediante la ejecución de proyectos “sin dinero” es decir poniendo a los beneficiarios a reflexionar y trabajar en que pueden hacer por si mismos para mejorar su calidad de vida; a tomar decisiones de proyectos de vida que les permitan su desarrollo reflexionando de que hacer, por qué hacerlo y si es bueno hacerlo. Visión mundial trabaja actualmente en 18 comunidades y 6 municipios de la mancomunidad. Asimismo apoyan los proyectos “con dinero” en

el fortalecimiento de cajas rurales que promueven de alguna manera empleabilidad, los técnicos no marcan el ritmo, sino que cada caja va a su paso y nivel de desarrollo.

Existe un comité para este proyecto formado por: La Embajada Americana, JICA y la SAG. Los fondos son de aproximadamente L. 4, 388,995 para 3 años (ya llevan 1 año y medio), para la parte de generación de dinero hay dos fondos; fondo capital inversión y fondo rotatorio; para los proyectos con dinero está el capital de inversión.

En cuanto a la interrogante de que si los municipios pertenecientes a dicha mancomunidad están vinculados al SAMI, se manifestó que solo dos de ellos Corquín y Trinidad han solicitado la incorporación a dicho sistema, mientras tanto todos trabajan bajo el sistema SAF.

En el 2013 el FHIS a través de recursos de KFW apoya el Programa Modernización de la Infraestructura educativa (PROMINE), correspondiéndole la supervisión de los mismos al consejo. Había L. 30 millones disponibles para 90 proyectos bajo la metodología de Proyectos Ejecutados por la Comunidad (PEC) en donde han sido gestores y ejecutores, sobraron de estos fondos L. 150,000 y con ellos se compró el terreno de la microcuenca (lo cual de acuerdo a la ley no era posible, pero al parecer se llegó a un acuerdo).

Con los fondos KFW se manejaban 3 fases; supervisión social, supervisión docente y dinero de la obra. Por cada proyecto se debe abrir una cuenta bancaria.

## Reunión Consejo Intermunicipal Higuito



---

**Institución: Federación Nacional de Fútbol de Honduras (FENAFUTH)**

Ubicación: Oficinas en el Municipio de Santa Rosa de Copán

Información proporcionada por: Sr. Germán Tabora

Cargo: Secretario Administrativo FENAFUTH

**Proyecto Semilleros del Futuro**

A través de consulta realizada al secretario administrativo de la FENAFUTH en la ciudad de Santa Rosa de Copán, se pudo ubicar y obtener información de la cancha, que según informe de la CONAPID se concluyó la ejecución del proyecto. Dicha cancha fue entregada según información en el año 2011, desde entonces FENAFUTH a través de un comité directivo maneja la cancha y debe darle el mantenimiento correspondiente.

Se informó que en esta cancha es donde juegan todas la ligas federadas de Santa Rosa de Copán; sin embargo, las condiciones de la misma no han sido las esperadas, entre las inversiones o mejoras que se realizaron está la construcción de camerinos, aunque estos no cuentan con agua.

Se elevó la altura mediante el levantamiento de una maya ciclón sobre parte de la perimetral del muro ya instalada para aumentar la altura en vista que colinda con el estadio y causaban daños a los vecinos, porque se suele tener problemas cuando los balones traspasan el muro sin poder recuperarlos por falta de acceso.

Asimismo se encontró un campo sin grama y en condiciones no totalmente aptas para juegos, se nos manifestó que la semilla de grama sembrada fue arrasada por un vendaval que azotó la ciudad y no permitió que las condiciones del engramado se dieran como se debía.

A la vez se informó que la bomba de agua fue robada por lo que se tuvo que volver a comprar y construirle una caseta de protección a la misma, no hay un mantenimiento constante de la obra lo cual ha permitido un deterioro en la misma.

#### Cancha Santa Rosa de Copán









---

Miércoles 19 de Junio

**Institución: Secretaría de Defensa Nacional (SEDENA)**

Ubicación: 120 Brigada de Infantería y 12 Batallón de Infantería Santa Rosa de Copán/ Destacamento Militar en Cocoyagua

Información proporcionada por: Coronel García Maradiaga/ Comandante 120 Brigada

Coronel Pereira/ Comandante 12 Batallón de Infantería

**Proyecto Comando de Apoyo al Manejo de Ecosistemas y Ambiente**

Durante la gira de verificación se visitó y se coordinó con el Coronel García Maradiaga, Comandante de la 120 Brigada de Infantería como parte del Ejército en la zona de Occidente para conocer de la ejecución del proyecto.

El Coronel García Maradiaga explicó en detalle la labor que en apoyo al Gobierno desarrollan, como ser: mantenimiento de los principios democráticos, el orden público, el libre sufragio, cooperación con las Secretarías de Estado y otras instituciones a pedido de éstas, en situaciones de emergencia por desastres naturales y otras, participación en misiones internacionales de paz y lucha contra el narcotráfico especialmente en la zona de Occidente.

La Fuerza de Tarea Conjunta Interinstitucional “Celaque” (FTC), conduce las operaciones de vigilancia, supervisión, control, protección del bosque, preparación de viveros y reforestación en el Parque Nacional Celaque, Cerro Azul, Montecristo, Reserva Biológica Pital, Guisayote, Volcán Pacayita, Refugio Vida Silvestre Erapuca y Puca Opalaca a partir del día 28 de enero 2006, con la finalidad de evitar la tala ilegal del bosque, protección de cuencas hidrográficas, combate de incendios forestales, reforestación de áreas dañadas e impedir la explotación ilegal de recursos y concientizar a la población.

Se pudo conocer la coordinación y distribución de las zonas a proteger y resguardar:

- El Comando de la 120 brigada cubre: los parques Arqueológicos de Copán Ruinas y El Puente en la Jigua La Estancia en Lepaera Lempira, El Ocote en Veracruz Copán y la Microcuenca Honduras en Santa Rosa de Copán.
- El Décimo Segundo Batallón de Infantería protege: el Parque Nacional Celaque con los destacamentos; La Azomada, Villa Verde, El Pinal, La Elencia, Río Amarillo y Yaruconte. Asimismo protege el Parque Nacional Celaque ubicado geográficamente entre los departamentos de Copán, Lempira y Ocotepeque, también así mismo, está dividido por varios municipios como ser: San Pedro, Corquín, Las Flores, Gracias, Belén Gualcho y San Manuel Colohete, el municipio que posee la mayor extensión territorial es Gracias con un poco más del 50% de áreas protegidas.

A través del Décimo Segundo Batallón de Infantería se protege la microcuenca Cocoyagua, en la comunidad de Yaruconte, Copán para beneficiar a las siguientes comunidades: Dulce Nombre, Dolores, Veracruz, San José Trinidad, siendo ésta la única fuente de agua que abastece a más de 30 mil habitantes de la zona.

El plan de manejo de Cocoyagua comprende elementos para conservar la generación de agua, como una reforestación intensa y una delimitación física del territorio. Cocoyagua es resguardada por destacamentos militares que se instalaron en la zona para evitar la tala de árboles y la siembra de café en el área protegida la cual tuvimos a bien visitar y ver su operatividad.

El parque actualmente está en manos del estado con el Instituto de Conservación Forestal (ICF), a través del Departamento de Áreas Protegidas y Vida Silvestre quienes son los encargados de la protección forestal, flora y fauna existente dentro de los límites del parque. Además de esta organización las Fuerzas Armadas mediante la Fuerza Ejército hacen patrullajes permanentes para proteger el bosque y a las personas que habitan en dicho sector. Sus fuentes de agua benefician a 120 comunidades, aproximadamente 100 mil habitantes, tiene una variada flora y una orografía muy interesante, desde la cual fluyen doce ríos, indicadores de la existencia de un gran acuífero en sus entrañas, destacándose; El Arcagual, Blanco, Cospa, Aruco, Grande, Mocal, Negro y otros, que se derraman hacia el norte y sur del territorio.

- El Séptimo Batallón de Infantería protege el cerro de Erapuca, la reserva biológica el Guisayote, cubre el área de la Unión Copán, El Trigo La Unión Copán, Santa Lucía, Ocotepeque.

Asimismo se pudo constatar la operatividad de los destacamentos de protección al Bosque, pudiendo conocer in situ los destacamentos ubicados en Río Amarillo en Santa Rita, Parque Arqueológico en Copán Ruinas y Yaruconte, donde se pudo

conocer las zonas protegidas y los esfuerzos en la custodia y protección del patrimonio arqueológico en los parques, como de la flora y la fauna de las zonas protegidas, fronteras, entre otros.

El combate de incendios en los que han tenido participación el Comando ha obtenido: 0 incendios en el mes de enero, uno en febrero, tres en el mes de marzo, cuatro en el mes de abril, reduciendo a uno y cero en los meses de mayo y junio respectivamente.

En lo que va del corriente año 2013 en la zona de Occidente el Comando reporta el decomiso de 400 pies de madera de pino, 2 moto sierras, 1960 pies de tabla de madera de pino, 1 hacha y 3 machetes en zona.

De igual manera se pudo verificar el vivero y conocer de las actividades en pro de reforestación

### Brigada 120





---

**Institución: Secretaría de Recursos Naturales y Ambiente (SERNA)**

Ubicación: Oficina Regional Santa Rosa de Copán

Información proporcionada por: Ingeniero José Basilio Hernández

Cargo: Coordinador Regional

La SERNA cedió a la Mancomunidad El Higuito para el manejo de los recursos naturales, L. 4.5 millones en un período de 3 años finalizando en el año 2013 (L. 1.5 millones por año), a la vez se les ha venido proporcionando apoyo técnico.

La SERNA tiene disposición de fondos para los co-manejadores de áreas protegidas; en el año 2010 se cedió un millón a la Mancomunidad CHORTI para el manejo de recursos naturales; en el año 2011 contando con el apoyo de los técnicos de la regional se trabajó en conjunto con los co-manejadores de áreas protegidas, la construcción de eco fogones en 2 mancomunidades PUCA en Lempira y COLOSUCA en Gracias; y en el año 2012 se manejó a nivel central la construcción de eco fogones en los municipios de las Flores y Lepaera, Lempira.

Para el año 2013 no se cuenta con recursos financieros centralizados ni descentralizados, siendo de vital importancia realizar la captura de los mismos para con ello desarrollar acciones en las áreas protegidas de la zona. No se cuenta con apoyo logístico, ni vehículo, el personal se limita a 2 personas, no tienen sede propia por lo que ocupan un espacio en las oficinas de la Secretaría de Agricultura y Ganadería (SAG); el mayor compromiso es apoyo a las unidades ambientales de las mancomunidades. La emisión de licencias ambientales se hace en las oficinas principales de Tegucigalpa; sin embargo, apoyan en lo técnico a las Unidades Municipales de Ambiente (UMA's) de la región, en el pasado cuando habían fondos disponibles para el área de reforestación había también mucho apoyo de la SERNA.

La SERNA participa en el Consejo de Desarrollo Regional de Occidente en la Mesa de Ambiente y Producción, involucrándose en la identificación y priorización de demandas de inversión asociadas al mantenimiento de las áreas protegidas de esta región.

### Reunión SERNA



---

#### **Institución: Secretaría de Agricultura y Ganadería (SAG)**

Ubicación: Oficina Regional Santa Rosa de Copán

Información proporcionada por: Ingeniero José Francisco Aparicio

Cargo: Coordinador Regional

La regional de la SAG en Occidente atiende a 24 municipios entre los departamentos de Copán, Lempira y Ocotepeque, el resto de municipios de esta zona es atendido por la regional de La Esperanza.

Participan en el Consejo de Desarrollo Regional de Occidente a través de la representación del Consejo Higuito, en la Mesa de Ambiente y Producción; A su vez han apoyado a los alcaldes en temas como la conservación de suelos y siembra de granos básicos.



Los fondos que recibe la SAG son de operación (combustible, papelería, pago de salarios, entre otros) y los recibe en agosto consideran que el SIAFI es un atraso para recibir los fondos en el tiempo que se requieren, solamente cuentan con un vehículo y son tres empleados; el coordinador regional, un abogado y un asistente de oficina.

La SAG no maneja fondos para proyectos de inversión, pero actualmente están apoyando en el aspecto técnico a COMRURAL con la Planta Procesadora de Leche en Dulce Nombre, Copán, proyecto que tiene un fondo de dos millones de lempiras y con el cual se pretende beneficiar a los ganaderos de la región. El proyecto es prácticamente nuevo, los fondos recién fueron liberados para la construcción, ya cuentan con el estudio y diseño (elaborado por consultor pagado por COMRURAL).

Adicionalmente COMRURAL cuenta con otro fondo de dos millones de lempiras para un centro de acopio, procesamiento y valor agregado de la miel con el fin de beneficiar a los productores en San Marcos de Ocotepeque, la SAG apoya de forma técnica.

En La Encarnación con apoyo de la Cooperación Suiza se está ejecutando un millón de lempiras en el proyecto PYMERURAL, apoyando a los productores de piña en el área técnica y logística para trabajar en preparación de suelos, valor agregado, procesamiento y comercialización; SAG apoya de forma técnica.

Reunión SAG



---

**Institución: Dirección de Ciencia y Tecnología Agropecuaria (DICTA)**

Ubicación: Oficina Regional Santa Rosa de Copán

Información proporcionada por: Ingeniero José Virgilio García

Cargo: Coordinador Regional

DICTA es una dependencia desconcentrada de la SAG, y atiende los 67 municipios que comprenden los departamentos de; Copán, Ocotepeque y Lempira y no solamente a los que comprenden a la región 3 Occidente, esto debido al tema de movilización y vías de acceso. Sin embargo, para cumplir con el tema de regionalización, la información es separada por región de VPPN a nivel central.

**Bono de Solidaridad Productiva**

El programa fue aprobado en el presupuesto por el Congreso Nacional, con el fin de apoyar a la seguridad alimentaria de las familias con escasos recursos, mediante la entrega de semillas y fertilizantes (dependiendo del ciclo).

El monto total de la inversión en este programa es de L. 16, 440,002 y existe una metodología definida para la entrega del bono de la cual el comité de participación ciudadana de la región se encargan de darle seguimiento, se hacen auditorias y hay un técnico (o varios, dependiendo de la población) apoyándoles en cada municipio que es pagado por DICTA.

DICTA, cuenta con cuatro bodegas de almacenamiento ubicadas de la siguiente forma; dos en Lempira (Gracias y Lepaera), una en San Francisco del Valle en Ocotepeque y una en Santa Rosa de Copán en Copán.

Los gastos de operación de DICTA en el año 2012 fueron de L. 3, 465,449 y abarcaron entre otros; pago de consultores, técnicos, mantenimiento de bodegas, descargas, pago de promotores, pago de personal.

Existen 3 ciclos dependiendo del tipo de cosecha (maíz y frijoles) en los cuales se apoya a los productores con el programa del bono:

- Primera.
- Postrera.
- Postrera tardía; en este ciclo solo se trabaja con los productores que tienen sistemas de riego.

El 100% de los fondos para el bono se distribuyen así; 60% se ejecutan en el primer ciclo, 30% en el ciclo postrera y 10% en el ciclo postrera tardía.

En el año 2012 se distribuyeron 17,907 bonos en los 67 municipios que se atienden, dicho bono comprendía una bolsa de semilla y en algunos ciclos, fertilizante.

### **Difusión de Tecnologías de Frijol**

Es un proyecto que se está llevando a cabo a través de la cooperación de la Universidad de Michigan. Su meta es que los productores se beneficien con semillas de alto valor genético de manera que sus cosechas sean de mejor calidad y resistentes.

En la actualidad se pretende llegar a 10 mil productores de forma directa, existe una metodología para escoger a los beneficiarios, y el costo de embolsar y entregar la semilla es de L. 580,000.

Se pretende a través de la creación de Bancos Comunes alcanzar 2 mil beneficiarios; a través de la formación de 17 grupos, a los cuales se les entregará un capital de L. 170,000 por grupo con el fin de comercializar el frijol y el maíz que producen. Este es un proyecto que pretende aplicarse en las regiones de Occidente, Olancho y el litoral de La Ceiba.

En el año 2013 se continúa ejecutando el bono de solidaridad productiva y el proyecto con la Universidad de Michigan.

## **FAO**

En el año 2012 la Organización de las Naciones Unidas para la Alimentación y la Agricultura (FAO) ejecutó el proyecto de semillas para el desarrollo, en donde DICTA colabora con el técnico para 7 grupos de productores de semilla y las semillas de maíz y frijol se le compran a la red PATCH para colaborar en la venta total de la producción.

El Servicio Nacional de Sanidad Agropecuaria de Honduras (SENASA), juega un papel importante en el proceso, ya que ellos llevan a cabo el proceso de certificación de la semilla a través de contactos con DICTA.

El proyecto inició en el año 2010 y finalizó en el mes de junio del 2013

DICTA inició su participación en el CRD de Lempa, pero ahora se ha incorporado al CRD de Occidente en una de sus mesas temáticas.

Dentro de las aportaciones que ha hecho DICTA en la región cabe mencionar la ejecución del proyecto PASAH en los años 2011 y 2012 trabajando con 11 grupos.

### Reunión DICTA



---

**Institución: Instituto de Conservación Forestal, Áreas Protegidas y Vida Silvestre (ICF)**

Ubicación: Oficina Regional Santa Rosa de Copán

Información proporcionada por: Ingeniero Julio Cesar Castellanos/ Depto. Áreas Protegidas y Vida Silvestre

Ingeniero Pedro Pablo Tavares/ Depto. Manejo y Desarrollo Forestal

La oficina regional de ICF atiende 68 municipios en tres departamentos; Copán, Lempira y Ocotepeque. Sin embargo, existen unidades locales en Santa Rita, Copán, Gracias, Lempira y en Ocotepeque.

**PROTUR y CAMARENA**

Los fondos tanto del Programa y ordenamiento de desarrollo del turismo sostenible en la región del Trifinio (PROTUR) y de Protección de bosques tropicales y manejo de cuencas hidrográficas en la región del Trifinio (CAMARENA) que aparecen asignados en el programa de inversión pública al ICF, en realidad son manejados por el Plan Trifinio, y el ICF apoya en el área técnica de ambos proyectos. La duración de ambos proyectos es hasta el año 2014.

En el caso de PROTUR es manejado en 16 municipios de Ocotepeque y dentro de sus áreas de acción esta; el mejoramiento de senderos, capacitación del personal de la región del Trifinio, conformación de un comité trinacional de turismo, marketing a través de anuncios en camisetas, gorras, calcomanías, entre otros.

Con CAMARENA se ha trabajado en el tema de bosques y cuencas y el ICF dentro de su plan operativo 2012-2013 ha incluido actividades en conjunto como ser:

- Áreas protegidas Guisayote, El Pital y Trifinio: capacitaciones, guarda recursos, personal técnico de apoyo, delimitación y rotulación de áreas protegidas.
- Infraestructura: Centro de visitantes Trifinio, miradores y senderos en Guisayote y Trifinio.
- Diagnostico socio económico en El Pital
- A nivel de estudios técnicos hacer labor de catastro en Guisayote.
- Elaboración y monitoreo del plan de manejo de Guisayote
- Comunicación y difusión de acciones a través de artículos promocionales (tasas, camisetas, afiches, material educativo, etc.)
- Equipamiento de guarda recursos (uniformes, botas, etc.)
- Equipamiento de oficinas y centro de visitantes Trifinio
- Compra de vehículo y dos motocicletas

El ICF solo es contraparte técnica pero el administrador de los fondos es el Plan Trifinio.

Para el 2013 se está apoyando en conjunto con personal de SEPLAN en la región las iniciativas que habían surgido en el año 2010 y que no fueron aprobadas con los cooperantes para gestionar un proyecto con un monto de L. 28 millones a través del Consejo Higuito, con el objetivo de trabajar en desarrollo comunitario, áreas protegidas y protección forestal en 16 municipios de la zona.

Existen también otros proyectos en los que se está colaborando:

- Proyecto de un relleno sanitario en La Labor, Ocotepeque por un monto de L. 22 millones a través de la Mancomunidad de Guisayote.
- En coordinación con la mancomunidad CHORTI se trabaja en el manejo del Parque Nacional Cerro Azul por un monto de L 22 millones (dentro de la iniciativa de reconversión de deuda con España)
- Proyecto Moisés, orientado en el área de educación con niños pobres por un monto de L. 21 millones.

## **Proyecto de Reforestación Nacional**

Este proyecto se trabaja en conjunto con municipios y una mancomunidad, también se cuenta con el apoyo de SEDENA.

La Mancomunidad de Municipios del Parque Nacional Montaña de Celaque (MAPANCE), es la encargada de manejar la montaña de Celaque y para ello a través del ICF se destinan L. 3 millones anuales. MAPANCE define su POA y el ICF solo audita que se cumpla con el mismo.

Con los fondos para este proyecto, en los años 2010 y 2011 se tuvo problema con la transferencia ya que estas eran tardías y debido a esto también se tuvo otro tipo de problemas como ser con los viveros. Para el año 2012 no se han desembolsado los fondos en su totalidad (pendientes 2 desembolsos) por falta de documentación de sustento por parte de las municipalidades de Nueva Arcadia y La Florida, por lo que esto puede ser el causante del 68% de ejecución que se presenta.

A partir del año 2013 debido al problema con las transferencias tardías se decidió que los viveros iban a ser elaborados por las regionales de ICF y ya no por los colaboradores. Se espera producir 50 mil plantas a través de viveros, pero debido a la situación del ICF difícilmente se cumplirá esta meta.

Hay un buen nivel de toma de decisiones pero siempre de forma centralizada, la oficina regional cuenta con 7 vehículos de los cuales solamente 3 están en funcionamiento.

En cuanto a la participación en el Consejo Regional de Desarrollo, participan en la Mesa Temática de Ambiente y Desarrollo.

## Visita Oficinas ICF



**Institución: Institución: Universidad Pedagógica Nacional Francisco Morazán (UPNFM)**

Ubicación: Sede Regional Santa Rosa de Copán

Información proporcionada por: Licenciado Marvin Tabora

Cargo: Coordinador Centro Regional

### **Conversión de la Sede de Educación a Distancia de Santa Rosa de la UPNFM, a un Centro Universitario Regional (CURSRC)**

Presupuesto 2011				Presupuesto 2012			
Aprobado	Vigente	Ejecutado	% ejecución	Aprobado	Vigente	Ejecutado	% ejecución
				5,000,000	12,000,000	11,978,636	100

Se pudo constatar en una visita de campo el nuevo edificio para el Centro Regional finalizado en su primera etapa en un 100%. El objetivo de este proyecto es iniciar la modalidad de educación presencial para aproximadamente 4,000 alumnos de la zona.

El proyecto comprende 5 etapas con un monto total presupuestado de L. 98 millones, del cual la I etapa ya fue finalizada. A continuación se detalla información sobre las siguientes etapas:



- II etapa: construcción de 16 aulas, se espera iniciar en septiembre de 2013 y finalizar en el 2014
- III etapa: construcción del módulo administrativo
- IV etapa: construcción biblioteca, canchas varias y cafetería
- V etapa: Construcción cancha de futbol

El proyecto cuenta con un muro perimetral construido con fondos del comité pro construcción de los alumnos UPNFM, con un costo de L. 1.8 millones, y con los fondos obtenidos a través de la prestación de servicios se hará el equipamiento de dicho edificio.

En la actualidad no participan en el Consejo Regional de Desarrollo Occidente, pero se les hizo invitación para formar parte del mismo en futuras reuniones.

### Visita Campus UPNFM Santa Rosa de Copán





---

**Institución: Comisión Permanente de Contingencias (COPECO)**

Ubicación: Sede Regional Santa Rosa de Copán

Información proporcionada por: Ingeniero Omar Lagos

COPECO cuenta con nuevas instalaciones en Santa Rosa de Copán, las cuales fueron donadas por la Comunidad Europea (Gobierno de España), inaugurándose en noviembre del año 2012 y funcionando desde abril del 2013 debido a que faltaban pequeños detalles por concluir después de su inauguración.

Cuenta con un centro de operaciones de emergencia ya organizado y coordinación en coordinación en momentos de emergencia con los bomberos, FFAA, y otras instituciones necesarios en caso de haber emergencia.

Cuentan con una bodega de insumos en caso de emergencia y una antena para pronóstico del tiempo, así como tres vehículos donados por el Gobierno de España.

La sede regional de COPECO, abarca los departamentos de; Copán, Lempira y Ocotepeque así como los municipios de Protección y Naranjito del departamento de Santa Bárbara (69 municipios en total). Por solo existir esta sede en la zona, desde la misma se movilizan para hacer la evaluación de daños, trabajo técnico, para capacitaciones y coordinan con voluntarios ubicados en la región en situaciones de emergencia; dando respuesta inmediata a las familias afectadas (colchonetas, kits de emergencia, alimentos, etc.)

Se han realizado acciones de capacitación y foros junto con el Centro Universitario Regional de Occidente CUROC.

En cuanto al proyecto prevención y mitigación del riesgo de desastres naturales, se manifestó que es manejado a nivel central, desde ahí se contratan las empresas que trabajaran en los proyectos de mitigación. Durante las visitas a otros municipios como Santa Rita y Santa Rosa de Copán se pudo observar algunos de los proyectos que se han realizado.

También se habló de la aprobación de fondos de emergencia por L. 90 millones para la región de Occidente en el tema de viviendas dañadas. En la zona lo que más se da son problemas de deslizamiento, daños en infraestructura y ríos desbordados; los municipios más vulnerables son: Encarnación, Santa Rita, Corquín y Belén Gualcho.

## Reunión COPECO



## Obras de Prevención y Mitigación



---

**Institución: Secretaría de Trabajo y Seguridad Social (STSS)**

Ubicación: Sede Regional Santa Rosa de Copán

Información proporcionada por: Licenciado Marco Ovidio Paz/ Director Regional  
Abogado Christian Torres/ Inspector

Esta dirección regional tiene bajo su responsabilidad los departamentos de Ocotepeque, Lempira y Copán; su trabajo consiste en realizar inspecciones de oficio con fines de hacer prevalecer las leyes sobre todo la relativa al salario mínimo, socialización del cumplimiento de leyes vinculadas al sector laboral y de previsión social. Al igual que otras oficinas ubicadas en otras partes del país, la

oficina regional envía todos los expedientes generados a la oficina principal de Tegucigalpa con fines de su resolución definitiva.

También colaboran con capacitaciones para las empresas así como asesoría para todos los que son empleados en la región.

Se consultó si en el trabajo de inspectoría se miraba inclusividad por parte de las empresas, a lo que se indicó que son pocas las empresas que le dan oportunidad a las personas con necesidades especiales. También se explicó que según sus inspecciones hay nuevas leyes que han tenido un efecto negativo y lesivo a los derechos de los trabajadores, como ser en el caso de la aplicación de la Ley de Empleo por Hora.

Se han tenido avances en la reducción del trabajo infantil pero más desde la perspectiva de concientización de las familias. Se cuenta con un Centro de Cuidado Infantil CCI, en cada uno de los departamentos de la región, funcionado con fondos externos y de la STSS.

El señor Director adujo la necesidad de dar mantenimiento al espacio físico que le sirve de sede a la regional, manifestando que cuenta con suficiente terreno para lograr una construcción más decorosa incluso con posibilidades de que otras instituciones públicas presentes en el municipio pudieran tener la oportunidad de ubicar su sede en esas instalaciones. Las condiciones físicas y logísticas de la Secretaría son mínimas, no cuentan con vehículo para las inspecciones ni presupuesto para las visitas; hay poco apoyo de parte de la STSS a nivel central para colaborar con los proyectos que se tiene en mente en la regional.

De acuerdo al programa de inversión para la región de Occidente, a la regional se le asignaron L. 55,741.00 para el año 2011 con el programa de Educación Media Laboral, mismo que fue ejecutado en un 100% según reportes de SEFIN; sin

embargo, las autoridades expresaron que desconocían el proyecto y también indicaron que los recursos nunca llegaron a esa región, que por el contrario se manifestó que para ejecutar proyectos lejos de haber recibido recursos públicos, se ha tenido que gestionar apoyo financiero con otras fuentes privadas nacionales e internacionales.

---

**Institución: Dirección Departamental de Educación**

Ubicación: Sede Regional Santa Rosa de Copán

Información proporcionada por: Profesora Hilda Banegas

Vitelia Villeda/ Programa Educatodos

Geovanny Castro/ Unidad de comunicación y prensa

Xiomara Miranda/ Gerente Administrativo PROHECO

Licenciado Arístides Vásquez/ Bono 10 mil

Juan Manuel Rivera/ Coordinación de educación media

La visita a la Dirección Departamental permitió obtener información sobre otros proyectos relacionados con la educación. Se informó sobre los proyectos que maneja la Dirección Departamental, particularmente sobre el Programa de Nivelación para la Policía Nacional, el cual en lo que va del año 2013 ha atendido a 80 personas, impactando directamente con la meta 3 de Visión de País y Plan de Nación.

A la vez se proporcionó información sobre el funcionamiento de los proyectos como; el Vaso de Leche, Computadora por Niño, Matricula Gratis y el Programa de Inglés como Segunda Lengua (este último sin funcionamiento alguno).

En la mayoría de los programas se funciona de manera regular esperando que se pueda mejorar, en este caso la mayor solicitud de parte de los padres de familia es ampliar cobertura y calidad de los programas más aquellos que resultan ser vitales para el buen desenvolvimiento del infante en el centro.

El programa PROHECO no recibe fondos del gobierno central para la infraestructura, por lo que el programa se ha propuesto una auto gestión de fondos, pero todavía no cuentan con un plan de trabajo, tienen un déficit en pupitres y siempre mantienen escuelas uni docentes.

Se indicó que su mayor problema es la centralización de recursos, proyectos e información; el nombramiento directo sin apego a la ley, la eliminación del crecimiento vegetativo, indican que el mayor porcentaje de los fondos se diluyen y resultan ser pocos ante las amplias necesidades de la región. Con el problema de la eliminación del crecimiento vegetativo se hace necesaria una reubicación o reasignación del personal docente además de problemas manifiestos de docentes que están activos y aparecen como cancelados.

No se asignaron recursos para los docentes del SAT, las municipalidades dan respuesta positiva a las solicitudes de los centros educativos pero en la mayoría de los casos este se utiliza para la contratación de personal ante la insuficiente asignación de parte de la Secretaría de Educación.

La región cuenta con 200 maestros titulados y 180 maestro profesionalizados, 170 escuelas y 70 jardines; de lo que la dirección departamental nos puede informar se han entregado 180 laptop para los docentes.

A través del TES se ha llegado a 23 municipios, PRALEBAH tiene una cobertura de 20 municipios donde hay 260 matriculados de 51 centros, también hay 6 promotores.

El programa IHER tiene cobertura en los municipios de Santa Rosa de Copán y Santa Rita pero se desenvuelve con voluntariado y ahora mismo indican que se cobra por este servicio educativo, el cobro es utilizado para su funcionamiento.



El bono 10 mil presenta fallas, mismas que se están solucionando en la marcha. La dirección departamental ofrece los listados de la matrícula, mismos que el programa toma para la selección de los beneficiarios, a la par se está llevando a cabo un estudio socioeconómico por alumno.

Con el programa Tele básica se hizo una selección de centros que serían beneficiados, a cada uno de estos se les entregó el equipo que contempla; 3 televisores, 3 equipos de sonido, 3 DVD y material para una biblioteca. Se instalaron 2 antenas de señal directa para Río Amarillo y Centro.

Se informó que a través de los fondos del Banco Alemán se harán estudio de los centros educativos, esto a través de las redes en Copán que en total son 17 y cada una posee 10 o más centros; la gestión será en infraestructura y en pedagogía.

La Dirección departamental sugiere que se debe brindar más apoyo a los Consejos Municipales de Desarrollo Educativo (COMDE).

En cuanto a los centros básicos de educación media su creación es en base a un estudio sobre la estructura presupuestaria así como la asignación docente, como los recursos son escasos no se logra cubrir la demanda en las zonas rurales y urbanas.

### Bono 10 Mil

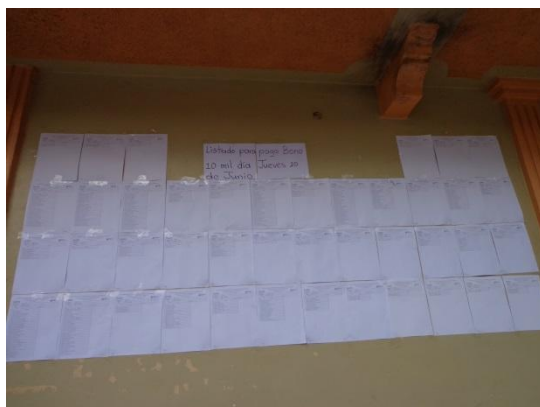

---

## **Institución: Regional de Salud 4 Occidente**

Ubicación: Sede Santa Rosa de Copán

Información proporcionada por: Doctor Boger Castro/ Director Regional

Doctora Sandoval

La regional presta el servicio de salud al 42% de la población presente en la región, aproximadamente 386,000 habitantes. Están presentes en 3 departamentos de Occidente; Lempira, Ocotepeque y Copán con 86 unidades de salud, de las cuales; 53 son CESAR, 28 Cesamos, 4 Clínicas Materno Infantil y un Hospital Regional.

Sin embargo, el Director regional nos indica que las unidades cuentan con las mínimas condiciones para atender a la población, a su vez mencionó que es necesario un mayor flujo de información del nivel central sobre los diferentes programas y proyectos que se llevan a cabo en la región.

De las 86 unidades de salud se manejan de forma descentralizada:

<b>US</b>	<b>MANCORSARIC</b>	<b>MANCHORTI</b>	<b>Total</b>
<b>Cesamos</b>	7	6	13
<b>Cesar</b>	10	9	19
<b>CMI</b>	1	2	3
<b>Total</b>	18	17	35

Uno de los problemas en los que se está avanzando es en la reducción de la Tasa de Muerte Materna Infantil, no obstante tienen incidencia debido a las condiciones de infraestructura y atención de emergencia (gran cantidad de traslados desde comunidades lejanas).

Han tenido trabajo colaborativo entre la Secretaría de Educación y la Secretaría de Salud para la prevención y control epidemiológico.

Colaboran con la elaboración de los listados del bono 10,000 a través del control de niño sano llevado en cada centro de salud.

A Través de los servicios de salud descentralizados se ha logrado impactar de forma positiva en indicadores como; partos institucionales, atención puerperal, atención pre y post natal, atenciones en niños menores de 5 años. Se ha logrado aplicar el esquema completo de vacunas para recién nacidos, se ha trabajado en la reducción de la desnutrición crónica, así como en el tiempo de espera en atenciones quirúrgicas (4 quirófanos completos en el hospital), atención ambulatoria, malaria, dengue, VIH-Sida, prescripciones médicas y embarazo adolescente.

---

Jueves 20 de Junio

**Evento: Identidad Regional/ SEPLAN y CRD R-3**

Ubicación: Hotel Casa Real, Santa Rosa de Copán

**Programa para el Fortalecimiento de la Identidad Regional**

La UTPR y el Comisionado Presidencial de la región extendieron a FONAC la invitación para participar en el evento de Identidad Regional.

Dicho evento estuvo a cargo del personal del programa para el fortalecimiento de la identidad regional, quienes se encuentran haciendo una gira en cada una de las regiones con el fin de presentar los avances en cuanto al tema. Se presentó el portal de información y a la vez se mostró el video promocional de la región 3 Occidente con fines turísticos.

Se llevaron a cabo una serie de ejercicios sencillos para obtener los actores clave que alimentarían la base de datos culturales de la región.

## Identidad Regional



---

**Institución: Programa Mundial de Alimentos (PMA)**

Ubicación: Santa Rosa de Copán (Escuela Los Ángeles, Barrio Los Ángeles)

Información proporcionada por: Licenciada Argentina

Se explicó que el programa de merienda escolar inicia como tal en el año 1998, pero se formaliza como política de Estado en el año 2004, y en el 2013 se busca atender a 1, 300,000 niños. Este programa es financiado en un 80% por fondos nacionales y un 20% cooperación (PMA), es de este último que se está comprando a los productores de la región de Occidente (en este caso específico),

el proyecto viene comenzando se llama P4P (compras para el progreso) es con apoyo de la fundación Buffet, el resto es manejado directamente por el Gobierno y se desconoce si es manejado del mismo modo.

En el departamento de Copán se atienden 1,170 centros educativos entre Pre-básica y Básica beneficiando a 60,800 niños.

El programa funciona a través de los padres de familia en compañía de los maestros de los centros educativos (comités escolares, uno por escuela y en centros grandes uno por aula), para la región el Estado envía aproximadamente 400 toneladas por remesa, para 50 días, 5 días a la semana. Los 5 productos son maíz, arroz, frijol, harina de maíz con soya y aceite, la oficina de atención está ubicada en la dirección departamental quien trabaja en conjunto con info-tecnología.

Aún falta adecuar el calendario de la merienda a la nueva jornada educativa de 6 días incluyendo los sábados cívicos.

A nivel nacional existe un comité ejecutivo, responsable del manejo a nivel nacional, después de que llega la remesa hay una verificación y certificación por el comité departamental quien avala con códigos y la matrícula inicial. Después se da la orden de distribución para lo que existen bodegas por municipio (25 bodegas) y es el director junto con el presidente del comité escolar quien va a retirar la ayuda, posteriormente para a la organización escolar (quienes ya tienen un menú de alimentos).

El programa se vuelve sostenible cuanto los padres participan de forma constante y responsable, una de las experiencias más exitosas en Copán es la escuela Los Ángeles ubicada en Santa Rosa de Copán, en el barrio Los Ángeles, aquí la merienda se entrega día de por medio (según los beneficiarios directos), el año

2012, tuvieron el complemento del Vaso de Leche; sin embargo, este programa ya no está presente en el centro (padres de familia ignoran la razón).

Otra particularidad del centro es que ellos promueven su huerto escolar y manejan pizarras informativas con el contenido de los productos recibidos.

De las dificultades que se presentan en la merienda es el tiempo de entrega, ya que esta se viene entregando a mediados de abril y el inicio de clases es en febrero, por lo que la cobertura en días se ve bien disminuida. En la región de Occidente la calidad de los productos es excelente pero en otras regiones es diferente.

Para el seguimiento y monitoreo el Director Departamental firma un compromiso, para que una vez recibida la remesa en los próximos 10 días esta quede totalmente vacía, el director envía circular a todos sus directores de centros educativos quienes se movilizan por la merienda, luego el monitoreo logístico de ayuda alimentaria hace visitas a los diferentes centros para verificar el buen uso de los recursos entregados. Todo este proceso es apoyado con las nuevas tecnologías ya que cada centro en el cual el programa tiene cobertura esta geo referenciado, además cada comité de merienda escolar maneja instrumentos en una carpeta conjunta, en donde se estiman los menús, rol de la merienda, personal y el responsable.

Dentro de los retos establecidos se puede mencionar:

- Ampliar de pre básica a noveno grado.
- Ampliar coberturas a nivel nacional.
- Complementar con el vaso de leche.
- Establecer los estudios de donde parte la focalización del programa.
- Ir estableciendo un programa piloto para pasar de la merienda a comedores escolares.

## Entrega de Merienda Escolar



---

**Institución: Instituto Nacional Agrario (INA)**

Ubicación: Sede Santa Rosa de Copán

Información proporcionada por: Sra. Karla Patricia Alvarado

Cargo: Jefe Regional

**Programa de Titulación de Tierras/Producción Agropecuaria Nacional**

A pesar de no aparecer fondos ejecutados en el año 2012 se consultó a la Dirección Regional del INA y se explicó que el Programa de titulación se ha venido ejecutando tanto en el año 2012 como en el presente año 2013, la meta asignada para el corriente año es la emisión de 2, 470 títulos en el Departamento de Copán, la mayoría de tierras ya están privadas y tituladas, la zona de Lepaera, Tomala y San Pedro de Copán también ya se encuentra titulada y se está trabajando en la zona sur del departamento de Lempira.

El INA en la región promociona la titulación a través de las Alcaldías, quienes informan de que aldeas están aún pendientes y traen los listados, luego catastro elabora los expedientes para que se manden a la Central y en aproximadamente 6 meses si no hay problema con la legitimidad de la tierra se resuelve de conformidad la titulación, las persona reciben a bien esta labor dado que es gratuito y que por sus pocos recursos no pueden pagar abogado.

En la zona no se dan los conflictos en cuanto a la tenencia de la tierra como en otras zonas del país, según los personeros del INA en esta zona la mayor parte de las personas tienen más respeto y sus parcelas no están en conflicto.

2010

DEPARTAMENTO	TITULOS	MANZANAS	HECTAREAS
COPAN	125	320.05	223.15
LEMPIRA	235	184.83	128.87
OCOTEPEQUE	77	153.05	106.7



2011

DEPARTAMENTO	TITULOS	MANZANAS	HECTAREAS
COPAN	509	2654.71	1850.93
LEMPIRA	1079	893.18	622.75
OCOTEPEQUE	45	267.3	186.37

2012

DEPARTAMENTO	TITULOS	MANZANAS	HECTAREAS
COPAN	1616	823.98	574.5
LEMPIRA	1847	574.2	400.35
OCOTEPEQUE	20	3.86	2.69

Como una ventaja se encuentra que la Regional cuenta con los recursos tecnológicos y el personal necesario para levantar la información con GPS y el equipo de levantamiento de planos en la misma zona, son 4 brigadas al mes las que van de lugar en lugar revisando y promocionando la titulación.

#### Reunión INA



---

**Institución: Secretaría de Finanzas (SEFIN)**

Ubicación: Proyecto COMRURAL, Sede Santa Rosa de Copán

Información proporcionada por: Ingeniero Santos Silverio Núñez

Cargo: Director regional

El proyecto COMRURAL, a través de su representante en la región participa en el Consejo Regional de Desarrollo.

**Proyecto de Competitividad Rural en Honduras COMRURAL (IDA 4465)**

Presupuesto 2011				Presupuesto 2012			
Aprobado	Vigente	Ejecutado	% ejecución	Aprobado	Vigente	Ejecutado	% ejecución
No	80,460,285	17,819,738	22	27,540,139	25,109,793	22,790,316	91

Según información proporcionada por las autoridades regionales de COMRURAL, este proyecto se orienta al mejoramiento de la competitividad del sector rural, iniciando su ejecución en el año 2011 con la acreditación de los Prestadores de Servicios Empresariales (PSDE), quienes darán un acompañamiento a los participantes por un período de 3 años.

El proyecto contempla el financiamiento de Planes de Negocios, financiados en los siguientes términos: 30% el aliado financiero, 10% fondos propios y el restante 60% por COMRURAL, desembolsados a través del SIAFI. Su área de acción comprende los departamentos de: Ocotepeque, Copán y la parte norte de Lempira.

En la región Occidente se colocaron y registraron 8, 13 y 9 planes de negocios para los años 2011, 2012 y 2013 respectivamente. 9 en Copán, 10 en Ocotepeque y 6 en Lempira; están por registrarse 5 más. A largo de este período se han beneficiado 1,161 familias y de manera personal 272 mujeres adultas y 129 jóvenes.

Principales comentarios:

- Los desembolsos ejecutados por el proyecto se han venido desarrollando de acuerdo a lo programado
- A la fecha hay varios productores exportando los bienes producidos
- La duración del proyecto es hasta el 2015
- Es un proyecto que por su estructura de trabajo ha logrado eficiencia y transparencia en el destino y uso de los recursos y un empoderamiento por parte de sus participantes
- Manejo de los recursos financieros desde el nivel central, para poder constatar datos de la ejecución del proyecto, es necesario avocarse a la oficina principal en Tegucigalpa.
- El porcentaje de ejecución del año 2011 de acuerdo a lo presentado por SEFIN, es considerado bastante bajo por ser la acreditación de los Prestadores de Servicios Empresariales PSDE, capacitaciones y no la colocación de los Planes de Negocios que es la finalidad principal de COMRURAL.

**Verificación Física Proyecto COMRURAL: Cooperativa Cafetalera Ecológica La Labor Ocotepeque Limitada "COCAFELOL"**

Sede: La Labor, Ocotepeque

Entrevistado: Roberto Salazar

Cargo: Gerente

La Cooperativa cuenta con 75 socios productores de café (participación del 7% a jóvenes y 30% mujeres), misma que también se dedica a otras actividades como ser el cultivo de los huertos familiares, la puesta en marcha de una escuela de catación infantil y una de adultos, producción de fertilizantes orgánicos, huella y bono de carbono, certificación de calidad y el proyecto de lombricultura más grande de Honduras.

A la fecha exportan su producción de café (50% con características de ser cultivado de manera orgánica) a los Estados Unidos de Norte América, Canadá e, Inglaterra a través del beneficio de Santa Rosa de Copán. Han recibido premios derivados de condiciones de calidad y de rendimientos, cuyos beneficios monetarios se han distribuido entre todos los socios.

La filosofía de COCAFELOL se basa en tres puntos importantes:

- Buenas instalaciones
- Bienestar del empleado
- Bienestar de los socios

El proyecto contempló la construcción de bodega de insumos, silos, pre secadora, comedor, área para todo el proceso desde su recibimiento, cuentan con plan de negocios elaborado hasta el 2017. Con fondos de otros proyectos han adquirido áreas de secado solar y producción de energía.

Presupuesto proyecto: L. 6.5 millones de los cuales L. 2 millones fueron otorgados por la Banca privada nacional, L. 650,000 contraparte propia y L. 3.9 millones de fondos COMRURAL.

Principales Hallazgos:

- Enfoque social
- Decisiones tomadas por las asambleas de las Asociaciones miembro
- Transparencia en la utilización de los recursos
- 50% del café producido es orgánico

# Visita COCAFELOL



---

**Institución: Programa Nacional de Desarrollo Rural y Urbano Sostenible (PRONADERS)**

Ubicación: Sede Santa Rosa de Copán

Información proporcionada por: Ingeniero Claudia Guerra

Cargo: Coordinadora Regional

PRONADERS es un programa con gran presencia en la región, pese a que los fondos son manejados a nivel central y en la regional solo se ejecuta. La regional atiende a los municipios de; Copán, Ocotepeque y Lempira (todos sus municipios), y como en el caso de DICTA para efectos de regionalización la información es separada a nivel central.

PRONADERS participa en el CRD a través de la mesa de producción y ambiente.

**Disponibilidad de Granos Básicos a través de Reducción de Pérdidas Postcosechas**

El proyecto consiste en la dotación de silos metálicos con la ayuda del Centro de Facilitación (CEFAR) a pequeños productores de los departamentos de Ocotepeque y Copán así como 10 municipios del sur de Lempira y 2 municipios de Santa Bárbara. Los silos son entregados a través de las cajas rurales en concordancia con las alcaldías municipales, y los beneficiarios pagan un precio simbólico para que se pueda capitalizar la caja.

A continuación se detallan la cantidad de silos entregados:

- 175 silos en el año 2010 en Ocotepeque
- 150 silos en el año 2011 en Ocotepeque
- 150 silos en el año 2011 en Copán
- 420 silos en el año 2012 en Ocotepeque
- 420 silos en el año 2012 en Copán

El proyecto de los silos es permanente en el programa.

### **Proyecto de Cajas Rurales**

Es un proyecto que en la actualidad persigue la profesionalización de cajas de segundo grado, en donde se incluye asistencia técnica y financiera y es un proyecto permanente.

El proyecto atiende a 14 organizaciones establecidas, en las cuales se aglutina una cantidad de cajas de base conformando una junta directiva con personería jurídica. La capacidad local ha sido gracias a la cooperación de acceso.

En la actualidad existe un convenio con Visión Mundial, que permite capacitar a las cajas de base y DICTA colabora a través del bono de solidaridad productiva. La dotación consiste en; equipo administrativo, software contable, recursos financieros (fondos nacionales).

Las transferencias se hacen en calidad de préstamo y no hay dificultad en la entrega; sin embargo, en la actualidad para la entrega de recursos ha habido problemas ya que se requiere de una póliza de seguros, ya se encuentran trabajando en ello para poder solventar este impase.

Por otro lado se dotó de una motocicleta al técnico del proyecto con el fin de que pueda atender mejor a las cajas de base. También se hace un monitoreo y supervisión a los fondos que dejó el proyecto PRODERT que se enfoca en el desarrollo rural sostenible para dar un seguimiento a las cajas rurales.

Con la colaboración de la SAG en el tema de cajas rurales se han hecho cadenas de valor, capacitaciones con SENASA y coordinación de actividades con la cooperación externa.

### **Proyecto Generación de Empleo**

Este proyecto consiste en la generación de microempresas (máximo 10 personas), se cuenta con un supervisor por departamento y con el apoyo de PRONADERS.

El tiempo inicial de duración de este proyecto fue de dos años 7 meses (2010-Julio 2012); sin embargo, se pretende activarlo nuevamente en julio de 2013.

Las empresas trabajan con las alcaldías en actividades como ser: limpieza de calles, solares del estado, solares comunales, atención de carreteras terciarias, caminos de herradura, apertura de brechas y calles, entre otros. Hay un pago mensual por empresa (medio tiempo de trabajo) de L. 33,000 distribuidos así; L. 6,000 el coordinador y L. 3,000 operarios restantes

Existen 4 microempresas en Copán, una por municipio (Florida, La Jigua, Nueva Arcadia y San Nicolás); 5 microempresas en Ocotepeque (La Labor, San Marcos, Nueva Ocotepeque, Antigua Ocotepeque y Encarnación).

### **Proyecto Trinacional de Café Especial Sostenible (PROTCAFES)**

Es un proyecto que está enfocado en el departamento de Ocotepeque en los municipios de Sensenti y Nueva Ocotepeque, apoyando en el seguimiento del plan operativo anual de los beneficiarios productores, donde solo hay monitoreo y no incidencia. Consistía en incorporar tierras ociosas en el rubro del café y mantenimiento de fincas.

### **Seguridad Alimentaria PESA**

El objetivo de este proyecto es lograr la seguridad alimentaria a través de la dotación de semilla; lo trabaja directamente la FAO, PRONADERS solamente hace monitoreo.

### **Otros Proyectos**

PROSOLAR: es un proyecto que será financiado con la Cooperación Coreana, y consiste en dotar de energía eléctrica a través de paneles solares a la población que carece del servicio; se han identificado 41 municipios en la zona que podrían ser beneficiados con paneles solares para iluminar hogares, escuelas, kínder entre otros.



La Estrategia Centroamericana de Desarrollo Rural Territorial (ECADERT) en conjunto con la UTPR de SEPLAN está trabajando en Ocotepeque en tres áreas:

- Manejo integral de desechos solidos
  - Fortalecimiento de productos hortícolas
  - Fortalecimiento de la reforestación
- 

**Institución: Mancomunidad Guisayote**

Ubicación: Oficinas La Labor, Ocotepeque

Información proporcionada por: Lenin Villeda/ Presidente de la Mancomunidad

Mónica Pinto/ Administradora

Antonio Vásquez

La mancomunidad del Guisayote inicia funciones a partir de mayo del año 2002, los municipios que conforman la mancomunidad son; La Labor, Sensenti, Lucerna, Dolores Merendón y Fraternidad del departamento de Ocotepeque.

Esta Mancomunidad mantiene una fuerte ejecución en proyectos orientados a 3 sectores; agua y saneamiento, electrificación rural e infraestructura (rehabilitación de caminos rurales), hasta el momento la mancomunidad ha ejecutado L. 115,705, 327.70.

La Mancomunidad firmó un convenio con el FHIS, para la ejecución de los fondos se hace a través de lo que ellos llaman Proyectos Ejecutados por la Comunidad (PEC), los proyectos ejecutados hasta el momento incluyen 3 sistemas de alcantarillados de agua y 16 sistemas de agua.

Las modalidades de los proyectos han sido desde centralizados a descentralizados, con un techo de L. 150,000.00, el cual se ha manejado de forma centralizada con apoyo comunitario, estos son; los 3 alcantarillados y el de electrificación rural.

En Agua y Saneamiento se ha invertido de 2008-2012 por municipio:

<b>Municipio</b>	<b>Inversión</b>
La Labor	L. 27, 605,960.00
Sensenti	7, 237,594.98
Lucerna	18, 243,295.00
Dolores Merendón	9, 130,629.00
Fraternidad	4, 496,620.41

En rehabilitación se ha invertido:

<b>Municipio</b>	<b>Inversión</b>
La Labor	5,033,455.63
Sensenti	7,594,131.28
Lucerna	3,783,409.50
Dolores Merendón	7,114,373.50
Fraternidad	6,888,063.00

También se ha manejado un convenio para manejar el centro de acopio de las baterías de los paneles solares.

En electrificación rural son 11 proyectos que benefician a mas de 30 aldeas; en La Labor se invirtieron L. 4, 059,784.30 y en Fraternidad L. 7, 962,183.50. Todos los proyectos se liquidan al 30 de junio.

A su vez también están manejando el Proyecto Manejo Integral de Desechos Sólidos, que beneficia a los 5 municipios de la mancomunidad, este se desarrolla con fondos de España a través de la ONG Hermandad de Honduras.

**Resumen General por Municipio**  
**Mancomunidad Guisayote**

SECTOR	MUNICIPIO	INVERTIDO	INVERSION 2012	TOTAL
GUA Y SANEAMIENTO	LA LABOR	L. 3733,161.69	L. 23872,798.86	L. 27605,960.55
EHABILITACION DE CAMINOS RURALES		L. 5033,455.63	L. 0.00	L. 5033,455.63
LECTRICIFACION RURAL		L. 4059,784.30	L. 0.00	L. 4059,784.30
<b>TOTALES</b>		<b>L. 12826,401.62</b>	<b>L. 23872,798.86</b>	<b>L. 36699,200.48</b>

SECTOR	MUNICIPIO	INVERTIDO	INVERSION 2012	TOTAL
GUA Y SANEAMIENTO	LUCERNA	L. 9138,440.52	L. 9104,854.48	L. 18243,295.00
EHABILITACION DE CAMINOS RURALES		L. 3783,409.50	L. 0.00	L. 3783,409.50
LECTRICIFACION RURAL		L. 1671,604.55	L. 0.00	L. 1671,604.55
<b>TOTALES</b>		<b>L. 14593,454.57</b>	<b>L. 9104,854.48</b>	<b>L. 23698,309.05</b>

SECTOR	MUNICIPIO	INVERTIDO	INVERSION 2012	TOTAL
GUA Y SANEAMIENTO	DOLORES MERENDON	L. 829,210.00	L. 8301,419.75	L. 9130,629.75
EHABILITACION DE CAMINOS RURALES		L. 7114,373.50	L. 0.00	L. 7114,373.50
LECTRICIFACION RURAL		L. 1925,726.52	L. 326,956.61	L. 2252,683.13
<b>TOTALES</b>		<b>L. 9869,310.02</b>	<b>L. 8628,376.36</b>	<b>L. 18497,686.38</b>

SECTOR	MUNICIPIO	INVERTIDO	INVERSION 2012	TOTAL
GUA Y SANEAMIENTO	SESENTI	L. 3103,456.67	L. 4134,118.31	L. 7237,574.98
EHABILITACION DE CAMINOS RURALES		L. 3100,609.49	L. 4493,521.79	L. 7594,131.28
LECTRICIFACION RURAL		L. 2631,557.87	L. 0.00	L. 2631,557.87
<b>TOTALES</b>		<b>L. 8835,624.03</b>	<b>L. 8627,640.10</b>	<b>L. 17463,264.13</b>

SECTOR	MUNICIPIO	INVERTIDO	INVERSION 2012	TOTAL
GUA Y SANEAMIENTO	FRATERNIDAD	L. 0.00	L. 4496,620.41	L. 4496,620.41
EHABILITACION DE CAMINOS RURALES		L. 6888,063.75	L. 0.00	L. 6888,063.75
LECTRICIFACION RURAL		L. 5891,254.69	L. 2070,928.81	L. 7962,183.50
<b>TOTALES</b>		<b>L. 12779,318.44</b>	<b>L. 6567,549.22</b>	<b>L. 19346,867.66</b>

## Reunión Mancomunidad Guisayote



## Visita Relleno Sanitario y Centro de Acopio





---

Viernes 21 de Junio

**Evento: Reunión FONAC R-3 Occidente**

Ubicación: Salón Principal CCI Santa Rosa de Copán

Agenda: Unidad Técnica de FONAC

La reunión se llevó a cabo en el salón principal de la Cámara de Comercio e Industria, el cual fue patrocinado por FEDECAMARA y la CCI de Santa Rosa de Copán. Contó con la participación de los siguientes sectores; sociedad civil, Iglesia Católica, miembros de la CCI, instituciones de gobierno presentes en la región, Fuerzas Armadas, un pequeño número de alcaldes o empleados de la alcaldía, entre otros.

A continuación se detalla la agenda del evento:

<b>Agenda Conversatorio</b>	
<b>Moderadora: Ligia Cáceres</b>	
<b>8:30 am - 9:00 am</b>	Inscripción
<b>9:00 am - 9:10 am</b>	Oración (Padre Henry) Palabras de bienvenida (Lic. Fernán Núñez)
<b>9:10 am - 9:20 am</b>	Palabras de un representante del CRD 3 Occidente (Comisionado)

	Presidencial R-3 Ing. Pineda Fasquelle y Lic. Eudocio Leiva, Presidente CCI)
<b>9:20 am - 9:30 am</b>	Introducción y presentación objetivos de la reunión (Mercy Monroy)
<b>9:30 am - 10:00 am</b>	Presentación de la ejecución presupuestaria de los programas y proyectos 2011-2012 (Gennie Escoto)
<b>10: 00 am - 10:30 am</b>	Presentación de la agenda de trabajo ejecutada en la región y hallazgos (Ligia Cáceres)
<b>10:30 am - 12:00 m</b>	Conversatorio Comportamiento Inversión Pública Región 3 Occidente en el Marco de la Visión de País y Plan de Nación (Yeni Canales)
<b>12:00 m - 1:00 pm</b>	Palabras de cierre (Representante de una Mancomunidad) Almuerzo

### **Comentarios durante el Conversatorio**

El conversatorio giro en torno a tres interrogantes: ¿Cómo continuar? ¿Qué nos hace falta? Y ¿Qué podemos hacer nosotros para lograr la VPPN?

- Lamentablemente las páginas de transferencias no reflejan las asignaciones en la región, deberían de tener un desglose institucional y regionalización para que la ciudadanía pueda ver el desglose, los avances y la continuidad de los proyectos.
- Alcalde de SINOAPA, Ocoatepeque manifestó que la entrega de las transferencias condicionadas como el bono 10,000 siguen siendo politizadas y llama a cambiar el mito político en la ejecución de este tipo de programas.
- La Visión de País se puede lograr iniciando desde las comunidades, luego municipios y de ahí a las regiones, es a través de las mancomunidades que se han podido ver avances en la VP.
- Imperiosa necesidad en quitarle la influencia de autoridades ediles sobre las comisiones de transparencia municipales, aliarse más con la sociedad

civil y tener mayor independencia, de alguna manera elegir las comisiones de transparencia a través de una convocatoria abierta sin colusiones con autoridades que puedan influir o mandar. Y que cada municipalidad tenga su propia comisión.

- La necesidad de nombrar una comisión para evaluar los avances e impactos de los recursos en la región constantemente y no esperar a que FONAC vuelva a visitar teniendo así conocimiento de los mismos.
- La organización comunitaria es la base para la construcción de los fiscales o veedores que estén pendientes de la ejecución e inversión de los recursos en la zona.
- En el Municipio de Gracias la descentralización de los servicios de salud son un éxito.
- Los Políticos nos quieren desunidos y eso no nos permite organizarnos bien, es necesario que los presupuestos consideren el crecimiento poblacional, ya que no se está controlando y a mayor población mayor demanda; asimismo cuidar por las ejecuciones y velar que los excedentes se reinviertan en la misma región.
- Se debe replicar en otras regiones la experiencia de la descentralización y a la vez seguir luchando porque se dé mayor descentralización en el país.
- Se habló de la inexistencia de la figura del comisionado municipal que por ley debería haber uno presente; sin embargo, el papel lo toma el alcalde aunque esto no es correcto.
- Se mencionó que el programa de INPREMA sobre viviendas, no se refería a nuevas viviendas sino que a mejoras a viviendas ya existentes.
- La Iglesia Católica en la región ha sido fundamental en muchos procesos.
- Lamentaron el retroceso en cuanto al avance que se había tenido con la regionalización del presupuesto de la República.

## Reunión FONAC R-3 Occidente





---

**Institución: Comité Administrador Estadio Municipal de Lepaera (Proyecto Semilleros del Futuro CONAPID)**

Ubicación: Lepaera, Lempira

Información proporcionada por: Wilman Evelio Hernández

Cargo: Presidente del Comité

El Proyecto se inauguró en noviembre del 2012 con una inversión de 3,453,042.92; actualmente está en proceso de construcción el muro de acceso y graderías.

En la cancha del municipio de Leapaera, Lempira, se pudo observar la importancia y necesidad de tener un apropiamiento por parte del comité que vele por la operatividad y mantenimiento de la obra, que a través de gestión de fondos permitan la continuación, el mejoramiento y mantenimiento de dicha obra de inversión.

Se estableció un convenio de concesión entre la Municipalidad y la FENAFUTH, esta última según los antecedentes de este proyecto se presupuesta con los fondos obtenidos de los premios por la clasificación al mundial Sudáfrica 2010. La corporación compra dos manzanas de terreno y en el período 2006-2010 se inicia la limpieza y trabajos de terracería, en junio del 2011 se reanudan las gestiones con FENAFUTH y mediante la organización de fuerzas vivas se organiza el actual comité Pro Construcción del Estadio, integrado por la municipalidad, educación, comisión de transparencia, ligas mayores, futbol federado, ligas menores y sociedad civil, quienes gestionan y velan por la sostenibilidad de la obra.

Así fue como se realizaron y coordinaron trabajos de nivelación del terreno según exigencias técnicas, la construcción e instalación de drenajes, capas de suelo fértil, engramado de 7043 metros cuadrados, instalación de porterías, construcción de 370 metros de muro perimetral, construcción de un sistema de riego por

aspersión, construcción de 360 metros de pista, inicio de construcción de camerinos, manejo y mantenimiento de engramado.

### Cancha Lepaera





---

**Institución: Mancomunidad de Municipios del Parque Nacional Montaña de Celaque (MAPANCE)**

Ubicación: Gracias, Lempira

Información proporcionada por: Misael León/ Coordinador Técnico MAPANCE  
Suyapa García/ Administradora Fondos FAC y PROCELAQUE

MAPANCE fue constituida con el objetivo de garantizar la Conservación de los recursos naturales del Parque Nacional Montaña de Celaque (PNMC) y el desarrollo de los habitantes que hacen uso de ellos. Por lo que está estrechamente vinculado al objetivo 3 de VPPN.

El PNMC tiene una superficie de 26,631 hectáreas, de las cuales 15,877 constituyen la zona núcleo y 10,754 corresponden a la zona de amortiguamiento.

Existen 11 municipios involucrados de los departamentos de Copán, Lempira y Ocotepeque: San Sebastián, San Manuel, Corquín, Talgua, San Marcos de Caiquín, La Campa, Gracias, Las Flores, Cucuyagua, Belén Gualcho y San Pedro Copán; de estos solamente 6 tienen territorio en el parque y los 7 restantes son beneficiarios de los recursos naturales.

La mancomunidad antes fue un comité de áreas protegidas, se constituyó en el año 2008 y en el año 2009 obtuvieron su personería jurídica (PROCELAQUE). Se mantiene ambas figuras y se les asigna recursos presupuestarios. Su reglamento se firmó en Julio del 2011, y en ese mismo año mediante Acuerdo Ejecutivo 007-2011 se aprobó la ley de Fomento y Protección del Parque Nacional Montaña de Celaque (PROCELAQUE).

Para el manejo del Parque CELAQUE se le han asignado anualmente a esta mancomunidad un total de L.10.0 millones, de los cuales L. 6.0 millones han sido otorgados por el ICF (L.3.0 millones del Fondo de Áreas Protegidas y L.3.0 millones del Fondo de Reinversión Forestal y Fomento de Plantaciones). Los otros L.4.0 millones provienen del Presupuesto de la República, a través de la SEFIN.

Los fondos de reinversión son solo para el área de protección forestal; los fondos de áreas protegidas se utilizan para los temas de: manejo, inversión social, eco fogones, entre otros y se manejan a través de un fideicomiso en BANADESA.

En el año 2011 se logró la construcción de una torre de observación de incendios forestales, ubicada en Belén Gualcho en Ocotepeque, a su vez se instalaron repetidoras de radio en el municipio de San Sebastián, Lempira, también se adquirieron 15 radios portátiles para mantener comunicación con los guardas forestales que hay en cada municipio.

Los Fondos del ICF y los demás fondos se han posibilitado durante los años 2011,2012 y 2013. Aun así existen fondos pendientes por entregar de L. 3 millones para el 2013, pero para ello la mancomunidad debe liquidar L. 500,000 pendientes del 2012 el cual se les ha dificultado por tener problemas con una documentación de sustento.

Surgió la interrogante respecto a que si la mancomunidad trabajaría otros temas aparte del de medio ambiente, a lo que se respondió que si se han planteado esa

posibilidad pero que la decisión corresponde más a la junta directiva, y que no les gustaría entrar en conflicto con otras mancomunidades que son parte de MAPANCE agregando que se dedican al medio ambiente por la capacidad técnica con la que cuentan.

Se han aprobado dos proyectos con fondos de la cooperación internacional: Caficultura Sostenible por L.1.3 millones, con fondos de la Unión Europea y un Proyecto de Infraestructura Turística por L.11.4 millones, con vigencia por 24 meses.

Hay tres destacamentos ubicados en el municipio de Gracias que mantienen un vínculo con la mancomunidad, apoyándole con patrullajes para evitar la deforestación en la zona con miras a la siembra de café; se espera incrementar el número de destacamentos en 4 más.

No mantienen ningún convenio con la SERNA en cuanto al tema de las UMA's. A través del INA y el IP se está regulando un proyecto financiado por USAID y PROPARQUE para levantar censo y catastro en la zona. Si hay necesidad de reubicar personas que habitan en zonas protegidas de acuerdo al convenio 69, solamente se podrá hacer si las personas aceptan voluntariamente, se espera poder inscribir las áreas y evitar que entre el sistema de minería que dañaría el medio ambiente.

Participan en el CRD- 3 Occidente en la mesa de ambiente y producción.

Recientemente a la mancomunidad se les aprobó el segundo plan de manejo por un tiempo de 12 años, una de sus iniciativas es vincular las actividades del plan de manejo al Plan de Nación.

Se informó que también se está trabajando en la protección de microcuencas en los municipios que no tienen territorio en Celaque, así como la protección anual de municipios.

Reunión MAPANCE



---

Sábado 22 de Junio

**Visita: Subestación Eléctrica de la Empresa Nacional de Energía Eléctrica (ENEE)**

Ubicación: San Nicolás, Copán

Información proporcionada por: Ingeniero Carlos Pineda Fasquelle

Cargo: Comisionado Presidencial R-3 Occidente

Al finalizar la gira el Comisionado de la R-3 Occidente, nos mostró la subestación de la ENEE en el municipio de San Nicolás, dicho proyecto surgió en el espacio “Dialogando con mi Presidente” en la región, con fines de mejorar el voltaje de los usuarios de la ENEE en la región de Occidente; se instaló una planta generadora de energía a base de bunker que estaba subutilizada en la zona de La Puerta en san Pedro Sula y el costó fue de L. 12 millones, sin que dichos fondos fueran motivo de involucramiento en el presupuesto liquidado del programa de inversión pública.

Cabe destacar de acuerdo a la información proporcionada por el Comisionado que los fondos del presupuesto de operaciones de la ENEE para el 2011 fueron de L. 100 millones que incluían líneas de conducción, accesos, torres, instalaciones, entre otros.

Subestación Eléctrica San Nicolás



### **4.3 Principales Hallazgos en la Visita de Verificación y Seguimiento Región de Occidente**

1. A pesar de los esfuerzos en materia de descentralización que aduce el Gobierno central estar realizando, no se ve reflejado en gran medida en los municipios que conforman la región Occidente. Por ejemplo en el tema del licenciamiento ambiental para 100 municipios ubicados en todo el país seleccionados para acceder a este beneficio a lo largo del período 2010-2014, solamente 3 han logrado ese propósito y ninguno correspondiente a la región. Los recursos técnicos y financieros destinados al mantenimiento de la red vial realizada por parte de las municipalidades a partir de su presupuesto anual, podría ser utilizada para financiar otras inversiones inclusive las de tipo social.

Independiente de esta situación, un ejemplo de cómo se puede mejorar las condiciones en materia de descentralización, es la experiencia vivida en la región de Occidente a través de la Mancomunidad de Guisayote que ejecutó un programa en inversiones sectoriales entre el 2008-2012 destinadas a la rehabilitación de caminos rurales para favorecer el acceso a áreas geográficas dedicadas a producción agrícola especialmente de café, construcción de sistemas de agua potable y alcantarillado, cobertura de energía eléctrica en un 100% a través de 11 proyectos ejecutados en 30 aldeas de los municipios involucrados, erogando un total de L. 100 millones y que se contempla invertir para mantenimiento y operatividad de dichas obras en los próximos tres años L. 20 millones a través de convenios con el FHIS a través de recursos del Banco Mundial.

En ese sentido y a pesar de no dar a conocer la experiencia vivida al interior de otras mancomunidades de la región que fueron objeto de visita, resulta trascendental a partir de los logros sectoriales obtenidos en sus procesos de descentralización, hacer extensiva dichas experiencias en



otras mancomunidades de la región y de las restantes 15 regiones de desarrollo del país con vínculos en diferentes Secretarías de Estado y entes descentralizados.

2. Por su parte el sector educación, presenta un comportamiento donde la Dirección Departamental de Copán lejos de mejorar la cantidad de horas clase a ser financiadas por la Secretaría de Educación, son los alcaldes a través de la transferencia gubernamental o en otros casos a partir de otras partidas presupuestarias quienes se encargan de solventar ese impase contratando maestros con el fin de cubrir el déficit registrado.

El sector de agua potable y saneamiento, en el caso de la Región de Occidente se encuentra completamente descentralizado al ser administrado por patronatos, juntas de agua y en menores casos por las propias alcaldías, sin que esto sea indicativo de que el servicio se está ofreciendo de manera oportuna y eficiente con la cobertura deseada.

El sector salud es el que más grado de avance presenta en la Región de Occidente, donde han sido participe algunas mancomunidades que al sostener convenios con la Secretaría de Salud, no solo han reactivado algunos establecimientos de salud, sino que han mejorado el acceso al cuadro de medicamentos y en general han promovido un mejor servicio en las distintas áreas temáticas vinculadas al sector, especialmente en lo referente a materno infantil.

Algunas de las instituciones públicas y no públicas con presencia en la región y por consiguiente desarrollando acciones vinculadas con ministerios y entidades descentralizadas, no se les ha desembolsado la partida correspondiente de recursos financieros para la ejecución de programas y proyectos aprobados para el año 2013, por lo que han tenido que utilizar remanentes del presupuesto anterior o en su defecto gestionar fondos en

el sistema financiero y de la cooperación internacional para poder dar continuidad a los programas y proyectos de inversión.

3. El porcentaje de las transferencias municipales está más orientado al gasto corriente. En las disposiciones Generales del Presupuesto General de la República se establece un porcentaje el cual debe ser utilizado para la reparación y construcción de centros en el sector salud y educación y no para contratación de personal técnico y no técnico en ambos sectores como es común que suceda.
4. Gran cantidad de los programas y proyectos manejados por las mancomunidades reciben un fuerte impulso de los fondos de la cooperación. Los problemas como la inseguridad y falta de transparencia han hecho que muchos de los cooperantes se retiren del país, poniendo en riesgo la continuidad de los mismos, por lo que se hace necesario que se formulen proyectos a nivel de perfil o en el mejor de los casos a nivel de pre factibilidad o factibilidad para poder gestionar con mayor grado de oportunidad su financiamiento, a través de otros cooperantes, presupuestos municipales, presupuesto General de la República, alianzas público-privadas y en menor cuantía a través de la venta de prestación de servicios.
5. La Secretaría de Salud y Educación juegan un papel preponderante cumpliendo sus funciones, logrando que el beneficiario cumpla con su corresponsabilidad en la ejecución del bono 10 mil como se dio a conocer en la zona rural de la región Occidente; sin embargo, es necesario ampliar los niveles de cobertura ya que en visitas de campo se manifestó la inasistencia del bono 10 mil en la zona urbana del municipio de Santa Rosa de Copán, donde también priva la existencia de un fuerte porcentaje de familias sumidas en pobreza.

6. Los programas y proyectos de inversión incorporados en el Programa de Inversión Pública correspondiente a los años 2011 y 2012 tienen niveles de ejecución según cifras de SEFIN, que no son acordes a lo reflejado en la realidad. Muchas veces las cifras ejecutadas presentadas no muestran el total de los recursos vinculados con los programas y proyectos al no considerar en el presupuesto vigente y niveles de ejecución la partida de fondos externos no involucrados en el presupuesto público aprobado por el Congreso Nacional, y que en muchos casos representan un porcentaje significativo para el financiamiento de las inversiones.
7. Existe la necesidad de desarrollar un seguimiento periódico por parte de los diferentes actores sociales presentes en la región a los programas y proyectos de inversión pública ejecutándose en la misma, con el fin de alcanzar las metas físicas previstas y con ello disponer de mayores elementos al momento de vincular la ejecución del POA con los recursos públicos presupuestarios aprobados y ejecutados en la región.
8. En el Programa Anual de Inversión Pública se ha detectado para esta región, la aprobación de recursos por parte del Congreso Nacional que a lo largo del periodo fiscal correspondiente no tienen ningún nivel de ejecución, sin tener por parte de la sociedad y de la misma cooperación internacional, la seguridad de que esos recursos se redistribuyeron en otros renglones del presupuesto adjudicado a esta región.
9. Un buen porcentaje de los proyectos de infraestructura vial ejecutados de manera eficiente para la solución de los problemas presentes en la región, se ven afectados en tiempos relativamente cortos, producto de la limitada oportunidad de acciones de mantenimiento previstas en los presupuestos públicos.

10. El hecho de que todavía no se cuente con las líneas de base regionales limita poder medir el efecto y posterior impacto de los diferentes programas y proyectos públicos ejecutándose en la región.
11. Las mancomunidades expresadas como micro regiones han facilitado el desarrollo más equitativo en la región, aprovechando las ventajas competitivas y comparativas existentes para cada una de ellas.
12. Se observa un alto grado de participación de las instituciones públicas en las mesas temáticas conformadas en el CRD de Occidente.
13. El modelo de entrega que se pudo verificar en relación a la merienda escolar, denota la amplia participación de las autoridades del centro educativo, padres de familia, maestros y los representantes de la cooperación internacional, por lo cual dicha experiencia debe ser replicada en otros centros educativos de la región y del país.
14. La existencia de convenios entre las UTPR y las mancomunidades presentes en la región facilitan la gestión de acciones a ser desarrolladas por esta o en forma conjunta con el CRD, por lo que resulta trascendental potenciar estos convenios más allá de la región de Occidente.
15. Mantenimiento y protección de la cuenca y las áreas protegidas, diferentes puestos de protección al bosque y micro cuencas que en conjunto con las mancomunidades y SEDENA apoyan esta zona además de los ejes fronterizos.