

Alcaldía Municipal del Distrito Central

Tegucigalpa M. D. C. Honduras C. A.

CONTRATO No. 2605/GLA/AMDC/2022.-CODIGO No 3065

“ESTUDIO Y DISEÑO PARA LA REHABILITACION DE:

- 1. CALLE PRINCIPAL COLONIA EL ALAMO (BULEVAR COMUNIDAD ECONOMICA EUROPEA-BULEVAR FUERZAS ARMADAS)**
- 2. CALLE HACIA UNITEC - EL TABLON”**

Concurso Publico

CPuNO-005-AMDC-029-2022

Este contrato se celebra entre: **JORGE ALEJANDRO ALDANA BARDALES**, mayor de edad, soltero, Licenciado en Periodismo, hondureño y de este domicilio, portador del Documento Nacional de Identificación N° **0801-1975-02901**, actuando en mi condición de Alcalde Municipal del Distrito Central, y en consecuencia Representante Legal de la Alcaldía Municipal del Distrito Central, nombrado para tal cargo mediante Acta de Juramentación número 001-GDFM-2022 de fecha veinticinco (25) de enero del año dos mil veintidós (2022), quien para los efectos legales de este contrato se denominará **“EL CONTRATANTE”** por una parte y **NELSON MARTINEZ DELLANOCE**, hondureño y de éste domicilio, con Documento nacional de Identificación número **0801-1952-02839**, solvencia municipal número **TIV-158559-16054-1**, en su condición de Representante Legal de la Empresa **CONSULTORA MADEC, S. DE R.L. C.V.** legalmente constituida en Testimonio de Escritura Pública No **135** de fecha **26 de noviembre del año 1992**, inscrita bajo el número 49, tomo 280 del Registro de La Propiedad Mercantil de Francisco Morazán, quien en lo sucesivo y para efectos de este contrato se denominará **“EL CONSULTOR”** por la otra parte; por cuanto El Contratante desea que El CONSULTOR ejecute por su cuenta y riesgo el contrato **“ESTUDIO Y DISEÑO PARA LA REHABILITACIÓN DE 1. CALLE PRINCIPAL COLONIA EL ÁLAMO (BULEVAR COMUNIDAD ECONÓMICA EUROPEA-BULEVAR FUERZAS ARMADAS) 2. CALLE HACIA UNITEC – EL TABLÓN”**.- Concurso Público No **CPuNO-005-AMDC-029-2022**; en adelante denominado **“Los Servicios”** y El Contratante ha aceptado la oferta para el Estudio y Diseño y la subsanación de cualquier defecto de las mismas; en consecuencia este contrato atestigua lo siguiente:

- 1.- En este contrato las palabras y expresiones utilizadas, tendrán el mismo significado que en las respectivas Condiciones Generales y Especiales del Contrato a las que se hace referencia en adelante y las mismas se considerarán parte de este contrato y se leerán e interpretarán como parte del mismo.
- 2.- Los siguientes documentos constituyen parte integral del presente contrato, corren adjunto a este y serán leídos e interpretados en forma conjunta con él:
 - a) Las Condiciones Generales del Contrato.
 - b) Las Condiciones Especiales del Contrato.
 - c) Bases del Concurso Público
 - d) Los Términos de Referencia



- e) Carta de Presentación de la Propuesta, Propuesta Técnica y Propuesta Económica presentada por EL CONSULTOR en su Oferta
- f) Acta de Cierre de Negociación
- g) La Notificación del Contratante al Consultor, de que se le ha adjudicado el Contrato; y
- h) Orden de Inicio
- i) Garantía
- j) Modificaciones al documento base si las hubieren
- k) Anexos

3.- El Consultor por este medio se obliga a desarrollar los servicios de consultoría contratados con apego estricto a los documentos componentes del Contrato, de acuerdo con el programa de trabajo aprobado, en un plazo total de **ciento veinte (120) días calendario**.

4.- El consultor por este medio se obliga a emitir dictamen legal, técnico y financiero de previo a solicitar y aprobar todas las modificaciones y ordenes de cambio que se emitan durante la ejecución del contrato.

5.- El Contratante por este medio se compromete a pagar al Consultor como retribución por la ejecución y terminación de los servicios de consultoría y la subsanación de los defectos el precio del contrato o aquellas sumas que resulten pagaderas bajo las disposiciones del contrato en el plazo y en la forma establecidas en este.

6.- El monto del contrato asciende a la cantidad de **Dos millones ochocientos catorce mil quinientos sesenta y seis lempiras con 71/100. (L. 2,814,566.71)** EL CONSULTOR se obliga a llevar a cabo todos los trabajos de la consultoría y cumplir con todos los objetivos de la misma con el monto establecido en el presente contrato, sin embargo, para efectos de trabajos adicionales que solicite el Contratante se utilizará los costos unitarios establecidos en la tabla abajo descrita:

(Ver el cuadro de Detalles del Costo – Apéndice “B”)

7. **CLÁUSULA DE INTEGRIDAD.** Las Partes, en cumplimiento a lo establecido en el Artículo 7 de la Ley de Transparencia y Acceso a la Información Pública (LTAIP), y con la convicción de que evitando las prácticas de corrupción podremos apoyar la consolidación de una cultura de transparencia, equidad y rendición de cuentas en los procesos de contratación y adquisiciones del Estado, para así fortalecer las bases del Estado de Derecho, nos comprometemos libre y voluntariamente a: 1.- Mantener el más alto nivel de conducta ética, moral y de respeto a las leyes de la República, así como los valores de: INTEGRIDAD, LEALTAD CONTRACTUAL, EQUIDAD, TOLERANCIA, IMPARCIALIDAD Y DISCRECIÓN CON LA INFORMACIÓN CONFIDENCIAL QUE MANEJAMOS, ABSTENIÉNDONOS DE DAR DECLARACIONES PÚBLICAS SOBRE LA MISMA. 2.- Asumir una estricta observancia y aplicación de los principios fundamentales bajo los cuales se rigen los procesos de contratación y adquisiciones públicas establecidos en la Ley de



Contratación del Estado, tales como: transparencia, igualdad y libre competencia. 3.- Que durante la ejecución del Contrato ninguna persona que actúe debidamente autorizada en nuestro nombre y representación y que ningún empleado o trabajador, socio o asociado, autorizado o no, realizar: a) Prácticas Corruptivas: entendiéndolas como aquellas en las que se ofrece dar, recibir, o solicitar directa o indirectamente, cualquier cosa de valor para influenciar las acciones de la otra parte; b) Prácticas Colusorias: entendiéndolas como aquellas en las que denoten, sugieran o demuestren que existe un acuerdo malicioso entre dos o más partes o entre una de las partes y uno o varios terceros, realizado con la intención de alcanzar un propósito inadecuado, incluyendo influenciar en forma inapropiada las acciones de la otra parte. 4.- Revisar y verificar toda la información que deba ser presentada a través de terceros a la otra parte, para efectos del Contrato y dejamos manifestado que durante el proceso de contratación o adquisición causa de este Contrato, la información intercambiada fue debidamente revisada y verificada, por lo que ambas partes asumen y asumirán la responsabilidad por el suministro de información inconsistente, imprecisa o que no corresponda a la realidad, para efectos de este Contrato. 5.- Mantener la debida confidencialidad sobre toda la información a que se tenga acceso por razón del Contrato, y no proporcionarla ni divulgarla a terceros y a su vez, abstenemos de utilizarla para fines distintos. 6.- Aceptar las consecuencias a que hubiere lugar, en caso de declararse el incumplimiento de alguno de los compromisos de esta Cláusula por Tribunal competente, y sin perjuicio de la responsabilidad civil o penal en la que se incurra. 7.- Denunciar en forma oportuna ante las autoridades correspondientes cualquier hecho o acto irregular cometido por nuestros empleados o trabajadores, socios o asociados, del cual se tenga un indicio razonable y que pudiese ser constitutivo de responsabilidad civil y/o penal. Lo anterior se extiende a los subcontratistas con los cuales el Contratista o Consultor contrate, así como a los socios, asociados, ejecutivos y trabajadores de aquellos. El incumplimiento de cualquiera de los enunciados de esta cláusula dará Lugar: a.- De parte del Contratista o Consultor: i. A la inhabilitación para contratar con el Estado, sin perjuicio de las responsabilidades que pudieren deducirse. ii. A la aplicación al trabajador, ejecutivo, representante, socio, asociado o apoderado que haya incumplido esta Cláusula, de las sanciones o medidas disciplinarias derivadas del régimen laboral y, en su caso entablar las acciones legales que correspondan. b. De parte del Contratante: i. A la eliminación definitiva (del Contratista o Consultor y a los subcontratistas responsables o que pudiendo hacerlo no denunciaron la irregularidad de su Registro de Proveedores y Contratistas que al efecto llevaré para no ser sujeto de elegibilidad futura en procesos de contratación. ii. A la aplicación al empleado o funcionario infractor, de las sanciones que correspondan según el Código de Conducta Ética del Servidor Público, sin perjuicio de exigir la responsabilidad administrativa, civil y/o penal a las que hubiere lugar. -

8. CLAUSULA: RECORTE PRESUPUESTARIO De acuerdo al Decreto Legislativo No. 107-2021, Disposiciones Generales del Presupuesto para el año fiscal 2022, Art. 78: En caso de recorte presupuestario de fondos nacionales que se efectúe por razón de la situación económica y financiera del país, la estimación de la percepción de ingresos menores a los gastos proyectados y en caso de necesidades imprevistas o de emergencia, podrá dar lugar a la rescisión o resolución del contrato, sin más obligación por parte del Estado, que al pago correspondiente a las obras o servicios ya ejecutados a la fecha de vigencia de la rescisión o resolución del contrato.



9. CLÁUSULA PENAL: Las partes, en cumplimiento a lo establecido en el Artículo 3B a la Ley de Contratación del Estado, aprobado mediante decreto No. 266-2013 que contiene la Ley para Optimizar la Administración Pública, mejorar los Servicios a la Ciudadanía y Fortalecimiento de la Transparencia en el Gobierno, en la que se estipule la indemnización que se pague en caso de incumplimiento de las partes, nos comprometemos libre y voluntariamente:

- 1) A mantener el más alto nivel de Lealtad y cumplimiento Contractual en la ejecución de los contratos de consultoría, servicios y obra pública.
- 2) Que si durante la ejecución del Contrato, este se resolviera por causas imputables:
 - a) Al contratista la administración declarara de oficio y hará efectiva la garantía de cumplimiento cuando fuere firme el acuerdo correspondiente.
 - b) A la administración de las cláusulas del contrato originará su resolución solo en los casos previstos en la Ley de Contratación del Estado, en tal caso el contratista tendrá derecho al pago de la parte de la prestación ejecutada y al pago de los daños y perjuicios que por tal causa se le ocasionaren.
- 3) En caso de que el Contratista no realice las actividades comprendidas en el contrato, en cuanto a la entrega de los servicios o la obra pública y no concluya las responsabilidades señalada en el mismo en el plazo estipulado pagara al Órgano Contratante por daños y perjuicios. ocasionados por el incumplimiento una suma equivalente al porcentaje del precio de entrega de los servicios, bienes y obra pública atrasados. Hasta alcanzar el máximo de lo establecido.
- 4) A aceptar las consecuencias a que hubiere lugar, en caso de declararse el incumplimiento de alguno de los compromisos de esta Clausula por Tribunal competente, y sin perjuicio de la responsabilidad civil o penal en la que incurra, el Proveedor al no cumplir con la entrega de la totalidad o parte de las actividades, servicios y obra pública dentro del período especificado en el Contrato, sin perjuicio de los demás recursos que el Órgano Contratante tenga en virtud del Contrato, éste podrá deducir del precio del Contrato por concepto de liquidación de daños y perjuicios.
- 5) A la indemnización de perjuicios que se cause a cualquiera de las partes contratantes por incumplimiento de una de ellas en la ejecución del contrato.
- 6) el incumplimiento de cualquiera de los enunciados de esta cláusula dará lugar:
 - a. De parte del Contratista o Consultor:
 - ii A la inhabilitación para contratar con el Estado, sin perjuicio de las responsabilidades que pudieren deducírsele.
 - ii A la aplicación al trabajador, ejecutivo, representante, socio, asociado o apoderado que haya incumplido esta Cláusula, de las sanciones o medidas disciplinarias derivadas del régimen laboral, y en su caso entablar las acciones legales que correspondan.

En testimonio de lo cual, las partes firmamos el presente Contrato de conformidad con las leyes de la República de Honduras a los Diecisiete días de **noviembre** de dos mil **2022**.

 Jorge Alejandro Aldana Bardales
 Alcalde Municipal
 EL CONTRATANTE

 Nelson Martínez Bellanoc
 Consultora MADEC, S. de R.L. de C.V.
 RTN: 08019002282710
 EL CONSULTOR

NCHZG

Condiciones Generales del contrato

1. Definiciones

1.1 En el presente Contrato, los siguientes términos serán interpretados de la manera que se indica a continuación:

(a) "**Ley aplicable**" significa las leyes y cualesquiera otras disposiciones que tengan fuerza de ley en el país del Contratante;

(b) "**Contrato**" significa el acuerdo celebrado entre el Contratante y el Consultor, según consta en el formulario firmado por las partes, incluidos todos sus anexos y apéndices y todos los documentos incorporados a él por referencia;

(c) "**Precio del Contrato**" significa el precio que el Contratante pagará al Consultor de conformidad con el Contrato en concepto del total cumplimiento de sus obligaciones contractuales;

(d) "**CGC**" significa estas Condiciones Generales del Contrato;

(e) "**CEC**" significa las Condiciones Especiales del Contrato;

(f) "**Parte**" significa el Contratante o el Consultor, según el caso, y "**Partes**" significa el Contratante y el Consultor;

(g) En el caso de que el Consultor sea una asociación en participación o grupos (joint venture) formada por varias firmas, "**Integrante**" significa cualquiera de ellas; "**Integrantes**" significa todas estas firmas, e "**Integrante a cargo**" significa la firma que se menciona en las CEC para que actúe en nombre de todas en el ejercicio de todos los derechos y obligaciones del Consultor ante el Contratante en virtud de este Contrato;

(h) "**El Contratante**" es la entidad que contrata los servicios del Consultor;

(i) "**Consultor**" es la firma, empresa o persona que ha de suministrar los servicios en virtud del Contrato;

(j) "**Sub consultor**" es la firma o persona contratada por el Consultor para llevar a cabo parte de los servicios de consultoría;

(k) "**Servicios**" significa el trabajo descrito en los términos de referencia que el Consultor deberá realizar conforme a este Contrato;

(l) "**Personal**" significa los empleados contratados por el Consultor o por cualquier Sub consultor para la prestación de los Servicios o de una parte de los mismos; y

(m) "**Moneda extranjera**" significa cualquier moneda que no sea la del país del Contratante.

2. Ley que rige el Contrato

2.1 Este Contrato, su significado e interpretación, y la relación que crea entre las Partes se regirán por la ley del país a menos que se especifique otra cosa en las CEC.



3. Idioma

3.1 Este Contrato se redactará en el idioma español. Por él se regirán obligatoriamente todos los asuntos relacionados con el mismo o con su significado o interpretación.

4. Notificaciones

4.1 Toda notificación entre las partes en virtud del Contrato se hará mediante comunicación escrita, a la dirección indicada para tal fin en las CEC. La comunicación escrita comprende: carta o correo electrónico; todas con confirmación de recibo por escrito.

5. Lugar donde se prestarán los Servicios

5.1 Los Servicios se prestarán en los lugares indicados en las CEC y, cuando en ellas no se especifique dónde haya de cumplirse una tarea en particular, en los lugares que el Contratante indique.

6. Representantes autorizados

6.1 Los funcionarios indicados en las CEC podrán adoptar cualquier medida que el Contratante o el Consultor deba o pueda adoptar en virtud de este Contrato, y podrán firmar en nombre de éstos cualquier documento que, conforme a este Contrato, deba o pueda firmarse.

7. Impuestos y derechos

7.1 A menos que en las CEC se indique otra cosa, el Consultor, el Sub consultor y el Personal de ambos pagarán los impuestos, derechos, gravámenes y demás imposiciones que correspondan según la ley aplicable, cuyo monto se considera incluido en el Precio del Contrato.

8. Entrada en vigor

8.1 Este Contrato entrará en vigor en la fecha en que sea firmado por ambas Partes, o en la fecha posterior a su firma que se indique en las CEC.

9. Comienzo de la prestación de los Servicios

9.1 El Consultor comenzará a prestar los Servicios quince (15) días después de la fecha de entrada en vigor del Contrato, o en la fecha que se indique en las CEC.

10. Expiración del Contrato

10.1 A menos que se rescinda con anterioridad, conforme a lo dispuesto en la Cláusula 16, este Contrato expirará al término del plazo especificado en las CEC, contado a partir de la fecha de entrada en vigor.

11. Modificación

11.1 Sólo podrán modificarse los términos y condiciones de este Contrato, incluido el alcance de los Servicios o del Precio del Contrato, mediante acuerdo por escrito entre las Partes.



12. Caso Fortuito o Fuerza Mayor

12.1 Las partes no podrán alegar atrasos en las obligaciones del presente contrato, salvo por situaciones de fuerza mayor o caso fortuito debidamente comprobados.- Se entenderá como Fuerza Mayor o Caso Fortuito entre otros: Todo acontecimiento que no ha podido preverse o que previsto no ha podido evitarse, que imposibilite el exacto cumplimiento de las obligaciones contractuales y siempre que se hayan tomado las medidas razonables para evitarlas y reducir sus efectos, se reconoce como causas de Caso Fortuito o Fuerza Mayor entre otras las siguientes: a) Restricciones de cuarentena; b) Embargos por Fletes; c) Guerra, Beligerancia, Invasión, Guerra Civil, Revolución, Rebelión, Piratería, Motines, Insurrección o Usurpación de Poderes; d) Confiscación, Expropiación, Destrucción, Obstrucción ordenada por cualquier autoridad Gubernamental que no sea la Alcaldía Municipal del Distrito Central; e) Desastres Naturales tales como: Terremotos, Maremotos, Tifones, Huracanes, Inundaciones; f) y otras causas reconocidas como fuerza mayor o caso fortuito.

12.2 Si se presentase una situación de Fuerza Mayor, el Consultor notificará prontamente y por escrito al Contratante sobre dicha situación y sus causas. Salvo que reciba instrucciones en sentido contrario y por escrito del Contratante, el Consultor continuará cumpliendo las obligaciones establecidas en el Contrato en la medida que le sea posible, y tratará de encontrar todos los medios alternativos de cumplimiento no obstante la situación de Fuerza Mayor existente.

13. No violación del Contrato

13.1 La falta de cumplimiento por una de las Partes de cualquiera de sus obligaciones en virtud del Contrato no se considerará como violación del mismo ni como negligencia, siempre que dicha falta de cumplimiento se deba a un evento de Fuerza Mayor.

14. Prórroga de plazos

14.1 Todo plazo dentro del cual una Parte deba realizar una actividad o tarea en virtud de este Contrato se prorrogará por un período igual a aquél durante el cual dicha Parte no haya podido realizar tal actividad como consecuencia de un evento de Fuerza Mayor.

15. Pagos

15.1 Durante el período en que se viera impedido de prestar los Servicios como consecuencia de un evento de Fuerza Mayor, el Consultor -salvo que otra cosa se hubiere acordado en las CEC- tendrá derecho a seguir recibiendo pagos de acuerdo con los términos de este Contrato, y a recibir el reembolso de los gastos adicionales en que razonable y necesariamente hubiera incurrido durante ese período para poder prestar los Servicios y para reanudarlos al término de dicho período.

16. Rescisión por el Contratante

16.1 El Contratante podrá dar por terminado este Contrato mediante una notificación de rescisión por escrito al Consultor, emitida por lo menos con treinta (30) días de anticipación cuando se produzca cualquiera de los eventos especificados en los incisos (a), (b), (c) y (d) de



esta Cláusula; en el caso del evento indicado en el inciso (e), dicha notificación deberá emitirse con sesenta (60) días de antelación:

- (a) Si el Consultor no subsanara el incumplimiento de sus obligaciones en virtud de este Contrato dentro de los treinta (30) días siguientes a la recepción de una notificación al respecto, u otro plazo mayor que el Contratante pudiera haber aceptado posteriormente por escrito;
- (b) Si el Consultor estuviera insolvente o fuera declarado en quiebra;
- (c) Si el Consultor, como consecuencia de un evento de Fuerza Mayor, no pudiera prestar una parte importante de los Servicios durante un período de no menos de sesenta (60) días;
- (d) En caso de recorte presupuestario de fondos nacionales que se efectúe por razón de la situación económica y financiera del país, la estimación de la percepción de ingresos menores a los gastos proyectados y en caso de necesidades imprevistas o de emergencia; o
- (e) Si el Contratante, a su sola discreción, decidiera rescindir este Contrato.

17. Rescisión por el Consultor

17.1 El Consultor, mediante una notificación por escrito al Contratante con no menos de treinta (30) días de anticipación, podrá rescindir este Contrato cuando se produzca cualquiera de los eventos especificados en los incisos (a) y (b) de ésta Cláusula:

- (a) Si el Contratante no pagara una suma adeudada al Consultor en virtud de este Contrato y siempre que dicha suma no fuera objeto de controversia, conforme a la Cláusula 39, dentro de los cuarenta y cinco (45) días siguientes a la recepción de la notificación por escrito del Consultor respecto de la mora en el pago; o
- (b) Si el Consultor, como consecuencia de un evento de Fuerza Mayor, no pudiera prestar una parte importante de los Servicios durante un período no menor de sesenta (60) días.

18. Pagos al rescindir el Contrato

18.1 Al rescindir este Contrato conforme a lo estipulado en las Cláusulas 16 ó 17 arriba indicadas, el Contratante efectuará los siguientes pagos al Consultor:

- (a) Las remuneraciones previstas en la Cláusula 35, por concepto de Servicios prestados satisfactoriamente antes de la fecha de entrada en vigor de la rescisión; y
- (b) Salvo en el caso de rescisión conforme a los incisos (a) y (b) de la Cláusula 16, el reembolso de cualquier gasto razonable inherente a la rescisión rápida y ordenada del Contrato, incluidos los gastos de viaje de regreso del Personal y de sus familiares a cargo elegibles.

19. Obligaciones del Consultor

19.1 El Consultor prestará los Servicios y cumplirá con sus obligaciones con la debida diligencia, eficiencia y economía, de acuerdo con técnicas y prácticas profesionales

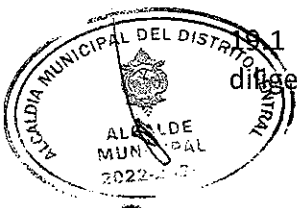

generalmente aceptadas; asimismo, observará prácticas de administración apropiadas y empleará técnicas modernas adecuadas y métodos eficaces y seguros. En toda cuestión relacionada con este Contrato o con los Servicios, el Consultor actuará siempre como asesor leal del Contratante y en todo momento deberá proteger y defender los intereses del Contratante en los acuerdos a que llegue con un Sub consultor o con terceros.

20. Conflicto de intereses

20.1 La remuneración del Consultor en relación con este Contrato o con los Servicios será únicamente la estipulada en las Cláusulas 35 a 38 y el Consultor no aceptará en beneficio propio ninguna comisión comercial, descuento o pago similar en relación con las actividades contempladas en este Contrato, o en los Servicios, o en el cumplimiento de sus obligaciones en virtud del mismo; además, el Consultor hará todo lo posible por asegurar que ni el Personal ni el Sub consultor, ni tampoco los agentes del Consultor o del Sub consultor, reciban ninguna de tales remuneraciones adicionales.

21. Prohibición al Consultor y a sus filiales de tener otros intereses en el Proyecto

21.1 El Consultor acuerda que, tanto durante la vigencia de este Contrato como después de su terminación, ni el Consultor ni ninguna de sus filiales, así como tampoco ningún sub consultor ni ninguna filial del mismo, podrán suministrar bienes, construir obras o prestar servicios (distintos de los Servicios y de cualquier continuación de los mismos) para ningún proyecto que se derive de los Servicios o que esté estrechamente relacionado con ellos.

22. Prohibición de desarrollar actividades incompatibles

22.1 Ni el Consultor ni ningún Sub consultor, ni tampoco el Personal, podrán desarrollar, en forma directa o indirecta, ninguna de las siguientes actividades:

(a) Durante la vigencia de este Contrato, ninguna actividad comercial o profesional en el país del Contratante que sea incompatible con las asignadas a ellos en virtud de este Contrato; o

(b) Una vez terminado este Contrato, ninguna otra actividad especificada en las CEC.

23. Confidencialidad

23.1 Ni el Consultor ni ningún Sub consultor, ni tampoco el Personal de ninguno de ellos, podrán revelar, durante la vigencia de este Contrato o después de su expiración, ninguna información confidencial o de propiedad del Contratante relacionada con el Proyecto, los Servicios, este Contrato o las actividades u operaciones del Contratante sin el previo consentimiento por escrito de este último.

24. Seguros que deberá contratar el Consultor

24.1 a) El Consultor contratará y mantendrá, y hará que todo Sub consultor contrate y mantenga, a su propio costo (o al del Sub consultor, según el caso) y en los términos y condiciones aprobados por el Contratante, seguros contra los riesgos y por las coberturas que se indican en las CEC; y



b) a petición del Contratante, presentará pruebas de la contratación y el mantenimiento de esos seguros y del pago de las respectivas primas en vigencia.

25. Acciones del Consultor que requiere la aprobación previa del Contratante

25.1 El Consultor deberá obtener la aprobación previa por escrito del Contratante para realizar cualquiera de las siguientes acciones:

- (a) La celebración de un subcontrato para la prestación de cualquier parte de los Servicios;
- (b) El nombramiento de los integrantes del Personal que no figuran por nombre en el Apéndice A ("Personal clave y Sub consultores"); y
- (c) la adopción de cualquier otra medida que se especifique en las CEC.

26. Obligación de presentar informes

26.1 El Consultor presentará al Contratante los informes y documentos que se especifican en los Términos de Referencia, en la forma, la cantidad y el plazo que se establezcan en dichos términos.

27. Multas

27.1 Los incumplimientos al contrato que incurra el Consultor serán sancionados con multas establecidas en las CEC.

28. Propiedad del Contratante de los documentos preparados por el Consultor

28.1 Todos los planos, diseños, especificaciones, estudios técnicos, informes y demás documentos y programas de computación preparados por el Consultor para el Contratante de conformidad con lo dispuesto en la Cláusula anterior, pasarán a ser de propiedad del Contratante, a quien el Consultor los entregará a más tardar al término o expiración del Contrato, junto con un inventario pormenorizado de todos ellos. El Consultor deberá conservar una copia de dichos documentos y programas de computación por un término no menor de cinco años. En las CEC se indicará cualquier restricción acerca del uso de dichos documentos y programas de computación en el futuro.

29. Modificación de Contrato

29.1 El Contratante podrá efectuar cambios dentro del marco general del Contrato mediante orden escrita al Consultor. Si cualquiera de estos cambios causara un aumento o disminución de los servicios o del tiempo necesario para que el Consultor ejecute cualquier parte de los servicios comprendidos en el Contrato, se efectuará un ajuste equitativo del Precio del Contrato.

30. Personal del Consultor

30.1 En el Apéndice A se describen los cargos, funciones convenidas del Personal mínimo clave del Consultor. En virtud de este Contrato, el Contratante aprueba el Personal clave y los

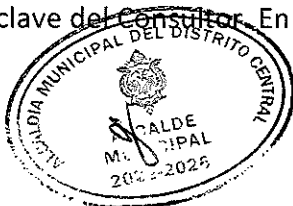

Subconsultores que figuran por cargo y por nombre en dicho Apéndice A. Cualquier modificación en la nómina deberá ser antes de ser contratada por el Consultor obtener previamente la conformidad por escrito del Contratante, de igual forma para celebrar los subcontratos, si no los hubiera previsto en su oferta. Los subcontratos, así hayan sido incluidos en la oferta o efectuados posteriormente, no eximirán al Consultor de ninguna de sus responsabilidades ni obligaciones contraídas en virtud del Contrato. Las calificaciones, así como el tiempo estimado que prestarán los Servicios individuales serán los negociados con el Contratante y que aparezcan en el formulario de la oferta económica.

31. Remoción y/o sustitución del Personal

31.1 (a) Salvo que el Contratante acuerde lo contrario, no se efectuará cambios en la composición del Personal clave. Si fuere necesario sustituir a algún integrante del Personal clave, por cualquier motivo que escape al razonable control del Consultor, éste lo reemplazará de inmediato por otra persona con calificaciones iguales o superiores a las de la persona reemplazada.

(b) Si el Contratante: (i) tiene conocimiento de que un integrante del Personal se ha comportado de manera inaceptable o ha sido acusado de cometer una acción penal; o (ii) tiene motivos razonables para estar insatisfecho con el desempeño de cualquier integrante del Personal, en tales casos el Consultor, a petición por escrito del Contratante expresando los motivos para ello, lo reemplazará por otra persona cuya idoneidad y experiencia sean aceptables para el Contratante.

(c) El Consultor no podrá reclamar el reembolso de ningún gasto adicional resultante de la remoción y/o sustitución de algún integrante del Personal, o inherente a ésta.

32. Obligaciones del Contratante

32.1 El Contratante hará todo lo posible a fin de asegurar que el gobierno otorgue al Consultor la asistencia y exenciones indicadas en las CEC.

33. Modificación de la ley aplicable

33.1 Si con posterioridad a la fecha de este Contrato se produjera cualquier cambio en la ley aplicable en relación con los impuestos y los derechos que resultara en el aumento o la disminución del costo de los Servicios prestados por el Consultor, la remuneración y los gastos reembolsables pagaderos al Consultor en virtud de este Contrato serán aumentados o disminuidos según corresponda por acuerdo entre las Partes, y se efectuarán los correspondientes ajustes de los montos máximos estipulados en el Precio del Contrato.

34. Servicios e instalaciones

34.1 El Contratante facilitará al Consultor los servicios e instalaciones indicados en las CEC.

35. Pagos al Consultor

35.1 La forma y condición en que se efectuarán los pagos al Consultor en virtud del Contrato.



se especificarán en las CEC. La remuneración total del Consultor no deberá exceder del Precio del Contrato y será una suma que incluirá la totalidad de los costos de Personal y del Sub consultor, así como los costos de impresión de documentos, comunicaciones, viaje, alojamiento y similares, y todos los demás gastos en que incurra el Consultor en la prestación de los Servicios. Salvo lo dispuesto en la Cláusula 33, el Precio del Contrato sólo podrá aumentarse por encima de las sumas establecidas en la Cláusula 36 si las Partes han convenido en pagos adicionales en virtud de lo estipulado en la Cláusula 11.

36. Precio del Contrato

36.1 El precio pagadero en moneda nacional, al menos que se indique lo contrario en las CEC, será el indicado en las CEC.

37. Pago de servicios adicionales

37.1 Para determinar la remuneración por concepto de los servicios adicionales que pudieran acordarse en virtud de la Cláusula 11, debe presentarse de acuerdo a la tabla establecida en la cláusula sexta de este contrato, para desglosar el precio global.

38. Condiciones relativas a los pagos

38.1 Los pagos se harán al Consultor conforme a lo indicado en las CEC. El Contratante efectuará los pagos con prontitud, sin exceder un plazo de cuarenta y cinco (45) días contados a partir de la fecha en que el Consultor haya presentado la correspondiente solicitud de pago y ésta haya sido aceptada por el Contratante.

39. Solución de controversias

Si con motivo de alguna desavenencia en la interpretación, ejecución, efectos y/o resolución del presente contrato, las partes contratantes harán todos los esfuerzos posibles para conciliar los conflictos o cualquier desacuerdo, cualquier divergencia que se presente sobre un asunto y que no se resuelva con la Unidad Ejecutora, deberá ser resuelta por la Gerencia de la AMDC previo estudio del caso y Dictamen de la Gerencia Legal; esta resolución tendrá carácter definitivo dentro de la vía Administrativa, poniendo en conocimiento de la misma a la Honorable Corporación Municipal, Ambas partes se someten a la jurisdicción y competencia del Juzgado de Letras de lo Contencioso Administrativo del Departamento de Francisco Morazán

40. Prácticas corruptivas

40.1 Se exige que los proveedores/contratistas que participen en proyectos con financiamiento de la AMDC, observen los más altos niveles éticos, ya sea durante el proceso de Concurso, o de ejecución de un contrato. Las definiciones de acciones que constituyen prácticas corruptivas y que se transcriben en el artículo 33.1 de las Instrucciones Generales a los Oferentes, representan las más comunes, pero no son exhaustivas. Por esta razón, la AMDC actuará frente a cualquier hecho similar o reclamo que se considere como corrupto conforme al procedimiento establecido.



40.2 Si se comprueba que el Proveedor/Contratista ha incurrido en prácticas corruptivas, el contratante podrá cancelar el contrato de acuerdo con la Cláusula 16 y ejecutar la garantía de cumplimiento de oferta.

40.3 Si se comprueba que el Proveedor/Contratista ha incurrido en prácticas corruptivas, la AMDC podrá declarar a una firma no elegible para ser adjudicataria de contratos futuros que se lleven a cabo con motivo de un financiamiento o con fondos propios. La inhabilitación que se establezca podrá ser temporal o permanente.

41. Inspecciones y auditorías

41.1 El Consultor deberá permitir que la AMDC, o quien éste designe, inspeccione o realice auditorías de los registros contables y estados financieros del mismo Consultor, relacionados con la ejecución del Contrato.



Condiciones Especiales del Contrato (CEC)

Las siguientes Condiciones Especiales del Contrato (CEC) complementan las Condiciones Generales del Contrato (CGC). En caso de conflicto, las disposiciones que aquí se indican prevalecerán sobre las de las CGC. El número de la cláusula correspondiente de las CGC está indicado entre paréntesis.

1. Definiciones (Cláusula 1 de las CGC)

El Contratante es: la Municipalidad del Distrito Central.

2. Notificaciones (Cláusula 4 de las CGC)

En el caso del Contratante: Alcaldía Municipal del Distrito Central, Dirección de Control y Seguimiento, edificio Ejecutivo AMDC, 3er. Piso, frente a Hospital y Clínicas Viera, barrio el Centro, Tegucigalpa, M.D.C., Honduras C. A., teléfono (504) 2220-0582.
Atención: Ing. Odín Martell

3. Lugar donde se prestarán los Servicios (Cláusula 5 de las CGC)

Los Servicios se prestarán en las ubicaciones que se establezcan en los términos de referencia.

4. Representantes autorizados (Cláusula 6 de las CGC)

En el caso del Contratante el Sr. Jorge Alejandro Aldana Bardales, Alcalde Municipal, o quien este designe durante la ejecución del Contrato.

5. Entrada en vigor (Cláusula 8 de las CGC)

Este Contrato entrará en vigor a partir de la firma del contrato.

6. Comienzo de la prestación de los Servicios (Cláusula 9 de las CGC)

Los Servicios de Consultoría iniciarán en la fecha que se indique en la orden de inicio.

7. Expiración del Contrato (Cláusula 10 de las CGC)

El plazo será: ciento veinte (120) días calendario.

8. Seguros que deberá contratar el Consultor (Cláusula 24 de las CGC)

Los riesgos y las coberturas serán las siguientes:

- i. Seguro de responsabilidad civil hacia terceros respecto de los vehículos motorizados; el cual deberá estar vigente durante el tiempo del contrato.
- ii. Seguro de responsabilidad de empleador y seguro laboral contra accidentes; el cual deberá estar vigente durante el tiempo del contrato.



9. Multas (Cláusula 27 de las CGC)

La A.M.D.C. de acuerdo a lo establecido en el Artículo 76 de las Disposiciones Generales del Presupuesto General de Ingresos y Egresos de la República para el año fiscal 2022, relacionado con el Artículo 72 de la Ley del Contratación del Estado cobrará una multa equivalente al **CERO PUNTO TREINTA Y SEIS POR CIENTO (0.36%)**, así como la multa pecuniaria aplicable por cada día de retraso, en relación con el monto total del saldo del contrato por el incumplimiento del plazo y las obligaciones establecidas en el presente contrato hasta la finalización del período de ejecución del contrato, lo anterior sin perjuicio de hacer efectiva la Garantía de Cumplimiento, procediéndose, si así conviene a la A.M.D.C., a la resolución del Contrato, reservándose además el ejercicio de las acciones legales por daños y perjuicios por el incumplimiento por parte de EL CONSULTOR que procedieren.

10. Propiedad del Contratante de los documentos preparados por el Consultor (Cláusula 28 de las CGC)

Restricciones:

El Consultor no podrá utilizar estos documentos para fines ajenos a este Contrato sin el consentimiento previo por escrito del Contratante. Los documentos elaborados serán confidenciales, para uso exclusivo del Contratante.

El Consultor cederá al Contratante los derechos de autor, patentes y cualquier otro derecho de propiedad industrial, en los casos en que procedan estos derechos, sobre los trabajos y documentos producidos por él bajo los términos de este Contrato.

11. Asistencia o exenciones (Cláusula 32 de las CGC)

La Municipalidad asistirá al Consultor para coordinar con otras instituciones del Estado, sin embargo: El Consultor deberá en primera instancia coordinar sus actividades con las instituciones del Estado que se requieran.

Las diligencias en relación a movilización e instalación de postes de tendido eléctricos, teléfonos, tuberías de agua potable y aguas negras, ya sea para traslado de estructuras o/y para instalación de otras nuevas según sea el caso, deben ser coordinados con la ENEE, Hondutel, SANAA. El consultor junto al contratista, serán responsables de realizar todas las diligencias del caso.

12. Servicios e Instalaciones (Cláusula 34 de las CGC)

No Aplica

13. Pagos al Consultor (Cláusula 35 de las CGC)

Al consultor se realizarán los siguientes pagos:

Forma de Pago

Los pagos se harán en moneda nacional (Cempiras) efectuados de la siguiente manera:

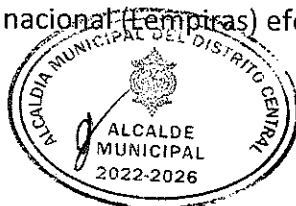

- Primer pago: Veinte por ciento (20%) del valor del contrato después de ser aprobado el Informe preliminar del diseño por parte de las autoridades correspondientes de la AMDC.
- Segundo pago: Veinte por ciento (20%) del valor del contrato después de ser aprobado el Informe de Avance del diseño por parte de las autoridades correspondientes de la AMDC.
- Tercer pago: Treinta por ciento (30%) del valor del contrato después de ser aprobado el Informe Final del primer diseño por parte de las autoridades correspondientes de la AMDC.
- Cuarto pago: Treinta por ciento (30%) del valor del contrato después de ser aprobado el Informe Final del segundo diseño por parte de las autoridades correspondientes de la AMDC.

Reteniéndose en cada pago el 12.5% sobre el valor de los honorarios o utilidad por deducción por ley del ISR, al menos que presenten los comprobantes de haber realizado los pagos a cuenta, y el 10% sobre el valor de los honorarios o utilidad por concepto de garantía adicional de cumplimiento de contrato, devolviéndose el valor de este último al obtener el finiquito. No habrá otorgamiento de anticipo.

14. Precio del Contrato (Cláusula 36 de las CGC)

El monto total del Contrato en Lempiras es de **Dos millones ochocientos catorce mil quinientos sesenta y seis lempiras con 71/100. (L. 2,814,566.71).**

15. Condiciones relativas a los pagos (Cláusula 38 de las CGC)

Todos los pagos antes de su realización deberán de estar aprobados los informes correspondientes en forma previa por la Dirección de Control y Seguimiento.

16. Garantía de Cumplimiento de Contrato:

EL CONSULTOR queda obligado a constituir, antes de dar inicio a la ejecución del estudio la siguiente garantía: a) **Garantía de Cumplimiento de Contrato:** Se constituirá mediante retenciones equivalentes al **Diez Por Ciento (10%)** de cada pago parcial por concepto de los honorarios. b) Adicionalmente será exigible una **Garantía de Cumplimiento de Contrato** equivalente al **Quince Por Ciento (15%)** de los honorarios con exclusión de costos, con una vigencia hasta tres (3) meses después del plazo previsto al tiempo de ejecución de los trabajos de consultoría; Estas Garantías deberán ser emitidas por un Banco o Compañía de Seguros legalmente establecida y autorizada para operar por la República de Honduras- La retención antes señalada serán devueltas al Consultor después de finalizados y aceptados los trabajos de Consultoría mediante la emisión de la recepción definitiva a satisfacción de la A.M.D.C. siempre y cuando no hayan reclamos de terceros y previa presentación del Informe Final. Las garantías, deberán contener la cláusula siguiente: "Esta Garantía será ejecutada a simple requerimiento de la A.M.D.C., con la simple presentación de Nota de incumplimiento.



La Garantía será presentada por el Consultor adjudicado en un plazo no mayor a los treinta (30) días calendarios después de la notificación de adjudicación, a entera satisfacción de la A.M.D.C., de acuerdo al formulario No.6 del Documento Base del Concurso y deberá ser extendida por un Banco o Compañía Aseguradora legalmente constituido en el país.

17. Garantía de Anticipo:

No aplica.

18. Solución de controversias (Cláusula 39 de las CGC)

Si con motivo de alguna desavenencia en la interpretación, ejecución, efectos y/o resolución del presente contrato, las partes contratantes harán todos los esfuerzos posibles para conciliar los conflictos o cualquier desacuerdo, cualquier divergencia que se presente sobre un asunto y que no se resuelva con la Unidad Ejecutora, deberá ser resuelta por la Gerencia de la A.M.D.C previo estudio del caso y Dictamen de la Gerencia Legal; esta resolución tendrá carácter definitivo dentro de la vía Administrativa, poniendo en conocimiento de la misma a la Honorable Corporación Municipal, Ambas partes se someten a la jurisdicción y competencia del Juzgado de Letras de lo Contencioso Administrativo del Departamento de Francisco Morazán.

19. Documentos Integrantes del Contrato:

Forman parte integral del presente contrato los documentos siguientes: a) Las Bases o Documentos del Concurso Público; b) Las aclaraciones y adendas a las Bases o Documentos del Concurso Público; c) La oferta negociada en todo su contenido (acta de negociación) de EL CONSULTOR; d) Garantía de Cumplimiento de Contrato presentada por EL CONSULTOR; e) la nota de adjudicación; f) Términos de referencia, y Personal Clave y g) otros documentos suscritos por las partes contratantes en relación directa con las obligaciones de este contrato.

20. Orden de Inicio

Esta se emitirá una vez que EL CONSULTOR cumpla con todos los requisitos exigidos y presente la Garantía de Cumplimiento de Contrato, para lo cual tiene un plazo de diez (10) días hábiles contados a partir de la Notificación por parte de la Unidad Ejecutora.

21. Retenciones

El Consultor estará sujeto a impuestos nacionales sobre los gastos y montos pagaderos bajo el Contrato (Honorarios profesionales), por lo cual deberá detallar los mismos en la oferta económica. Se hará la retención del 12.5% del monto de los honorarios profesionales de cada pago, por concepto de pago de Impuesto Sobre la Renta, si presenta la constancia que realiza pagos a cuenta no se realizará esta retención.

La A.M.D.C. no contraerá responsabilidad laboral por pago de prestaciones o seguridad social bajo el contrato, por lo cual debe ser asumido por el Consultor.



22. Ampliación de Plazo y de las Garantías

Siempre que mediare causa justificada EL CONSULTOR podrá solicitar la ampliación del plazo de ejecución de la consultoría objeto del presente Contrato, o de cualquier otra estipulación que no afecte la naturaleza o cuantía de las prestaciones o cuando sucedan razones de caso fortuito o fuerza mayor debidamente comprobadas, en cuyo caso presentará solicitud escrita a la autoridad responsable de la ejecución del contrato, antes del vencimiento de la ejecución de la consultoría.- Cuando así sucediere las Garantías deberán ser ampliadas de la forma que establece la Ley de Contratación del Estado.- En el caso de ampliación en el Plazo de ejecución y que no corresponda a trabajos adicionales solicitados por el Contratante, no se reconocerá los costos incurridos por EL CONSULTOR.

23. Otros Trabajos Solicitados

EL CONTRATANTE podrá solicitar en cualquier momento a EL CONSULTOR informes especiales.

24. Vigilancia de Cumplimiento

La Unidad Ejecutora velará porque EL CONSULTOR cumpla con todo lo establecido en este contrato y los términos de referencia.

25. Responsabilidad Laboral

EL CONSULTOR será el único responsable del pago de las obligaciones laborales y sociales que se originen con sus propios trabajadores en la ejecución de este contrato, en aplicación de lo establecido en el Código del Trabajo. - Será también responsable de los daños y perjuicios que eventualmente causen a terceros.

26. Causas de Rescisión del Contrato

Si el Consultor no subsanará el incumplimiento de sus obligaciones en virtud de este Contrato dentro de los treinta (30) días siguientes a la recepción de una notificación al respecto, u otro plazo mayor que el Contratante pudiera haber aceptado posteriormente por escrito; b) Si el Consultor estuviera insolvente o fuera declarado en quiebra; c) Si el Consultor, como consecuencia de un evento de Fuerza Mayor, no pudiera prestar una parte importante de los Servicios durante un período de no menos de sesenta (60) días; (d) En caso de recorte presupuestario de fondos nacionales que se efectúe por razón de la situación económica y financiera del país, la estimación de la percepción de ingresos menores a los gastos proyectados y en caso de necesidades imprevistas o de emergencia; o y e) Si el Contratante, a su sola discreción, decidiera rescindir este Contrato.- EL CONTRATANTE podrá dar por terminado este Contrato mediante una notificación de rescisión por escrito a EL CONSULTOR, emitida por lo menos con treinta (30) días de anticipación, cuando se produzca cualquiera de los eventos especificados en los incisos a), (b), (c) y (d) de esta Cláusula; en el caso del evento indicado en el inciso (e), dicha notificación deberá emitirse con sesenta (60) días de antelación.- 2.- La rescisión del Contrato se efectuará sin más trámites judicial o administrativo, que la emisión de un Acuerdo Municipal por la Corporación Municipal del Distrito Central.

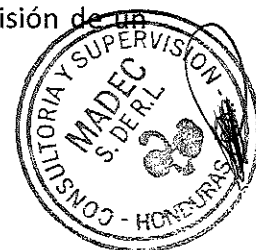
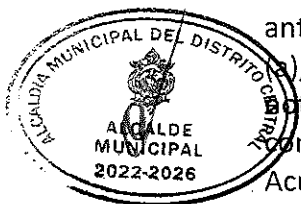

27. Solución de Controversias

Si con motivo de alguna desavenencia en la interpretación, ejecución, efectos y/o resolución del presente contrato, las partes contratantes harán todos los esfuerzos posibles para conciliar los conflictos o cualquier desacuerdo, cualquier divergencia que se presente sobre un asunto y que no se resuelva con la Unidad Ejecutora, deberá ser resuelta por la Gerencia de la AMDC previo estudio del caso y Dictamen de la Gerencia Legal; esta resolución tendrá carácter definitivo dentro de la vía Administrativa, poniendo en conocimiento de la misma a la Honorable Corporación Municipal, Ambas partes se someten a la jurisdicción y competencia del Juzgado de Letras de lo Contencioso Administrativo del Departamento de Francisco Morazán.

28. Medio Ambiente

EL CONSULTOR velará que se cumplan todas las disposiciones y prevenciones del caso, con el propósito de preservar el medio ambiente y la salubridad de las zonas influenciadas, al llevar a cabo los trabajos contratados.

29. Otras Obligaciones

EL CONSULTOR, no transferirá, pignoraré, asignará, transferirá o hará otras disposiciones de este contrato o cualquier parte del mismo, así como los derechos, reclamos u obligaciones de EL CONSULTOR, derivados de este contrato, a menos que tenga el consentimiento por escrito de EL CONTRATANTE, caso contrario dará lugar a la rescisión del contrato

30. Caso Fortuito o Fuerza Mayor

Las partes no podrán alegar atrasos en las obligaciones del presente contrato, salvo por situaciones de fuerza mayor o caso fortuito debidamente comprobados.- Se entenderá como Fuerza Mayor o Caso Fortuito entre otros: Todo acontecimiento que no ha podido preverse o que previsto no ha podido evitarse, que imposibilite el exacto cumplimiento de las obligaciones contractuales y siempre que se hayan tomado las medidas razonables para evitarlas y reducir sus efectos, se reconoce como causas de Caso Fortuito o Fuerza Mayor entre otras las siguientes: a) Restricciones de cuarentena; b) Embargos por Fletes; c) Guerra, Beligerancia, Invasión, Guerra Civil, Revolución, Rebelión, Piratería, Motines, Insurrección o Usurpación de Poderes; d) Confiscación, Expropiación, Destrucción, Obstrucción ordenada por cualquier autoridad Gubernamental que no sea la Alcaldía Municipal del Distrito Central; e) Desastres Naturales tales como: Terremotos, Maremotos, Tifones, Huracanes, Inundaciones; f) y otras causas reconocidas como fuerza mayor o caso fortuito.

31. Terminación del Contrato Por Conveniencia

EL CONTRATANTE a su conveniencia puede en cualquier momento, dar por resuelto este contrato, total o parcialmente, mediante comunicación escrita a EL CONSULTOR, indicando los motivos de su resolución.- Dicha resolución se efectuará en la manera y



acuerdo con la información que se dé en dicha comunicación y no perjudicará ningún reclamo anterior que EL CONTRATANTE pudiera tener contra EL CONSULTOR.- Al recibir la mencionada comunicación, EL CONSULTOR inmediatamente suspenderá el trabajo, en este caso EL CONSULTOR y EL CONTRATANTE, procederán a la liquidación final del contrato, de acuerdo a la información que proporcione la Unidad Ejecutora y EL CONSULTOR.-

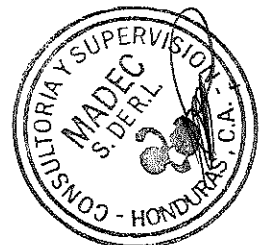

Apéndice “B”

Términos de Referencia para Consultoría

I.1. Generalidades

La Alcaldía Municipal del Distrito Central (AMDC) en su afán de mejorar la calidad de vida de los capitalinos, ha venido ejecutando diversos proyectos comunitarios, sociales, viales y otros tipos en ambas ciudades gemelas que forman parte del municipio del Distrito Central, contratando en primera instancia los diseños de los futuros proyectos para ejecutarlos posteriormente. Dentro del paquete de proyectos está contemplado el mejoramiento de vías existentes.

Con estos proyectos se procura brindar al usuario comodidad en su recorrido a la vez que se reducen los costos de operación de los vehículos, siendo necesario conservar las rutas de complejas características en las mejores condiciones posibles, haciendo esfuerzos para ampliar su capacidad de flujo vehicular y brindar seguridad a los transeúntes.

En vista de que los volúmenes de tráfico aumentan con el tiempo, las arterias viales se vuelven cada vez menos eficientes y los tiempos de espera son prolongados, por lo que, se deben proyectar obras que solucionen en corto y mediano plazo este tipo de problemas.

Actualmente el tránsito que proviene del bulevar Comunidad Económica Europea que se dirige al norte de la ciudad por el bulevar de las Fuerzas Armadas y viceversa, hace uso del corredor de la calle El Álamo, para conectarse a estos bulevares de gran flujo vehicular en la Ciudad de Comayagüela.

También el tránsito que circula por el Anillo Periférico y/o el bulevar Centro América que se conduce hacia UNITEC o la Aldea el Tablón y zonas aledañas hace uso de la calle desde la Sula, pasando por UNITEC hasta el Tablón y zonas de cultivos en la parte alta como Azacualpa las cuales son de mucha importancia para la ciudad de Tegucigalpa.

Por lo antes mencionado, la Comuna Capitalina ha decidido realizar los estudios y diseños necesarios para mejorar las vías antes mencionadas que son consideradas de gran importancia y desarrollo de la Ciudad Capital, en ese sentido, la conexión de éstas importantes arterias, que mueven un gran volumen del tráfico de la ciudad hacia la zona sur y norte del municipio, se justifica este estudio y diseño y posterior ejecución de obras de gran magnitud tales como vías aéreas, nuevas rutas, mejoramiento y/o ampliación de las vías existentes que permita elevar el nivel de servicio de las mismas, así como también mejorar los tiempos de recorrido y reducir los tiempos de demora a lo largo de éstas importantes arterias, tomando en cuenta primordialmente la protección del peatón.



I.2. Objetivo General

Mejorar a través de los estudios y diseños contratados el nivel de servicio de ciertos corredores viales, que acogen y sirven a altos volúmenes de tráfico y a segmentos importantes de población, buscando alargar la vida útil de las respectivas estructuras, calles y bulevares. Tanto en su operación vehicular como en las instalaciones y edificaciones donde se generarán los procesos de control y seguimiento del sistema

I.3. Objetivo Específico

Comprende elaborar un estudio y diseño de los siguientes proyectos propuestos:

1. El bulevar Comunidad Económica Europea y bulevar Fuerzas Armadas, son arterias de alto volumen de tránsito vehicular, razón por la que la Alcaldía Municipal del Distrito Central tiene como objetivo, habilitar un nuevo corredor que permita un ahorro de tiempo al tránsito y una disminución sustancial en los costos de operación, mejorando la comodidad del usuario y la seguridad vial, este nuevo corredor, consiste en el desarrollo de la siguiente ruta de vialidad:

Comprende elaborar un estudio y Diseño de:

- Rehabilitación de Calle Principal Colonia El Álamo

Se realizarán los estudios y diseños necesarios para la rehabilitación de la calle principal de la colonia el Álamo y conectoras. Se analizará la solución de la superficie actual la cual se encuentra en malas condiciones tanto en rodadura y drenajes desde el bulevar Comunidad Económica Europea hasta la conexión con el bulevar Fuerzas Armadas.

Se diseñará en base a los estudios realizados un pavimento que cumpla los requisitos de tráfico de la zona, el cual varía desde tráfico liviano, buses y tráfico pesado en una longitud aproximada de 1 , 000 metros lineales.

Este diseño incluye los sistemas hidrosanitarios y demás necesarios en toda la zona de influencia directa del proyecto.

2. El Anillo Periférico y bulevar Centro América, son arterias de alto volumen de tránsito vehicular, razón por la que la Alcaldía Municipal del Distrito Central tiene como objetivo, habilitar un nuevo corredor que permita un ahorro de tiempo al tránsito y un ahorro en los costos de operación, mejorando la comodidad del usuario y la seguridad vial, este nuevo corredor, consiste en el desarrollo de la siguiente ruta de vialidad:

Comprende elaborar un estudio y diseño de:

Rehabilitación de Calle Hacia UNITEC

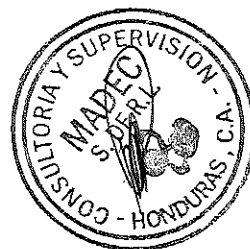

Se realizarán los estudios y diseños necesarios para la rehabilitación de la calle que inicia en La Sula, pasa por UNITEC y conduce hacia el tablón y conectoras. Se analizará la solución de la superficie actual la cual se encuentra en malas condiciones tanto en rodadura y drenajes desde La Sula hasta UNITEC.

Se diseñará en base a los estudios realizados un pavimento que cumpla los requisitos de tráfico de la zona, el cual varía desde tráfico liviano, buses y tráfico pesado en una longitud aproximada de 1 , 300 metros lineales.

Este diseño incluye los sistemas hidrosanitarios y demás necesarios en toda la zona de influencia directa del proyecto.

I.4. Obras de Infraestructura

La red vial de la capital presenta varios tipos de problemas, por drenajes dañados sumado a las capas de la estructura de pavimento fatigadas por sus años de servicio. Por ello, resulta importante mejorar la capacidad vial de las calles y avenidas más importantes con altos volúmenes de tránsito; de allí la necesidad de buscar ejecutar proyectos de conectividad que de una u otra forma estén vinculados y apunten a mejorar la condición de la ciudad.

Las obras de infraestructura a estudiar y diseñar son:

- Rehabilitación de Calle Principal Colonia El Álamo
- Rehabilitación de Calle Hacia UNITEC

I.5. Productos A Entregar

Para cada estudio y diseño se listan a continuación algunas de las actividades que deberán ser desarrolladas por el Consultor, que sea seleccionado mediante este concurso:

- Estudio de Ingeniería de Tránsito (aforos, tiempos de recorridos, encuestas de origen y destino, etc.)
- Estudio de afectaciones de terrenos adyacentes (en caso de que aplique)
- Estudios geotécnicos para determinar los diferentes estratos más adecuados para las cimentaciones.
- Diseño de la rehabilitación de calles existentes.
- Equipamiento urbano de la zona aledaña al proyecto.
- Diseño Vial de acuerdo al estudio de tránsito.
- Diseños Geométricos.
- Diseños Estructurales.
- Diseño de rampas de acceso
- Diseño de Pavimento
- Diseños de obras de mitigación, siembra de vegetación ornamental y engramado.



- Estudio y diseño de reubicación de servicios públicos (Energía Eléctrica, Alcantarillado Sanitario, Alcantarillado pluvial y Sistemas de Telecomunicaciones)
 - Diseño de iluminación del proyecto
 - Diseños de Señalización Vertical y Horizontal
 - Presupuestos desglosados de las obras y de la supervisión y sus memorias de cálculo (incluyendo fichas de costo unitario).
 - Especificaciones Técnicas de Cada Actividad a Realizar y en concordancia con los precios unitarios del presupuesto
 - Estudio de vías alternas y señalización durante la construcción de los proyectos.
 - Programa de Ejecución
 - Renders de cada diseño propuesto y fotografías de la situación actual
-
- Estimar las cantidades de obra y los costos correspondientes, para su ejecución en el corto plazo.

1.6. Metodología

Para la ejecución de los estudios y diseños requeridos, la Firma Consultora deberá apoyarse en las últimas versiones de las especificaciones y normas de la AASHTO, ASTM, AISC, ACI y todas aquellas que sean aplicables al diseño. Además, deberá tomar en consideración en los diseños de los sistemas de alcantarillado sanitario, pluvial, agua potable, electricidad y telecomunicaciones, los parámetros técnicos y normativas nacionales establecidas por la AMDC, UMAPS/SANAA, ENEE, INSEP/SIT y HONDUTEL para la construcción de obras de infraestructura en zonas urbanas.

Durante la ejecución de los trabajos de diseño, la Firma Consultora deberá plantear a la AMDC el tipo de estructuras, métodos de diseño a emplear y la definición de los parámetros para los diseños, aspectos que deberán ser consensuados y aprobados por la AMDC, previo al diseño final de las obras por lo que realizarán reuniones periódicas con los técnicos de la Gerencia de Obras Civiles de la Dirección de Ordenamiento Territorial para revisar y discutir las propuestas de los diseños, así como revisar los avances de los mismos.

Como resultado de las actividades de diseño, la Firma Consultora deberá elaborar las especificaciones técnicas, memorias de cálculo de los diseños, juego de planos constructivos completos, programa preliminar de trabajo y costos desglosados y totales de las obras (incluyendo las respectivas fichas de precios unitarios). Asimismo, donde sea requerido, definirá el procedimiento para el escalamiento de costos y todos aquellos productos necesarios para tener un diseño final completo listo para licitar, todo a satisfacción de la AMDC.

La Firma Consultora deberá aplicar los mejores criterios técnicos de ingeniería y las normas comúnmente utilizadas que respalden dichos criterios técnicos aplicados.



I.7. Actividades a Realizar

a. Visitas Preliminar a los Sitios y Revisión de Información Existente

La Firma Consultora será responsable de realizar un reconocimiento inicial a los sitios de los proyectos para hacer un recorrido de la zona, verificar la situación actual e identificar los puntos y aspectos clave a considerar para los diseños de las obras de infraestructura y revisar la información existente o disponible que pudiese ser recopilada, sea a través de la AMDC o por medio de otras instituciones o dependencias de gobierno. Se deberá elaborar un registro fotográfico de las condiciones encontradas durante la visita de campo.

b. Trabajos de Topografía

Los trabajos de topografía tendrán como propósito el obtener la información y parámetros geométricos necesarios sobre la planimetría y altimetría del sitio que alojarán las obras de infraestructura.

Los trabajos topográficos deberán incluir la localización de estructuras existentes como elementos del sistema de electricidad pública, estructuras de drenaje, aguas negras, sistemas de cable, equipamiento urbano y árboles entre otros previendo su remoción o relocalización.

Todos los trabajos se deberán ejecutar con equipos topográficos de alta precisión, tipo Estación Total. Durante la ejecución de estos trabajos de campo, la o las cuadrillas contratadas deberán contar con el equipo de seguridad necesario para garantizar su propia seguridad y la de terceros.

Modelo de elevación del Terreno libre de Vegetación que permita obtener curvas de nivel cada 50 cm o menos, mapas a escala 1:25000, 1:100; 1:150, Secciones transversales cada 5.00 m.

c. Estudio de Suelos y Materiales (Geotecnia)

Para los diseños donde sea requerido, los estudios de suelos y materiales se requerirán efectuar sondeos en diferentes puntos, con la toma de las muestras correspondientes.

Se deberá realizar la investigación de Suelos para estructuras y fundaciones

Estudios sobre la Línea

De acuerdo al tipo de proyecto y a la ubicación del mismo se precisa un estudio de los materiales que componen el suelo y subsuelo. Así como la determinación de los estratos ubicados por debajo del nivel de rasante a fin de caracterizar y ubicar las unidades geotécnicas sobre las que se sustentaran los elementos estructurales de la vía.

Para ello y a criterio del responsable Geotécnico realizará pruebas y ensayos de manera que obtenga los parámetros necesarios para los estudios y el Diseño.

Haciendo énfasis en las zonas que ubicaran estructuras y zonas de vulnerabilidad.

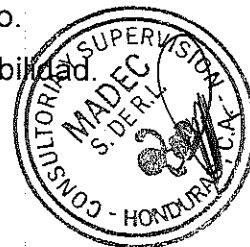

Se requiere al consultor se realicen exploraciones en el lugar de las estructuras a través del subsuelo o roca para la determinación de la naturaleza y extensión de los diferentes estratos de suelo, profundidad del nivel freático; todo esto con el objetivo de determinar la capacidad de carga y características de asentamiento del suelo en lugares y profundidades específicas y obtener las propiedades de los diferentes estratos del suelo que intervienen en los análisis de socavación al pie de los cimientos cuando el lecho del río es sometido a la acción erosiva de la corriente.

Se debe practicar los sondeos necesarios o exploraciones equivalentes con una profundidad mínima de 2.00 m o hasta donde el especialista determine, en la cual se deberán extraer muestras semi alteradas de cada estrato de suelo y/o roca.

Se debe proporcionar una descripción geológica del material, granulometría, límites de Atterberg, contenido de humedad, ensayos de compresión simple, ensayo ROO, peso volumétrico, clasificación y geología de las rocas cuando estas existan.

Los resultados de los sondeos y ensayos de laboratorio formarán parte del Informe Final.

d. Revisión Hidrológica-Hidráulica de la Zona

La Firma Consultora deberá realizar una revisión hidrológica-hidráulica general de la zona para determinar los parámetros generales de diseño.

La revisión podrá basarse en información y registros existente o disponible en la Dirección de Recursos Hídricos de la Secretaria MiAmbiente, Unidad de Hidrología de la Empresa Nacional de Energía Eléctrica (ENEE) y el Servicio Meteorológico Nacional, dependencia de la Dirección de Aeronáutica Civil; y en el SANAA, para lo cual la Firma Consultora deberá realizar por su propia cuenta las gestiones y pagos correspondientes por la información que requiera.

e. Diseño Estructural y de pavimento

La Firma Consultora será responsable de llevar a cabo el análisis, cálculo y diseño de los elementos de las obras de infraestructura propuestas, en base a los resultados de las revisiones y estudios complementarios (suelos, materiales, hidrológica, hidráulica, evaluación de las condiciones de campo, levantamiento topográfico y recopilación de información).

Para el diseño se deberán aplicar los mejores criterios técnicos de ingeniería y las normas comúnmente utilizadas que respalden el método de diseño estructural utilizado. Se deberán de preparar las memorias de cálculo correspondientes.

Los diseños a realizar para este componente deberán llevarse a cabo en base al cumplimiento de las normativas nacionales e internacionales de la AASHTO, ACI, ASTM y demás estándares aplicables para obras de diseño.

Para los diseños viales y de pavimento se tomará en cuenta el Manual de Carreteras de INSEP y la SIEGA en lo referente a señalización, drenajes y diseño estructura del pavimento entre otros, y también tomar en cuenta durante el levantamiento topográfico y diseños de rasante los niveles de patio o de piso de los terrenos aledaños.



a la vía en estudio, para evitar problemas de drenaje y de acceso donde la topografía lo permita.

f. Estudio de Sistemas de Agua Potable, Alcantarillado Sanitario y Drenaje Pluvial

Se deberá tener especial atención a las instalaciones existentes de agua potable y alcantarillado sanitario para determinar los puntos de conexión de las nuevas obras e instalaciones y posibles reparaciones y reubicaciones de los sistemas actuales. Asimismo, en el diseño de las obras se deberá poner especial atención a las consideraciones hidráulicas e hidrológicas para la correcta evacuación de las aguas pluviales recolectándolas de manera adecuada para evitar que fluyan superficialmente.

Dentro del estudio de los sistemas comprenderá un levantamiento topográfico de la ubicación exacta de los elementos que comprenden el sistema, cada elemento con sus dimensiones, materiales, invertidas, diámetros y materiales de tuberías, y el estado actual en que se encuentran, plasmándolo en los planos respectivos que serán incluidos dentro del paquete de planos solicitado en el informe final.

Los diseños a realizar para este componente deberán llevarse a cabo en base al cumplimiento de las directrices establecidas por las normativas del SANAA.

g. Estudios de Sistema Eléctrico

De igual forma que el componente anterior, se deberá tener especial atención a las instalaciones existentes del sistema eléctrico público (alumbrado, líneas primarias, etc.) para su reubicación (si fuese necesaria) y el diseño para las nuevas obras e instalaciones que sean requeridas, así como el mejoramiento del sistema de alumbrado.

Los diseños a realizar para este componente deberán llevarse a cabo en base al cumplimiento de las directrices establecidas por las normativas de la ENEE.

h. Estudio Ambiental

Se deberá realizar todas actividades y gestiones administrativas necesarias requeridas por la Secretaría de Mi Ambiente (por medio de la UGA/AMDC) para el otorgamiento de la respectiva licencia ambiental del proyecto, debiendo presentar los siguientes documentos:

- Medidas de Control Ambiental
- Plan de Gestión Ambiental.
- Plan de contingencia
- Plan de manejo de desechos, entre otros.

i. Estudio de Ingeniería de Tránsito

Se recopilará y analizará la información de tránsito existente, así como la composición vehicular y la accidentalidad correspondiente, a efecto de adecuar los diseños a las condiciones imperantes en el entorno vial. Se efectuarán conteos de tránsito



actualizados en sitios estratégicamente localizados que definan los flujos vehiculares y peatonales, así como el levantamiento del inventario de las características viales (geométricas, tipo de pavimentos y aceras, daños en pavimento y aceras, anchos de carriles y aceras, alturas de bordillos, localización de postes, vallas publicitarias, señales de tránsito, hidrantes, tragantes, cajas de registros, retenidas, pozos de inspección, etc.). Se seleccionará una metodología apropiada para efectuar las proyecciones para el tránsito normal, nuevo, generado y desviado, para todos los tipos de vehículos y durante la vida útil del proyecto.

Se deberá realizar un estudio de recorridos y demoras, a efecto de establecer un antes y un después, para analizar el éxito del proyecto.

Los aforos vehiculares y peatonales deberán efectuarse en tres segmentos horarios definiendo principalmente las horas de mayor circulación (horas pico), a saber:

De 6:30 a 9:30 a.m.

De 11:00 a.m. a 1:00 p.m.

De 4:00 a 7:00 p.m.

Los mismos se practicarán los días martes, miércoles y jueves.

Los aforos deberán hacerse en intervalos de quince (15) minutos, e incluirán la descomposición del tráfico en camiones, buses, taxis y particulares. En todo caso, descomposición del tráfico y los segmentos horarios podrán ser concertados por los representantes del contratante.

Los resultados y análisis deberán presentarse en hojas electrónicas y los movimientos direccionales con sus respectivos volúmenes, se deberán consignar en un plano expreso y detallado de la intersección o derivador correspondiente. Dicho plano deberá presentar la situación actual, consignando los movimientos direccionales con sus respectivos volúmenes de tráfico vehicular y peatonal en el horario de máxima demanda para cada movimiento y en cada segmento horario.

En el estudio de recorrido y demoras, deberá acompañarse de los vídeos correspondientes, y los mismos deberán realizarse en los mismos segmentos horarios determinados de mayor circulación. Cada recorrido deberá ser de ida y regreso.

k. Costos, Presupuestos y Programa Preliminar de Ejecución

En base a los resultados de los estudios y diseño de los diferentes componentes se determinarán las cantidades de obra, costo estimado y presupuesto para ejecución del proyecto; con sus respectivas fichas de costos unitarios y costo estimado de la supervisión de las obras.

Asimismo, se entregará el programa preliminar de ejecución de las obras en diagrama Gantt. -

I.8. Informes

Durante el periodo de ejecución de los servicios de Consultoría, la Firma Consultora presentará los siguientes informes en número y copias conforme lo determine la

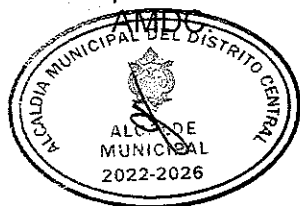

a. Informe Avance.

Dentro de los primeros veinte y cinco (25) días calendario de la consultoría posteriores a la orden de inicio se deberá presentar a la AMDC un informe preliminar de los trabajos realizados a la fecha, en un original, dos (2) copias y en formato digital, mostrando el avance de los estudios y diseños realizados, indicando el trabajo ejecutado a la fecha y que contenga la siguiente información mínima sobre los sitios a intervenir:

- Información general de la Firma Consultora
- Reporte de las condiciones físicas actuales de las vías con sus estudios preliminares, debiendo incluir los problemas enfrentados, las actividades relevantes ejecutadas, reuniones de trabajo con los representantes del contratante
- Diseños preliminares conceptuales propuestos por el Consultor para ser consensuados con los representantes del contratante para que posteriormente el Consultor realice el diseño final de la solución ya aprobada por el contratante.
- Plan de trabajo del estudio y diseño actualizado incluyendo el progreso alcanzado en el período.
- Fotografías actualizadas del estado en que se encuentran las calles y cualquier otra información que se considere necesaria o que requiera la AMDC.
- Anexos

Informe de Avance

El consultor deberá presentar un informe de avance de los trabajos realizados a la fecha a los cuarenta y cinco (45) días calendario posteriores a la orden de inicio, en un original, dos (2) copias y en formato digital, mostrando el avance de los estudios y diseños realizados.

Informe Final del Primer Diseño

El consultor deberá presentar el Informe y planos Finales del primer diseño a los noventa (90) días calendario posteriores a la orden de inicio en original, dos (2) copias y en formato digital (CD); se revisará el diseño y en quince (15) días calendario posterior a la entrega, el Contratante dará las observaciones que estime convenientes.



al informe y al diseño final, para que el Consultor realice las correcciones indicadas en quince (15) días calendario.

Informe Final del Segundo Diseño

El consultor deberá presentar el Informe y planos Finales del segundo diseño a los ciento cinco (105) días calendario posteriores a la orden de inicio en original, dos (2) copias y en formato digital (CD); se revisará el diseño y en quince (15) días calendario posterior a la entrega, el Contratante dará las observaciones que estime conveniente al informe y al diseño final, para que el Consultor realice las correcciones indicadas en quince (15) días calendario.

Nota:

Se aclara que no importa el orden con que se entregue el informe final de los productos del presente estudio y diseño.

Por cada informe que será presentado se deberá incluir un Resumen Ejecutivo del mismo.

Para cada diseño el Informe Final deberá contener, pero sin limitarse a ello lo siguiente:

1. Memoria Descriptiva
 - Antecedentes, hallazgos de la situación existente
 - Ubicación
 - Descripción del proyecto (incluir: Plazo de ejecución, monto total del proyecto, etc.)
 - Objetivos
2. Memoria de cálculo de áreas de afectaciones, con su respectiva poligonal de cada una incluyendo imágenes, si aplica
3. Memoria de cálculo de diseños estructurales y de pavimentos.
4. Estudios y diseños de sistemas sanitarios, pluviales, eléctricos, de iluminación y de reubicación de instalaciones
5. Estimaciones de Costos (Construcción y Supervisión), con las cantidades de obra, incluyendo cálculo y fórmula de escalamiento de costos, Administración delegada, fichas de precios unitarios y memoria de cálculo.
6. Programa de obras en Gantt.
7. Especificaciones Técnicas que contengan todas las actividades incluidas en el presupuesto y que los nombres establecidos en el presupuesto sean los mismos en las especificaciones. Se debe tomar en cuenta las Instalaciones Provisionales



(Oficina y Bodega). También se debe incluir el aspecto Ambiental, Seguridad e Higiene. No incluir el reconocimiento de pago de materiales almacenados, solo en casos excepcionales discutidos con los representantes del Contratante. Se debe incluir la especificación por obras no previstas (administración delegada)

8. Conclusiones y Recomendaciones

9. Registro Fotográfico de las condiciones existentes de los sitios del proyecto.

10. Anexos (Pruebas de suelo, planos, estudios de tráfico, etc.)

11. Renders del proyecto

12. Planos completos, un juego en tamaño 60x90 cm. y en tamaño tabloide (11 " x 17") Un original y tres copias, más la copia digital de los mismos en AutoCAD y en PDF, que contenga al menos lo siguiente:

- Índice
- Plano de Ubicación
- Levantamiento topográfico georreferenciados y con amarres que se ubiquen fácilmente en el sitio
- Plano Planta General de lo existente
- Plano que contenga cantidades de obra del proyecto
- Planta General del proyecto
- Plano con sus poligonales e imágenes de áreas de afectaciones si lo hubiere
- Planos constructivos
- Planta y Perfil o según aplique a cada diseño
- Secciones transversales, que indique terreno natural y a construir
- Cortes, secciones típicas y detalles
- Plano del sistema eléctrico existente
- Plano de reubicación del sistema eléctrico y de telecomunicaciones
- Planos de iluminación y eléctrico del proyecto con sus detalles y debidamente aprobado por la ENEE
- Planos en planta de sistemas sanitarios y pluviales existente
- Planos de sistemas sanitarios y pluviales que contengan plantas y plantas perfiles del proyecto
- Detalles sanitarios y otros detalles si aplica
- Planos de señalización vial del proyecto
- Plano de medidas seguridad vial para efectos constructivos



- Planos de rutas alternas para el manejo de tráfico durante la construcción
- Y todos aquellos necesarios para la correcta ejecución del proyecto.

1.9. Instalaciones y Logística

Para la realización de las tareas de estudio y diseño del proyecto la Firma Consultora deberá proveer de todas las instalaciones, vehículos, mobiliarios, equipos y software que a su juicio sean necesarios para el desarrollo exitoso de la consultoría. Asimismo, deberá mantener por su cuenta un sistema efectivo de comunicaciones con los representantes asignados por la AMDC para el seguimiento de la consultoría.

Para la ejecución de este trabajo, la Firma Consultora contará con toda la información disponible en la AMDC; sin embargo, la Firma Consultora será totalmente responsable de la recopilación, análisis, procesamiento e interpretación de esta información, deberá nombrar la fuente de los datos cuando estos hayan sido tomados de otros estudios, así como cualquier otra información que pueda requerir y que no esté disponible en la AMDC u otras oficinas Gubernamentales.

El personal clave mínimo de la consultoría es el siguiente:

- Gerente de Proyecto
- Jefe de Proyecto
- Especialista en Geotecnia y Pavimentos
- Especialista vial
- Especialista Eléctrico
- Especialista en Hidrología/Hidráulica
- Especialista Ambiental
- Especialista en Costos y Presupuestos
- Ingeniero Asistente (No serán evaluados)

1.10. Plazo de la Consultoría

La Firma Consultora desarrollará en forma completa y satisfactoria los estudios y diseños asignados, dentro del plazo de ciento veinte (120) días calendario, contados a partir de la fecha de la respectiva Orden de Inicio emitida por la AMDC. Se estimará un período máximo de quince (15) días calendario para la revisión por parte de las autoridades de la AMDC y para que la Firma Consultora incorpore los ajustes y/o correcciones solicitados y entregue la versión definitiva del Informe Final del proyecto.

1.11. Forma de Pago

Los pagos se harán en moneda nacional (Lempiras) efectuados de la siguiente manera:

- Primer pago: Veinte por ciento (20%) del valor del contrato después de ser aprobado el Informe preliminar del diseño por parte de las autoridades correspondientes de la AMDC.



- Segundo pago: Veinte por ciento (20%) del valor del contrato después de ser aprobado el Informe de Avance del diseño por parte de las autoridades correspondientes de la AMDC.
- Tercer pago: Treinta por ciento (30%) del valor del contrato después de ser aprobado el Informe Final del primer diseño por parte de las autoridades correspondientes de la AMDC.
- Cuarto pago: Treinta por ciento (30%) del valor del contrato después de ser aprobado el Informe Final del segundo diseño por parte de las autoridades correspondientes de la AMDC.

De cada pago se retendrá el 12.5% específicamente sobre el valor de la porción correspondiente a los Honorarios comprendidos en cada pago, retenciones que serán devueltas al librarse el Finiquito a la consultoría. Es entendido que, si la Firma Consultora acredita realizar "Pagos a Cuenta", no se efectuarán retenciones para efectos del ISR. No se otorgará anticipo.

II.- Presupuesto (conforme al formulario N° 5)



III.- Fotografías

Calle Principal Colonia El Álamo

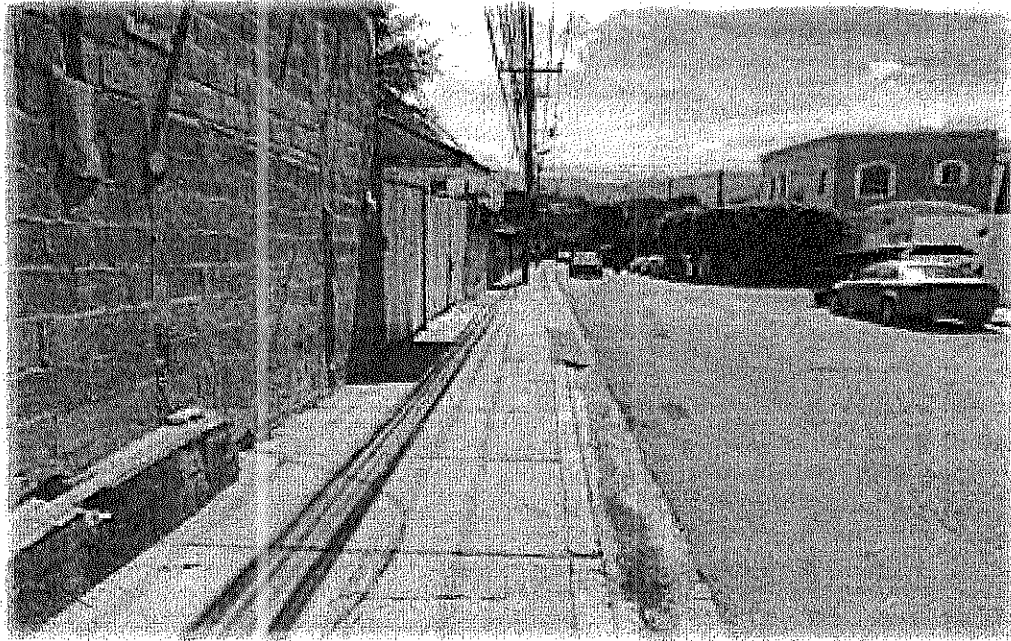

En las imágenes se muestra las condiciones de la calzada existente

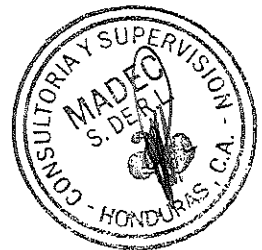

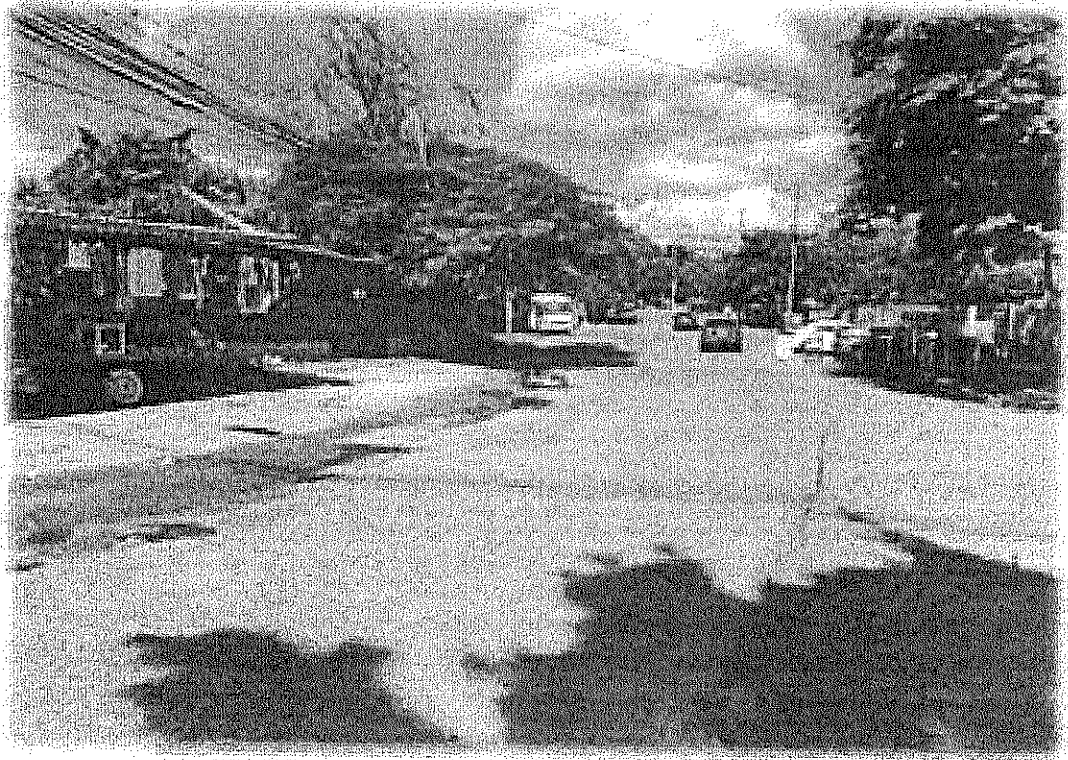

En las imágenes se muestra el tramo de conexión desde el bulevar Fuerzas Armadas



Calle UNITEC – EL TABLON



En la imagen se muestra las condiciones de la calzada existente

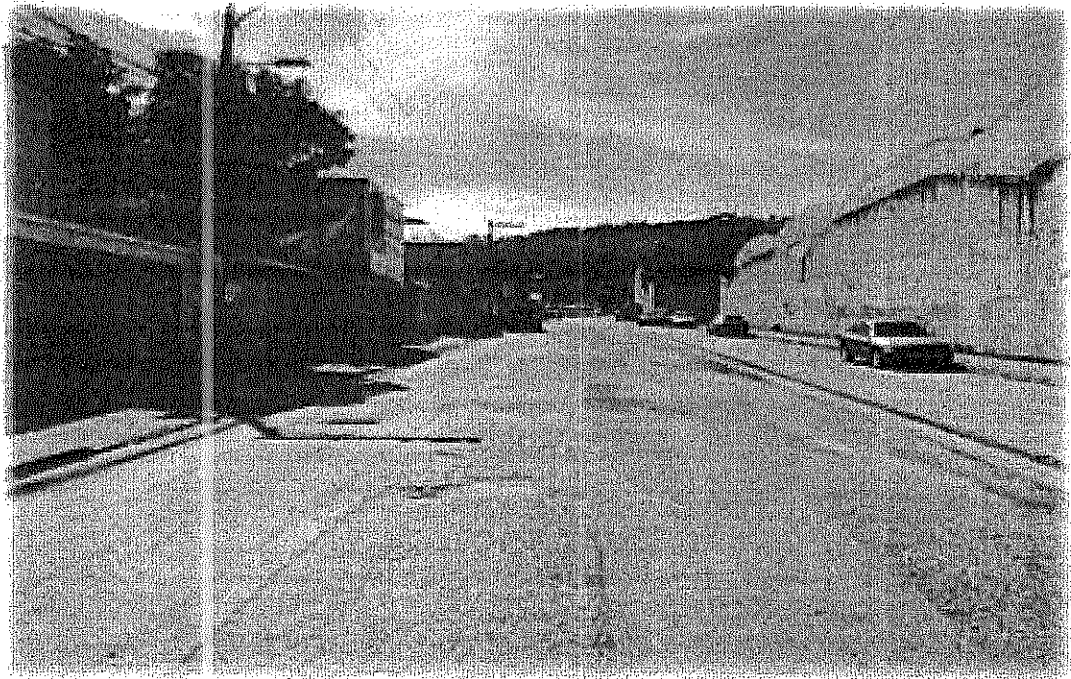

En la imagen se muestra el ancho y condiciones de la calzada frente a las maquilas



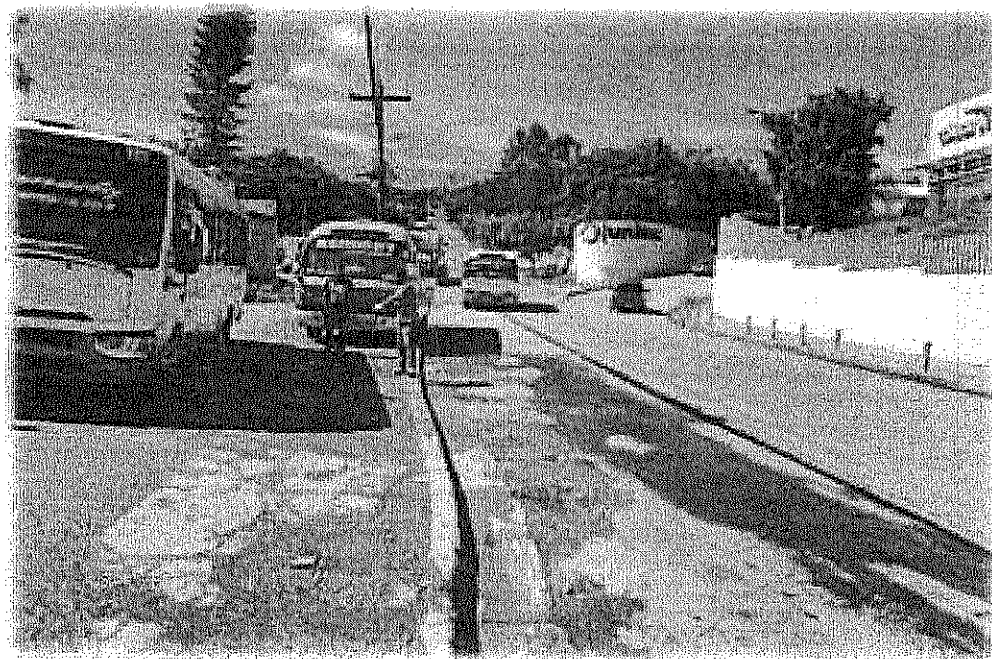

En la imagen se muestra las condiciones de la calzada frente a UNITEC



En la imagen se muestra el tramo final de la calle que conduce hacia El Tablón

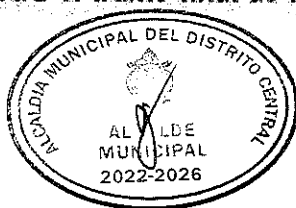

IV. Croquis de Ubicación

Calle Principal Colonia El Álamo



Coordenadas UTM:

Inicio:

X: 477385.07 m E

Y: 1556593.54 m N

Coordenadas UTM:

Final:

X: 476591.59 m E

Y: 1556602.52 m N



Detalle del personal asignado al servicio
(Apéndice "A")

Nombre	Formación Profesional	Experiencia en su Área (años)	Cargo Asignado en el Servicio
Nelson Martinez Dellanoce	Ing. Civil	37	Gerente del Proyecto
Vivian Vanessa Martinez Ramirez	Ingeniero Civil Master en administración de Proyectos	12	Jefe de Proyecto
Benigno Alonso Bueso Rodriguez	Ing. Civil	27	Ingeniero Asistente
Evelyn Janeth Lainez Gomez	Master Universitario en Ingeniería del Terreno e Ingeniería Sísmica, con Especialización en Geotecnia	18	Especialista en Geotecnia y Pavimentos
Carlos Alberto Urcina Benavides	Postgrado de Especialización en Ingeniería de Caminos de Montaña	13	Especialista Vial
Gustavo Andres Chambasis Suazo	Ingeniero Eléctrico	11	Especialista Electrico
Ramon Antonio Castellanos Duarte	Master en Ingeniería	18	Especialista en Hidrología/Hidráulica
Erika Lizeth Gomez Lainez	Ingeniero Ambiental	15	Especialista Ambiental
Isid Marlon Rodriguez Custodio	Ingeniero Civil	39	Especialista en Costos y Presupuestos

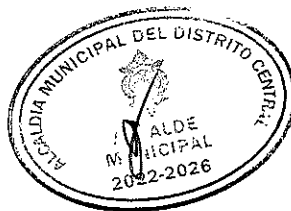

APÉNDICE "B"

Detalles del costos (Sobre 2")
ESTUDIO Y DISEÑO PARA LA REHABILITACION DE:
1. CALLE PRINCIPAL COLONIA EL ALAMO (BULEVAR COMUNIDAD ECONOMICA EUROPEA-
BULEVAR FUERZAS ARMADAS)2. CALLE HACIA UNITEC - EL TABLON
Código N° 3065

No.	Descripción	Unidad	Cantidad	Precio Unitario	Precio Total
I	PERSONAL				
1	Remuneraciones Personales				
1.1.1	Gerente de Proyecto	Hombre/Mes	1.00	50,000.00	50,000.00
1.1.2	Jefe de Proyecto	Hombre/Mes	4.00	40,000.00	160,000.00
1.1.3	Ingeniero Asistente	Hombre/Mes	4.00	26,000.00	104,000.00
1.1.4	Especialista en Geotecnia y Pavimentos	Hombre/Mes	1.50	43,000.00	64,500.00
1.1.5	Especialista Vial	Hombre/Mes	1.50	43,000.00	64,500.00
1.1.6	Especialista Eléctrico	Hombre/Mes	1.50	43,000.00	64,500.00
1.1.7	Especialista en Hidrología/Hidráulica	Hombre/Mes	1.00	43,000.00	43,000.00
1.1.8	Especialista Ambiental	Hombre/Mes	1.50	42,000.00	63,000.00
1.1.9	Especialista en Costos y Presupuestos	Hombre/Mes	2.00	40,000.00	80,000.00
	Personal de campo				
1.1.10	Topógrafo	Hombre/Mes	2.50	20,000.00	50,000.00
1.1.11	Cadeneros (2)	Hombre/Mes	5.00	11,500.00	57,500.00
1.1.12	Peones de topografía (2)	Hombre/Mes	5.00	11,500.00	57,500.00
	Sub-Total 1				858,500.00
2	Personal Administrativo, Auxiliar				
2.1.1	Contador	Hombre/Mes	1.00	18,000.00	18,000.00
2.1.2	Secretaría	Hombre/Mes	2.50	15,000.00	37,500.00
2.1.3	Dibujante - Calculista	Hombre/Mes	2.00	15,000.00	30,000.00
2.1.4	Motorista (2)	Hombre/Mes	8.00	11,500.00	92,000.00
	Tiempo Extra personal (sobre la suma de 1.1.10, 1.1.11, 1.1.12, 2.1.3 y 2.1.4)		35%	287,000.00	100,450.00
	Sub-Total 2				277,950.00
	Sub-Total I				1,136,450.00
II	BENEFICIOS SOCIALES				
2.1	Beneficios sociales (sobre la suma 1+2)		46.23%	1,136,450.00	525,380.84
	Sub-Total II				525,380.84
III	COSTOS OPERATIVOS				
3.1	Alquiler de Vehículos (2)	Mes	8.00	25,000.00	200,000.00
3.2	Gastos de Oficina	Mes	4.00	3,000.00	12,000.00
3.3	Uso de equipo de oficina, computo y servicios públicos.	Mes	4.00	16,000.00	64,000.00
3.4	Reproducción, Informes, Fotografías	Mes	4.00	12,000.00	48,000.00
3.5	Reproducción de Planos	Mes	4.00	2,000.00	8,000.00
3.6	Comunicación y equipo de oficina	Mes	4.00	5,000.00	20,000.00
3.7	Alquiler de equipo de topografía	Mes	2.50	25,000.00	62,500.00
3.8	Ensayos de Suelos y Perforaciones	Global	1.00	150,000.00	150,000.00
	Sub-Total III				564,500.00
IV*	GASTOS GENERALES				
4.1	20% de (I+II)				332,366.17
	Sub-Total IV				332,366.17
V*	MANEJO DE GASTOS DIRECTOS				
5.1	10% de III				56,450.00
	Sub-Total V				56,450.00
VI*	HONORARIOS				
6.1	10% de (I+II+IV)				199,419.70
	Sub-Total VI				199,419.70
	GRAN TOTAL				2,814,566.71

