



# **INFORME DE LOGROS**

# **INSTITUTO NACIONAL PENITENCIARIO**

# **PERIODO - 2022**

## Marco Legal

La **Ley del Sistema Penitenciario Nacional** y el **Instituto Nacional Penitenciario** fue creado según Decreto 64-2012 con fecha 14 de mayo del 2012, publicado en el diario oficial la Gaceta según ejemplar No.32,990 el 03 de diciembre del 2012, y reformada según Decreto No. 6-2017, publicada en la Gaceta No. 34,276 con fecha 27 de febrero del 2017, que en **Capítulo III Artículo 7.- Créase el Instituto Nacional Penitenciario (INP) o Instituto, como un organismo Desconcentrado adscrito a la Secretaría de Gobernación Justicia y Descentralización;** con personalidad, capacidad jurídica y patrimonio propio, de duración indefinida, con autoridad en el territorio nacional, al cual corresponde, la organización, administración y funcionamiento del Sistema Penitenciario Nacional y los servicios que le son inherentes.

El Sistema Penitenciario Nacional tiene como finalidad, la retención y custodia de toda persona detenida, en prisión preventiva o cumpliendo condena privativa de libertad, así como su Rehabilitación, Reeducción y la Reinserción Social.

### **MISIÓN**

Dirigir, gestionar y administrar con transparencia en el marco legal que corresponde el Sistema Penitenciario Nacional, para custodiar y rehabilitar a las personas privadas de libertad.

### **VISIÓN**

Ser un sistema penitenciario con estándares de seguridad y programas de tratamiento que contribuyan con la reinserción de las personas privadas de libertad a la sociedad, basado en un modelo de gestión eficiente y en el marco del respeto a los Derechos Humanos.

## Introducción

El **Gobierno de la Refundación** que lidera la **Presidenta Xiomara Castro**, como parte de las acciones emitidas por el nuevo Gobierno fue la emisión del **PCM-03-2022** Presidencial de fecha 01 de marzo del 2022 se enuncia lo siguiente:

**ARTICULO 1: DECLARAR ESTADO DE EMERGENCIA EN EL SISTEMA NACIONAL PENITENCIARIO**, con el objeto inmediato de desmilitarizar de manera gradual y progresiva, garantizando el respeto de los derechos de las personas privadas de libertad en particular su integridad física y psíquica, salud y la reinserción social, contribuyendo al fortalecimiento y aseguramiento del nuevo sistema de gestión penitenciaria.

**ARTICULO 2:** Nombrar a la Policía Nacional de Honduras a través de su Directorio Estratégico en pleno en calidad de Comisión Interventora, por un periodo de un año, la cual asumirá de manera temporal todas las competencias y facultades legales otorgadas

A las autoridades superiores que integran el Sistema Nacional Penitenciario, tanto las establecidas en la Ley General de la Administración Pública como las especiales que rigen esta materia, apegándose al respeto de los Derechos Humanos, Derechos de la Niñez y Adolescencia, funciones que incluyen autoridad, control, manejo y Administración del Sistema Nacional Penitenciario, conformado por el Instituto Nacional Penitenciario (INP) y el Instituto Nacional para la Atención a Menores Infractores (INAMI) para el cumplimiento de sus fines a partir de la entrada en vigencia del presente decreto, quedando en suspenso de manera temporal las funciones del Consejo de Directivo del Sistema Nacional Penitenciario y cualquier otro órgano de Dirección y Gerenciamiento.

Mediante **“ACUERDO EJECUTIVO No. 152-2022”** publicado en el **Diario Oficial La Gaceta NUM. 35,873** de fecha 15 de marzo 2022 se enuncian los siguientes artículos:

**PRIMERO:** Nombrar al ciudadano **Otoniel Castillo Lemus**, en el cargo de Director Nacional del Instituto Nacional Penitenciario.



**Comisionado General**  
**Otoniel Castillo Lemus**  
**Director Nacional INP**

## Indicadores de Resultados

La Comisión Interventora tomo el reto con el Instituto Nacional Penitenciario y dio cumplimiento a lo estipulado en el PCM establecido en el *del PCM-03-2022*, llevando a cabo un trabajo arduo de la administración y control de los Centros Penitenciarios de Honduras.

Logrando una mejora significativa en la administración, desarrollo de programas de rehabilitación reducción de hechos con mejores resultados, aun considerando que el 2020 fue un año atípico del encierro por la pandemia de la Covid-19, pero los alcances fueron significativos, denotados en los gráficos estadísticos abajo descritos y la base poblacional.

AÑO	POBLACIÓN PPL
2011	12,530
2012	12,568
2013	13,626
2014	14,882
2015	16,158
2016	17,534
2017	19,276
2018	20,684
2019	21,512
2020	21,708
2021	20,190
2022	19,458

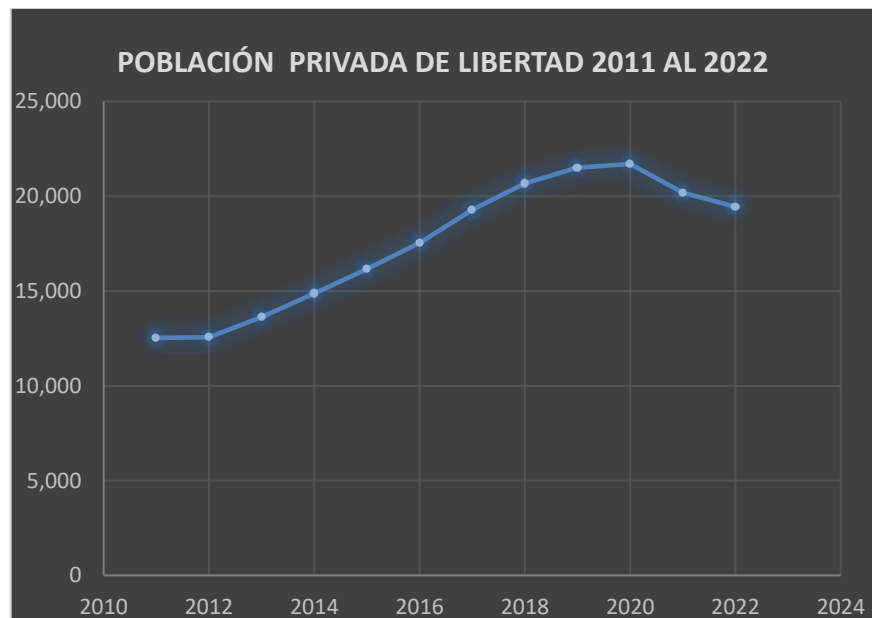

- La población privada de libertad en los últimos Once (11) años a crecido en 6,928 que equivale al 55.29%, en el 2022 la población se redujo en 3.62% en relación con el 2021.
- La población hombres es el 94% de la población total y paso de 11,949 en 2011 a 18,309 en 2022 que equivale a un crecimiento del 53.23%
- La población mujeres es el 6% de la población total y paso de 581e 2011 a 1,149 en 2022 que equivale a un crecimiento del 97.76%

### Estadísticos de hechos suscitados los últimos seis años



En promedio en los últimos 5 años heridos fueron de 63 PPL , en 2022 de 29 que equivale a una **reducción del 54%**

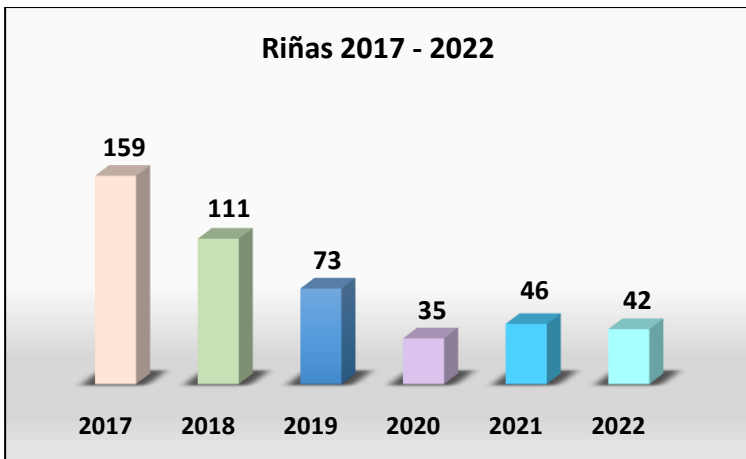

En promedio en los últimos 5 años las riñas fueron de 85 , en 2022 de 42 que equivale a una **reducción del 51%**



En promedio en los últimos 5 años los amotinamientos fueron de 9 , en 2022 de 3 que equivale a una **reducción del 67%**

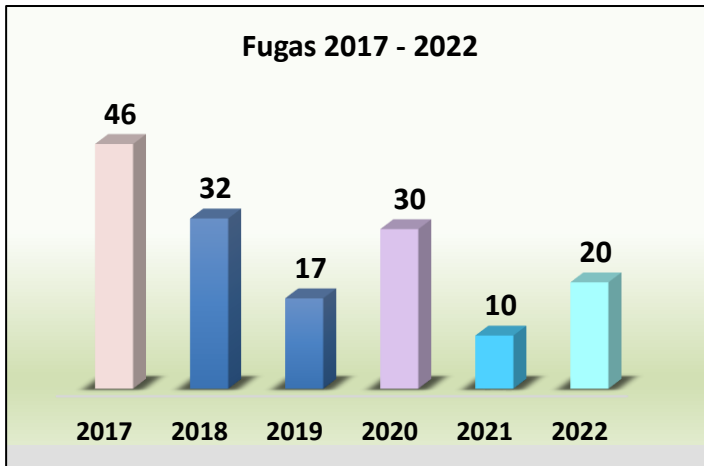

En promedio en los últimos 5 años las fugas fueron de 27 , en 2022 de 20 que equivale a una reducción del 26%

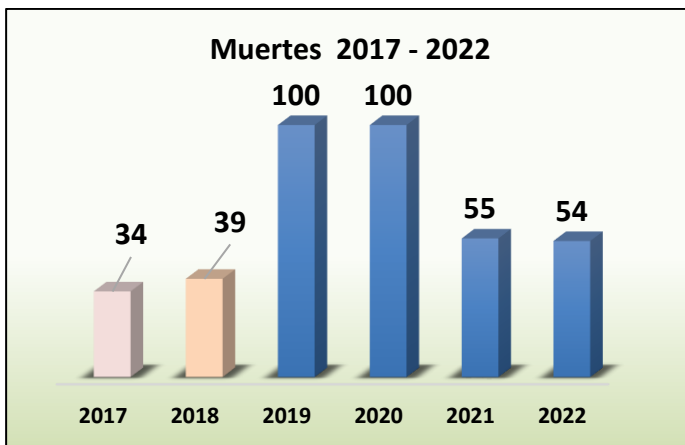

En promedio en los últimos 5 años el total de muertes fueron de 66 y en 2022 de 54 muertes que equivale a una reducción del 18%, con la salvedad la fecha que la Policía tomo el mando marzo se redujo en 35%, las muertes violentas se redujeron el 57%

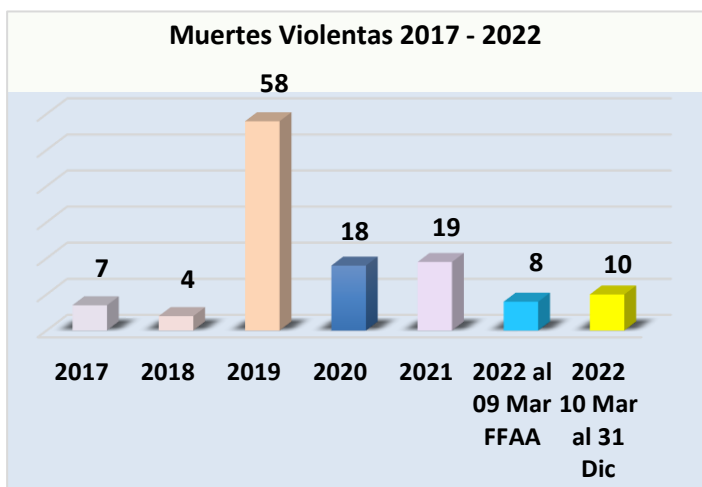

## Programas de considerado en el Plan Operativo Anual

<b>PROGRAMA 11 SEGURIDAD PENITENCIARIA</b>
<p><b>Objetivo Estratégico</b> Desarrollar e Implementar un modelo de gestión penitenciaria con protocolos de seguridad, que garanticen la estabilidad, el orden y el funcionamiento de los centros penitenciarios para la protección de las personas privadas de libertad.</p>
<p><b>Objetivo Operativo</b> (Resultado Institucional / Meta) Desarrollado el plan de acción en materia de seguridad en el marco del respeto a los Derechos Humanos.</p>
<b>PROGRAMA 12 TRATAMIENTO PROGRESIVO A LAS PERSONAS PRIVADAS DE LIBERTAD</b>
<p><b>Objetivo Estratégico 2</b> Aprobar e implementar programas de tratamiento integral a personas privadas de libertad que contribuyan con los procesos de rehabilitación, reeducación y reinserción social.</p>
<p><b>Objetivo Operativo 1</b> (Resultado Institucional / Meta) Ejecutados planes de atención integral para la rehabilitación a las personas privadas de libertad.</p>
<p><b>Objetivo Operativo 2</b> (Resultado Institucional / Meta) Desarrollados programas de Rehabilitación y Reinserción Social para reducir la reincidencia.</p>
<b>PROGRAMA 13 FORTALECIMIENTO DE LAS CAPACIDADES DEL SERVICIO PENITENCIARIO</b>
<p><b>Objetivo Estratégico 3</b> Afianzar el proceso de selección de capital humano que permita disponer de servidores con valores, competentes y motivados, dentro de la carrera de personal del servicio penitenciario.</p>
<p><b>Objetivo Operativo (Resultado Institucional / Meta)</b> Afianzar la gestión penitenciaria a través de la formación del personal.</p>

## RESULTADOS DE PROGRAMAS

El Instituto Nacional Penitenciario al 31 de diciembre del 2022, cuenta con una población privada de libertad en los 25 centros penitenciario y los 3 anexos **19,458** (*Hombres 18,309 (94%), Mujeres 1,149 (6%)*) con lo que desarrolló los siguientes Programas:

- Programa (11) - **Seguridad Penitenciaria**
- Programa (12) - **Tratamiento Progresivo a las personas Privadas de Libertad**
- Programa (13) - **Fortalecimiento de las Capacidades del Servicio Penitenciario**

## SEGURIDAD PENITENCIARIA

**El objetivo del Programa** → Desarrollar e Implementar un modelo penitenciario con protocolos de seguridad, que garanticen la estabilidad, el orden y el funcionamiento de los centros penitenciarios para la protección de las personas privadas de libertad y la sociedad.

El programa contiene los siguientes resultados de gestión:

- ✓ Desarrollar el plan de acción en materia de seguridad en el marco del respeto a los Derechos Humanos.

### **Resultados en Seguridad**

- ✓ **Áreas Resguardadas en los Establecimientos Penitenciarios:** Actividades orientadas a evitar actos ilícitos, mantener el orden en los recintos, la seguridad de la población penitenciaria, así como al personal y las visitas, para el IV trimestre se realizaron **14,213 patrullajes** a lo interior como al entorno de centros, acumulando en el año **59,222**.

- ✓ **Registros Realizados:** Se llevaron a cabo registros en Módulos, insumos, vehículos y a las visitas, para evitar el ingreso de productos y sustancias prohibidas.

En el periodo se realizaron **245 registros a Módulos**, acumulando anual de **915**, se registraron a **52,442 visitas** con un total de visitas en el 2022 de **192,609**, cumpliendo con la programación.



Actividades de registro, decomisos y patrullajes; familiares haciendo ingreso a los C.P. siguiendo protocolos de Seguridad y Bioseguridad.





✓ **Traslados de Personas Privadas de Libertad en base a Resoluciones.**

Se realizaron traslados a: Hospitales, Juzgados, Deposito y a otros Centros Penitenciarios, acciones orientadas al cumplimiento requerimientos judiciales , clínicos y de seguridad .

- ✓ Traslados a Hospitales →1,539
- ✓ Traslados a Juzgados →5,716
- ✓ Traslados en Base a Resoluciones legales →149
- ✓ Traslados a otros Centros →33
- ✓ Traslados por Deposito→255 (*Esta actividad es cuando se llevan a juzgados que se encuentran en diferente ciudad de donde esta recluso y se lleva a cabo este traslado temporal*).
- ✓



**Derechos Humanos**

Proteger los derechos y garantías de las personas privadas de libertad, establecidas en la **Constitución de la República y en los Tratados Internacionales** al que Honduras pertenece, se obtuvieron los siguientes resultados:

1. En el periodo se dio respuesta satisfactoria a 49 denuncias relacionadas a la salud, visitas familiares, visitas conyugales, alimentación entre otras interpuestas por Familiares de Personas Privadas de Libertad:

Nº	C.P/Organización	Cantidad
1	Familiares (salud, ubicación PPL)	35
2	CONADEH	7
3	CONAPREV	5
4	PGR	2
<b>TOTAL</b>		<b>49</b>

2. Se realizaron visitas en conjunto con la Inspectoría General atendiendo denuncias interpuestas por Apoderados Legales de PPL, en los siguientes Centros Penales: Marcala y El Progreso (2); realizando Informe Investigativo a las autoridades para tomar acciones en los casos que lo ameriten.

3. Se llevo a cabo reunión vía Zoom con organizaciones defensoras de derechos humanos de Personas Privadas de Libertad con discapacidades, que interpusieron requerimiento en el Centro Penal El Progreso, Yoro. A la vez se presentó informe al Departamento de Gestión Penitenciaria sobre las PPL con discapacidad referente a las recomendaciones hechas al Estado de Honduras por organismos Nacionales e Internacionales.
4. En el último trimestre se llevó a cabo trabajo de campo con las visitas y monitoreo al respeto de las garantías de PPL, en los Centros Penales de:

VISITAS DE MONITOREO IV TRIMESTRE 2022		
N.º	MES	CENTRO PENITENCARIO
1	Octubre	Centro Penal de Tela, Atlántida
2	Noviembre	Centros Penal de Ocotepeque
3	Diciembre	Centros Penal de Santa Rosa de Copan



Visitas de Monitoreo en CP

5. Se brindaron capacitaciones en temas de Derechos Humanos a 150 empleados de los cuales eran Operativos (57) y Administrativos (93) cumpliendo con lo planificado y llevados a cabo en: El Progreso, Tela, La Ceiba, Ocotepeque, Santa Rosa de Copán, Ilima y Edificio Principal en Tegucigalpa:

No.	LUGARES	HOMBRES	MUJERES
1	Personal Agentes Penitenciarios	51	06
2	Personal Administrativo INP	29	64
.....	<b>TOTALES</b>	<b>80</b>	<b>70</b>



6. Se realizaron 4 visitas con el objetivo a establecimientos penales para darle seguimiento y soluciones a denuncias presentadas en la Unidad, de los Centros Penitenciarios: Támara (2), Modulo de Máxima Seguridad (1) y P.N.F.A.S. (1).
7. Se fortaleció la Unidad de Protección a los Derechos Humanos por la importancia de esta área dentro del Sistema Penitenciario para la protección de las personas privadas de libertad, se llevaron a cabo actos ceremoniales, contando con la presencia de organismos de Derechos Humanos, Poder Judicial, organismos Internacionales que contribuyen en el fortalecimiento de la institución.



8. Se realizo reunión de trabajo con representantes de la Oficina del Alto Comisionado de las Naciones Unidas para los Derechos Humanos (OACNUDH), con el propósito de dar a conocer la modalidad de trabajo para los temas de DDHH.



9. Otras actividades:

- ✓ Se elaboro y remitió informe a las Máximas **Autoridades-INP** con información en base al Tercer Informe de Seguimiento a las recomendaciones “Situación de Derechos humanos en Honduras”.
- ✓ Se trabajo con requerimiento 2 PPL reclusos en Támara a petición de familiares; para ambos casos se solicitó al Depto. de Salud Dictámenes Médicos, uno de ellos resulto que necesitaba atención especializada y está siendo tratado en el Hospital Mario Mendoza, y el otro se determinó que esta está en buena condición médica, y se le tonifico a los familiares.
- ✓ Se trabajo y remitió informe a **Máximas Autoridades- INP** dando respuesta a la Denuncia presentada mediante CONAPREV, denuncia interpuesta por familiares de privado de libertad que se encuentra recluso en el hogar # 17 en Támara.
- ✓ Se trabajo y remitió informe a **Máximas Autoridades** , para dar respuesta a la solicitud presentada por la Procuraduría General de la República (PGR), Caso Ref. “15.063, Alexander Montes Aguilar y otros - Honduras”.

**Campo Informático**

**a) Identificación para control de Visitas**

Con el fin que las PPL puedan ver a sus familias, se ingresa la información como parte de las medidas de control y seguridad, para el periodo se emitieron un total de **788** carnet de visita, distribuidos así: **635 nuevos, 64 renovaciones de familiares, 55** nuevos carnets conyugales y **34 renovaciones**. Acumulando en el año **2,209 carnets emitidos en total**.

CARNET EMITIDOS IV TRIMESTRE POR C.P.				
CENTRO PENITENCIARIO	OCT	NOV	DIC	TOTAL
ILAMA	233	0	0	233
MOROCELI	150	155	0	305
JUTICALPA	0	23	0	23
TELA	0	25	0	25
LA ESPERANZA	0	24	0	24
SANTA ROSA DE COPAN	0	0	100	100
EL PROGRESO	0	0	60	60
GRACIAS	0	0	18	18
<b>TOTAL</b>	<b>383</b>	<b>227</b>	<b>178</b>	<b>788</b>

**DETALLE SOLICITUD DE CARNET VISITA FAMILIAR Y CONYUGAL**

TIPO DE CARNES EMITIDAS	ENE	FEB	MAR	ITRI	ABR	MAY	JUN	II TRI	JUL	AGO	SEP	III TRI	OCT	NOV	DIC	IV TRI	TOTAL ACUM.
TOTAL CARNETS DE VISITA ELABORADOS	151	54	92	297	107	131	230	468	187	265	204	656	383	227	178	788	2 209
FAMILIAR ACREDITADOS	76	8	0	84	42	67	144	253	150	188	168	506	247	212	176	635	1 478
CONYUGAL ACREDITADOS	0	0	0	0	1	0	62	63	0	4	0	4	55	0	0	55	122
FAMILIAR RENOVADOS	75	0	2	77	64	64	18	146	37	41	36	114	47	15	2	64	401
CONYUGAL RENOVADOS	0	46	90	136	0	0	6	6	0	32	0	32	34	0	0	34	208

**LISTADO GENERAL DE LAS VISITAS FAMILIARES DE LOS PRIVADOS DE LIBERTAD**

No.	CENTRO PENITENCIARIO	CARNET FAMILIAR RENOVACION	NOMBRE DE LA VISITA	SEXO	# DE IDENTIDAD	FECHA NACIMIENTO	EDAD	MAYOR DE EDAD, MENOR DE EDAD	PARENTESCO	NOMBRE DEL PRIVADO
1	C.N.P. DE TAMARA	CARNET FAMILIAR PRIMERA VEZ	JUAN MIGUEL PAZ CRUZ	H	0001-1950-00542	12/12/1970	51	MAYOR	PADRE	JUAN CARLOS PAZ
2	C.N.P. DE TAMARA	CARNET FAMILIAR RENOVACION	ELIANA MARIA PAZ	M	0001-2005-25492	5/12/2005	7	MEJOR	HUJA	JUAN CARLOS PAZ
3							122			
4							122			
5							122			
6							122			
7							122			
8							122			
9		INGRESAR CARNET FAMILIAR					122			
10							122			

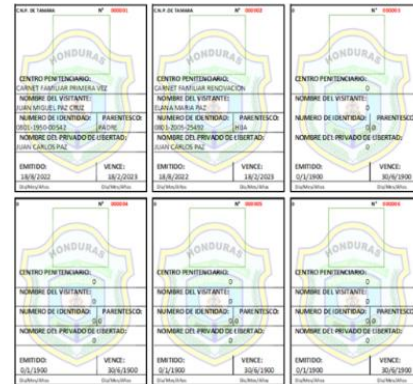

**b) Levantamiento de Información en Centros Penitenciarios**

Se llevo a cabo el levantamiento en cinco (5) centros penitenciarios ( Trujillo, Olanchito, Yoro, Juticalpa y Danlí), con el objetivo de identificar los requerimientos relacionados con infraestructura para el alojamiento de equipo de enrolamiento de los privados de libertad y la digitalización de los expedientes NACMIS-AFIS, así como definir espacio donde instalar contenedores para las Audiencias Virtuales. Estas conexiones tendrán el propósito de transmitir y recibir información desde los centros Penitenciarios por medio de conexión de la Oficina Principal sin tener que instalar internet.

**Instalación e Implementación de Sistema**

En el 2022 se continuó trabajando con la habilitación del sistema de digitalización de expedientes penales (SIDIEXP) instalado en los servidores centrales, localizados en las oficinas de la Dirección Nacional. Mediante el uso del servicio de enlaces de datos se logro interconectar a los colaboradores del Centro Penal de **Morcelí**, y la Penitenciaria Nacional Femenina de Adaptación Social **PN.FAS**, con el módulo clínico y médico; a la vez se instaló el módulo clínico en la **Unidad General de Servicios Médicos**.

## Configuración de servidor central

Se realizaron pruebas y conectividad del servidor virtual para configurar que contiene los servicios necesarios para el funcionamiento del SIDIEXP. En el siguiente apartado se detalla en orden cronológico las actividades.

- Encendido e inicio del servidor virtual, consta de un sistema operativo de Microsoft instalado en un espacio virtual los servicios requeridos para el funcionamiento de sistemas que se instalen que consta de:
  1. Servicio de bases de datos mediante clúster independiente.
  2. Servicio de FTP (Protocolo de transferencias de archivos), en el que se instalan todas las actualizaciones realizadas a la fórmula de SIDIEXP.
  3. habilitación del servicio de la consola administrativa la SIDIEXP, que sirve para la creación y asignación de roles
  4. Servicio de comunicación de redes, con las configuraciones establecidas por el proveedor del servicio de enlaces de datos.
- Comprobación de funcionamiento de servicios, se realiza mediante conexión remota de un equipo instalado y configurado en un segmento de red distinto al de la dirección nacional.
- Se certifico que los servicios instalados y configurado funcionan adecuadamente para que el servidor virtual y los equipos remotos (Computadoras En los CPs) puedan comunicarse entre sí mediante los enlaces de datos.

P.N.F.A.S



## MOROCELÍ



## **Infraestructura**

El trabajo de Infraestructura es uno de los logros obtenidos en los últimos años que denota toda una serie de estudios de campo, reparaciones mejoras y construcciones a nivel nacional:

Trabajos de campo de la parte de ingeniería y arquitectura

### **a. Elaboración de diseños y presupuestos (1)**

- Se elaboro presupuesto y materiales para las instalaciones eléctricas de los talleres de carpintería y estructuras metálicas de Centro Penitenciario de Danlí.

### **b. Dictámenes Técnicos Realizados (4)**

- Dictamen técnico para reparación de lámparas tipo cobra en C.P. Siria, F.M.
- C.P. en Danlí, El Paraíso, con el objetivo de determinar los materiales necesarios para habilitar taller de carpintería y estructuras metálicas.
- C.P. en Danlí, con la finalidad de realizar levantamiento de los transformadores del centro, ya que se realizó una solicitud para la migración de estos equipos, según recomendaciones de Cuerpo de Bomberos.
- Revisión de materiales eléctricos, postes y transformadores, donados por CICR en los centros penitenciario de Támara y PNFAS.

### **c. Visitas Técnicas e Inspecciones realizadas (8)**

Se realizaron giras de visitas técnicas para verificación de las condiciones en los establecimientos penitenciarios y emitiendo informe, con el objetivo de el plan de mejora, principalmente de las cocinas a nivel nacional (levantamiento físico y levantamiento eléctrico a las instalaciones de las cocinas tanto de los PPL, así como la del personal operativo):

- Centro Penitenciario Danlí
- Centro Penitenciario Morocelí,

- Centro Penitenciario Choluteca
- Centro Penitenciario Puerto Cortes
- Centro Penitenciario La Ceiba
- Centro Penitenciario Tela
- Centro Penitenciario El Porvenir, Atlántida
- Centro Penitenciario El Progreso

Así mismo se realizaron visitas técnicas para el seguimiento de proyectos o el diagnostico de situaciones de riesgo en los establecimientos:

- Centro Penitenciario de Támara, revisión del sistema eléctrico, revisión de transformadores.
- Módulo de Máxima Seguridad en Támara
- Centro Penitenciario de Ilama, Santa Barbara, situación actual del sistema de bombeo y eléctrico.
- Centro Penitenciario de Choluteca, situación actual del pozo de suministro de agua potable.

#### **d. Mejoras realizadas en Centros Penales**

##### **Centro Penitenciario de Choluteca**

- **Construcción de s pilas y baños, galeras para talleres formativos, mejoras en áreas de visitas**



##### **Centro Penitenciario de Gracias, Lempira**

- Mejoras en módulo destinado para Aulas formativas para PPL, parqueo, trabajos de pintura en módulos y oficinas administrativas, Se construyen oficinas para los consejos técnico donde atienden a las personas privadas de libertad





Construcción de dormitorios para personal de seguridad, para la mejora de las condiciones de trabajo y habitabilidad del personal que labora en el establecimiento penitenciario.



### Centro Penitenciario de El Porvenir Atlántida

- Se finalizó con la construcción de celda de segregación, Instalación e transformadores, se reparó sistema eléctrico de áreas talleres formativas, se colocaron aires en oficinas administrativas , se acondiciono la clínica, se acondicionó la bodega de alimentos, se instalaron puertas, se le dio mantenimiento a las áreas de proyectos agrícolas .

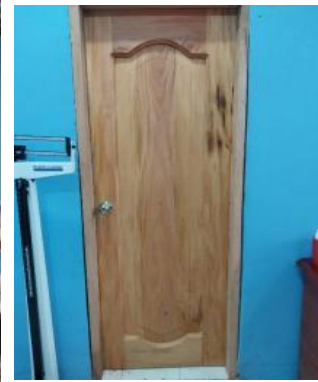

- Se reparo el Módulo de mujeres con cambio de techo, mantenimiento general se construyera eco fogones



- Se dio mantenimiento y pintura a las áreas de Dirección, comedor del personal, , dormitorios, baños, tanto a lo interno como a lo externo.



### Centro Penitenciario de Juticalpa

- La construcción de gradas para el dormitorio del personal operativo y la construcción de rampla de acceso a oficina de la dirección de cerámica para el ingreso de personas con discapacidad.



- Construcción de muro en el módulo de sentenciados entre la purificadora y el área de los baños, que mejorará la vigilancia en el área.





- Se culminó la construcción de techo, piso de cerámica de galera para visitas y para diversas actividades.

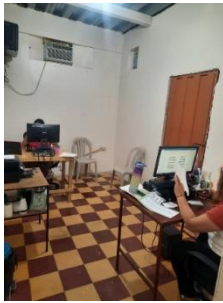

- Se habilitaron las oficinas de los oficiales jurídicos, acondicionó esa área ya que el consejo técnico interdisciplinario no contaba con las condiciones necesarias para realizar de manera adecuada, así mismo se mejoró la oficina de la trabajadora social y Psicóloga.

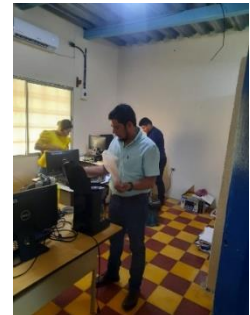

Concluyó la construcción el muro perimetral, en el área que se ubica el módulo de sentenciados y se terminó el dormitorio la dirección del CP

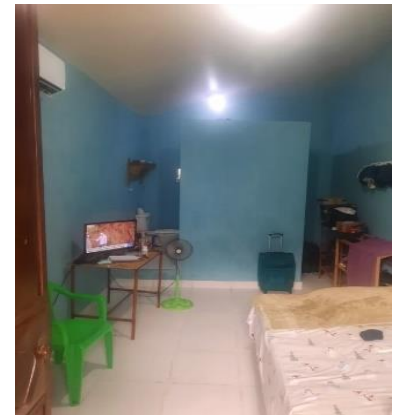

## Centro Penitenciario de Nacaome



- Instalación de tubería del inodoro ubicado en la parte externa, para conectarlo al sistema de aguas negras.



- Remodelación de clínica odontológica y oficina de trabajo social, pintura y mejora para la atención de los privados de libertad.



Se realizaron actividades de mantenimiento y avances en las nuevas construcciones tales como se mantenimiento en áreas de la fachada, que consistió en Pintura de la fachada y Reparación de techo en clínica debido a filtraciones



Reparación del techo en áreas de oficinas administrativas, guardia, conyugales y se instalaron cortineros en ventanas que carecían de estos.

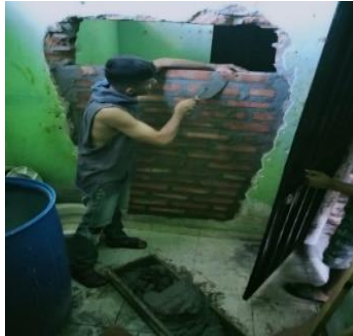

- Construcción de corral para comenzar con los procesos de cría pecuaria.



-Reparación de paredes e instalación de enclado del dormitorio de personal de seguridad, instalación de aire acondicionado en el dormitorio de agentes femeninas.





Se realizo limpieza general del predio con corte de maleza y recolección de basura.



Reparación de dormitorios de mujeres privadas de libertad.



Construcción de pila para el almacenamiento de agua potable.



Ampliación y mejora de la cancha para deportes y actividades múltiples que utilizan los internos y el personal



- Mejoras (pintura e instalación de cielo falso en clínica, oficina, dormitorio de Director



### C.P. de Puerto Cortes



Se cambiaron láminas del techo

-Se encielo a base de fibra de metal el dormitorio de agentes, - Se mejoró el área común y se techo, - Se hicieron mejora en cocina, -Se reparón las áreas de duchas.







### Centro Penitenciario de Siria

- Obras realizadas en el área mantenimiento



trabajo: Limpieza de cuencas de áreas internas y externas, - Se termino con la construcción del área de archivo, - limpieza de área de tanque de abastecimiento, -Dio inicio la construcción del área de Legal, -cambio de inodoros, relación de área de cocinas de agentes, --reparación den el módulo de Máxima.



### 1. Centro Penitenciario de Yoro

- Se elaboraron literas, se hizo la reparación y cambio de cableado eléctrico y se enciolo., encielad con tabla yeso la parte principal de la entrada del centro Penitenciario y dormitorio de agentes penitenciarios.



Antes

Despues

- Mejorar en el comedor del personal penitenciario en el área exterior.



### Centro Penitenciario de Olanchito

- Se realizaron mejoras, y pintura general de los dormitorios de los PPL , (bartolina n.5 y n. 1).



- Se realizo Repello de pared y puesta de cerámica del baño de la bartolina N.8, se construyó y repelló pared en la bodega de herramientas y puesta de cerámica del hogar N.6



- Cambio del techo y ampliación de la tortillera, se realizó la pintura del hogar N. 09 y área de tortillería.

Antes

Despues



- Pintado del recinto general pintado del área frontal y oficinas administrativas del centro penitenciario.



- Construcción de galera en el área de talleres, Cambio de puertas en la Unidad legal y oficina Administrativas con puertas de vidrio y mejoras en baños



### Centro Penitenciario de Comayagua

Se enciela el dormitorio del personal de seguridad, comedor del personal y área de Guardia.

Antes

Despues



- Limpieza y reparación de cisterna de almacenamiento de agua potable, se realizaron trabajos de pintura, reparaciones de baños de PL, construcción de fogones como respaldo cuando no haya luz



- mejora del baño del área Legal, donde se atienden a PPL y acciones administrativas del centro.

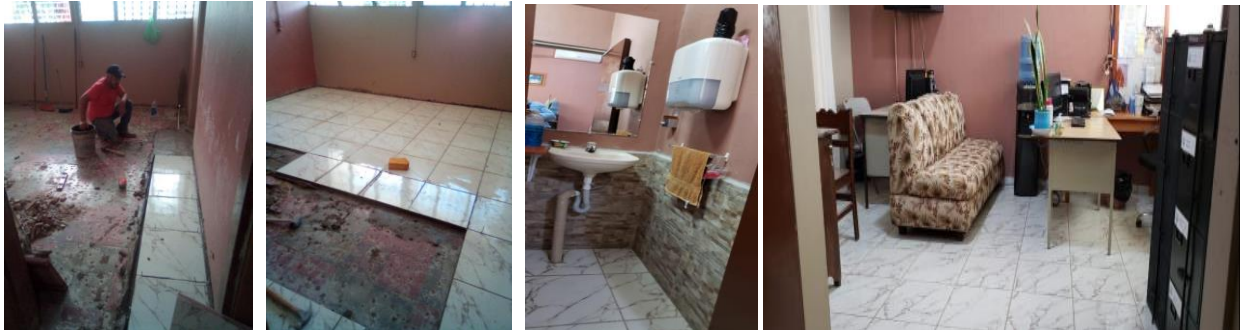

### Centro Penitenciario de Ilama

- Se realizan en el año diversos trabajos de mantenimiento y reparaciones en ares eléctricas fontanería, baños, planta de tratamiento de aguas residuales, planta generadora



### Centro Penitenciario de La Paz



Construcción de Iglesia Católica, Construcción de dormitorio e instalación de puerta de vidrio en oficina administrativa



### Centro Penitenciario de Danlí



Mantenimiento y pintura en las áreas exteriores del establecimiento penitenciario y construcción de área para talleres de corte y confección, zapatería y ebanistería.

### Centro Penitenciario de Puerto Lempira



Reparación de portones en los diferentes Módulos, debido al deterioro.





Instalación de tela metálica en cocina de privados de libertad y reconstrucción de galera en área de Proyecto Agropecuario.



### Centro Penitenciario de Morocelí

- Mantenimiento del generador eléctrico,
- Instalación bomba de aceleración, -panel de transferencia, -Limpieza de cunetas de concreto, -limpieza de maleza, -mantenimiento de galerías filtrantes, -mantenimiento y limpieza de planta de tratamiento, -mantenimiento y limpieza de planta potabilizadora



### Centro Penitenciario de Marcala

- Se realizó la pintura de la iglesia y el recinto general.

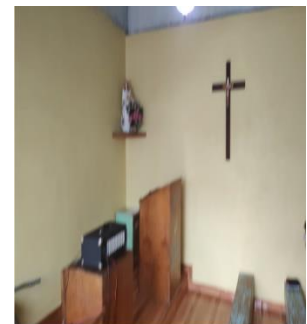

### Penitenciaria Nacional Femenina de Adaptación Social P.N.F.A.S

- ✓ Nuevas construcciones, se inspecciono el avance de obra del nuevo módulo de máxima seguridad del establecimiento penitenciario, marcado, terracería, y cimentación.



- ✓ Remodelacion de oficinas de de consejo técnico PNFAS, para una mayor comodidad en la atencion y el personal



- ✓ Reparación de los baños de modulo 1 en PNFAS, se cambiaron tuberías y mejora del flujo de aguas negras



- ✓ Construcción de pila nueva para lavandería en módulo 1 en PNFAS





### Penitenciaría Nacional de Támara

Se realizaron actividades de mantenimiento y avances en las nuevas construcciones tales como:

Reparación del portón de máxima seguridad del establecimiento penitenciario que presentaba daños en la estructura., se cambió de techos puertas y construcción de baños en bomba del espinal

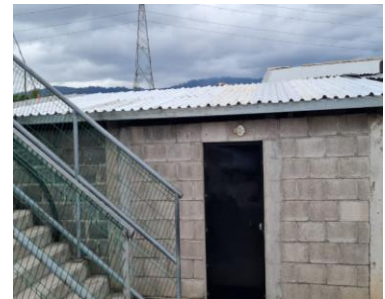

Se techo e instalación de elevadores para taller mecánico en la Academia Nacional Penitenciaria.



## Construcciones

### Centro Penitenciario de Marcala

- Se realizó la construcción de la bodega de alimentos, con el objetivo de mantener el orden y la limpieza en el área de almacenamiento.



### Centro Penitenciario de Santa Rosa de Copán

#### Proyecto de construcción de Salón de Usos Múltiples

Se realizó la remodelación y construcción de un salón de usos múltiples que funcionara para realizar capacitaciones y reuniones del establecimiento penitenciario, la cual se ha realizado en un esfuerzo conjunto de organizaciones que apoyan al INP.



## 1. Centro Penitenciario de Gracias

### Proyecto de construcción Oficinas Administrativas

Seguimiento a La Construcción de las Oficinas para Personal Técnico, en etapa de ejecución previsto a culminar en febrero del 2023.



## 2. Centro Penitenciario de Ocotepeque

### a. Proyecto de perforación de pozo

Con el fin de contrarrestar la limitante de agua que tiene el centro, la capacidad actualmente es de 6,500 galones diarios, para poder suplir los requerimientos diarios de cada una de las personas (población y personal), adicionalmente se pretende que con la perforación del pozo que también servirá para potenciar proyectos productivos como parte del proceso de rehabilitación dicho proyecto fue licitado y se encuentra en proceso de perforación a miras de entregarse en el primer trimestres del 2023.



**b. Proyecto de construcción de Aduana y área de espera de Visita.**

Se está realizando la construcción de una aduana para fortalecer los controles de productos, área de espera para las Visitas de familiares que tengan un lugar digno para visitar a su pariente recluso y para los abogados del centros .



**3. Centro Penitenciario de El Porvenir Atlántida**

**Proyecto de construcción Oficinas Administrativas**

Se continua con los trabajos de construcción de oficinas administrativa, se espera la finalización de este en el primer trimestre del 2023.



## Secretaría General y Servicios Legales

Se dio respuesta a todos los requerimientos presentados, que asciende a **149 Resoluciones**, cumpliendo con el 100% de lo solicitado, presentando un acumulado en el año de **766** resoluciones según detalle:

### RESOLUCIONES DE SECRETARIA GENERAL

ACTIVIDAD	ENE	FEB	MAR	Total ITri	ABR	MAY	JUN	Total II Tri	JUL	AGO	SEP	Total III Tri	OCT	NOV	DI	Total IV Tri	TOTAL ACUM .
Sanciones	78	46	15	139	9	11	15	35	20	16	14	50	17	29	14	60	284
Resoluciones Administrativas	15	25	15	55	12	27	28	67	36	27	31	94	18	20	18	56	272
Resoluciones de Tráslados	10	54	0	64	20	46	8	74	12	16	11	39	6	20	7	33	210
<b>Total</b>	<b>103</b>	<b>125</b>	<b>30</b>	<b>258</b>	<b>41</b>	<b>84</b>	<b>51</b>	<b>176</b>	<b>68</b>	<b>59</b>	<b>56</b>	<b>183</b>	<b>41</b>	<b>69</b>	<b>39</b>	<b>149</b>	<b>766</b>

### Archivo y Registro General

En el periodo se realizó gira de trabajo con el propósito de inspeccionar, clasificar y ordenar los expedientes de la población penitenciaria en: activos/pasivos y procesados/condenados para mejor control, organizado por orden alfabético, con su ficha criminológica, debidamente foliados y colocados en archivos correspondiente. Actividad se llevó a cabo en 6 Centros Penitenciarios: **El Progreso, Tela, El Porvenir, La Ceiba, Olanchito y Trujillo**



### Equidad de Género

La finalidad que mujeres y hombres reciban los beneficios en base a la perspectiva de género el área de Equidad de Género, y la formación al personal en la materia, se realizaron giras a centros ver los alcances obtenidos con los siguientes resultados :

la Penitenciaría Nacional Femenina de Adaptación Social PNFAS., Centro Penal Santa Rosa de Copan y Centro Penal de Tela, Atlántida, fueron visitados para monitorear a para constatar las condiciones en que se encuentran las mujeres Privadas de Libertad.

**PENITENCIARÍA FEMENINA DE ADAPTACIÓN SOCIAL PNFAS**



**SANTA ROSA DE COPÁN**



**CENTRO PENITENCIARIO TELA, ATLÁNTIDA**



1. Se impartió capacitación a aspirantes a agentes de la Academia Nacional Penitenciaria en temas de :  
Conceptos Básicos de Género, Violencia contra las mujeres, Marco Legal y Reglas Bangkok.



2. Participación en diversos procesos formativos la unidad como ser:
  - >Taller de Presupuestos Sensibles al Género.
  - >Socialización de estudio violencia basada en genero VBG derechos de salud sexuales y reproductivos DSR de las mujeres con VIH en Honduras,
  - >Curso de presupuesto con enfoque de género (4) **KUKULCAN**



## Tratamiento Progresivo a las Personas Privadas de Libertad

El objetivo del Programa es implementar planes de tratamiento para toda persona privada de libertad que este en prisión preventiva cumpliendo condena, mediante la terapia clínica, el desarrollo de programas de Rehabilitación y contribuir con su proceso Reinserción Social, desarrollando Programas Formativos, Educativos, Trabajo, Actividades Espirituales, Deportivas y Recreativas, para fortalecer su desarrollo, así como evitar el ocio y una reinserción posita a la sociedad una vez que recobran su libertad, obteniendo los siguientes resultados de producción:

### Atenciones Integrales Brindadas

Es la terapia y asistencia individualizada que se le brinda a cada Persona Privada de Libertad como parte de su mejora con tratamiento gradual y progresivo para su salud mental, física, que brindan los técnicos en su campo de acción específico los (Médicos, Odontólogos, Psicólogo, Trabajadores Social, Abogados, Pedagogos), realizando en el cuarto trimestre **73,477** atenciones, para un total anual de **288,789 atenciones (Hombres 249,819 y Mujeres 38,970)**.

Atenciones y Asistencias Brindadas por el Personal Técnico a las PPL

ACCIONES	EN	FEB	MAR	ITRI	ABR	MAY	JUN	ITRI	JUL	AGOS	SEP	ITRI	OCT	NOV	DI	ITRI	TOTAL ACUM.
ATENCIONES PSICOLÓGICAS	1,859	1,453	1,477	4,789	1,728	1,790	1,716	5,234	1,658	1,743	1,548	4,949	1,579	1,768	1,595	4,942	19,914
ATENCIONES DE TRABAJO SOCIAL	1,582	1,196	1,434	4,212	1,318	1,445	1,332	4,095	1,357	1,693	1,534	4,584	1,456	1,613	1,501	4,570	17,461
ASESORÍAS LEGALES	3,227	2,329	3,232	8,788	3,380	3,610	3,615	10,605	3,710	4,035	3,743	11,488	3,665	4,232	4,157	12,054	42,935
ASESORÍA DE PEDAGOGÍA	415	372	587	1,374	464	387	632	1,483	416	642	614	1,672	716	755	457	1,928	6,457
ATENCIONES MÉDICAS	17,174	14,115	13,881	45,170	14,459	15,754	16,612	46,825	14,786	15,464	14,757	45,007	15,753	15,539	13,669	44,961	181,963
ATENCIONES ODONTOLÓGICAS	1,283	1,741	2,047	5,071	1,444	1,539	1,736	4,719	1,669	1,892	1,686	5,247	1,383	1,863	1,776	5,022	20,059
<b>TOTAL</b>	<b>25,540</b>	<b>21,206</b>	<b>22,658</b>	<b>69,404</b>	<b>22,793</b>	<b>24,525</b>	<b>25,643</b>	<b>72,961</b>	<b>23,596</b>	<b>25,469</b>	<b>23,882</b>	<b>72,947</b>	<b>24,552</b>	<b>25,770</b>	<b>23,155</b>	<b>73,477</b>	<b>288,789</b>

### a. Evaluaciones y Atenciones Psicológicas

Se brindaron **4,942** atenciones en el periodo evaluado dando cumplimiento al 100% requerido, con un acumulado de año **19,914**, realizando la aplicación técnicas conductuales del tratamiento requerido para cada PPL.

El área de psicología realiza el siguiente trabajo:

- Terapia Individualizada
- Terapias grupales
- Charlas de temas de desarrollo humano
- Emisión de dictámenes requeridos por Juzgados de Ejecución, para Conmutas, libertad condicional, preliberaciones.



Atenciones individuales y grupales en los C.P. Nacaome, El Porvenir y Yoro



## b. Atenciones de Trabajo Social

En el Área de Trabajo Social realizaron **4,570 atenciones** en el periodo cumpliendo con el 100% del requerimiento, acumulando en el año **17,461** atenciones, entre las actividades que realizan:

- Dictámenes socioeconómicos que sirven para la tramitación de beneficios de Libertad Condicional, Conmutas y beneficios de Preliberación.
- Visitas de campo o visitas domiciliarias
- Capacitación a la población privada de libertad en temas que ayuden con los planes de tratamiento para la rehabilitación.

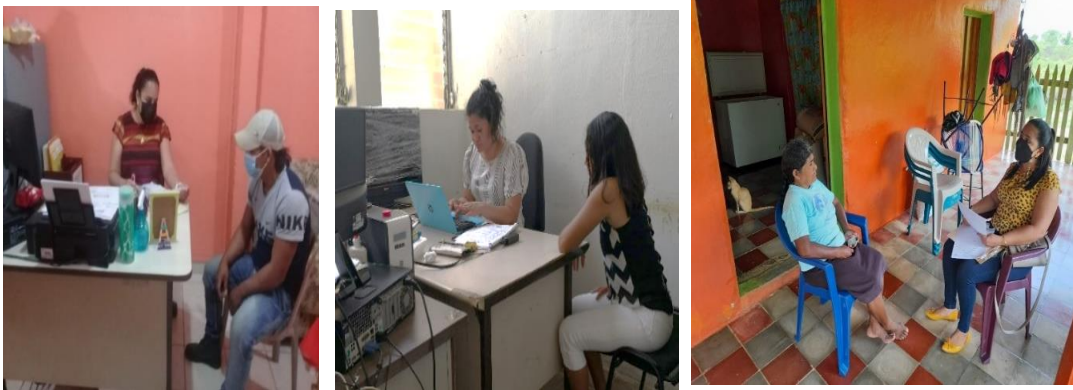

Atenciones brindadas a PPL y visita al domicilio de sus familiares

## c. Asistencias Jurídicas

Las asistencias y Asesoría Legal realizadas fueron de **12,054** cumpliendo con lo requerido, que están orientadas en brindarle seguimiento a la condición jurídica, revisión del expediente Criminológico, así como trámites legales entre otras solicitudes por PPL, acumulando en el año **42,935** asistencias.



Asistencia Legal a Mujeres y Hombres en C.P.

**d. Evaluaciones y Atenciones Pedagógicas**

En el periodo se realizaron **1,928** asistencias, atenciones y evaluaciones. Llevan a cabo proceso de matrícula, capacitaciones, evaluaciones y le dan seguimiento a los Programas Educativos y Formativos. Acumulando a diciembre **6,457** atenciones.



Entrevistas a población, Charlas en temas Educativos, elaboración de certificados de estudio.

**e. Atenciones Médico-Odontológicas**

El área de salud en los Centros Penitenciarios realizó atenciones **Médicas** en el IV trimestre que ascienden a **44,961** de las cuales (*hombres 37,694 y mujeres 7,267*) y **5,022 Odontológicas** (*hombres 4,422 y mujeres 560*), con un acumulado de año de **181,963** médica y **20,059** odontológica.

IV TRIMESTRE	ATENCIÓNES MÉDICAS		
	H	M	TOTAL
OCTUBRE	12,456	3,297	15,753
NOVIEMBRE	13,303	2,236	15,539
DECEMBRE	11,935	1,734	13,669
<b>TOTAL</b>	<b>37,694</b>	<b>7,267</b>	<b>44,961</b>

IV TRIMESTRE	ATENCIÓNES ODONTOLÓGICAS		
	H	M	TOTAL
OCTUBRE	1,173	210	1,383
NOVIEMBRE	1,675	188	1,863
DECEMBRE	1,614	162	1,776
<b>TOTAL</b>	<b>4,462</b>	<b>560</b>	<b>5,022</b>



PPL de CP Gracias esperando asistencia medica



Mujeres PL recibiendo asistencia médica y odontológicas



### Medicina Especializada

MES	ATENCIONES ME:INTERNISTA	ATENCIONES ME: GINECO	ATENCIONES ME: PEDIATRA	ATENCIONES ME: PSIQUIATRIA	ATENCIONES	
						NUTRICIONISTA
OCTUBRE	0	224	70	0		95
NOVIEMBRE	204	296	132	0		123
DICIEMBRE	198	236	98	90		94
<b>TOTAL</b>	<b>402</b>	<b>756</b>	<b>300</b>	<b>90</b>		<b>312</b>

**NOTA:**

Las actuales autoridades incorporaron la especialidad del médico Psiquiatría de campo con el que no contaba el INP que es de mucha importancia para tratamiento clínico de las PPL con problemas en esta materia.

### Situación de COVID 19 centros penitenciarios a nivel nacional

SITUACION DE COVID-19					
MES	TOTAL, DE CASOS INFECTADOS	TOTAL, DE CASOS RECUPERADOS	TOTAL, DE CASOS ACTIVOS	FALLECIDOS POR COVID-19	HOSPITALIZADOS
OCTUBRE	0	0	0	0	0
NOVIEMBRE	0	0	0	0	0
DICIEMBRE	21	21	0	0	0

### Vacunación contra Covid-19 a Nivel Nacional

No	CENTROS PENITENCIARIOS	COVID-19			
		1RA	2DA	1ER. REFUERZO	2DO. REFUERZO
1	C.P.N. TAMARA	3	16	2685	172
2	C.P. LAMA SANTA BARBARA	0	954	0	0
3	C.P. S.F.A. EL PORVEN R.F.M	53	125	1590	0
4	C.P. MOROCELIEL PARAISO	1111	411	350	0
5	C.P. CHOLUTECA	7	13	806	0
6	C.P. DANLIEL PARAISO	16	81	148	395
7	C.P. JUTICALPA OLANCHO	29	19	561	0
8	P.N. F.A.S TAMARA	5	33	913	0
9	C.P. SANTA ROSA COFAN	4	376	132	40
10	C.P. GRACIAS LEMPRA	15	8	9	318
11	C.P. COMAYAGUA	7	27	75	433
12	C.P. PROGRESO YORO	28	73	494	0
13	C.P. DE TRUJILLO	31	206	70	8
14	C.P. PORVEN R. ATLANTIDA	4	16	366	0
15	C.P. LA ESPERANZA, NTEBUCA	17	77	90	121
16	C.P. LA CEBA ATLANTIDA	0	102	358	0
17	C.P. TELA ATLANTIDA	21	13	295	0
18	C.P. DE NACAOME	40	38	230	0
19	C.P. DE YORO	0	262	6	0
20	C.P. LA PAZ	6	6	220	0
21	C.P. DE MARCALA	0	1	242	17
22	C.P. DE OLANCHITO	0	360	0	0
23	C.P. OCOTEPEQUE	2	5	40	147
24	C.P. PUERTO CORTES	2	11	20	61
25	C.P. PUERTO LEMPRA	0	0	49	0
	<b>TOTAL</b>	<b>1401</b>	<b>3233</b>	<b>9749</b>	<b>1712</b>
				<b>16095</b>	
		<b>8.70%</b>	<b>20.09%</b>	<b>60.57%</b>	<b>10.64%</b>

### Actividades de Medicina

1. Gestión con Fundación CAMO para donación de insumos a PPL con discapacidad, con el objetivo de mejorar la calidad de vida en el interior de los Centros Penitenciarios.



2. Celebración de día Mundial del Cáncer de Mama y donación de insumos en el Centro Penitenciario de Nacaome y Olanchito.



3. Charlas orientadas con el fin de continuar trabajo voluntariado y capacitando a privados de libertad con Talleres de Cuidados Básicos



4. Realización de pruebas para la detección de VIH a la PPL del Centro de Trujillo y Choluteca



5. Mediante gestión del área de salud del INP el Comité Internacional de la Cruz Roja, realizó el Curso Básico de Emergencia para el Personal de Salud Penitenciario.



6. Desarrollo del Curso Básico de Emergencias ha recibido por médicos



7. Reunión con la Dirección de Inst. Cardio Pulmonar Tórax con el objetivo de mejorar las coordinaciones en la atención a PPL.



8. Se realizó jornada de vacunación vacuna COVID 19 en Personas Privadas de Libertad en los Centros Penitenciarios: La Paz, La Esperanza, La Ceiba, Nacaome, Siria



9. Se realizo evaluación medicas a los pacientes con enfermedades infectocontagiosas VIH/SIDA y enfermedades crónicas no transmisibles (hipertensión arterial, diabetes mellitus) en el Centro Penitenciario Ocotepeque.



10. Se realizaron evaluaciones y búsqueda de sintomáticos respiratorios en familiares que asisten a visitar a Personas Privadas de Libertad en el CP. Ilama, Santa Barbara y demás Centros donde fue autorizada la visita.



11. Se realizo jornada de vacunación contra Influenza en las Personas Privadas de Libertad en el Centro Penitenciario el Porvenir Atlántida.



12. Se llevo a cabo jornada de pruebas de VIH/SIDA y sífilis a PPL, en los CP. Progreso, Yoro y Gracias Lempira.



13. Se impartieron charlas sobre VIH/ y enfermedades de Transmisión Sexual a PPL del CP. de La Paz



14. Se impartió charla sobre Tuberculosis y se tomaron muestras de baciloscopia como parte de la salud preventiva en CP de Marcala



15. Entrega de medicamentos a PPL con enfermedades base



16. Jornada de Desparasitación en Centro Penitenciario en Marcala

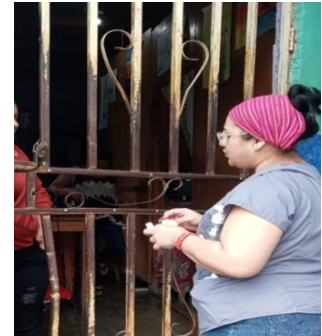

### Actividades de Odontología

1. Centro Penitenciario Marcala, La Paz: Se realizó brigada odontológica para PPL beneficiando a 90 personas , realizando diferentes procedimientos bucales .





2. Academia Nacional Penitenciaria: Se atendió a 2 grupos de aspirantes, realizando diferentes tratamientos, como ser Limpieza dental, extracción dental, aplicación de flúor, resolución de proceso infeccioso.



3. Centros Penitenciarios: La Paz, Ocotepeque y Comayagua se les impartieron charlas de salud bucal como ser técnicas de cepillado para evitar enfermedades bucodentales.



4. Centros Penitenciarios: Santa Rosa de Copán, El Progreso y P.N.F.A.S, impartieron charlas sobre las enfermedades de transmisión sexual.



5. CP. Se impartieron charlas a PPL sobre consecuencias del consumo de tabaco.



6. En cooperación entre CP. La odontóloga de Ceiba apoyo con asistencias al Porvenir, Atlántida con atenciones a los PPL que lo requerían en diversos tratamientos odontológicos.



### **Actividades Recreativas y Deportivas**

Como parte mejorar y mantener su bienestar mental individual y grupal estan las actividades de esparcimiento; que ayudan a reducir niveles de estrés, tensión y mejora salud mental, realizando las siguientes:

- ✓ Deportes
- ✓ Juegos Organizados
- ✓ Juegos de mesa
- ✓ Aerobic
- ✓ Terapias de relajación

En el periodo a nivela nacional participaron en promedio unas **6,672 PPL** (*hombres 6,305 y mujeres 367*) que equivale al 34% del total poblacional



Juegos tradicionales, juegos de mesa, terapias de relajación, manualidades y Posadas Navideña.



Otras actividades: Día contra el Cáncer de mamas, día del Agente Penitenciario y Actividades Navideñas



### ✚ Actividades Espirituales, Culturales y Artísticas

El inculcar valores son las Actividades Religión y Culturales las que juegan este papel que son coordinadas pro el personal técnico y en las que un buen numero de PPL participan entre las que realizan estan:

- ✓ Bautizos y confirmacion
- ✓ Retiros espirituales
- ✓ Charlas sobre religion
- ✓ Curso de discipulados
- ✓ Seminarios
- ✓ Celebraciones de dias festivos

En el periodo participaron en promedio **7,392 PPL** (*hombres 6,992 y mujeres 399*) a nivel nacional, equivalente al 38% de la población total, siendo las fiestas de navidad y de fin de año con más participación.



Realización de Misas, jornadas de oración, bautizos, actuaciones teatrales, elaboración de nacimientos



### **Consejos Técnicos Interdisciplinarios**

Los Consejos Técnicos Interdisciplinarios (CTI) son un órgano colegiado instalados en los 25 centros, lo integran personal técnico de cada especialización (*Psicólogo, Trabajador Social, Oficial Jurídico, Médico, y el Director de Centro*), y a *partir de diciembre se incorpora el Psiquiatra* determinan en forma colegida el tratamiento a brindar a la población privada de libertad, así como dar respuesta a sus solicitudes y requerimientos, sanciones en base a Ley y Reglamentos de la Institución dentro del marco del respeto a sus los DDHH

En el cuarto trimestre se emitieron **379 Resoluciones** y **379 Dictámenes** en respuesta a solicitudes, en otorgamiento de beneficios así como parte de su trabajo en definir planes de tratamientos, atendieron 100% , de las cuales **231** son de **Beneficio de Pre-Liberación** (*209 de fin de semana y 22 de días de semana*), acumulando a diciembre 1,722 Dictámenes y 1,766 Resoluciones, al cierre de diciembre se encuentran gozando de Preliberación 1,455 Personas Privadas de Libertad a nivel nacional (*Hombres, 1,342 y Mujeres 113*).

PRODUCCIÓN DE CONSEJOS TÉCNICOS																	
ACCIONES	ENE	FEB	MAR	TRI	ABR	MAY	JUN	II TRI	JUL	AGOS	SEPT	III TRI	OCT	NOV	DI	IV TRI	TOTAL
DI T A M E N E S C T I	37	95	130	262	175	183	188	546	206	164	165	535	124	190	65	379	1722
R E S O L U C I O N E S C T I	37	102	165	304	175	176	195	546	206	166	165	537	124	190	65	379	1766
R E S O L U C I O N E S D E P R E L I B E R A C I O N C T I	15	46	18	79	43	52	53	148	68	69	65	202	68	93	70	231	660
D I A D E S E M A N A	3	0	2	5	4	3	3	10	3	13	4	20	4	4	14	22	57
F I N D E S E M A N A	12	46	16	74	39	49	50	138	65	56	61	182	64	89	56	209	603

### **Proyectos Productivos**

La formación para el trabajo es uno de los objetivos de la rehabilitación, que permiten desarrollar sus capacidades agrícolas y pecuarias, así como activar el trabajo, en el IV Trimestre participaron **720 PPL** (695 son hombres y 120 mujeres); acumulado en el año **3,360** participaciones formativas y de trabajo (**3,180 Proyecto Agrícola y 180 Proyecto Pecuario**).

PROYECTOS PRODUCTIVOS																		
No.	DETALLE	ENE	FEB	MAR	Total I Trim	ABR	MAY	JUN	Total II Trim	JUL	AGO	SEP	Total III Trim	OCT	NOV	DI	Total IV Trim	TOTAL ACUM .
1	Proyecto Agrícola	240	240	240	720	240	290	290	820	290	290	290	870	290	215	215	720	3,130
2	Proyecto Pecuaria	15	15	15	45	15	15	15	45	15	15	15	45	15	40	40	95	230
<b>Total Participantes</b>		<b>255</b>	<b>255</b>	<b>255</b>	<b>765</b>	<b>255</b>	<b>305</b>	<b>305</b>	<b>865</b>	<b>305</b>	<b>305</b>	<b>305</b>	<b>915</b>	<b>305</b>	<b>255</b>	<b>255</b>	<b>815</b>	<b>3,360</b>

## AVANCES A DICIEMBRE DE 2022

### CENTRO PENITENCIARIO DE COMAYAGUA

- Proyecto Avícola**

El proyecto avícola está conformado por tres lotes de diferentes edades que hacen un total de 2,752 gallinas de postura de las razas super nick, Hy line Brown, y D-kalb White, con una edad actual de 46 semanas en producción el primer lote. Los otros dos lotes son 10 semanas menores, se tiene una producción diaria de la granja es de dos mil quinientos ochenta (2550) huevos, en promedio general y registrando un porcentaje de mortalidad desde el ingreso de la primera ave hasta la fecha es de 3.26% lo cual es un porcentaje muy bajo de mortalidad, esto se debe al excelente manejo que se da en la granja.



- **Proyecto Porcino**

Lo dirigido por personas privadas de libertad, coordinados por personal técnico administrativo del centro. Al cierre del trimestre se logró llegar hacer un proceso de engorde de 60 cerdos para la venta lo que permitirá hacer la compra de nuevos vientres para la renovación de pie de cría en la granja.

Se tiene un inventario de 208 cerdos (58 lechones, 63 inicio, crecimiento (18), desarrollo (45), verracos (03) y 21 vientres, el proyecto permite adquieran conocimientos y experiencia en el control y manejo de porcinos, lo que dará como resultado una rehabilitación orientada al trabajo.



Se está proyectando una compra de diez (10) cerdas de la raza Landrace puras y un (1) verraco de la misma raza para el mes de enero con el objetivo de renovar el pie de cría ya que se han descartado varias cerdas puras que ya cumplieron con su vida útil dentro de la granja.

- **Proyecto de Peces**

Se continua con un proyecto de engorde de peces, teniendo habilitada una de las dos lagunas, teniendo en proceso de engorda un total de 5000 alevines sembrados, realizando las siguientes actividades:

- La laguna dos está en proceso de cosecha en el presente trimestre logrando un proceso de engorda con pesos de una libra, teniendo programado el vaciado para el mes de enero del 2023.
- Se realizó una siembra de 5000 alevines en la laguna N° 1 con un peso inicial de 1.33 gramos en promedio y se espera que esta pueda ser comercializada para la temporada de semana santa de 2023.



Proyecto de Peces, Comayagua



- **Proyecto Agrícola (Granos Básicos, Invernaderos y Frutales)**

- a. Se inició la limpieza en el cultivo de maracuyá para su reactivación productiva.
- b. Se realizó aplicación de insecticida, fungicida y fertilizante foliar al cultivo de maracuyá.
- c. Se fertilizo con formula NPK 12-24-12 en el cultivo de maracuyá.

- d. Se pretende realizar reparaciones y mantenimiento del invernadero en el mes de diciembre con la finalidad de realizar cultivo de chile morrón en enero 2023.
- e. Preparativos de suelo para siembra de cultivo de frijol variedad Amadeus en un área aproximada de media manzana.



#### CENTRO PENITENCIARIO DE DANLÍ

- **Proyecto Agrícola (Granos Básicos, Chile y Plátano)**

Tomando en cuenta que ya se encuentra instalado el sistema de riego por goteo en 5 manzanas de tierra en las cuales se mantiene un sistema de producción continua, se tienen sembrados los siguientes cultivos maíz, frijoles, plátano, yuca, dos manzanas de cultivo de papaya, se sigue produciendo en los dos invernaderos y se ha iniciado con la producción por medio de huertos agrícolas, en las principales actividades realizadas están las siguientes:

- a. **Área de Invernaderos:** En ambos invernaderos se ha iniciado con la preparación de terreno para la siembra de nuevo ciclo de hortalizas para lo cual el día 17 de noviembre se inició con la siembra del invernadero # 1, en cual se sembraron 836 plantas de variedad Poni y 473 plantas de variedad Paraíso, con su respectivo plan de fertilización y plan de control de enfermedades y plagas.





En el invernadero # 2 se inició con la siembra de cultivo de chile, el cual tiene su respectivo plan de fertirriego y plan fitosanitario para control de enfermedades y plagan de forma preventiva, actualmente tiene 21 días sembrados.

b. **Área tradicional:** Se ha cosechado el cultivo de maíz, en la cual se realizaron las siguientes actividades:

- a. Se cosecharon tres manzanas de terreno sembradas con cultivo de maíz, en la cual se realizaron actividades de limpieza, control de enfermedades y fertilización, logrando un rendimiento de 30 quintales por manzana, lo cual esta en el margen del promedio nacional.
- b. Se iniciado con la preparación de terreno para la siembra de un nuevo lote de maíz la cual se tiene planificado que se comercialice para forraje ya existe una demanda para los meses de marzo y abril.



- c. **Área no tradicional:** El ciclo del cultivo de papaya ha cumplido su ciclo productivo, por lo que se ha procedido a realizar la actividad de descope para iniciar el proceso de secado de las plantas y cosechar las ultimas papayas productivas.

Se hizo la compra de nueva semilla de papaya de la variedad vela nova, se puso a pregerminar en un plástico con servilleta desinfectada una semana, para el trasplante de 1000 plantas de la variedad Belanova en bandeja para después trasplantar a la bolsa.





- d. **Producción de hortalizas:** Se han realizado labores de limpieza y mantenimiento en el cultivo de yuca y se arrancaron las 396 matas de zapallo y se entregaron a la bodega de alimentos de los privados de libertad con el objetivo de mejorar su dieta en la alimentación.



**Cultivo de plátanos:** Están sembradas 900 plantas en el primer lote y un segundo lote con la siembra de 500 cepas, en la cual se han realizado las siguientes

actividades:

- a. En el segundo lote de plátanos se encuentran 530 plantas de plátano en buen estado fisiológico, en cual se están realizando labores de limpieza y mantenimiento, permanente para lograr un buen desarrollo.



- **Proyecto Tilapia**

Se encuentran 4 estanques: Sin embargo, solo se tiene habilitado el estante 4 con una siembra de 6000 alevines que se tiene proyectado la cosecha está proyectada se realice dentro de cuatros meses abril de 2023.

- a. **Estanque 1:** Limpieza y desinfección  
b. **Estanque 2:** Desinfectado / Vacío  
c. **Estanque 3:** Desinfectado / Vacío  
d. **Estanque 4:** Siembra de 6000 alevines



**CENTRO PENITENCIARIO DE EL PORVENIR, ATLÁNTIDA**

• **Huertos Agrícolas**

Se implementó la siembra de 150 plantas de rambután, 1200 plantas de cacao, 50 plantas de coco y un área de huerto agrícola, completando un área de producción agrícola de 5 manzanas de terreno bajo un sistema de producción integral y sostenible con cultivos permanentes que permitan conservar las condiciones naturales alrededor del establecimiento penitenciario.

A continuación se detalla las principales actividades que se realizaron para implementar el proyecto:

1. Doblado de cultivo de maíz
2. Fertilización del cultivo de cacao
3. Preparación de terreno para cultivo de limón
4. Limpieza de cultivo de rambután y cacao
5. Limpieza de cultivo de rambután y cacao
6. Cercado de los predios del Establecimiento Penitenciario de El Porvenir
7. Medición de terrenos por personal de Catastro Municipal y Coordinador de Proyectos.



- *Huertos Agrícolas*

La producción agrícola bajo un esquema de producción en pequeñas parcelas demostrativas de diferentes cultivos (huertos familiares) con el propósito de enseñar a los participantes del manejo de cada uno de estos cultivos pudiendo compartir experiencias entre ellos de acuerdo con la especialización o experiencia que tengan, se está trabajando con la preparación y siembra de cultivos.

Este trimestre las actividades se han enfocado en el mantenimiento de algunos cultivos ya existentes cómo ser fumigaciones, limpieas, siembras, entre otras actividades, actualmente se tienen cultivos de yuca, maíz, pepino, repollo, utilizando los productos biológicos que se elaboraron mediante la capacitación recibida por el INFOP de preparación de abonos y plaguicidas orgánicos.



Se dio el mantenimiento y limpieza de las áreas muertas y perimetrales del establecimiento penitenciario.



## CENTRO PENITENCIARIO DE SANTA ROSA DE COPAN

Se continua con las actividades productivas agrícolas estableciendo un huerto de producción casera con la participación de 15 personas privadas de libertad donde se tenía sembrado maíz, frijoles y establecido un huerto agrícola, realizando las siguientes actividades:

- a. Proceso de siembra de una manzana de cultivo de maíz
- b. Siembra de huertos agrícolas
  - a. Siembra de una manzana de cultivo de maíz
  - b. Siembra de un cuarto de manzana de cultivo de frijoles
  - c. Siembra de hortalizas peino, mostaza y rábano



**Preparación de Terreno para Siembra de Maíz, Santa Rosa de Copan**



### **PENITENCIARIA NACIONAL FEMENINA DE ADAPTACIÓN SOCIAL (PNFAS)**

Se ha realizado un nuevo ciclo de actividades productivas agrícolas estableciendo un huerto de producción casera con la participación de 10 personas privadas de libertad, realizando a la fecha las siguientes actividades:

- a. Limpieza y preparación de Terreno
- b. Siembra de zapallo, pepino, culantro, mostaza, rábano y sandia



### **CENTRO PENITENCIARIO DE OCOTEPEQUE:**

Se ha reiniciado con productivas agrícolas estableciendo un huerto de producción casera con la participación de 15 personas privadas de libertad, realizando a la fecha las siguientes actividades:

- a. Cosecha de cultivo de maíz
- b. Preparación de terreno para establecimiento de huertos agrícolas
- c. Siembra de cultivo de rábano, pepino
- d. Cosecha de rábano y cilantro
- e. Instalación de sistema de riego para huertos agrícolas



**Huerto Agrícola, Ocotepeque**

**CENTRO PENITENCIARIO DE JUTICALPA:**

Se han reactivado las actividades productivas agrícolas en temporada de invierno con la siembra de cultivos de maíz y frijoles con la participación de 15 personas privadas de libertad, realizando a la fecha las siguientes actividades:

- a. Siembra de cultivo de frijoles
- b. Aplicación de herbicida para control de malezas en cultivos de maíz y frijoles
- c. Doblado y cosecha de Maíz
- d. Siembra de una pequeña parcela de Maíz y Frijoles con un Sistema de riego por aspersión improvisado.



**Doblado de Cultivo de Maíz y Cultivo de Maíz en Etapa de Cosecha, Juticalpa**

**CENTRO PENITENCIARIO DE GRACIAS:**

Se ha iniciado el proyecto de agricultura a través del comité de rehabilitación y agricultura en el cual se harán un promedio de 40 bancos para diversas hortalizas y legumbres. Este proyecto se hará en un predio de dos manzanas de terreno y participarán 45 privados de libertad los cuales saldrán de lunes a viernes, estos privados de libertad han sido seleccionados por CTI.

- a. Mantenimiento de cultivos de sandía, maíz, rábano, chile jalapeño, tomate, zapallo, chile verde, mostaza y culantro.
- b. Cosecha de cultivo de pepino
- c. Siembra de un nuevo lote de cultivo de maíz (postrera)



**Cuadro Resumen de Participación**

Establecimiento	EN	FEB	MAR	ABR	MAY	JUN	JUL	AGO	SEPT	OCT	NOV	DI	Total
<b>Regional Centro</b>													1012
<b>PNFAS</b>													120
Huertos Agrícolas	10	10	10	10	10	10	10	10	10	10	10	10	120
<b>Com ayagua</b>													427
Avícola	3	3	3	3	3	3	3	3	3	3	3	3	36
Porcino	3	3	3	3	3	3	3	3	3	3	3	3	36
Ganado de Engorde	1	1	1	1	1	-	1	0	0	0	0	0	6
Acuícola	1	1	1	1	1	2	2	3	3	3	3	3	24
Agrícola	20	25	25	25	30	30	30	30	30	30	25	25	325
<b>Sira</b>													465
Huertos Agrícolas	45	30	30	30	45	45	45	45	45	45	30	30	465
<b>Regional no atlántico</b>													696
<b>El Porvenir</b>													510
Huertos Agrícolas	45	45	45	45	45	45	45	45	45	45	30	30	510
<b>El Progreso</b>													186
Huertos Agrícolas	15	15	15	15	15	15	15	15	15	15	15	15	180
Acuícola	1	1	1	1	1	1	0	0	0	0	0	0	6
<b>Regional Suroriente</b>													747
<b>Nacaome</b>													142
Huertos Agrícolas	5	5	5	5	15	15	15	15	15	15	15	15	140
Acuícola	1	1	0	0	0	0	0	0	0	0	0	0	2
<b>Danli</b>													400
Acuícola	5	5	6	6	6	6	6	6	6	6	6	6	70
Agrícola	25	25	25	25	30	30	30	30	30	30	25	25	330
<b>Juticalpa</b>													205
Agrícola	15	10	10	10	20	20	20	20	20	20	20	20	205
<b>Regional Occidente</b>													905
<b>Oco tepeque</b>													180
Huertos Agrícolas	15	15	15	15	15	15	15	15	15	15	15	15	180
<b>Santa Rosa de Copan</b>													220
Huertos Agrícolas	15	15	15	15	20	20	20	20	20	20	20	20	220
<b>Gracias</b>													505
Huertos Agrícolas	30	45	45	45	45	45	45	45	45	45	35	35	505
<b>Total</b>	255	255	255	255	305	305	305	305	305	305	255	255	3360

## Programas Educativos

### • Educación Formal

Ante el desafío de garantizar los procesos Educativos en los Establecimientos Penitenciarios, se desarrollaron procesos con la Educación Formal y Educación No Formal, obteniendo los siguientes logros:

1. En el marco del Plan Operativo Anual la Unidad de Educación, en el cuarto trimestre se culmina el año escolar con **2,857 (hombres 2,589 que equivale al 14% de la población total hombre y mujeres 268 que equivale al 23% de la población total mujeres)**.

Del total de estudiante fueron promovidos al grado inmediato superiores 2,823 (hombres 2,823 y mujeres 266), pgraduados 34 (hombres 32, mujeres 2)

Promovidos a Grado Superior Educación Formal		
N°	Nivel académico	# PPL
1	Prim er grado	451
2	Segundo grado	123
3	Terce r grado	483
4	Cuarto grado	124
5	Quinto grado	436
6	Sexto grado	160
7	Séptim o grado	471
8	Octavo grado	251
9	Noveno grado	177
10	Décim o grado	84
11	Un décim o grado	46
12	Duodécim o grado	17
TOTAL		2,823



PPL recibiendo sus certificados que los promueve a grado inmediato

2. En el desarrollo del programa como resultado de **Graduados:** Hombres 32 y Mujeres 2, adicionalmente se entregaron 26 títulos de Bachillerato en Humanidades a mujeres privadas de libertad en la PNFAS, el cual es resago de los años 2018, 2019 y 2020 que por problemas adversos no se había llevado a cabo.



Mujeres PL de PNFAS en ceremonia de educación media y PPL del CP de El Porvenir, Atlántida

- **Educación No Formal**

El programa está destinado a impartir habilidades básicas para la vida, destrezas ocupacionales o programas orientados al desarrollo social o cultural.

**El Producto → Personas privadas de libertad capacitadas sobre temas de Desarrollo Humano.**

1. Se han desarrollado Talleres para capacitar sobre tema de Motivación para el logro de objetivos y Autoestima en diferentes establecimientos penitenciarios, con la participación total de **617 PPL**, de los cuales son (*Hombres 473 y Mujeres 144*), acumulando a en el año **2,297** participaciones.



Cuadro Resumen de PPL Formadas por CP y Sexo

No.	Centro Penitenciario	Desarrollo Humano				TOTAL
		Inteligencia Emocional		Autoestima		
		Octubre		Noviembre		
		H	M	H	M	
1	Puerto Cortes	18	0	30	0	48
2	Puerto Lempara	20	2	0	0	22
3	La Ceiba	23	0	0	0	23
4	Nacaome	20	0	21	0	41
5	Juticalpa	25	0	25	0	50
6	Choluteca	20	0	0	0	20
7	Danli	20	0	18	0	38
8	Gracias	20	0	19	0	39
9	Santa Rosa de Copán	27	0	0	0	27
10	Comayagua	20	0	21	0	41
11	Marcala	20	0	0	0	20
12	PNFAS	0	61	0	80	141
13	El Progreso	0	0	34	0	34
14	Olancho	0	0	16	1	17
15	Ocatepeque	0	0	23	0	23
16	Támara	0	0	33	0	33
<b>TOTAL</b>		<b>233</b>	<b>63</b>	<b>240</b>	<b>81</b>	<b>617</b>
		<b>296</b>		<b>321</b>		



Actividades realizadas en cursos de Autoestima e Inteligencia Emocional

## 2. Técnico Profesional

En el cuarto trimestre se desarrollaron 10 Talleres con la participación de **205 PPL**, de los cuales son (*Hombres 126 y Mujeres 79*) acumulando en el año de **612** participaciones, detalle a continuación:

TALLERES M PARTIDOS IV TRMESTRE						
No.	DETALLE	OCT		NOV		TOTAL
		H	M	H	M	
1	Reparación de Motos	0	0	22	0	22
2	Tallado en Madera	23	0	0	0	23
3	Huerto Sostenible	0	0	2	11	13
4	Barbería	0	0	9	0	9
5	Pñatas	0	0	6	0	6
6	Electrónica Básica	0	0	25	0	25
7	Uñas Acrílicas	0	20	0	34	54
8	Bautería	11	9	0	0	20
9	Elaboración de Desinfectantes	28	3	0	0	31
10	Belleza	0	0	0	2	2
<b>Total Participantes</b>		<b>62</b>	<b>32</b>	<b>64</b>	<b>47</b>	<b>205</b>

Talleres in partidos en C.P.		
No.	Centro Penitenciario	PPL
1	Ocatepeque	31
2	Gracias	33
3	El Porvenir, Atlántida	33
4	Támara	54
5	PNFAS	54
<b>TOTAL</b>		<b>205</b>



Entrega de Diplomas en Curso de Barbería, Tallado en Madera, Bisutería, Discipulado elaboración de piñatas.



Adicional a lo estipulado en el POA-Presupuesto, en los centros penitenciarios se llevan acciones adicionales a sus funciones con la realización de gestiones de organizaciones públicas y privadas para potenciar los procesos formativos de la población interna según detalle:

✓ **C.P. Danlí**

Se recibió la Donación de 10 Maquinas Eléctricas por parte de la Universidad Politécnica Campus Danlí (Alumnos de Último año de la Carrera de Derecho), para ser usado en el Taller de Corte y Confección de este Centro Penitenciario en el que están participando 16 PPL. Con las maquinas se beneficiaron 17 PPL participaron en taller formativos de corte y confección impartido del 25 nov al 20 dic, coordinado por la Universidad donante.



✓ **C.P. Ocotepeque**

La designada Presidencial la Abog. Doris A. Gutiérrez, en apoyo al programa o de Rehabilitación para PPL visitó las instalaciones del Centro y realizó la donación de implementos para la elaboración de productos químicos básicos; a la vez donó máquinas de costurar para la población que participa en talleres de Corte y confección.



✓ **C.P. Olanchito**

La organización OPDHA entregó lentes como donación a los alumnos de Educación Formal que presentaban problemas visuales.



✓ **C.P. Gracias**

El Programa de Presidencia SEDESOL donó 04 máquinas de costurar que fueron destinadas al taller de sastrería del centro.



## Reinserción Social y Laboral

En el periodo 2022 lo que se potencio fue desarrollado capacitaciones para asistir socioemocionalmente a las personas que gozan del beneficio de preliberación, esto con el objetivo de proporcionales herramientas básicas para que tengan un retorno responsable con sus familias, comunidades y a la sociedad en general. Estas capacitaciones están orientadas en 3 ejes temáticos de desarrollo personal y social:

1. Habilidades Sociales
2. Habilidades Familiares
3. Orientación para el trabajo

En el cuarto trimestre se impartieron en **Santa Rosa de Copán, Ocotepeque, P.N.F.A.S y Támara** con la participación de **150 PPL** (*Hombres 100, Mujeres 30*), haciendo un total en el año de **560 PPL** participantes de los cuales Hombres son 440 y Mujeres 120.

Tem as	Centro Penitenciario	H	M	Total
1.H ab ilidades Sociales	Santa Rosa de Copán	40	0	150
2.H ab ilidades Fam iliares	Ocotepeque	40	0	
3.O rientación para elTrabaj o	P N F A S	0	30	
	Tám ara	40	0	



✓ El INP gestiona ante **La Secretaría de Recursos Naturales y Ambiente (SERNA)**, la contratación de 21 personas privadas de libertad (*hombres 9, mujeres 12*) que gozan del beneficio de Preliberación; para laborar en el Programa Nacional de Reforestación y protección de cuencas hidrográficas “padre Andrés Tamayo” en la Represa El Coyolar en Comayagua y Parque Nacional El Picacho en Tegucigalpa, este proceso va a beneficiar social y laboralmente a estas personas que han cumplido con los requisitos para insertarse al mercado laboral y apoyar en su proceso de Reinserción Social y Laboral. El trabajo inició a mediados de diciembre mediante Contrato de 2 meses; se espera que este tiempo se prolongue a lo largo de la duración del Programa “Padre Andrés Tamayo”.

Las personas que se incorporaron corresponden a los centros penitenciarios de Támara, PNFAS, La Paz, Comayagua, seleccionados mediante el Consejo técnico Interdisciplinario en base a su historial del proceso que estuvo recluso.



*Actividades laborales de las personas reinseradas laboralmente en el proyecto el Picacho y la represa El Coyolar.*

- ✓ Se continua con la actualización de la base de datos con la información de 23 centros penitenciarios, de las personas que actualmente gozan del beneficio de preliberación, bajo el Decreto No. 36-2020; la información se está actualizando mensualmente a partir de octubre.

### Trabajo Penitenciario

En el marco del cumplimiento de lo establecido en el plan de tratamiento progresivo e individualizado para personas privadas de libertad, se llevó a cabo un diagnóstico Situacional para identificar la viabilidad de ejecutar Programas Laborales a nivel institucional en los Establecimientos Penitenciarios, se obtuvieron los siguientes logros durante el cuarto trimestre del año 2022:

- Se dio la participación de **980 PPL** en las diferentes modalidades de trabajo penitenciario a nivel nacional. (*Hombres 900 y Mujeres 80*). Con un acumulado de año con **3,780 PPL** de los cuales son: (*Hombres 3,550 que equivale al 19% y Mujeres 230 que equivale al 20%*), distribuidos en los siguientes Centros Penitenciarios:

PROGRAMA LABORAL IV TR M ESTRE						
MES		OCT		NOV		Total
N°	Centro Penitenciario	H	M	H	M	
1	PN FAS	0	40	0	40	80
2	Juticalpa	50	0	50	0	100
3	Nacaome, Valle	50	0	50	0	100
4	Ocoatepeque	50	0	0	0	50
5	Marcala	50	0	50	0	100
6	La Paz	50	0	50	0	100
7	Tlampa	20	0	0	0	20
8	Santa Rosa de Copán	50	0	75	0	125
9	Olancho	50	0	0	0	50
10	Sirihá	30	0	0	0	30
11	Comayagua	0	0	100	0	100
12	Gracias	0	0	125	0	125
<b>TOTAL</b>		<b>400</b>	<b>40</b>	<b>500</b>	<b>40</b>	<b>980</b>

PROGRAMA LABORAL EN CENTROS PENITENCIARIOS AÑO 2022				
No.	Centro Penitenciario	H	M	TOTAL
1	PN FAS	0	230	230
2	Santa Rosa De Copán	439	0	439
3	Gracias	609	0	609
4	Olancho	223	0	223
5	Nacaome	365	0	365
6	Tlampa	213	0	213
7	La Paz	365	0	365
8	Choluteca	100	0	100
9	Juticalpa	340	0	340
10	Danlí	112	0	112
11	Marcala	374	0	374
12	Comayagua	260	0	260
13	Sirihá	80	0	80
14	Ocoatepeque	50	0	50
15	Tlampa	20	0	20
<b>TOTALES</b>		<b>3550</b>	<b>230</b>	<b>3780</b>



PPL realizando trabajo en los oficios aprendidos en cocina, carpintería y elaboración de Hamacas

Para contar con una regulación de las actividades laborales se requiere manuales y reglamentos en tal sentido se cuenta con el diseño de los siguientes documentos:

- Manual de Procedimiento para el Manejo y Administración de los Comisariatos o Economatos
- Reglamento de Trabajo Penitenciario
- Se desarrollo y aprobó proyecto para la comercialización del pan que elaboran las mujeres privadas de libertad en PNFAS, el cual se encuentra en preparación para ejecución, el proyecto se denomina **“Horneando Esperanzas”**.
- Se llevo a cabo la **Expoferia Navideña** en: El Centro Cívico Gubernamental Edificio Administrativo INP que fue bien recibido por la ciudadanía y el personal adquiriendo productos de los siguientes centros:

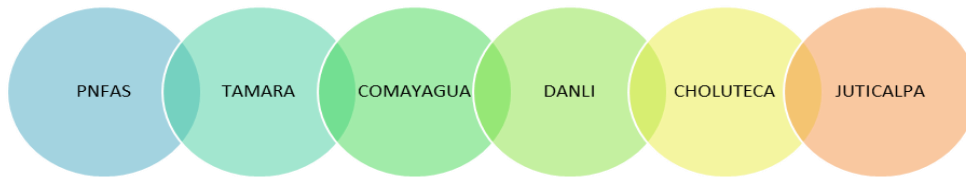

**Edificio Administrativo INP**



**Feria de productos en el Centro Cívico Gubernamental**



- Se realizaron ferias de Emprendedor en parque central de las ciudades: Ocotepeque y Choluteca



**CP. Ocotepeque**



**CP. Choluteca**



## Fortalecimiento de Las Capacidades del Servicio Penitenciario

### Academia Nacional Penitenciaria

El objetivo del programa es la profesionalización del personal de la Carrera de Servicio Penitenciario, dirigido al personal Operativo, Técnico y Administrativo.

La academia llevo a cabo procesos formativos para un total de 1,062 tanto persona existente como personal nuevo distribuido de la siguiente manera:

DETALLE	H	M	TOTAL
Nuevos Agentes Penitenciarios	186	21	<b>207</b>
Formación para habilidades sociales y laborales.	46	16	<b>62</b>
Actualización sobre procedimientos penitenciarios y seguridad dinámica	475	43	<b>518</b>
Promoción para Agentes Penitenciarios	52	21	<b>73</b>
Curso de Especialización Operativo	104	17	<b>121</b>
Especialización Técnico - Administrativo	46	35	<b>81</b>
<b>TOTAL, PERSONAL CAPACITADO</b>	<b>909</b>	<b>153</b>	<b>1,062</b>

#### 1. Curso de Formación y Adiestramiento Básico de Nuevos Agentes Penitenciarios Promoción No. 18-2022

El objetivo fortalecer las cárceles con personal de seguridad capacitado para custodia de las personas privadas de libertad con respecto a sus garantías, así como la protección de la sociedad con el resguardo de las cárceles. Se llevaron a cabo procesos formativos por medio de la aplicación del modelo constructivo de seguridad carcelaria.

Se contó con la participación directa de instituciones que trabajan de la mano con el Sistema Penitenciario en temas de Derecho Humanos y Prevención de la Tortura CONAPREV, DIPAMCO en temas de seguridad, todo esto con el propósito que los estudiantes desarrollen competencias en temas de que vinculas las organizaciones antes mencionadas como ser derechos humanos de las personas privadas de libertad, sin dejar de lado seguridad y el conocimiento sobre la operación del crimen organizado en las cárceles. En este mismo ámbito el tema de la Equidad de Género e inclusión fue uno de los factores que resaltaron mediante un taller práctico realizado.

En el curso se graduaron 101 nuevos Agentes Penitenciarios que pasan a disposición del Instituto Nacional Penitenciario, acumulando en el año un **Total 207** nuevos agentes.



Detalle	H	M	Total
Nuevos Agentes Penitenciarios	85	16	101



Proceso formativo y actos de graduación

## 2. El Curso Especial de Operaciones Penitenciarias

El curso se orientó a la intervención especial en momentos de crisis, con el propósito de que, al surgir eventualidades de alteración del orden en los centros penitenciarios, los agentes cuenten con los conocimientos y herramientas necesarias para restaurar el orden y tomar el control del establecimiento penitenciario, modo de manera segura y con respeto a la dignidad y derechos humanos de las personas privadas de libertad.

Detalle	H	M	Total
Curso Especialización Operativo	85	16	101



**Practica de procedimientos para requisas, Inspecciones Traslados y Extracciones**

### 3. Especialización del Personal Técnico – Administrativo

Se desarrollaron dos capacitaciones especializadas, orientadas al personal técnico, administrativo y auxiliar mediante:

- a. El Diplomado en Gestión y tratamiento Penitenciario
- b. El Curso prevención de violencia Institucional y estrategias de Prevención de Tortura.

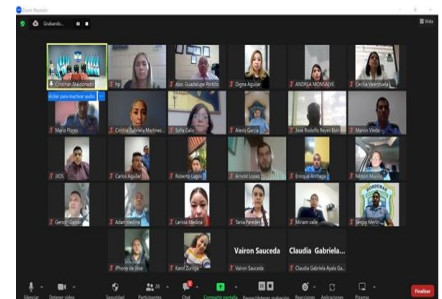

Detalle	H	M	Total
Especialización Personal Técnico y Administrativo	24	22	46

#### a. Diplomado en Gestión y Tratamiento Penitenciario

Proporcionar a los funcionarios penitenciarios y personal de la Policía Nacional que se encuentran en cargos directivos en apoyo al INP, los conocimientos teóricos, prácticos y científicos que fortalezcan la gestión y operación en los centros penitenciarios del país.

tiene como propósito garantizar la seguridad, la integridad y la vida de las personas privados de libertad por medio de personal calificado e idóneo para la aplicación del modelo de tratamiento, rehabilitación y reinserción a la sociedad.

## b. Curso de Comprensión de Violencia Institucional y estrategias de Prevención de Tortura

La capacitación se desarrolló mediante el Centro de Innovaciones Publicas para América Latina en un total de 106 horas de manera sincrónicas y totalmente en línea por la plataforma zoom, para las clases en vivo, y una plataforma de aula virtual suministrada por INNOVA PUBLICA, con catedráticos de talla internacional de Argentina, Italia, España, Italia y Chile.

El objetivo fue brindar capacitación al personal técnico que trabaja directamente con las personas privadas de libertad (PPL)

Los temas tratados en esta versión del curso se orientaron:

- Identificación de violencia institucional e interpersonal
- Diseño organización, rotación de personal
- Capacitación
- Condiciones de hacinamiento e infraestructura.

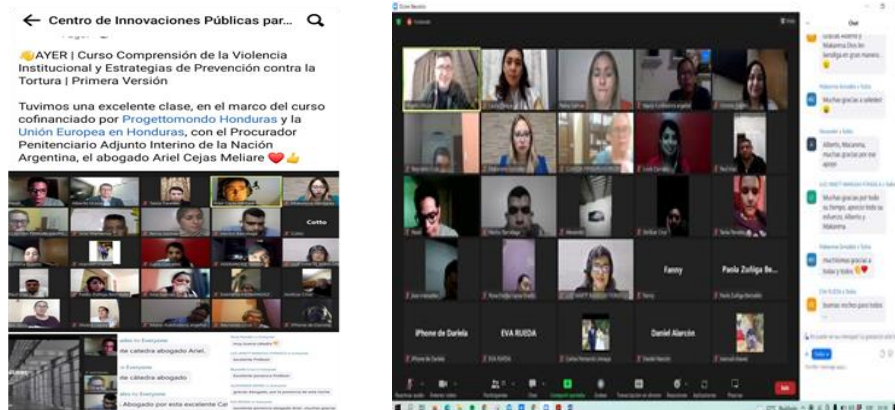

*Comprensión de Violencia Institucional y Estrategias de Prevención Contra la Torturara*

## 4. Capacitación en: Liderazgo y Don de Mando y Trabajo en Equipo

La capacitación estaba orientada al desarrollo de competencias, procedimentales para la toma de decisiones efectivas, se muestra al participante los elementos esenciales de administración general en aspectos de seguridad humana y física, seguridad dinámica, comunicación efectiva, administración de personal, toma de decisiones, prevención de la corrupción, trato y tratamiento de personas privadas de libertad y como su roll dentro del contexto penitenciario, todo ello basado en la planeación, organización el control y dirección de los centros penitenciarios y su actividad diaria.

La capacitación se brindó a un equipo de agentes penitenciarios de PNFAS y de la Academia Nacional Penitenciaria:

Detalle	H	M	Total
Promoción de Agentes Penitenciarios	28	19	47



**Comunicación Institucional**

La sociedad tiene derecho saber de las actividades que diariamente desde la Dirección Nacional, así como de los centros penitenciarios se realiza es importante para las autoridades como parte de transparentar su actuar. Esto se lleva a cabo mediante plataformas Virtuales donde se publican comunicados, artes, videos de actividades realizadas en los centros penales, obteniendo los siguientes resultados de visitas en el periodo:

Actualmente Nuestras Paginas de Redes Sociales Cuenta con Estos Seguidores:

Red Social	Link de acceso	Seguidores
FACEBOOK	<a href="https://www.facebook.com/INPHN">https://www.facebook.com/INPHN</a>	28,307
INSTAGRAM	<a href="https://www.instagram.com/institutopenitenciariohn">institutopenitenciariohn</a>	1,588
TWITTER	<a href="https://twitter.com/INP_INSTITUTO">@INP_INSTITUTO</a>	265
TIKTOK	<a href="https://www.tiktok.com/@institutopenitenciariohn">@institutopenitenciariohn</a>	7,173
YOUTUBE	<a href="https://www.youtube.com/channel/UCiCixTklyJCe1iFypv-vG4g">https://www.youtube.com/channel/UCiCixTklyJCe1iFypv-vG4g</a>	80
PAGINA WEB	<a href="https://inp.gob.hn/">https://inp.gob.hn/</a>	



Publicaciones realizadas en el IV trimestre 2022

PUBLICACIONES REALIZADAS	
Detalle	Cantidad de Publicada
Publicación de notas para redes sociales.	253
Publicación de notas de prensa.	8
Publicación de videos.	28
Publicación de todo tipo de artes.	166
Publicación de comunicados.	6
Publicaciones con partidas.	9
Publicaciones de Tik Tok	21
Publicaciones de la Pagina Web	24
Publicaciones de Canal de You Tube	21

**Trabajo de comunicaciones realizado**

- ✓ Se dio cobertura a las diversas reuniones de trabajo que sostiene las Autoridades del INP.
- ✓ Se ha coordinado la participación del Instituto Nacional Penitenciario (INP), en foros televisivos.
- ✓ Difusión de la información de manera inmediata que se desarrolla y se hace trascender en los medios de comunicación y redes sociales.
- ✓ Boletín Informativo Digital en el cual se incluye las noticias más importantes generadas desde los centros penitenciarios.
- ✓ Actualmente se trabaja en la edición y selección de fotografías para diseñar la Revista Panorama Penitenciario.

Artes Diseñados y Publicados



## Coberturas

### Cooperación Externa

La búsqueda de recursos mediante la gestión de cooperación es otro de los objetivos de las Autoridades del INP, que apuntan alcanzar las prioridades del Gobierno de la Refundación obteniendo los siguientes alcances:

#### Intercambio Con La Academia Nacional De Administración Penitenciaria Del Sistema Penitenciario Federal De México

Se realizó viaje a la Ciudad de México con el apoyo de CICR y el INP con el fin de: Establecer la cooperación bilateral entre las Instituciones académicas penitenciarias de México (Sistema Federal) y Honduras, conocer criterios técnicos y buenas prácticas para la consolidación de la carrera penitenciaria en Honduras, facilitar el intercambio de experiencias entre Instituciones Penitenciarias de México y Honduras.

Lugares que se visitaron:

- Órgano Administrativo Desconcentrado de Prevención y Reinserción Social (OADPyRS), CDMX
- Sede de la Delegación Regional del CICR para México y Centroamérica
- Academia Nacional de Administración Penitenciaria, Xalapa, Veracruz
- Centro Federal de Rehabilitación Psicosocial (CEFEREPSI), CDMX



## Comité Internacional De La Cruz Roja

### 1. Participación en la 5ta mesa de Trabajo sobre Sistema Penal y de Garantías Judiciales.

#### Agenda:

- Clasificación penitenciaria
- Llegadas tarde a las audiencias
- Seguimiento a la nueva herramienta digitalización de expedientes NACMIS
- Adquisición de nuevas flotas de vehículos para el traslado de los PPL.
- Establecer alianza con la UNAH para que los estudiantes (próximos a graduarse) en área de psicología hagan su práctica en los centros penitenciarios para facilitar o agilizar la realización de (dictámenes).



### 2. Gestión a través del CICR con el objetivo de cubrir las necesidades de las personas privadas de libertad debido a las inundaciones provocadas por la tormenta Julia, quienes hicieron entrega en calidad de donación el 18 de noviembre al Centro Penitenciario de El Progreso, Yoro.

La donación fue de los siguientes artículos:

- (30) kits de higiene (mujer)
- (30) kits de higiene (hombre)
- (167) colchonetas unipersonales de 4 pulgadas

Artículo	Cantidad	Estado	Observación
Kits de higiene unipersonal de mujer	30	Nuevo	
Kits de higiene unipersonal de hombre	30	Nuevo	
Colchonetas unipersonales de 4 pulgadas	167	Nuevo	

El Comité Internacional de la Cruz Roja (CICR) otorga su reconocimiento al Centro Penitenciario de El Progreso, Yoro en forma gratuita.

Los artículos donados anteriormente se otorgan en su totalidad actual del centro fueron recibidos por el Centro Penitenciario de El Progreso, Yoro. El CICR no será responsable por el almacenamiento, transporte o cualquier otro uso de los artículos.

Los artículos donados son para cubrir algunas necesidades de las personas privadas de libertad por las inundaciones provocadas por la Tormenta Tropical Julia, no se podrán vender, traspasar, intercambiar, El Centro Penitenciario de El Progreso, Yoro, tiene la responsabilidad de garantizar que los artículos donados se utilicen solo con destino con el fin humanitario acordado.

El Progreso, Yoro  
Fecha: 18/11/2022

CICR: Ramon Khathunoy,  
Jefe de Misión

Recibido por: Comodoro Luis Tristán  
Director - Centro Penitenciario de El Progreso,  
Yoro.



### Embajada De Colombia

La Embajada de Colombia en Honduras hizo entrega de doce (12) kits de aseo personal para sus connacionales colombianos, que se encuentran reclusos en los Centros Penitenciarios de Ilama (Santa Barbara), Danlí; segunda entrega en Morocelí (2) y tercera entrega en Támara (8).



### Embajada De Los Estados Unidos De América En Honduras

Reunión con la Cónsul y Especialista Consular, a fin de retomar visitas consulares a sus connacionales estadounidenses reclusos en el sistema penitenciario hondureño.



Sección De Asuntos Antinarcóticos Y Aplicación De La Ley/Embajada De Los Estados Unidos De América Visitas (4) a los siguientes Centros Penitenciarios: PNFAS. Támara, Siria y Morocelí en acompañamiento del asesor penitenciario contratado por INL. Se inició con una reunión con Directores de cada Centro Penitenciario y seguidamente un recorrido por las instalaciones, con la finalidad que hacer un diagnóstico de los centros a nivel nacional para futuro apoyo.





### Secretaría De Recursos Naturales Y Ambiente (Serna)

Se da seguimiento al proyecto de empleo para las personas privadas de libertad, con el área de Reinserción Social y el Coordinador de Reforestación y Protección de Cuencas Hidrográficas, manifestando que había dos (2) proyectos que se podían implementar empleo de reforestación en la Represa El Coyolar (Comayagua) y El Picacho (Distrito Central).

El Proyecto dio inicio con (22) personas privadas de libertad que actualmente se encuentran gozando del beneficio de preliberación.



### Escuela Nacional De Administración Penitenciaria (Enap) En Francia

Se desarrolló reunión virtual con la Sra. Tavernier Jefe de Relaciones Internacionales discutiendo sobre los procesos de capacitación en:

- Prevención al suicidio
- Traslado de privados de libertad
- Formaciones virtuales y solicitudes sobre programas de seguridad

Que tiene como finalidad llevar a cabo El Memorando de Entendimiento para establecer las medidas oportunas de colaboración entre las instituciones y fortalecer las relaciones con respecto a las actividades de formación, investigación y de intercambio científico en Ciencias Penitenciarias Y Criminología.

### **Transparencia Institucional**

El objetivo de la Unidad es garantizar a la ciudadanía el derecho de acceso a la información pública, transparentando el actuar Institucional siendo efectiva la rendición de cuentas.

Para lo cual se debe dar cumplimiento a tres Metas Institucionales y sus Indicadores correspondientes.

#### **Meta Institucional N° 1** Fortalecimiento de la transparencia de la Información publica

1. **Indicador** → Porcentaje de Publicaciones que se cargan el Portal del IAIP mantenido en formato editable en la Institución

#### **Meta Institucional N° 2** Procesos de adquisiciones y contrataciones del Estado realizadas con Transparencia .

- 2 **Indicador** → Porcentaje de monto total de adquisiciones y contrataciones gestionadas a través de HONDUCOMPRAS/ONCAE

#### **Meta Institucional N° 3** implementación de medidas de lucha contra la corrupción

- 3 **Indicador** → Informe Trimestral Anticorrupción

A continuación, los resultados en cada Indicador establecido:

**Indicador 1** → Porcentaje de Publicaciones que se cargan el Portal del IAIP mantenido en formato editable en la Institución

Se cargo la información actualizada en el Portal del IAIP, requeridos en formato editable en tiempo y forma.

Copia Cuadro de Publicaciones

**SISTEMA DE GERENCIA PUBLICA POR RESULTADOS Y TRANSPARENCIA**  
**MATRIZ DE REMISIÓN DE METAS INSTITUCIONALES DE GERENCIA PUBLICA POR RESULTADOS Y TRANSPARENCIA**

Período: OCTUBRE A DICIEMBRE DEL AÑO 2022

No.	Nombre	Sector	Indicador	Institución	Indicador de meta Institucional
1	Fortalecimiento de la Transparencia de la información Pública	Transparencia y Modernización	Informe trimestral % del Porcentaje de Publicaciones que se suben al Portal del IAIP, mantenidos en formato editable en la Institución	INP	Porcentaje de Publicaciones que se suben al Portal del IAIP, mantenidos en formato editable en la Institución <a href="https://portalunico.iaip.gob.hn/portal">https://portalunico.iaip.gob.hn/portal</a>



**Indicador 2** → Porcentaje de monto total de adquisiciones y contrataciones gestionadas a través de HONDUCOMPRAS/ONCAE

las Licitaciones realizadas en la Institución fueron cargadas Publicaciones , debido a que el Catálogo Electrónico no ha tenido apertura para poder realizar compras.

**SISTEMA DE GERENCIA PUBLICA POR RESULTADOS Y TRANSPARENCIA**  
**MATRIZ DE REMISIÓN DE METAS INSTITUCIONALES DE GERENCIA PUBLICA POR RESULTADOS Y TRANSPARENCIA**

Período: OCTUBRE A DICIEMBRE DEL AÑO 2022

No.	Nombre	Sector	Indicador	Institución	Indicador de meta Institucional
1	Fortalecimiento de la Transparencia de la Información Pública	Transparencia y Modernización	% del monto total de adquisiciones y contrataciones gestionadas a través de ONCAE	INP	Porcentaje total de adquisiciones y contrataciones gestionadas a través de ONCAE (solo se han realizado publicaciones de los procesos de Licitación, compras no se han realizado debido a que no se ha aperturado el Catálogo Electrónico y no contamos con Usuario para el año 2022) <a href="https://honducompras.gob.hn/">https://honducompras.gob.hn/</a>



**Indicador 3 → Informe Trimestral Anticorrupción**

Se juramentó al Comité de Control Interno Institucional COCOIN el 16 de diciembre del 2022. En este indicado se trabajó con el llenado fichas y cuestionarios para ir actualizando las páginas web y redes sociales de la Institución con los puntos requeridos como Datos abiertos para que estén disponibles a la sociedad.

Copia del documento presentado

**SISTEMA DE GERENCIA PUBLICA POR RESULTADOS Y TRANSPARENCIA**  
**MATRIZ DE REMISIÓN DE METAS INSTITUCIONALES DE GERENCIA PUBLICA POR RESULTADOS Y TRANSPARENCIA**

Período: OCTUBRE A DICIEMBRE DEL AÑO 2022

No.	Nombre	Sector	Indicador	Institución	Indicador de meta institucional
1	Fortalecimiento de la Transparencia de la Información Pública	Transparencia y Modernización	Informe trimestral % del Porcentaje de las acciones anticorrupción	INP	Informe Trimestral de las acciones anticorrupción: 1) Se juramentó el Comité de Control Interno Institucional "COCOIN".



**Trabajo realizado**

1. Se actualizó la información pública del Instituto Nacional Penitenciario correspondiente al cuarto trimestre del 2022 en el portal Único.
2. Se dio respuesta a las solicitudes de información requeridas por parte de los ciudadanos en el Portal Único.

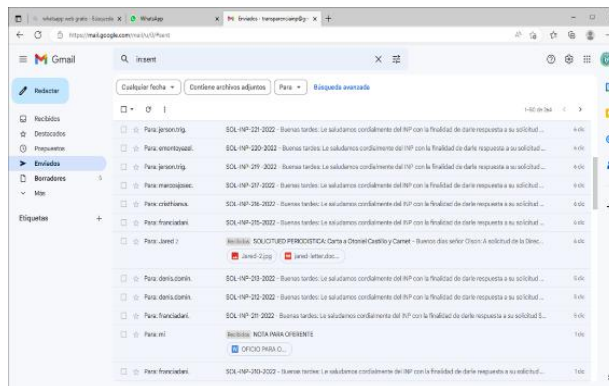



## Traslado de la Oficinas

La primera acción realizada por las nuevas Autoridades de la Institución fue el cambio de del Edificio Administrativo de la Institución, en vista que el edificio no reunía condiciones de espacio digno para el personal, cumpliendo con lo que la Ley emana se llevó a cabo licitación para definir nuevas instalaciones.

Es a partir del 21 de marzo que las oficinas se trasladaron a la dirección Colonia Santa Bárbara, Calle los Alcaldes, Edificio Rubí, de esta forma se mejora al 100% la condición del personal, así como una ubicación más estratégica.



## Proyecto de Inversión

El Gobierno de la Sra. Presidenta Xiomara Castro, considero al INP como una de las Instituciones priorizadas con proyectos de Inversión, para lo cual la Institución formulo el proyecto bajo los Lineamiento de la Sub-Secretaría de Crédito e Inversión Pública de la Secretaria de Finanzas.

El Proyecto denominado “**Proyecto de Ampliación y Mejoramiento de los Centros Penitenciarios de Honduras**” valorado en L.778.6 Millones, que tiene como finalidad la **Construcción de un nuevo centro Penitenciario en la Esperanza Intibucá** , con enfoque a la rehabilitación con capacidad de 500 personas privadas de libertad que es que gran interés en el sector que apoya el proyecto, porque este saldrá del centro de la cuida de la Esperanza que es una destino Turísticos y la recuperación de un edificio histórico.

La otra acción que considera el proyecto es de **Mejoras y equipamientos de cocinas en los Establecimiento Penitenciarios**, en la actualidad están con mala infraestructura y sin el equipamiento necesario, con este proyecto se le mejora la condición de elaboración alimentaria de la población interna que es un derecho a la dignidad humana.

El tercer componente de proyecto **Adquisición de flota vehicular para el mejoramiento logístico del Instituto Nacional Penitenciario**, en los centros ya que todos carecen de una buena logística de transportes el que consistirá Ambulancias, camiones buses, microbuses, Pick Up, lo que dignificará el traslado de personas privas de libertad.

E la actualidad la falta de logística es uno de los grandes problemas por los que a diario atraviesan los centros penitenciarios con los traslados y el trabajo administrativo.

El proyecto formulado y aprobado en 2022, iniciara con ejecución en el 2023, por la magnitud del proyecto este se realizada por etapas.



**I. IDENTIFICACIÓN GENERAL DEL PROYECTO**

Nombre del Proyecto	Ampliación y mejoramiento de los Centros Penitenciarios de Honduras
Justificación	Exigencia de la Esperanza, Departamento de Justicia
Beneficiarios	23,000 (PPL) personas (L. 476) (Ley 2,207)
Entidad Ejecutora y/o Operadora	Instituto Nacional Penitenciario
Duración	48 meses
Estado Actual del Proyecto	El proyecto está implementado por el desarrollo de cinco componentes: <ol style="list-style-type: none"> <li>1. Gestión y Administración del Proyecto</li> <li>2. Estudio y Diseño del nuevo Establecimiento Penitenciario de la Esperanza, Interoce.</li> <li>3. Construcción de nuevo Establecimiento Penitenciario de la Esperanza, Interoce.</li> <li>4. Adquisición de bienes muebles para el mejoramiento logístico del Instituto Nacional Penitenciario.</li> <li>5. Mejoramiento y equipamiento de cocina en los Establecimientos Penitenciarios.</li> </ol>
Costo Total del Proyecto	1,778,000,000.00
Fuente Financiera	Fuente de Financiamiento Interno

El presente informe da a conocer los Resultados programados, así como todos los logros adicionales de gestión de las actuales Autoridades con el acompañamiento de colaboradores comprometidos en darle fiel cumplimiento a las prioridades del Gobierno de la Refundaciones y las Prioridades de Gobierno 2022-2026.

Dado en la Ciudad de Tegucigalpa M.D.C., febrero el 2023.

**Comisionado General**

  
**Otoniel Castillo Lemus**  
Director Nacional INP