



## Proyecto FOCAL III

Fortalecimiento de las Capacidades Locales, En el Municipio de Santa Elena, La Paz.

# PLAN DE DESARROLLO MUNICIPAL SANTA ELENA, LA PAZ



**2022-2027**

Construyendo Un Municipio Emprendedor

Santa Elena, La Paz, Febrero 2022

**Mancomunidad de Municipios Lencas de La Sierra de La Paz  
MAMLESIP**

**Municipalidad de Santa Elena, La Paz.**

**Alcalde Municipal**

**Lic. Williams Saúl Ventura Pereira**

**Plan de Desarrollo Municipal Santa Elena, La Paz.**

**(En el marco de los ODS y el plan de nación)**

**Técnicos Municipales proyecto FOCAL III**

**Juan Antonio Martínez Lorenzo**

**Técnico MAMLESIP Proyecto FOCAL III**

**Cristian Raúl Martínez Vásquez**

**Melvin Castillo Montes**

**Proyecto de Gobernabilidad Local e Inversiones Municipales**

**Mancomunidad de Municipios Lencas de La Sierra de La Paz**

**Santa Elena, La Paz, Honduras, Centro América**

**Municipalidad de Santa Elena, La Paz,  
Honduras.**

**Facilitación Técnicos Municipales proyecto FOCAL III**

**Unidad Técnica Municipal Santa Elena, La Paz**

**Juan Antonio Martínez Lorenzo**

**Apoyo Técnico MAMLESIP**

**Cristian Raúl Martínez Vásquez**

**Supervisión Técnica Proyecto FOCAL III**

**Samuel Madrid- Ramón Torres**

**Agradecimiento: El Equipo Técnico Constructor del Plan de Desarrollo Municipal (PDM) agradece el apoyo recibido de la Municipalidad de Santa Elena La Paz, y principalmente a los líderes comunitarios quienes fueron los principales proveedores de insumos e ideas para alcanzar el objetivo final.**

## Tabla de contenido

Introducción:.....	8
Resumen Ejecutivo: .....	9
I. MARCO DE REFERENCIA .....	11
1.1 Antecedentes históricos .....	11
1.1.1 Historia de fundación.....	11
1.1.2 Festividades: .....	12
1.1.3 Eventos destacados:.....	12
1.2. Ubicación Geográfica de Santa Elena, La Paz .....	13
1.2.1. Mapa Santa Elena La Paz .....	13
1.2.2. Límites territoriales.....	14
1.2.3. Extensión territorial.....	<b>¡Error! Marcador no definido.</b>
1.2.4. Altura de Santa Elena, La Paz .....	<b>¡Error! Marcador no definido.</b>
1.2.5. Coordenadas.....	<b>¡Error! Marcador no definido.</b>
1.2.6. Comunidades .....	15
1.3. CONTEXTO BIOFÍSICO .....	16
1.3.1. Características Físicas .....	16
1.3.1.1. Topografía.....	16
1.3.1.2. Hidrografía .....	17
1.3.1.2.1. Ríos.....	17
1.3.1.2.2. Ríos más importantes: .....	17
1.3.1.2.3. Principales ríos del municipio .....	17
1.3.1.2.4. Quebradas.....	17
1.3.1.2.5. Cerros .....	18
1.3.2. Características Biológicas.....	18
1.3.2.1. Clima .....	18
1.3.2.2. Suelos .....	18
1.3.2.3. Tipos de Estaciones.....	19
1.3.2.4. Principales zonas de vida .....	19
1.3.2.5. Sub Cuenca a la que pertenece.....	19
1.3.2.6. Micro Cuencas.....	19
1.3.2.7. Áreas Protegidas .....	19

1.3.2.8. Zonas de reserva biológica existentes .....	19
1.3.2.9. Flora .....	20
1.3.2.10. Fauna.....	20
1.3.2.11. Principales cultivos.....	21
1.3.2.12. Plantas comestibles y medicinales.....	21
1.3.3. Características Sociales .....	22
1.3.3.1. Relaciones Sociales .....	22
1.3.3.2. Formas de organizaciones comunitarias.....	22
1.3.3.3. Valores .....	22
1.3.3.4. Grupos étnicos.....	22
1.3.3.5. Patrimonio lingüístico .....	22
1.3.3.6. Principales Religiones .....	22
1.3.3.7. Costumbres.....	22
1.3.3.8. Comidas y bebidas típicas.....	23
1.3.3.9. Formas de Recreación .....	23
1.3.3.10. Juegos tradicionales.....	23
1.3.3.11. Principales Celebraciones patronales y de otro índole .....	23
1.3.4. Justificación: .....	24
1.3.5. Beneficiarios .....	24
1.3.6. Metodología.....	25
1.3.6.1. Etapas del proceso.....	25
1.3.7. Período:.....	28
II.    Diagnóstico socioeconómico del municipio.....	29
2.1    Principales indicadores .....	29
2.1.1. Población .....	29
2.1.2. Salud .....	29
2.1.3. Servicios básicos e infraestructura básica .....	30
2.1.4. Vivienda .....	30
2.1.5. Educación.....	31
2.1.5.1. Igualdad entre los sexos a nivel educativo .....	34
2.1.6. Economía .....	35
2.1.7 Participación .....	35

2.2. Infraestructura básica existente .....	36
2.2.1. Vial: .....	36
2.2.2. Electricidad: .....	36
2.2.3. Telefonía y correos: .....	36
2.2.4. Social: .....	36
2.2.5. Salud: .....	37
2.2.6. Educativa: .....	37
2.2.7. Productiva: .....	37
2.3. Institucionalidad e Inversión para el desarrollo .....	37
2.3.1. Desempeño Municipal .....	37
2.3.2. Presencia Institucional en el Municipio .....	38
2.3.3. Sociedad Civil. ....	39
2.3.4. Inversión Social .....	39
2.3.5. Principales potencialidades y problemas .....	39
III. Plan de Desarrollo del Municipio .....	40
3.1 Visión compartida .....	40
3.2. Líneas y objetivos estratégicos y ejes temáticos de desarrollo territorial. ....	51
Plan Estratégico de Desarrollo Municipal .....	54
3.3 Planes de Zonas Territoriales .....	54
Zona #1 .....	<b>¡Error! Marcador no definido.</b>
Zona #2 .....	<b>¡Error! Marcador no definido.</b>
Zona #3 .....	<b>¡Error! Marcador no definido.</b>
Zona #4 .....	<b>¡Error! Marcador no definido.</b>
3.4 Plan de Inversión Multisectorial y Plurianual (PIMP) .....	88
3.5 Plan de Inversión Municipal Anual (PIMA) 2016 .....	134
IV. Organización para la gestión del plan .....	133
4.1 Organización social comunitaria .....	153
4.2 Organización municipal .....	154
4.3 Papel institucional .....	154
4.4 Gestión de recursos .....	154
4.5 Plan de comunicación .....	155
4.6 Viabilidad .....	155

4.7	Limitantes y riesgos.....	156
V.	Costos y financiamiento.....	156
	Costos: .....	156
	Financiamiento: .....	158
VI.	Seguimiento y evaluación .....	159
6.1	Seguimiento y evaluación .....	159
6.2	Conclusiones .....	159
Anexos	.....	160
1.	Certificaciones de puntos de acta.....	160
2.	Galería Fotográfica.....	161

## **Introducción:**

El presente documento contiene el Plan de Desarrollo Municipal de Santa Elena, el cual incluye una lista de proyectos priorizados por las comunidades detallados en Planes Zonales, un Plan de Inversión Plurianual a 6 años y un anteproyecto de Plan de Inversión Anual del 2022, ha sido preparado en el año 2021, representan la base para la ejecución de proyectos en el municipio.

La base de este plan son los Planes de Desarrollo Comunitario, obtenidos del Levantamiento de La Línea Base por cada Aldea y caserío del Municipio; previamente capacitados Técnicos Municipales y Líderes Comunitarios, quienes asumieron la facilitación en el Levantamiento planes comunitarios en asambleas públicas en sus comunidades; posteriormente, realizaron asambleas para la priorización y preparación de planes a nivel zonal y de estos resultados se preparó el plan plurianual, del cual se derivan los planes de inversión anual.

Este documento contiene introducción, resumen ejecutivo, y seis capítulos de los cuales se describen a continuación:

**Capítulo I:** Trata sobre el marco referencial, que incorpora los antecedentes históricos del municipio, la ubicación geográfica, el contexto biofísico, la justificación del proceso, los beneficiarios, la metodología y el periodo previsto para la ejecución del plan de inversión plurianual.

**Capítulo II:** Se describe el diagnóstico socioeconómico del municipio, que incluye los principales indicadores, la infraestructura básica existente, la institucionalidad existente en apoyo al desarrollo y las principales potencialidades y problemas.

**Capítulo III:** Detalla el Plan de Desarrollo del Municipio, que incluye la visión compartida del municipio, las líneas y proyectos estratégicos, los planes de zonas territoriales, el plan de inversión plurianual y el anteproyecto de plan de inversión anual para el 2022.

**Capítulo IV:** Trata sobre la organización para la gestión del plan, mostrando las condiciones a nivel de organización social comunitaria, la organización municipal, el papel institucional, la gestión de recursos, la viabilidad de las ideas de proyectos y las limitantes y riesgos en la gestión del plan.

**Capítulo V:** Se resumen los costos globales del plan por eje temático y por comunidad, así como las potenciales fuentes de financiamiento.



**Capítulo VI:** Da a conocer los mecanismos de seguimiento que se aplicarán para establecer el logro de los productos previstos en el plan y los alcances de los objetivos mediante la evaluación de los resultados.

El presente plan es un instrumento valioso para la gestión del desarrollo a nivel de las comunidades y el municipio, sea con fondos propios, fondos de la transferencia del gobierno central, de cualquier cooperante nacional o externo.

### **Resumen Ejecutivo:**

A principios del año 2021 La Mancomunidad de Municipios Lencas de La Sierra de La Paz, MAMLESIP, inicia la gestión para que los municipios socios realizaran la actualización de su plan de desarrollo municipal (PDM) a través del Proyecto de Fortalecimiento de Capacidades Locales, FOCAL III. Siendo la MAMLESIP la encargada de dirigir y supervisar el proceso en los municipios.

El Municipio de Santa Elena, La Paz, inicia el proceso de planificación municipal a partir del Levantamiento de Indicadores Socioeconómicos, tomando la municipalidad la decisión de dirigir y ejecutar todas las acciones que requiere la metodología de FOCAL III, realizando el proceso de forma participativa integrando las comunidades, organizaciones comunitarias, técnicos municipales, técnicos de Mancomunidad. Logrando de esta manera un nuevo modelo de planificación participativa encaminada hacia el desarrollo sostenible y mejoramiento de vida; con esfuerzo y seguimiento al conformar la planificación comunitaria al construir el Plan de Desarrollo Comunitario PDC, convirtiendo así a los líderes comunitarios en protagonistas del futuro y de la calidad de vida de sus comunidades.

La Municipalidad de Santa Elena, La Paz, está convencida de que la Planificación es de Vital Importancia para el desarrollo integral de Municipio. Desde que se inicia el proceso se pone a disposición los recursos humanos y financieros para emprender el proceso de Fortalecimiento de Capacidades Locales FOCAL III, impulsado por la Agencia de Cooperación del Japón JICA de Honduras, esfuerzo promovido por la Secretaría de Gobernación Justicia y Descentralización SGDJ, por lo cual se les está agradecidos por su iniciativa para la ejecución de este proceso de actualización del PDM.

El Municipio de Santa Elena cuenta con una línea base socioeconómica con parámetros utilizables para medir los avances en el desarrollo local levantada en el año 2021, herramienta que ya se ha empezado a utilizar por las organizaciones y cooperantes interesados en orientar recursos para el desarrollo en el municipio, así como también será de importancia para los gobiernos municipales que vendrán en el futuro. La planificación para el desarrollo local está dada por los Planes de Desarrollo Comunitario PDC, Planes de Desarrollo Zonal, Plan de

Inversión Multisectorial y Plurianual (PIMP, PIMA), siendo estos los pilares sobre el cual se fundamenta el Plan de Desarrollo Municipal 2022-2026 PDM.

En el año 2021 el municipio de Santa Elena, encaminada hacia el desarrollo integral se encuentra con la necesidad de actualizar su plan de desarrollo municipal, para lo cual hay que diseñar nuevas rutas y promover el desarrollo sostenible que anhelan todos los habitantes de este municipio; de la mano con los objetivos de la Visión de país Plan de Nación, que se han plasmado en el documento único de planificación llamado Plan de Desarrollo Municipal, este abarca el desarrollo de los catorce ejes temáticos que comprende la metodología FOCAL III: Ordenamiento Territorial, Salud y Nutrición, Educación, Recursos Naturales y Ambiente, Grupos Vulnerables, Vivienda, Agua y Saneamiento, Economía, Seguridad Alimentaria, Tierra, Participación, Seguridad Ciudadana, Infraestructura Social y Turismo.

Agradeciendo sinceramente a la Secretaría de Gobernación Justicia y Descentralización SGDJ, a la mancomunidad de Municipios Lencas de la Sierra de La Paz MAMLESIP, técnicos Municipales, Líderes y líderes de las comunidades, organizaciones locales, Corporación Municipal, Instituciones de Gobierno, que participaron en el proceso FOCAL III por su esfuerzo y dedicación para hacer posible que el municipio de Santa Elena, La Paz cuente con una herramienta de planificación PDM actualizado, y sobre todo que las comunidades ahora tengan su plan de desarrollo comunitario actualizado, por el cual la municipalidad está dispuesta a enfocar los recursos existentes en el municipio identificando y priorizando las necesidades primordiales, con el propósito del mejoramiento de vida de la población; e incidir para que los recursos gubernamentales, no gubernamentales y de cooperación sean invertidos para el bienestar de los habitantes de este municipio.

## I. MARCO DE REFERENCIA

### 1.1 Antecedentes históricos

#### 1.1.1 Historia de fundación

##### Surgimiento del Municipio:

Los primeros pobladores de este municipio eran originarios del Pueblo de Joco, eran del Departamento de Usulután (República de El Salvador) se dice que se dirigieron primeramente a San Juan Yarula y quien sabe por qué motivo no les pareció el lugar donde estaban, entonces se trasladaron a otro sitio que ellos llamaron Molguara y fundaron una aldea con el nombre de Santiago de Joco, construyeron una Ermita en la cual veneraban la imagen de Santiago Curaren que ellos habían traído de Jocoaran. Juntamente con una campana que hasta la fecha esta perfectas condiciones, lo mismo que la imagen, poco tiempo después hubo un temblor muy fuerte y les destruyo la ermita pudiendo librar solamente la imagen y la referencia, por este motivo se decepcionaron del lugar y lo abandonaron y se dirigieron hacia al sur en donde hallaron un paraje que les gustó mucho y ahí fundaron la Aldea de Azacualpa en donde permanecieron 40 años, pero al cabo de este tiempo, el número de habitantes había crecido considerablemente y la vida se les hacía más difícil porque el terreno propio para el cultivo del maíz, era muy reducido por este motivo determinaron mejor trasladarse a la montaña (como decían ellos) y vinieron nuevamente a ocupar el antiguo Joco. El último alcalde auxiliar que tuvo la aldea de Joco fue un señor Llamado Pedro Benítez como este en carácter gobierno local, convoco a los habitantes, excitándolos para que de común acuerdo se nombrara una comisión compuesta de los principales hombres y fuera a la antigua capital, Comayagua y presentara una solicitud para que se les elevara al rango de municipio.

##### **Fecha de Fundación:**

Así fue que Santa Elena, antes pueblo de Joco fundada en 1701

##### **Origen del Nombre del Municipio**

Significado de su nombre en honor a su Patrona Santa Elena, Ubicación Geográfica de Santa Elena Ubicación y coordenadas Situado en el paraje llamado Malguara, a 16 kilómetros de Márcala, en la frontera con El Salvador. Estudio Socioeconómico e Indicadores de Línea Base del Municipio de Santa Elena, La Paz.

##### **Primeros pobladores:**

Los primeros pobladores de este municipio eran originarios del Pueblo de Joco, eran del Departamento de Usulután (República de El Salvador) se dice que se dirigieron primeramente a San Juan Yarula y quien sabe por qué motivo no les pareció el lugar donde estaban, entonces se trasladaron a otro sitio que ellos llamaron Molguara y fundaron una aldea con el nombre de Santiago de Joco, construyeron una Ermita en la cual veneraban la imagen de Santiago Curaren que ellos habían traído de Jocoaran. Juntamente con una campana que hasta la fecha esta perfecta condiciones, lo mismo que la imagen.

### 1.1.2 Festividades:

Celebrar las ferias patronales cada año, en el mes de Marzo y Julio

El festival del Maíz en el mes de Octubre con desfile de carrozas.

Procesiones con en patrón Santiago y la virgen de Santa Elena.

La celebración de las posadas en el mes de Diciembre

Celebración de las flores todo el mes de mayo

Reuniones en las iglesias (Católicas y Evangélicas).

Asistencia a celebraciones los domingos.

Asistencia a Cultos.

Desfile del 15 de Septiembre

Celebración de procesiones en Semana Santa.

Bendición de granos básicos y agua en semana santa

Realizar Mojigangas en las ferias

Baile de los negritos

Celebración de Reinados en las ferias

Fiestas bailables en ocasiones especiales con el cierre de la feria

Llevarles flores a los muertos para el día de los finados

Celebrar el novenario y primer año a las personas fallecidas.

Celebración de Misas

Hacer hachones (FOGATAS) frente a las casas el 7 de Diciembre en honor a la virgen de La Inmaculada Concepción, ya que se cree que la virgen visita los hogares donde está la fogata.

Celebrar la Navidad y el Año Nuevo.

### 1.1.2 Eventos destacados:

Construcción de parque Centenario Lenca Santa Elena Centro	2019
Construcción de pavimento hidráulico en el casco urbano Santa Elena Centro	2018,2019,2021
Construcción de pavimento hidráulico en la comunidad de Azacualpa Corta Caite	2020
Construcción de centro educación básica. El volcán, la Tejera, llano Alegre abajo, las trojas, casas quemadas, monte copado,	2019-2020
Construcción de instituto polivalente 15 de septiembre dos aulas escolares	2020
Construcción de 230 viviendas en las diferentes comunidades	2018-2021
Construcción de 17 proyectos de energía eléctrica en las diferentes comunidades	2018-2021
Construcción de 9 casas comunales en las diferentes comunidades	2018-2021
Construcción de Salón Multiusos Comunidad el Carrizal	2021
Apoyo a 33 grupos organizados de mujeres, café de inicio y granjas avícolas	2018-2021
Construcción de 8 proyectos de agua en las diferentes comunidades	2018-2021
Ampliación de Salón oficinas de Visión Mundial	2021
Construcción de 180 techos en las diferentes comunidades	2020-2021
Aporte a 24 comunidades de agua en las diferentes comunidades	2020-2021

## 1.2. Ubicación Geográfica de Santa Elena, La Paz

Ubicación Geográfica de Santa Elena Ubicación y coordenadas Situado en el paraje llamado Malguara, a 16 kilómetros de Márcala, en la frontera con El Salvador

### 1.2.1. Mapa Santa Elena, La Paz.

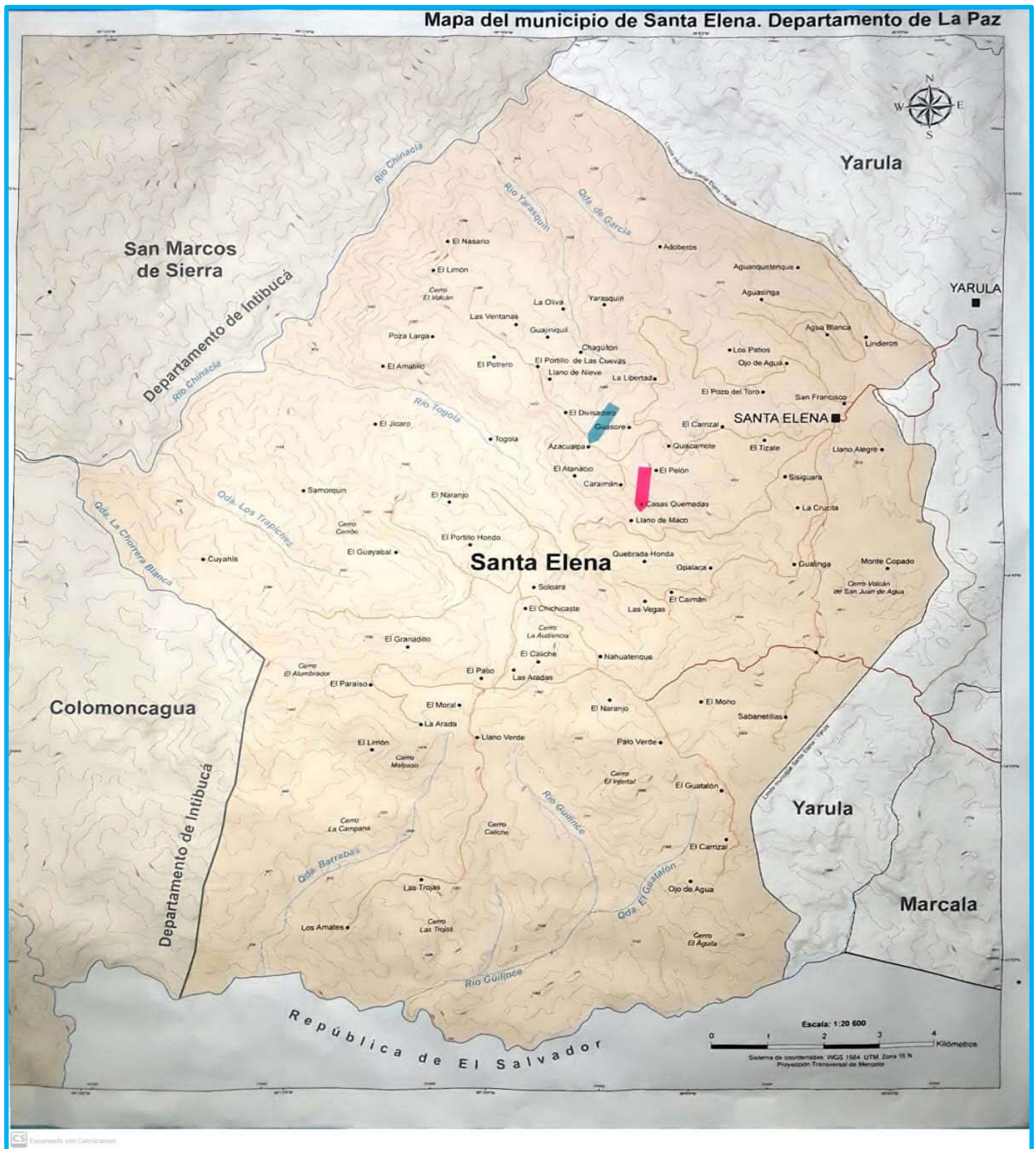

## 1.2.2. Límites territoriales

### 2.2.1. Ubicación de Santa Elena La Paz. En el Departamento de La Paz.

### 2.2.2.

### LIMITES

**Norte:** Con municipio de San Marcos de la Sierra Intibucá

**Sur:** Con municipio de con la Republica del el Salvador

**Este:** Con el municipio de con Yarula La Paz

**Oeste:** Con San Marcos de la Sierra Colomoncaugua.

### 2.2.3. Extensión territorial: 185 km<sup>2</sup>

**2.2.4. Altura:** En general, la altura ronda los 1,500-1,800 metros sobre el nivel del mar, con precipitación pluvial de 800 a 2,000 mm<sup>3</sup> y temperaturas promedio que oscilan entre los 12 y 20 ° centígrados. Sobre el nivel del mar

Altura promedio entre los 1250 a 1499 msnm, el casco Urbano está a una altura de 1750 msnm.

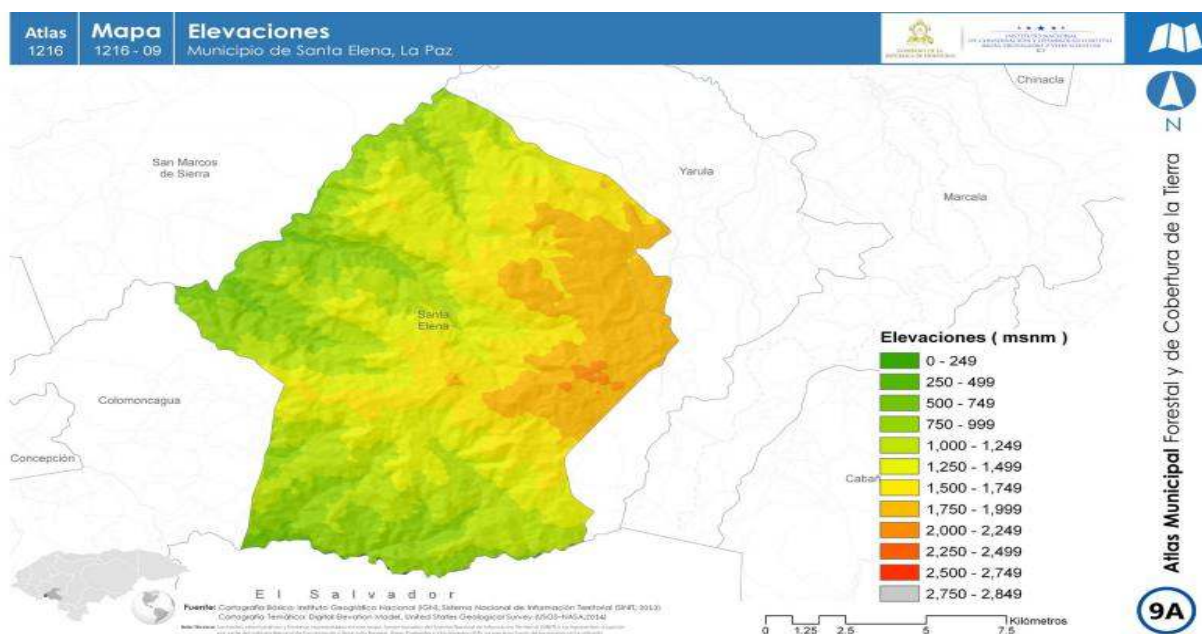

## 2.2.5. Coordenadas

Latitud: 14.0833

Longitud: -88.1167

Latitud: 14° 4' 60"Norte

Longitud: 88° 7' 0" Oeste

## 1.2.6. Comunidades

Actualmente Santa Elena cuenta con: una colonia, el casco Urbano, 7 aldeas y 13 caseríos. Son los siguientes:

Municipio		Aldea		Caserío	
Cod	Descripción	Cod	Descripción	Cód.	Descripción
16	Santa Elena, La Paz	01	Santa Elena	001	Santa Elena
16	Santa Elena, La Paz	01	Santa Elena	002	San Francisco
16	Santa Elena, La Paz	02	Aguanqueterique	003	Aguanqueterique
16	Santa Elena, La Paz	02	Aguanqueterique	004	Adoberos
16	Santa Elena, La Paz	03	El Carrizal 1	005	El Carrizal 1
16	Santa Elena, La Paz	03	El Carrizal 1	006	Azacualpa
16	Santa Elena, La Paz	03	El Carrizal 1	007	Cerro el volcán
16	Santa Elena, La Paz	03	El Carrizal 1	008	El Pelón
16	Santa Elena, La Paz	03	El Carrizal 1	009	El Potrero
16	Santa Elena, La Paz	03	El Carrizal 1	010	Guasore
16	Santa Elena, La Paz	03	El Carrizal 1	011	El Pozo del Toro
16	Santa Elena, La Paz	03	El Carrizal 1	012	Plan de las Flores
16	Santa Elena, La Paz	03	El Carrizal 1	013	Quiscamote
16	Santa Elena, La Paz	03	El Carrizal 1	014	Siciguara
16	Santa Elena, La Paz	04	Los Patios 1	015	Los Patios n° 1
16	Santa Elena, La Paz	04	Los Patios 1	016	Los Planes de los Patios
16	Santa Elena, La Paz	04	Los Patios 1	017	Ojo de Agua
16	Santa Elena, La Paz	04	Los Patios 1	018	La Libertad
16	Santa Elena, La Paz	05	Llano Alegre	019	Llano Alegre Abajo
16	Santa Elena, La Paz	05	Llano Alegre	020	Llano Alegre Sector 1
16	Santa Elena, La Paz	05	Llano Alegre	021	Llano Alegre Centro
16	Santa Elena, La Paz	05	Llano Alegre	022	Aguacinga
16	Santa Elena, La Paz	06	Monte Copado	023	Monte copado
16	Santa Elena, La Paz	06	Monte Copado	024	Casas quemadas
16	Santa Elena, La Paz	06	Monte Copado	025	Gualinga
16	Santa Elena, La Paz	06	Monte Copado	026	Las crucitas
16	Santa Elena, La Paz	07	Soloara	027	Soloara
16	Santa Elena, La Paz	07	Soloara	028	Cerro el alumbrador
16	Santa Elena, La Paz	07	Soloara	029	Cuyanís
16	Santa Elena, La Paz	07	Soloara	030	El Atanasio
16	Santa Elena, La Paz	07	Soloara	031	Caraiman
16	Santa Elena, La Paz	07	Sueleara	032	El Granadillo
16	Santa Elena, La Paz	07	Soloara	033	El Guayabal
16	Santa Elena, La Paz	07	Soloara	034	El jícaro
16	Santa Elena, La Paz	07	Soloara	035	La Tejera

16	Santa Elena, La Paz	07	Soloara	036	Llano de Maco
16	Santa Elena, La Paz	08	Nahuaterique	037	Nahuaterique
16	Santa Elena, La Paz	08	Nahuaterique	038	El Borbollón o las cuevas
16	Santa Elena, La Paz	08	Nahuaterique	039	El Caimán
16	Santa Elena, La Paz	08	Nahuaterique	040	El Carrizal n° 2

16	Santa Elena, La Paz	08	Nahuaterique	041	El Chichicaste
16	Santa Elena, La Paz	08	Nahuaterique	042	El Huatalón
16	Santa Elena, La Paz	08	Nahuaterique	043	El Mono
16	Santa Elena, La Paz	08	Nahuaterique	044	El Naranja n° 1
16	Santa Elena, La Paz	08	Nahuaterique	045	El Naranja n° 2
16	Santa Elena, La Paz	08	Nahuaterique	046	Los Patios n° 2
16	Santa Elena, La Paz	08	Nahuaterique	047	Guachipilín
16	Santa Elena, La Paz	08	Nahuaterique	048	Las Aradas
16	Santa Elena, La Paz	08	Nahuaterique	049	Las Trojas
16	Santa Elena, La Paz	08	Nahuaterique	050	Las Vegas
16	Santa Elena, La Paz	08	Nahuaterique	051	Sabanetillas
16	Santa Elena, La Paz	08	Nahuaterique	052	Palo Blanco
16	Santa Elena, La Paz	08	Nahuaterique	053	El Zancudo
16	Santa Elena, La Paz	08	Nahuaterique	054	Barrancón
16	Santa Elena, La Paz	08	Nahuaterique	055	Loma de En medio
16	Santa Elena, La Paz	08	Nahuaterique	056	La Sabana

**Colonia:** 15 de Septiembre

En el municipio de Santa Elena, La Paz los habitantes en su mayoría son de descendencia de Lenca, dedicadas al cultivo de hortalizas, café de altura, manejo de animales de patio como gallinas, jolotes, cerdos, ganado en menor escala y principalmente producción de granos básicos en especial el maíz y frijol, lo cual es su medio de subsistencia al igual que la producción de café a escala media lo cual es el principal rubro económico del municipio. Su población es 11705 habitantes, la temperatura, que prevalece las bajas entre los 15 °C y 23 °C en temporadas de frío se han reportado temperaturas hasta de 5°C.

**1.3. CONTEXTO BIOFÍSICO**  
**1.3.1. Características Físicas**  
**1.3.1.1. Topografía**

Su topografía es en su mayoría irregular sus suelos son fértiles aptos para la producción agrícola cubiertos en su mayoría por bosques de coníferas de hoja ancha y cultivos de pastos, granos básicos y cafetales.

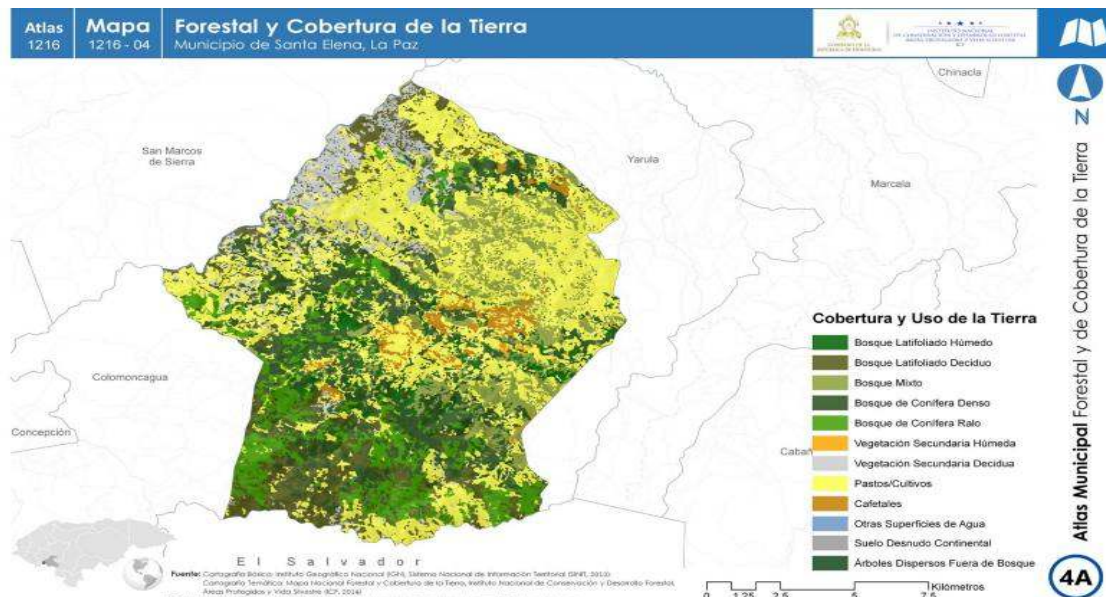



Los suelos son bien drenados de fertilidad moderada y de textura arcillosa con profundidades de 10 cm. para la Zona Sur (zona baja) y suelos muy profundos en la Zona Norte (zona alta y media) del Municipio de Santa Elena. Actualmente la mayoría de los suelos están cubiertos de pastos naturales (54%).

### **1.3.1.2. Hidrografía**

#### **1.3.1.2.1. Ríos**

Algunos ríos nacen en la ju dirección de Palo Blanco como Zona de recarga

Algunos ríos son: El Guaratoro,

Otros nacen en el interior del municipio como ser el del cerro el alumbrador llamado rio El Carrizal 1 que está ubicado al norte de la Aldea de Santa Elena, La Paz.

Todos los ríos y quebradas que cruzan el municipio de Santa Elena, son afluentes del rio Torola, Y este a su vez del rio Lempa que desemboca en la vertiente del Océano Pacifico.

#### **1.3.1.2.2. Ríos más importantes:**

1. Torola: Sirve de línea divisoria entre Honduras y El Salvador
2. Rio Chinacla: El cual sirve de línea divisoria entre el municipio de Santa Elena y San Marcos de Sierra Intibucá.
3. Rio Guaratoro: Sirve de línea divisoria entre las comunidades de monte copado y zacate blanco Yarula, llano alegre y linderos Yarula La Paz, aguanqueterique y Aguacinga, y al final entre Santa Elena, y Yarula La Paz.
4. Rio Yarasquin... línea divisorias entre las comandes de Carrizal 1 y plan de flores, la libertad, adoberos, y Yarasquin.

#### **1.3.1.2.3. Principales ríos del municipio**

1. Rio Guaratoro
2. Rio Yarasquin
3. Rio Chínala
4. Rio Negro

#### **1.3.1.2.4. Quebradas**

1. Quebrada Onda
2. Quebrada La Ardilla
3. Quebrada El Alumbrador
4. Quebrada Agua Calientes
4. Quebrada El huerta Vieja
6. Quebrada Posa Larga
7. Quebrada Agua Zarca
8. Quebrada La Chorrera Blanca

## 9. Quebrada La Chorrera Adiveros

## 10. Quebrada Las Huertas

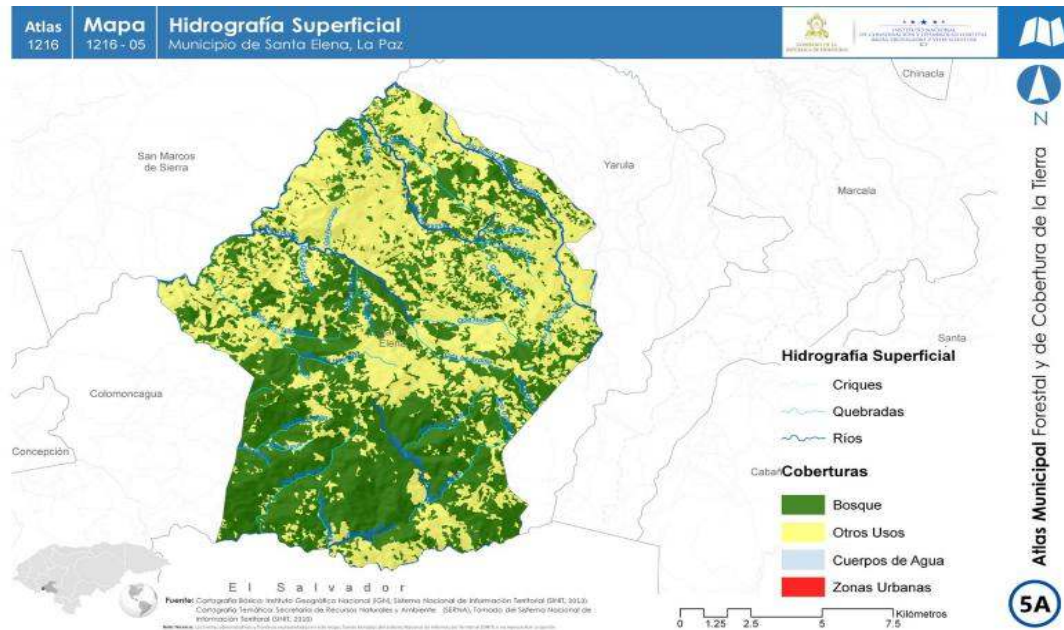

### 1.3.1.2.5. Cerros

Cerró El San Juan De Agua

Cerró El Alumbrador

Cerró El Divisadero

Cerró El Pelón

Cerró El Volcán

### 1.3.2. Características Biológicas

#### 1.3.2.1. Clima

El clima en las partes en las bajas es cálido y en las altas es templado, los vientos que predominan son los del Norte.

Santa Elena, La Paz. Se encuentra ubicada en un área lluviosa con inviernos secos:

Sus meses lluviosos son: septiembre y

octubre Sus meses más secos son: Marzo y

abril En el municipio predomina dos sub

climas:

En la zona alta predomina el clima frío tropical húmedo

En la zona baja predomina el clima cálido

Esto es el resultado de varios factores atmosféricos (la temperatura, la precipitación, el viento, la presión atmosférica. Etc.)

#### 1.3.2.2. Suelos

El 30% de sus suelos es fértil apto para la agricultura y ganadería.

El 70% de sus suelos de vocación forestal especialmente conífera por lo tanto este suelo es árido- rocoso por estar cerca de la cordillera volcánica, forma parte del conjunto de montañas el Mono Palo Blanco.

#### **1.3.2.3. Tipos de Estaciones**

En la región se manifiestan dos estaciones: el invierno, desde mayo a octubre, seguido por lloviznas y bajas temperaturas hasta el mes de abril; el verano inicia en noviembre y termina a inicios de mayo.

#### **1.3.2.4. Principales zonas de vida**

Las variaciones climáticas en Santa Elena son óptimas para albergar flora y fauna diversificada. Los bosques mixtos, principalmente asociaciones pino - robles (*quercus* sp.) y pinos-robles-liquidámbar (*Liquidámbar stiraciflua*)

#### **1.3.2.5. Sub Cuenca a la que pertenece**

El municipio de Santa Elena La Paz, está ubicado entre la Zona Protegida de Palo Blanco y El Mono al sur occidente de el Salvador, entre los municipios de Yarula Y Aduana La Concordia. Limitando con la República de El Salvador. El casco urbano del municipio de Santa Elena está ubicado en la parte alta del municipio con una elevación de 1800 msnm.

#### **1.3.2.6. Micro Cuencas**

Las microcuencas de Palo Blanco y El Mono, son parte de la subcuenta del Rio Guarataro, Yarasquin, están localizadas en los municipios de Santa Elena, en el departamento de La Paz.

#### **1.3.2.7. Áreas Protegidas**

Santa Elena Cuenta con una zona protegida Llamada Palo Blanco

#### **1.3.2.8. Zonas de reserva biológica existentes**

El área del territorio de Santa Elena pertenece a la zona de reserva el Palo Blanco

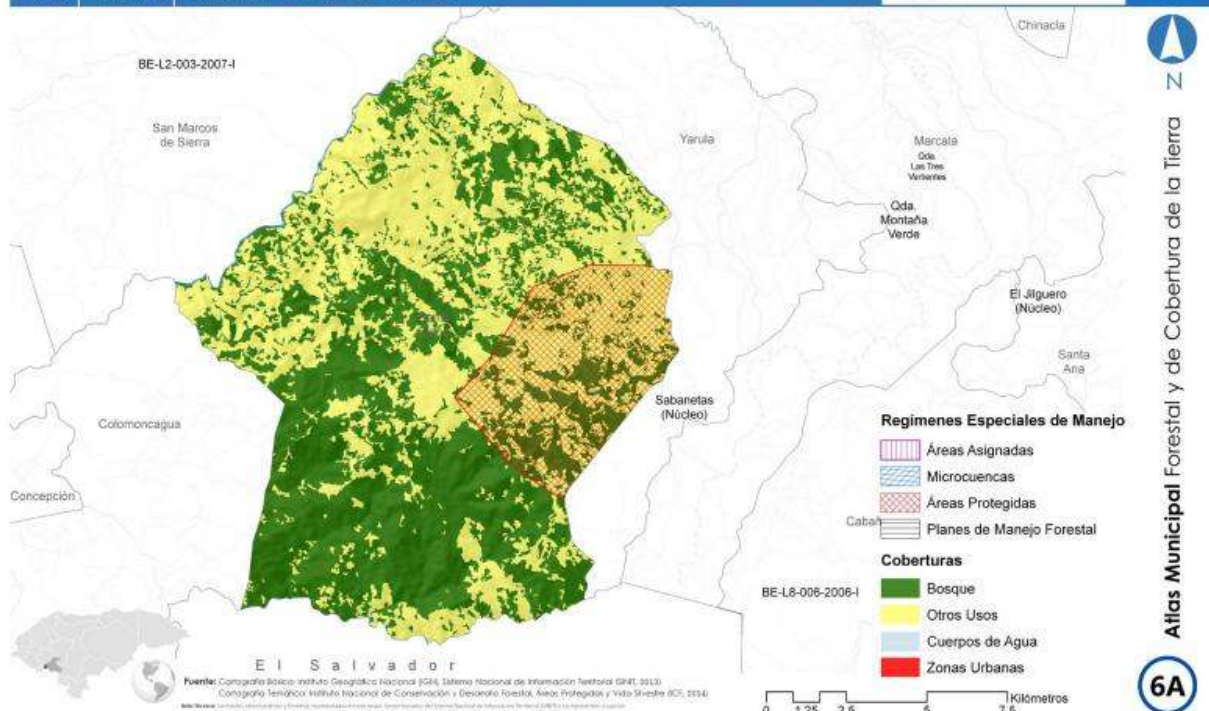

Tipo de Vegetación predominante (cuantificar): Este municipio es rico en recursos naturales, son bastante extensos sus bosques de coníferas, según un diagnóstico sobre las condiciones socio-económicas del municipio de Santa Elena, realizado en la década de 1970 el cual fue auspiciado por el Instituto de Ciencias Agrícolas de la OEA, usando la tipología de Holdridge se clasificó el bosque de esta jurisdicción como bosque húmedo montañoso-bajo, recomendando la agricultura intensiva y ganadería en pendientes bajas y moderadas; y para producción forestal en áreas de fuerte pendiente. En los bosques de la región de La Sierra hay plantas tintóreas como el Brasil, nacascoco, y maderas preciosas como el Cucharro, Roble Blanco, además de roble, encino, liquidámbar, y pinos entre otros 6. En el municipio hay varias especies de árboles como: Guachipilín, quebracho, roble, Guanacaste, cucharro, guama, ciprés, eucalipto, variedad de Pino, palo de agua y ornamentales.

### 1.3.2.9. Flora

En el municipio hay varias especies de árboles como:

Guachipilín, Quebracho, Roble, Guanacaste, Cucharro, Guama, Ciprés, Eucalipto, Pino, Palo de agua y plantas ornamentales.

### 1.3.2.10. Fauna

En Santa Elena, La Paz hay diferentes especies de animales como: Venados, armadillos, chanco de monte, guatusa, tucán, tepescuincles, tigrillos, aves de diferentes especies, gatos de monte, coyotes, conejos, topes, etc.

### **1.3.2.11. Principales cultivos**

A nivel de municipio la activada productiva entre los cultivos de mayor productividad están: maíz, frijol, maicillo, café, caña, pasto para ganado, hortalizas, plátanos entre otros, que son los de mayor incidencia.

### **1.3.2.12. Plantas comestibles y medicinales**

**Perejil:** El perejil contiene una gran cantidad de nutrientes y entre sus poderes curativos puede ser útil para evitar las flatulencias y el mal aliento. Puedes usarlo en salsas, ensaladas o como condimento en carnes blancas y rojas. **Romero:** Esta hierba medicinal mejora el estado de ánimo, ayuda con la concentración y la memoria y además elimina el mal aliento. Puedes añadirla a salsas o como condimento para carnes y aves.

**Menta:** Esta hierba es ideal para tratar las indigestiones y los malestares estomacales, pero además es ampliamente utilizada con fines culinarios, pues sus hojas se agregan a diferentes postres o platos dulces e inclusive a bebidas.

**Ajo:** Una de las plantas que más utilizamos en la cocina es también una de las plantas medicinales más conocidas. El ajo es un potente fortalecedor del sistema inmune y tiene efectos que promueven una circulación sanguínea eficiente (es anticoagulante), además de ser antibacteriano y antibiótico y tener propiedades antioxidantes.

**Eucalipto:** El eucalipto es otra de las plantas medicinales más conocidas, especialmente en lo que se refiere a su acción ante enfermedades respiratorias. Asma, bronquitis o gripe son algunos de los problemas típicos en que se utiliza. Además tiene capacidades antimicrobianas y facilita la secreción de fluidos tales como los mocos (siendo un potente expectorante). Por último, también tiene efectos en la reducción del nivel de azúcar en sangre.

**Cola de caballo:** Esta planta, en concreto su tallo, es especialmente conocida por aquellas personas con cistitis u otras infecciones del aparato urinario. También tiene efectos positivos sobre piel y uñas, siendo un buen regenerador celular y fortaleciendo asimismo la osamenta. Rica en silicio y altamente diurética y depurativa, contribuye a eliminar toxinas. Tiene propiedades astringentes que ayudan al control de hemorragias.

**Orégano:** El orégano es un viejo conocido de nuestras cocinas, tradicionalmente muy bien valorado y que posee también grandes propiedades medicinales. Especialmente conocido por su acción antioxidante, también tiene propiedades anti fúngicas, antibacterianas, antiinflamatorias y antihistamínicas. Calambres, cefaleas, dolores estomacales y molares y problemas respiratorios pueden beneficiarse de su consumo sea ingerido o en té.

**Apio:** El apio es un ingrediente habitual a la hora de preparar platos muy conocidos en cocina, pero también puede ser considerado un miembro del grupo de las plantas medicinales. Esta verdura se usa como digestivo y laxante, debido su alto contenido en fibra. Los efectos diuréticos de este vegetal de tallo grueso también son bien conocidos.

### 1.3.3. Características Sociales

#### 1.3.3.1. Relaciones Sociales

Santa Elena, es una comunidad amigable y trabajadora, se dedican a la producción artesanal de derivados de leche como la cuajada y mantequilla, las que se pueden degustar con tortillas de maíz cocinadas en hornillas de barro acompañadas con una taza de café. También se cultiva en menor escala café, hortalizas, frutales de altura; las cuales se comercializan con los vecinos, como parte de su cultura una diversidad de costumbres, tradiciones y gastronomía típica, entre las que mencionamos las siguientes:

#### 1.3.3.2. Formas de organizaciones comunitarias.

No.	Organización	Actividad que realiza
1	Patronatos	Gestionar proyectos comunitarios
2	Juntas de agua	Administrar el servicio del vital líquido.
3	APF.	La función es ayudar a los maestros.
4	Comités católicos.	Administración económica y material.
5	5 Grupos deportivos.	Asegurar la sana recreación

#### 1.3.3.3. Valores

En el municipio los habitantes tienen inculcados los valores morales que se van transmitiendo de generación en generación. Los cuales hacen de las personas de Santa Elena personas muy respetuosas y amigables, algunos de los valores son.

- Servicio
- Respeto
- Liderazgo
- Participación
- Equidad
- Honestidad
- Excelencia Personal
- Transparencia
- Austeridad
- Compromiso

#### 1.3.3.4. Grupos étnicos

Predominante la etnia Lenca ya que casi en un 100% de la población son denominados Lencas.

#### 1.3.3.5. Patrimonio lingüístico

Los habitantes les gustan la música de cuerda ya que hay grupos que practican este arte.

#### 1.3.3.6. Principales Religiones

La religión principal en el municipio es la religión católica, luego esta las religiones evangélicas.

#### 1.3.3.7. Costumbres

- Aseo diario de las viviendas y sus exteriores.

- Tomar café por la mañana y por la tarde.
- Reunirse en familia en fechas especiales como ser navidad, año nuevo, día de la madre, día del padre, cumpleaños de los familiares.
- Reuniones amistosas en los espacios públicos.
- Celebrar cumpleaños
- Hacer paseos a los ríos o quebradas para semana santa.
- Visitar los enfermos.

#### **1.3.3.8. Comidas y bebidas típicas**

- Tamales tecucos
- Pan de artesanal
- Nacatamales
- Sopa de gallina criolla
- Ayote en miel
- Cususa
- Chicha de maíz
- Tamalitos, montucas, riguas y atol de elote - Tortilla de maíz nuevo.

#### **1.3.3.9. Formas de Recreación**

Una de las principales formas de recreación en el municipio es salir en época de semana santa a disfrutar de los bellos ríos y quebradas que el municipio ofrece en su belleza natural. Otra forma es realizando actividades deportivas.

#### **1.3.3.10. Juegos tradicionales**

- Jugar a las canicas.
- Trompos
- Ladrón y policía.
- Escondite.
- Carrera de sacos.

#### **1.3.3.11. Principales Celebraciones patronales y de otro índole**

- Procesiones durante las fiestas religiosas
- Celebración del mes de las flores en mayo.
- Elaboración de torrijas en Navidad
- Celebrar la feria patronal cada año, en el mes de Febrero y Octubre.
- Reuniones en las iglesias (Católicas y Evangélicas).
- Asistencia a misa los domingos.
- Asistencia a Cultos.
- Desfile del 15 de Septiembre
- Celebración de procesiones en Semana Santa.
- Realizar Mojigangas en las ferias
- Celebración de Reinados en las ferias

- Fiestas bailables en ocasiones especiales con el cierre de la feria
- Llevarles flores a los muertos para el día de los finados - Brindar pan con café a las personas que asisten a los velorios - Celebrar el novenario y primer año a las personas fallecidas.
- Celebración de Misas
- Hacer hachones frente a las casas el 7 de Diciembre en honor a la virgen de La Inmaculada Concepción, ya que se cree que la virgen visita los hogares donde está la fogata.
- Las Posadas Navideñas
- Celebrar la Navidad y el Año Nuevo.
- Celebración del festival de la mora en abril.

#### **1.3.4. Justificación:**

La planificación juega un papel importante en la vida de cada individuo, por tal razón consideramos que es una pieza fundamental para el desarrollo en cualquier área de la vida, por lo que es de suma importancia la recreación de un nuevo Plan de Desarrollo Municipal.

El plan de desarrollo municipal con enfoque de participación comunitaria es la herramienta fundamental para el desarrollo local del municipio, fortaleciendo la gestión local considerando decisiones que inciden en las condiciones de calidad de vida de los habitantes mediante la participación y el empoderamiento serán la inspiración para el desarrollo local.

El nivel de participación alcanzado en la elaboración, partiendo de la identificación y capacitación de los líderes comunitarios, quienes asumieron la responsabilidad en la facilitación y elaboración de los Planes de Desarrollo Comunitario PDC que fueron capacitados por los Técnicos Municipales, que representan la base para la consolidación del Plan de Desarrollo Municipal.

Con la formulación de los Planes de Desarrollo Comunitarios se identificaron por cada comunidad las deficiencias y potencialidades existentes, así como el consolidado de la situación general del municipio, en el marco de los ODS y el plan de nación.

#### **1.3.5. Beneficiarios**

El Plan pretende beneficiar al 100% de los pobladores del municipio de Santa Elena, con prioridad en aquellas necesidades básicas y fundamentales para mejorar las condiciones de vida de las familias, siendo en total 11705 habitantes.

El presente documento fue preparado con el apoyo de los líderes comunitarios siendo estos los protagonistas del desarrollo del municipio. Es así como las necesidades de las comunidades han sido plasmadas mediante la formulación de proyectos en el PDM.



### **1.3.6. Metodología**

La metodología utilizada para la elaboración del Plan de Desarrollo Municipal es con enfoque de Fortalecimiento de la Capacidades Locales, donde se ha adquirido un alto nivel de compromiso participativo de las comunidades y sus organizaciones, la municipalidad y todos los actores que realizan acciones en diferentes sectores para el desarrollo local.

#### **1.3.6.1. Etapas del proceso.**

##### **Fase I: Preparatoria:**

- ✓ Elaboración y concertación de la propuesta metodológica.
- ✓ Preparación de la propuesta técnica, plan general de trabajo y presupuesto.
- ✓ Socialización de la propuesta con equipo técnico Municipales, Mancomunidad y los Alcaldes
- ✓ Elaboración propuesta de carta de compromisos con los municipios.
- ✓ Negociación de apoyo técnico con otras instituciones y proyectos.
- ✓ Elaboración de material de capacitación.
- ✓ Realización de taller de capacitación a técnicos municipales e institucionales sobre la metodología.

##### **Fase II: Inducción a nivel de los municipios:**

- ✓ Socializar la propuesta con las Corporaciones Municipales y negociación carta de compromisos (certificación punto de acta).
- ✓ Constitución del equipo técnico municipal líder del proceso.
- ✓ Elaboración propuesta plan de trabajo a desarrollar en cada municipio.
- ✓ Elaboración plan mínimo de comunicación.
- ✓ Identificación de líderes sociales que formarán el equipo comunitario facilitador.
- ✓ Realización de talleres de capacitación a los equipos técnicos municipales y comunitarios sobre la metodología para levantamiento de línea base y preparación de los PDC. (cuatro módulos de capacitación de 8 horas por módulo)

##### **Fase III: Levantamiento de Línea Base:**

Se levantó línea base con apoyo de líderes comunitarios dirigidos por técnicos municipales donde en cada comunidad se realizó levantamiento casa por casa de datos demográficos y socioeconómicos llevando un control de calidad permanente hasta lograr obtener las boletas llenas para posteriormente vaciarlas a una base digital, donde actualmente contamos con una base de datos en el portal electrónico [http://190.92.47.252/Focal/web/app\\_dev.php/login](http://190.92.47.252/Focal/web/app_dev.php/login)

#### **Fase IV: Elaboración de Planes de Desarrollo Comunitario:**

- ✓ Identificación y concertación de los ejes temáticos de análisis y las variables determinantes.
- ✓ Disponer de los indicadores de línea de base por cada comunidad, en el marco de los ODS y el Plan de Nación.
- ✓ Preparación del plan de trabajo del equipo líder comunitario.
- ✓ Levantar los listados de los participantes en cada jornada.
- ✓ Levantar cuadro sobre instituciones y organizaciones existentes en la comunidad.
- ✓ Realización de jornadas comunitarias para preparar análisis sobre situación socioeconómica, análisis problemática local, análisis de actividades y potencialidades productivas, alternativas planteadas como ideas de proyectos y su priorización, consolidación del Plan de Desarrollo Comunitario, y listados de los participantes por evento realizado.
- ✓ Socialización y validación de la propuesta de plan y papel de los Patronatos en su gestión (certificación de los puntos de actas de aprobación de los planes en asamblea comunitaria)

#### **Fase V: Elaboración planes zonales:**

- ✓ Validar mapa de zonificación del municipio.
- ✓ Selección de los representantes zonales.
- ✓ Realización de talleres zonales por municipio para la priorización de proyectos zonales y levantamiento de listados.
- ✓ Preparación programación de los planes zonales sobre la base de los proyectos priorizados.
- ✓ Socialización y aprobación de los planes zonales por la Corporación Municipal. (Certificación de punto de acta)

#### **Fase VI: Construcción (revisión) de la visión compartida y proyectos estratégicos:**

- ✓ Diagnóstico general del municipio por eje temático.
- ✓ Elaboración de la visión compartida del municipio.
- ✓ Definición de las líneas estratégicas.
- ✓ Definición de los objetivos de línea.
- ✓ Identificación, priorización y programación de proyectos estratégicos.

#### **Fase VII: Elaboración del Plan de Inversión Municipal Plurianual:**

- ✓ Preparación de la programación del plan con los siguientes resultados anteriores.
- ✓ Proyectos estratégicos priorizados por línea estratégica.
- ✓ Proyectos de desarrollo social y productivo priorizados por cada plan zonal.
- ✓ Proyectos de infraestructura priorizados por cada plan zonal.
- ✓ Preparación del Plan de Inversión Anual para el primer año de ejecución.
- ✓ Levantamiento listado de representantes y de la Corporación Municipal que participaron en la concertación del Plan de Inversión Municipal Plurianual.

### **Fase VIII: Consolidación y redacción del plan:**

Elaboración de presupuesto consolidado.

- ✓ Redacción del plan con sus anexos.
- ✓ Planes de Desarrollo Comunitario.
- ✓ Planes Zonales de Desarrollo Territorial.
- ✓ Plan de Inversión Municipal Plurianual.
- ✓ Plan de Inversión Anual.

### **Fase IX: Socialización, revisión final y edición:**

- ✓ Jornada para la socialización y validación de los planes con las Corporaciones Municipales y los representantes comunitarios en cabildo abierto. (papel de la Corporación y los Patronatos en la gestión) ☑ Revisión final del documento.
- ✓ Edición y entrega de los documentos.

### **Fase X: Implantación del Plan**

- ✓ Elaboración de fichas y perfiles de proyectos.
- ✓ Preparación y concertación de planes operativos de inversión anual municipal. (cada año)
- ✓ Jornada de socialización con entes de gobierno y de la cooperación.
- ✓ Gestión de proyectos.
- ✓ Ejecución de proyectos.

### **Fase XI: Seguimiento y Evaluación**

- ✓ Los Patronatos en asambleas comunitarias analizan trimestralmente los avances en la ejecución del plan y reportan a la UTM.
- ✓ La Corporación Municipal mensualmente analiza los avances en la ejecución del plan y anualmente evalúa los resultados alcanzados.
- ✓ Jornadas de evaluación con representantes zonales una vez al año y reformulan el plan en los casos necesarios.

Para realizar de este proceso de planificación se capacitaron a líderes de cada comunidad para la formulación de los planes de desarrollo comunitarios y los Planes Zonales sectoriales.

En cada una de las asambleas comunitarias se reflexionaba sobre la situación socioeconómica actual de la comunidad, observados los resultados de frecuencia simple de línea base. De esa manera se recapitaba en cuanto a la situación en la que reencuentra el municipio, surgiendo así potenciales ideas de proyecto las cuales pasaban a la priorización y programación presupuestaria. Se desarrollaron los diferentes formatos de organizaciones e instituciones existentes que intervienen en la comunidad, se identificaron los diferentes rubros productivos, se concertó la zonificación municipal, el nombramiento de los representantes ante la asamblea zonal, para la elaboración de los planes zonales sectoriales.

### 1.3.7. Período:

Tiempo en que se pretende ejecutar el plan. Hacer un cronograma con el tiempo estimado para la ejecución del plan. Establecer los proyectos a ejecutar por período según sus prioridades.

El presente Plan de Desarrollo Municipal está contemplado ejecutarse en un periodo de seis (6) años del **2022 al 2027**, dentro de este termino de tiempo se ha contemplado los proyectos por eje, determinado la inversión aproximada por año.

No.	Eje Temático	Cantidad de proyectos por año						Cantidad de Proyectos por Bloque			
		2022	2023	2024	2025	2026	2027	Sociales	Productivos	Infraestructura	Ambiente
1.	Ordenamiento Territorial.	6	5	2	2	1	0	3	0	5	2
2.	Salud y Nutrición.	22	20	15	12	8	5	18	5	2	3
3.	Educación.	18	18	12	8	6	4	23	0	2	0
4.	Recursos Naturales y Ambiente.	16	15	11	8	4	4	4	1	2	20
5.	Grupos Vulnerables.	29	27	18	16	16	6	45	6	8	0
6.	Vivienda.	8	9	7	7	6	3	0	1	19	0
7.	Agua y Saneamiento.	17	13	5	5	4	3	2	0	31	5
8.	Economía.	9	7	6	3	3	3	6	11	2	0
9.	Seguridad Alimentaria.	24	17	12	7	5	2	3	27	2	0
10.	Tierra.	17	15	6	3	2	3	9	14	1	2
11.	Participación.	17	7	5	4	3	2	17	1	1	0
12.	Seguridad Ciudadana.	16	10	4	3	1	0	17	0	1	0
13.	Infraestructura Social.	31	22	12	11	4	1	0	0	63	0
14.	Turismo.	10	12	3	3	0	0	0	0	15	2
	<b>TOTAL</b>	240	197	118	92	63	36	147	66	154	34

## II. Diagnóstico socioeconómico del municipio

### 2.1 Principales indicadores

#### 2.1.1. Población

El municipio de Santa Elena cuenta con una población 11705 habitantes 5839 hombres y 5866 mujeres., un total de 200 viviendas lo cual nos arroja un porcentaje de 4.19 % personas por vivienda, el territorio está dividido en dos regiones diferenciadas por las características topográficas y los rasgos físicos de las personas; en la zona alta la mayor parte de la población conserva los rasgos distintivos de la etnia Lenca; en la zona baja la población en su mayoría es más mestiza debido a la cercanía con El Salvador lo cual ha permitido el mestizaje de la población. En el municipio ocurre la migración de personas especialmente de jóvenes en su mayoría para Estados Unidos en busca de mejorar las condiciones de vida.

Rangos de Edades	Nº de Personas	%	Clasificación por género			
			Hombres	%	Mujeres	%
Menores de 1 año	9	0.08%	3	0.05%	6	0.10%
De 1 a 4 años	1052	8.99%	527	9.03%	525	8.95%
De 5 a 6 años	623	5.32%	315	5.39%	308	5.25%
De 7 a 12 años	1785	15.25%	898	15.38%	887	15.12%
De 13 a 15 años	811	6.93%	395	6.78%	416	7.09%
De 16 a 18 años	840	7.18%	445	7.62%	395	6.73%
De 19 a 23 años	1330	11.36%	659	11.29%	671	11.44%
De 24 a 30 años	1496	12.78%	725	12.42%	771	13.14%
De 31 a 40 años	1508	12.88%	716	12.26%	792	13.50%
De 41 a 50 años	974	8.32%	489	8.37%	485	8.27%
De 51 a 64 años	815	6.96%	417	7.14%	398	6.78%
De 65 años y más	462	3.95%	250	4.28%	212	3.61%
<b>Total</b>	<b>11705</b>		<b>5839</b>		<b>5866</b>	

#### 2.1.2. Salud

El municipio cuenta un CESAMO con dos médicos permanente y auxiliares de enfermería este atiende los servicios de Salud a la población en la zona alta de Santa Elena y parte del municipio, existe un CESAR con médico permanente y auxiliares de enfermería; en la comunidad de Nahuaterique el cual atiende a la población de la zona baja. También hay un CESAR en la comunidad de El Llano de Maco el cual brinda los servicios de Salud a las familias de las comunidades aledañas.

## Las enfermedades más frecuentes en el municipio son:

Alcoholismo

Resfrió común

Parasitismo intestinal

Diarreas

Neumonías

Desnutrición

Hipertensión arterial

Gastritis

Enfermedades de la piel

Diabetes Mellitus

Artritis crónica degeneraría.

### 2.1.3. Servicios básicos e infraestructura básica

La Gestión Municipal ha orientado principalmente los recursos al acceso de los servicios básicos como ser vivienda, agua potable y saneamiento básico, educación, Salud, energía eléctrica, vías de comunicación, espacios de recreación, entre otros mencionando que se ha logrado un significativo crecimiento mismo que ha contribuido a lograr mejor calidad de vida de los Habitantes.

Del 100% de las comunidades solo 10 no cuentan con servicio de agua potable, por lo cual las familias acarrear el agua hasta sus hogares; los sistemas de agua en las comunidades son administrados por una Junta Administradora de Agua quienes se encargan del mantenimiento; la mayoría de los sistemas de agua potable requieren mantenimiento.

En cuanto a energía eléctrica el 32.31 % de las comunidades del municipio cuenta con este servicio y una comunidad está trabajando su construcción.

Servicio	%
Viviendas con servicios de agua ( por cualquier medio)	90
Viviendas con servicios de energía eléctrica	80

En el casco urbano existe tren de aseo, recolección de basura en el resto de las comunidades las familias son las encargadas de realizar esta labor a nivel de hogar.

### 2.1.4. Vivienda

En cuanto a vivienda un 90 % cuenta con su vivienda propia y en condiciones aceptables, se han impulsado proyectos para la construcción de viviendas, los cual ha aportado grandes avances en mejoramiento de las condiciones de vida de la población. Pese a los logros aún se requiere invertir recursos económicos para el mejoramiento de las viviendas.

El municipio cuenta con un total de 2,792 viviendas de las cuales el 80 % están habitadas y el 2.12 % se encuentran deshabitadas. Mencionando que el porcentaje de personas por vivienda

es de 4.2%. Algunas de las deficiencias más evidentes son falta de repello ya sea en la parte interna o externa, piso de tierra en partes de la casa, y en algunos casos son los techos que tienen deficiencias.

### 2.1.5. Educación

En educación el nivel de Deserción es bajo, el nivel de analfabetas es bajo y es caso que se presenta más en algunas persona ya adultas

Existe programa municipal de becas para jóvenes a nivel medio y universitario así mismo el municipio cuenta con la organización tres redes educativas y un Consejo Municipal de Desarrollo Educativo COMDE al cual se le hacen transferencias de recursos para la gestión de recurso humano que no asigna la secretaría de educación en el municipio, adquisición de mobiliarios y equipo educativo u otras acciones que contribuyan a mejorar la calidad educativa.

Datos de niños en edad escolar vs cobertura

Rango de edades de niños en edad escolar	Niños (as) en edad escolar			Niños (as) que si estudian 2021			% Cobertura actual por rango de edad		
	Total	Hombre	Mujer	Total	Hombre	Mujer	Total %	Hombre %	Mujer %
De 5 a 6 años	623	315	308						
De 7 a 12 años	1785	898	887	1647	824	823	30.5	15.38	15.12
De 13 a 15 años	811	395	416	796	388	408	13.85	6.76	7.09
De 16 a 18 años	840	445	395	822	436	386	17.99	9.44	8.55
De 19 a 23 años	1330	659	671	1277	638	639	27.96	13.81	14.15
<b>Total</b>	<b>5389</b>	<b>2712</b>	<b>2677</b>	<b>4542</b>	<b>2286</b>	<b>2256</b>	<b>76.15</b>	<b>45.69</b>	<b>44.91</b>

En los siguientes cuadros se muestran los centros educativos y su distribución en el municipio.

**Escuelas Públicas.**

No	Nombre del centro	LUGAR
1	15 de Septiembre	Santa Elena
2	Lidia Graciela Molina	Carrizal 1
3	General Francisco Morazán	Quiscamote
4	José Trinidad Cabañas	Azacualpa
5	Altagracia Amador	El Potrero
6	Doc. Concepción Rodas Amador	Caraiman
7	Pedro Nufio	Casas quemadas
8	Prof. Raúl Alvarado	Siciguara
9	Patria	Aguanqueterique
10	Doc., Roberto Suazo Córdova	Llano Alegre 1
11	Presentación Centeno	Monte Copado
12	Patria y Libertad	Gualinga
13	Profa. Nicolasa Flores	Ojo de Agua
14	14 De Abril	Los Patios 1
15	Francisco Morazán	Adoberos
16	Campeño Lenca	Opalaca
17	Lempira	Llano de Maco

18	José Trinidad Reyes	Soloara
19	Lic. Enemecio Martínez	Tapuiman
20	Republica de Honduras	El Alumbrador
21	Juan Bautista Alvarenga	Las Vegas
22	11 de Septiembre	Caimán
23	Hibueras	Nahuaterique
24	Paz y unión	Las Aradas
25	La Fraternidad	El Mono
26	Republica de Honduras	El Huatalón
27	15 De Septiembre	Carrizal 2
28	Centro América	Sabanetillas
29	Superación	El Palmar
30	Libertad	Patios 2



## Escuelas PROHECO

Pre

No.	Nombre del Centro	Lugar
1	Profe Marco Antonio Pérez	Llano Alegre Abajo
2	16 de Agosto	Guasore
3	Primero de Mayo	El Pelón
4	Honduras mi Patria	Crucitas
5	Unión y Paz	Palo Blanco
6	Nuevo Luz	Granadillo
7	Alexis Ventura	Cuyanís
8	Lic. Williams Saúl Ventura	El Cerrón
9	Nuevo Despertar	El Júcaro
10	Futro de Mañana	Trojas
11	Nuevo Despertar	El Júcaro
12	Gracias a Dios	Cotón
13	Ing. Manuel Iban Fiallos	Atanasio
14	Profe. Mauro Rene Cárcamo	La Tejera
15	Reynaldo Ferman	Aguacinga

## Básica PROHECO

N	Comunidad	Centro
1	Nueva Generación	Guasore
2	Dorotea Hernández	Llano Alegre Abajo

## Centros educativos de pre Básica

N	Comunidad	Centro
1	Rosaura Viuda de Martínez	Santa Elena Centro
2	Sueños Infantiles	Carrizal 1
3	Esperanzas del Futo	Quiscamote
4	Luz del Futuro	Los Patios 1

5	Vicente Centeno	Monte Copado
6	Sagrado Corazón	Llano de Maco
7	Dulce Infancia	Nahuaterique
8	Lempira	Soloara
9	Una Luz en las Aradas	Aradas
10	Nuevo Despertar	Gualinga
11	Lic. Edgardo Chávez	Opalaca
12	Pablo Cruz	Crucitas
13	Sonrisas Infantiles	Sisiguara
14	Sueños Infantiles n.2	Carrizal 2
15	Nuevas Esperanzas 2	Quiscamote
16	Profe. Mario Martínez	Casas Quemadas
17	Profe. Rene Cárcamo	Cara imán
18	Marta Lidia Manueles	Azacualpa
19	Alegrías Infantiles	El Potrero
20	Santos Víctor Ventura	Ojo de Agua
21	Niños Felices	Llano Alegre Arriba
22	Héctor Orlando Ventura	El Pelón

### **Centros comunitarios educativos de pre básico**

N	Comunidad	Centro
1	EBENEZER	Los Patios 2
2	Arco Iris Infantil	Carrizal 2
3	Profe, Carlos Alberto Suazo	Huatalón
4	Espíritu Infantil	Palo Blanco
5	Profe. Marco Antonio Pérez	El Palmar
6	Profe. Marco Antonio Pérez	Granadillo
7	Infancia Feliz	Cuyanís
8	Nuevo Despertar	Alumbrador
9	Mi Vida es un Sueño	Caimán
10	Esperanza Infantil	Las Vegas
11	Nueva Esperanza	Atanasio
12	Profe Rene Cárcamo	La Tejera
13	Sueños Infantiles	Aguanqueterique
14	Sonrisas Infantiles	Adoberos
15	Nueva Esperanza	El Volcán.

#### EDUCACION:

Igualdad entre los sexos a nivel educativo La edad escolar se estimó en el rango de 5 a 23 años, en este sentido el levantamiento se realizó estimando los rangos de edades según el nivel educativo a lograr por los niñas, tomando en consideración este parámetro, los resultados obtenidos muestran que en el municipio hay 1407 niñas y jóvenes que se

encuentran en este rango de edad (44.93% del total de la población); y de este total el 52.38% son varones y el 47.61% son mujeres.

Del total en edad escolar están estudiando 886 (62.97), que se distribuyen en 49.77% de varones y 50.22% de mujeres, y el resto no lo hacen (521). El siguiente cuadro muestra la cobertura actual:

Género	En edad de estudiar	No Estudian	%	Están estudiando	%
Varones	2712	1035	49.26	1677	51.03
Mujeres	2675	1066	50.73	1609	48.96
Total	<b>5387</b>	<b>2101</b>		<b>3286</b>	<b>99.99</b>

### 2.1.6. Economía

La dinámica económica del municipio se basa principalmente en las actividades agrícolas entre ellas podemos mencionar los cultivos de granos básicos (maíz, frijoles, maicillo), cultivo de café, caña de azúcar, aguacate, pequeños hatos ganadero, aves de corral.

Existen empresas dedicadas a la transformación de la madera, fábricas de tejas, ladrillos, servicios de transporte, así como también existen negocios como, comedores, barberías pulperías, tiendas, ferreterías, panaderías y una estación de combustible.

El rubro del café es fundamental para el crecimiento económico del municipio a través de la producción, procesamiento y comercialización así mismo es generador de ingresos para los productores y crea fuentes de empleo en algunos meses del año.

En el tema económico también es importante mencionar la incidencia que tiene en gran parte de las familias del municipio el recibir remesas del exterior ya que forman parte de los recursos que ingresan al municipio para mejorar la situación económica de las familias.

Fuentes de Financiamiento;

El municipio cuenta con los servicios de ahorro y crédito a través de cooperativas que brinda financiamiento para inversiones en diversos rubros y así mismo existen diferentes cajas rurales en funcionamiento.

### 2.1.7 Participación

En el municipio se ha destacado la participación social en las diferentes actividades, involucrándose hombres y mujeres. Mencionando que a través de instituciones se ha trabajado en los temas de equidad de género, inclusión social.

El gobierno Municipal de Santa Elena ha impulsado mecanismos para el fomento de la participación ciudadana y fortalecimiento de la sociedad civil a través de espacios como; cabildos abiertos informativos y consultivos, asambleas comunitarias, fortalecimiento de red de mujeres, jóvenes y patronatos comunitarios, integración de la red de sociedad civil, elaboración

de presupuestos participativos e implementación de estrategias de rendición de cuentas al ciudadano y auditorías sociales para contribuir a lograr la transparencia.

## **2.2. Infraestructura básica existente**

Descripción la infraestructura básica existente en los siguientes rubros y la cobertura en el municipio:

### **2.2.1. Vial:**

El municipio de Santa Elena tiene comunicación con la frontera con la república de El Salvador, mediante una carretera primaria que tiene una distancia de 16.41 km desde la aduana hasta la cabecera municipal de Santa Elena, La Paz.

Además se tiene comunicación directa con los municipios de Yarula Márcala, encontrándose a 5 km y 23 km respectivamente. Dentro del municipio se cuenta con vías de acceso a las 60 comunidades, carreteras entre primaria y secundaria.

Todas las vías de acceso antes mencionadas corresponden a carretera de tierra con balastado en las carreteras primarias del Municipio a excepción del casco urbano para el año 2018-2019-2021 se ha implementado proyecto de pavimentación y en 2021 se implementó la pavimentación en el Casco urbano del municipio.

### **2.2.2. Electricidad:**

Santa Elena, La Paz es uno de los municipios que ha logrado, electrificar 33 comunidades por ser grande en población, sin embargo, todavía hay 19 que no están electrificadas, por la distancia que se encuentran ubicadas y los altos costos del monto de la inversión y hay que considerar que el proceso de electrificación rural en el municipio es relativamente reciente.

### **2.2.3. Telefonía y correos:**

En cuanto a las comunicaciones la población del municipio cuenta con servicios de cable TV, internet y telefonía móvil de las empresas TIGO y CLARO.

### **2.2.4. Social:**

El municipio cuenta con obras de infraestructura social que se han ido ejecutando en base a la de manda de las comunidades, la gestión y financiamiento del gobierno municipal a continuación se describen principalmente:

- I. Un parque infantil vida mejor
- II. Cancha sintética multiusos en el casco urbano del municipio
- III. Salón de usos múltiples en Carrizal 1,
- IV. Salón de reuniones en la alcaldía municipal
- V. En general cada comunidad posee una cancha de futbol, una casa comunal y edificios de iglesias para desarrollo de actividades deportivas, culturales y de otra índole.

### **2.2.5. Salud:**

El municipio cuenta con tres estructuras que ofrece a la ciudadanía servicios de salud; un CIS en el casco urbano, un UATS en la comunidad de NAHUATERIQUE para asistencia a las comunidades de la zona baja del municipio y un Z P C en la comunidad de El Llano de Maco.

### **2.2.6. Educativa:**

El municipio de Santa Elena cuenta con 33 escuelas, 14 centros de educación básica, un instituto técnico y un polivalente y dos sedes de IHER Santa Elena Centro. NAHUATERIQUE La igualdad entre niños y niñas es relativamente equilibrada.

Existe programa municipal de becas para jóvenes a nivel medio y universitario ACOHES así mismo el municipio cuenta con la organización Ocho redes educativas y un Consejo Municipal de Desarrollo Educativo COMDE al cual se le hacen transferencias de recursos para la gestión de recurso humano que no asigna la secretaría de educación en el municipio, adquisición de mobiliarios y equipo educativo u otras acciones que contribuyan a mejorar la calidad educativa.

### **2.2.7. Productiva:**

La mayor actividad productiva del municipio se encuentra en el sector primario y seguidamente el sector servicios a nivel de comercio como tiendas de ropa y ferreterías también existen servicios profesionales como albañiles, carpinteros, mecánicos, electricistas entre otros. En el sector agrícola los cultivos que predominan son el café en la zona alta, maíz, fríjol, La mayoría de los productores de café trasladan su producto a las diferentes cooperativas con membrecía en el municipio. En el anexo # 6 se observa que la infraestructura productiva del municipio es escasa, con excepción de la existencia de beneficios de café que en los últimos años no han funcionado debido a que resulta más accesible el traslado de la producción a los beneficios de las cooperativas a las cuales están afiliados. En el anexo # 10 se muestra el comportamiento de los principales rubros agrícolas del municipio y sus rendimientos.

## **2.3. Institucionalidad e Inversión para el desarrollo**

### **2.3.1. Desempeño Municipal**

El gobierno municipal de Santa Elena tiene una Corporación integrada por 8 regidores, 3 del Partido Nacional y 3 del Partido Liberal, 2 del Partido Alianza Patriótica el Alcalde y la Vicealcaldesa, conforme a ley de municipalidades esta se reúne dos veces al mes. Y cuando la situación lo amerita realizan reuniones extraordinarias Como parte de la representación de la sociedad civil existe una Comisión Ciudadana de Transparencia y un Comisionado Municipal electo por la Corporación en cabildo abierto de un listado de personas propuestas por la sociedad civil.

Así mismo la unidad técnica municipal ha institucionalizado procesos encaminados al desarrollo y mejoramiento de las condiciones de vida de las familias.

La estructura organizativa de la municipalidad está compuesta por corporación municipal (regidores), alcalde municipal, vice alcaldesa, secretaria, tesorería, Control Tributario, Jefe de Catastro, Oficina de Información pública, Contabilidad y Presupuesto, infraestructura, asistente

de infraestructura, encargado de mantenimiento, Unidad Ambiental, Oficina de niñez y juventud, Dirección de Justicia, Oficina municipal de la mujer, aseadora. Con un total de 20 empleados, incluyendo al Alcalde y el Vicealcalde.

También se cuenta con herramientas para medir en avance en la ejecución de proyectos y programas como ser, POAS y Planes Estratégicos con enfoque de Seguridad Alimentaria Nutricional y Equidad de género.

La institucionalización de la Seguridad Alimentaria y Nutricional en el gobierno local.

Empoderamiento de los procesos de desarrollo por parte de los diferentes actores locales y autoridades municipales.

### **2.3.2. Presencia Institucional en el Municipio**

En el municipio tienen presencia directamente de instituciones, de las cuales hay públicas y privadas, La Mancomunidad de Municipios Lencas de La Sierra de La Paz MAMLESIP, que es una mancomunidad conformada por 6 municipios.

Entre las instituciones que brindan cooperación en el municipio tenemos:

PROHECO: Proyecto de la SEP encargado de promover el mejoramiento de la cobertura de la educación en comunidades rurales.

ASOMAINCUPACO: Dedicada al apoyo a productores y conservación de recursos naturales.

IHCAFE

AHPROCAFE Y ANACAFEH: son asociaciones cafetaleras.

WATHER FOR PEOPLE: Fortalecimiento en tema de agua y saneamiento básico.

UTC La Paz: Fortalecimiento a la participación ciudadana apoyo a grupos productivos de jóvenes y mujeres.

ACJ: Apoyo a la juventud.

FUNHFORC: Apoyo al fortalecimiento de capacidades a mujeres, y enlace de gestión de beneficios para emprendedores.

USAID GOBERNABILIDAD LOCAL HHONDURAS: Apoyo a la participación ciudadana y administración municipal.

PROYECTO RAICES: apoyo principalmente a productores.

RED COMAL: Apoyo en el día de mercado.

SECRETARIAS DE ESTADO: Salud, SEDECOAS, Educación, Seguridad, desarrollo e inclusión social SEDIS y secretaria de Gobernación Justicia y descentralización.

FOCAL III: fortalecimiento de las capacidades locales.

INSEP

ADEC Agua y desarrollo comunitario

### 2.3.3. Sociedad Civil.

Posee una diversidad de organizaciones comunitarias, aproximadamente existe 20 tipos de organizaciones de la sociedad civil, de las cuales los Patronatos son la base organizativa comunitaria más importante seguidamente las juntas de Agua por su involucramiento en procesos de desarrollo local, y funcionan como uno de los enlaces más cercanos con la municipalidad, red de jóvenes, red de mujeres, así como con las distintas instituciones de desarrollo que operan en el municipio.

**Patronatos Comunitarios:** Organizaciones representativas de las comunidades, importante para el desarrollo de las mismas, a nivel de las asambleas de estas organizaciones se deciden asuntos de interés comunitario; sus líderes son electos democráticamente y deben representar los intereses de sus comunidades ante la municipalidad y otras instancias de desarrollo.

**Juntas de Agua:** Es la organización comunitaria encargada del buen manejo y administración de los acueductos, tanto en la construcción de los mismos como en su operación; también, centran su interés en el buen funcionamiento organizacional y administrativo de las mismas Juntas, así como en la protección, control y manejo de las fuentes productoras de agua, son apoyadas directamente por la municipalidad y por las instituciones afines a la protección de los recursos naturales.

**Asociación de padres de Familia:** Brindan apoyo a los procesos de enseñanza – aprendizaje de los niños mediante diversas actividades realizadas a nivel del centro educativo, la comunidad y en la familia.

**Cajas Rurales:** Son organizaciones que promueven el ahorro entre sus miembros y el producto del mismo lo utilizan para brindar préstamos a sus propios socios.

**Grupos religiosos:** Son organizaciones de la iglesia católica, Evanjelicas, conformada por jóvenes de las diferentes aldeas, con el propósito de evangelizar a la comunidad y al mismo tiempo apoyar el desarrollo comunal.

**Clubes Deportivos:** Representan un espacio de recreación para la juventud y de promoción de la armonía entre, y para, los pobladores.

**Comités de Salud:** Estos grupos se encargan de apoyar diversas actividades relacionadas con el mejoramiento de la salud familiar comunitaria organizados a través de voluntarios de salud en cada comunidad.

### 2.3.4. Inversión Social

En el período del 2021 hasta el 30 Septiembre la municipalidad realizó una inversión total de L. **18,160,643.81** en apoyo al sector salud, educación, social, vial, productiva, fortalecimiento de capacidades locales.

### 2.3.5. Principales potencialidades y problemas

El municipio de Santa Elena es rico en recursos naturales, clima favorable para la producción de granos básicos, su ubicación geográfica por su cercanía con la frontera con El Salvador lo cual es un potencial canal de comercialización y para el desarrollo del municipio.

Siendo para el municipio la principal problemática la falta de infraestructura adecuada para la producción agrícola como ser sistemas de riego, beneficios de café, centros de capacitación, también afecta en gran manera el deterioro de las vías de acceso.

Siendo un problema que obstaculiza el desarrollo de los pueblos de la sierra es el difícil acceso de productos para la comercialización en la aduana la concordia lo cual no permite la entrada ni salida de mercancías para la comercialización

### III. Plan de Desarrollo del Municipio

#### 3.1 Visión compartida

<b>EJE TEMÁTICO DE ORDENAMIENTO TERRITORIAL</b>	
<b>Fortalezas</b>	<b>Debilidades</b>
<ul style="list-style-type: none"> <li>-Cuenta con información cartográfica.</li> <li>-Existe registro catastral.</li> </ul>	<ul style="list-style-type: none"> <li>-Algunas comunidades de la Zona Media de Palo Blanco por ser tenedores de tierra, falta de legalizarlas por el estado Hondureño.</li> </ul>
<b>Oportunidades</b>	<b>Amenazas</b>
<ul style="list-style-type: none"> <li>-Vías de acceso existente</li> <li>-Acceso a sistema de cartografía.</li> <li>-Acceso a internet.</li> </ul>	<ul style="list-style-type: none"> <li>-Carencia de títulos de propiedad</li> <li>-Falta delimitar algunas comunidades.</li> </ul>

<b>EJE TEMÁTICO DE SALUD Y NUTRICION</b>	
<b>Fortalezas</b>	<b>Debilidades</b>
<ul style="list-style-type: none"> <li>-Establecimientos de salud ubicados en puntos estratégicos.</li> <li>-Se cuenta con personal capacitado.</li> <li>-Apoyo de la alcaldía municipal.</li> <li>-Existe un área designada especialmente para atención al adulto mayor.</li> <li>SIS en el casco urbano que brinda</li> </ul>	<ul style="list-style-type: none"> <li>-Falta de un área designada especialmente para la atención de niños con desnutrición.</li> </ul>



atención primaria en salud (odontología, medicina general, laboratorio)	
<b>Oportunidades</b>	<b>Amenazas</b>
<p>-Responsabilidad de las autoridades municipales para apoyar al sector salud.</p> <p>Proceso iniciado para la descentralización.</p> <p>-Recursos Humanos capacitados en el municipio. Trabajo coordinado con la secretaria de SALUD</p>	<p>-Falta de concientización en la población para el manejo de desechos.</p> <p>Poca asignación de personal permanente a las unidades de salud</p>

<b>EJE TEMÁTICO DE EDUCACION</b>	
<b>Fortalezas</b>	<b>Debilidades</b>
<p>- Docentes comprometidos con la labor.</p> <p>-existe una buena cobertura y acceso.</p> <p>-Apoyo de las autoridades municipales.</p> <p>-Un buen porcentaje de docentes son de la zona.</p> <p>-Buena Infraestructura.</p>	<p>-No existes aulas tecnológicas en los centros educativos.</p> <p>-Ausencia de Instituto en algunas zonas.</p> <p>-El mobiliario y material didáctico.</p>
<b>Oportunidades</b>	<b>Amenazas</b>

<b>EJE TEMÁTICO DE RECURSOS NATURALES Y AMBIENTE.</b>	
<b>Fortalezas</b>	<b>Debilidades</b>
<ul style="list-style-type: none"> <li>- Existe 2 declaratorias de microcuenca.</li> <li>- Se cuenta con un técnico de UMA.</li> <li>- Asociación de juntas de agua del Municipio.</li> <li>- Áreas Productoras de agua.</li> <li>- Apoyo de gobierno Municipal</li> <li>- Se cuenta con un técnico de Agua y Saneamiento.</li> </ul>	<ul style="list-style-type: none"> <li>- No se cuenta con un inventario de las especies existentes en el municipio (flora y fauna).</li> <li>- Zonas Productoras de agua en su mayoría son propiedad privada.</li> <li>- Poco interés de la población.</li> <li>- Incremento de producción de basura.</li> <li>- Microcuencas no están delimitadas.</li> <li>- Bajo nivel de educación ambiental.</li> </ul>
<b>Oportunidades</b>	<b>Amenazas</b>
<ul style="list-style-type: none"> <li>- El municipio es socio de la MAMLESIP.</li> <li>- Cooperantes interesados en el tema ambiental.</li> <li>- Proyectos por el cambio climático.</li> <li>- Agro turismo.</li> <li>- Ley general del ambiente.</li> <li>- Apoyo de ICF.</li> </ul>	<ul style="list-style-type: none"> <li>- Caza ilegal.</li> <li>- Incendios.</li> <li>- Tala ilegal del bosque.</li> <li>- Avance de la frontera agrícola.</li> <li>- Cambio Climático.</li> <li>- Contaminación.</li> </ul>

## EJE TEMÁTICO DE GRUPOS VULNERABLES

### Fortalezas

- Hay bastante población juvenil estudiando.
- Se cuenta con oficina municipal de la mujer y la de niñez y juventud.

### Debilidades

- Jóvenes que no culminan sus estudios
- en las señoritas se da mucho embarazo no deseado.
- Falta de capacitación
- Falta de inventario

### Oportunidades

- Se cuenta con muchos centros educativos
- Se brindan capacitación gracias a la oficina municipal de niñez y juventud.

### Amenazas

- no culminan los estudios por falta de recursos.
- La emigración
- La desintegración familiar.
- Punto negativo de la tecnología

<b>EJE TEMÁTICO DE VIVIENDA</b>	
<b>Fortalezas</b>	<b>Debilidades</b>
<ul style="list-style-type: none"> <li>-Hay disponibilidad para la compra de materiales de construcción localmente.</li> <li>-se cuenta con vías de acceso a todas las comunidades para trasladar materiales.</li> <li>-En el municipio hay mano de obra calificada y no calificada.</li> </ul>	<ul style="list-style-type: none"> <li>-Problema para movilizar materiales algunas zonas rurales en época de invierno.</li> <li>-Falta de recursos económicos para la construcción.</li> <li>-no tener acceso a un terreno apto para la construcción.</li> </ul>
<b>Oportunidades</b>	<b>Amenazas</b>
<ul style="list-style-type: none"> <li>-Por parte de la municipalidad hay ayuda en construcción y mejoramiento de viviendas.</li> </ul>	<ul style="list-style-type: none"> <li>-Los terrenos que utilizan algunas personas para construir sus viviendas son vulnerables derrumbes.</li> </ul>

<b>EJE TEMÁTICO DE AGUA Y SANEAMIENTO</b>	
<b>Fortalezas</b>	<b>Debilidades</b>
<ul style="list-style-type: none"> <li>-Juntas de agua en las aldeas con proyectos de agua potable.</li> <li>- Técnico agua y saneamiento.</li> <li>- Asociación de juntas de agua del Municipio.</li> <li>-Apoyo de programa Agua para la gente WFP.</li> <li>- Apoyo de gobierno Municipal.</li> <li>- apoyo por parte de </li> </ul>	<ul style="list-style-type: none"> <li>-Falta de capacitación</li> <li>- Aplicación de reglamentos.</li> <li>- falta de concientización en la población.</li> <li>-Mal manejo de las fuentes.</li> <li>- No se da el mantenimiento apropiado a los sistemas de agua.</li> <li>-Proyectos obsoletos.</li> <li>- poco interés en participar en organizaciones comunitarias.</li> <li>- Hay comunidades que no cuentan con un proyecto</li> </ul>

Oportunidades	Amenazas
<ul style="list-style-type: none"> <li>-Cooperantes con proyectos en el tema.</li> <li>-Presencia y apoyo institucional.</li> <li>-Voluntad política.</li> </ul>	<ul style="list-style-type: none"> <li>-Deforestación de las zonas de recarga de las fuentes de agua.</li> <li>Emigración de personal capacitado.</li> <li>-Contaminación de las fuentes de agua por actividades agrícolas.</li> </ul>

<b>EJE TEMÁTICO DE ECONOMIA</b>	
Fortalezas	Debilidades
<ul style="list-style-type: none"> <li>- Potencial en el rubro de producción agrícola.</li> <li>-Se cuenta con una corporación municipal abierta a apoyar cualquier iniciativa de desarrollo.</li> <li>- Se cuenta con organizaciones Indígenas AMILH</li> </ul>	<ul style="list-style-type: none"> <li>-no existe un buen aprovechamiento del sector agrícola.</li> <li>-Desempleo</li> <li>-Falta de un mercado local.</li> <li>Falta de Organización</li> </ul>
Oportunidades	Amenazas
<ul style="list-style-type: none"> <li>-Se cuenta con vías de comunicación para poder comercializar los productos que se producen en el municipio</li> <li>-Identificar el potencial por zonas para un mejor aprovechamiento de los recursos.</li> <li>-diferentes instituciones para apoyar la parte de producción.</li> </ul>	<ul style="list-style-type: none"> <li>-Cambio climático.</li> <li>-La Migración.</li> <li>Hay comunidades que no les gusta gestionar</li> </ul>

## EJE TEMÁTICO DE SEGURIDAD ALIMENTARIA

### Fortalezas

- Buenos suelos
- Sistemas de riego.
- Agricultores capacitados.
  
- Buen clima
  
- La Municipalidad Apoya a grupos Organizados, de emprendurismos.

### Debilidades

- Falta de asistencia técnica a los productores.
- Escases de mano de obra.
- Cada Día se produce menos.
- se ha Abandonado los sistemas de riego por falta de acceso a mercado seguro.
  
- Falta de Organización , y visión en las comunidades

### Oportunidades

- Estamos en una zona estratégica para la producción y exportación (el municipio está ubicado en la frontera con la república de El Salvador).
  
- Buen clima (inviernos abundantes).
  
- Buen mercado en el rubro del café

### Amenazas

- Las fuentes de agua están bajando su caudal.
- Deforestación cerca de las zonas productoras de agua.
- Insumos cada día más caros.
- Emigración de los habitantes hacia otros países.
- Cambio climático.

<b>EJE TEMÁTICO DE TIERRA</b>	
<b>Fortalezas</b>	<b>Debilidades</b>
<ul style="list-style-type: none"> <li>- Suelos fértiles para diversidad de cultivos.</li> <li>-condiciones para la producción de materia prima (granos básicos, hortalizas, frutas entre otros.)</li> </ul>	<ul style="list-style-type: none"> <li>-No hay oportunidad de dar valor agregado a los productos.</li> <li>-Falta de conocimientos técnicos para la producción</li> </ul>
<b>Oportunidades</b>	<b>Amenazas</b>
<ul style="list-style-type: none"> <li>- Se puede incrementar la producción.</li> <li>-Apertura de nuevos rubros de producción.</li> </ul>	<ul style="list-style-type: none"> <li>-La destrucción de los recursos del suelo (quemadas y erosión).</li> <li>-Uso inadecuado de los suelos.</li> <li>-No hay protección para fuentes de agua.</li> </ul>

<b>EJE TEMÁTICO DE SEGURIDAD CIUDADANA</b>	
<b>Fortalezas</b>	<b>Debilidades</b>
<ul style="list-style-type: none"> <li>-Apoyo de la Policía Nacional del Orden Publico(PM) Y Policía Nacional Preventiva</li> <li>-Apoyo por parte del Juzgado de Paz</li> <li>-Apoyo de las sociedades civiles (patronatos, y juntas de agua).</li> </ul>	<ul style="list-style-type: none"> <li>-Falta de cultura de denunciar por parte de los miembros de la comunidad.</li> </ul>
<b>Oportunidades</b>	<b>Amenazas</b>
<ul style="list-style-type: none"> <li>-Hay presencia de policía Nacional</li> <li>Policía Nacional del Orden Publico(PM)</li> </ul>	<ul style="list-style-type: none"> <li>-Ventas clandestinas de bebidas alcohólicas</li> <li>-Violencia Intrafamiliar</li> </ul>

<b>EJE TEMÁTICO DE PARTICIPACION</b>	
<b>Fortalezas</b>	<b>Debilidades</b>
<ul style="list-style-type: none"> <li>-Integración de la juventud en diferentes organizaciones.</li> <li>-Instituciones locales muy comprometidas con el desarrollo del municipio.</li> </ul>	<ul style="list-style-type: none"> <li>-Poco espíritu emprendedor de la población.</li> <li>-Apatía de la población a participar en las organizaciones.</li> </ul>
<b>Oportunidades</b>	<b>Amenazas</b>
<ul style="list-style-type: none"> <li>-Apoyo institucional.</li> <li>-Experiencia en desarrollo comunitario.</li> </ul>	<ul style="list-style-type: none"> <li>-Emigración</li> <li>-Algunos no les gusta participar en organización</li> </ul>

<b>EJE TEMÁTICO DE INFRAESTRUCTURA SOCIAL.</b>	
<b>Fortalezas</b>	<b>Debilidades</b>
<ul style="list-style-type: none"> <li>- Se cuenta con vías de acceso a todas las comunidades del municipio.</li> <li>-Mano de obra calificada.</li> <li>-Las comunidades en su mayoría cuentan con el servicio de energía eléctrica.</li> <li>- Construcción de casas comunales</li> <li>- Ejecución y gestión de proyectos de agua</li> </ul>	<ul style="list-style-type: none"> <li>-Emigración de la mano de obra.</li> <li>Falta de reforestación de arboles</li> </ul>
<b>Oportunidades</b>	<b>Amenazas</b>
<ul style="list-style-type: none"> <li>-Mantenimiento de las vías de acceso en todo el municipio.</li> <li>-Aumento de la inversión pública en la red vial y el embellecimiento del casco urbano.</li> </ul>	<ul style="list-style-type: none"> <li>-Escaso servicio de transporte público en algunas zonas del municipio.</li> </ul>



<b>EJE TEMÁTICO DE TURISMO</b>	
<b>Fortalezas</b>	<b>Debilidades</b>
<ul style="list-style-type: none"> <li>- Existencia de un vasto paisaje de la naturaleza.</li> <li>-Hay destinos lugares turísticos reconocidos.</li> </ul>	<ul style="list-style-type: none"> <li>-Excesiva cantidad de destinos turísticos y pocos recursos para su acondicionamiento</li> <li>-no hay vías de acceso a los destinos lugares turísticos.</li> </ul>
<b>Oportunidades</b>	<b>Amenazas</b>
<ul style="list-style-type: none"> <li>- Existencia de cascadas naturales.</li> <li>- Existencia de terrenos Naturales</li> </ul>	<ul style="list-style-type: none"> <li>-El acceso a las cascadas naturales no están acondicionados.</li> <li>-Los líderes comunitarios no muestran interés en construir un centro turístico</li> </ul>

### **Visión**

Ser un Municipio ejemplar con hombres y mujeres organizados, participativos, con el nivel económico, productivo, cultural, educativo, político, ambiental y social aceptable, con tendencia a lograr un verdadero desarrollo para mejorar la calidad de vida de sus habitantes.

### **Misión**

Somos una institución comprometida con el Desarrollo Integral Sostenible de las familias del Municipio, a través de programas y proyectos con la distribución justa y equitativa de los recursos.

## Valores

1	Servicio	6	Transparencia
2	Honestidad	7	Participación
3	Respeto	8	Austeridad
4	Excelencia Personal	9	Equidad
5	Liderazgo	10	Compromiso

### 3.2. Líneas y objetivos estratégicos y ejes temáticos de desarrollo territorial.

<b>LINEAS ESTRATEGICAS</b>			
<b>No .</b>	<b>Línea estratégica</b>	<b>Ejes temáticos</b>	<b>Objetivos de línea</b>
<b>1</b>	<b>FORTALECER EL SISTEMA DE AGUA, SALUD Y EDUCACIÓN</b>		
<b>1.1</b>	<b>Fortalecimiento del sistema de agua</b>	<p>Agua y saneamiento Infraestructura Recursos Naturales Salud y Nutrición</p>	<ul style="list-style-type: none"> <li>- Ejecución de proyecto de agua en comunidades que no cuentan con el servicio.</li> <li>- Construcción de nuevos proyectos de agua potable en las comunidades de El Mono, Gualinga, Guachipilin, El Palmar, Trojas, La Loma de En medio, Los Patios2, La Sabana, Cotón. Caimán, Granadillo.</li> <li>- Mejoramiento de laguna de oxidación de aguas negras en el casco urbano.</li> <li>- Ampliación de proyectos de agua de las comunidades de Santa Elena Centro, Las Crucitas, Llano Alegre Arriba, Carrizal1. Llano Alegre Centro. Los Patios 1</li> </ul>
<b>1.2</b>	<b>Mejoramiento de sistema de salud</b>	<p>Salud y nutrición, Infraestructura, grupos vulnerables,</p>	<ul style="list-style-type: none"> <li>- Dar mantenimiento a infraestructura de centros de salud.</li> <li>- Crear centro de asistencia a niños con desnutrición.</li> <li>- Instalación de un materno en el municipio.</li> <li>- Construcción de Un Mercado Municipal.</li> <li>- Reactivar el Centro del Adulto Mayor.</li> <li>- Construcción del SIS Santa Elena Centro.</li> </ul>

1.3	<b>Calidad Educativa</b>	Educación Infraestructura Social Seguridad Alimentaria	-Continuar brindando becas desde nivel escolar nivel universitario. -Mejoramiento de la infraestructura en los centros educativos que lo ameriten. -Reactivar el centro de atención al adulto mayor.
2	<b>APOYO A LOS GRUPOS VULNERABLES: NIÑEZ, JUVENTUD, MUJER Y TERCERA EDAD</b>	Grupos vulnerables.	-Construcción de áreas de recreación infantil. -Talleres de sastrería, panadería, mecánica, carpintería, electricidad, soldadura u otros para la juventud. -Crear micro empresas. - Crear proyectos de porquerizas y granjas de pollo de engorde y producción de gallina ponedora. -Apoyar a las personas con discapacidad y a la tercera edad. -Micro Empresa de Elaboración de Tortillería
3	<b>GENERAR FUENTES DE EMPLEO</b>	Economía	-Generar Empleos. -Crear Microempresas.
4	<b>ALTA PRODUCCION</b>		
4.1.	<b>Fomentar la producción agrícola</b>	Seguridad Alimentaria Tierra Recursos Naturales Economía	-Gestionar apoyo para la realización de análisis de suelo para los pequeños productores. -Dar mantenimiento a sistemas de riego -apoyar técnicamente y con insumos a los productores. -implementar proyectos de peceras, patasteras entre otros. -proyectos de huertos familiares. -Apoyar el área de ganadería.
5	<b>CONSERVAR EL MEDIO AMBIENTE</b>	Recursos Naturales Agua y Saneamiento	-Instalar basureros en puntos estratégicos de cada comunidad. -crear viveros de árboles frutales y maderables. - Realizar campañas de reforestación de zonas de recarga de las fuentes de agua. -Recolección y clasificación de la basura. -realizar campañas de limpieza.

6	<b>RED VIAL E INFRAESTRUCTURA LOCAL Y ELECTRICA EN ÓPTIMAS CONDICIONES.</b>	Infraestructura Social, Turismo.	<ul style="list-style-type: none"> <li>-Instalar Alcantarillas en puntos estratégicos de las carreteras del municipio.</li> <li>-Realizar mantenimiento de las carreteras.</li> <li>-Apertura de tramo de carreteras hacia destinos lugares turísticos.</li> </ul>
6.2	<b>Mejorando la Infraestructura local</b>	Infraestructura Social, Turismo.	<ul style="list-style-type: none"> <li>-Construcción de edificio moderno para la alcaldía.</li> <li>-Adecuación de áreas para uso exclusivo de peatones en carreteras del casco urbano.</li> <li>-Mantenimiento y construcción de edificios públicos.</li> <li>-Acondicionamiento de sitios turísticos.</li> </ul>
6.3	<b>Eficiente Red de Energía Eléctrica</b>	Seguridad Ciudadana Infraestructura Social	<ul style="list-style-type: none"> <li>-Mejoramiento de la iluminación pública.</li> <li>-Ampliación de proyecto de electrificación en las comunidades que tienen demandas debido al crecimiento poblacional.</li> <li>-Construcción de proyecto eléctrico en comunidades que no cuentan con el servicio.</li> <li>Construcción de una estación policial</li> </ul>
7	<b>MEJORAR LAS CONDICIONES DE LAS VIVIENDAS</b>	Vivienda.	<ul style="list-style-type: none"> <li>-Mejoramiento de viviendas (pisos, repellos, techos,).</li> </ul>

## Plan Estratégico de Desarrollo Municipal

Prioridad	Nombre del Proyecto	Sector de Desarrollo	Comunidad	# De Benef.	Año de Ejecución						Costo aproximado
					2022	2023	2024	2025	2026	2027	
1	Mejoramiento y mantenimiento de las vías de comunicación.	Infraestructura	Todo el municipio	3360	x	x	x	x	x	x	L.5,000,000.00
2	Construcción de sistemas de riego para la producción agrícola.	Infraestructura	Llano Alegre1, Guasore, Carrizal 1Monte Copado	3360		x					L. 900,000.00
3	Promover la comercialización de productos locales.	Productivo Mercado del Agricultor	Todo el municipio	3360	x	x	x	x	x	x	L. 900,000.00
4	Construcción y mejoramiento de viviendas	Infraestructura	Todo el municipio	3360		x		x		x	L. 2,000,000.00
5	Proteger las fuentes de agua y las zonas de reserva del municipio.	Ambiental	Todo el municipio	3360	x	x	x	x	x	x	L. 900,000.00
6	Fortalecer y capacitar las organizaciones comunitarias	Social	Todo el municipio	3360	x			x			L. 800,000.00

### 3.3 Planes de Zonas Territoriales

Para la elaboración de los Planes Zonales se realizó la consolidación del mapa de zonificación del municipio, se zonificó en 3 zonas para la realización de los planes zonales debido al número de comunidades y su ubicación geográfica, seguidamente se seleccionó los representantes de cada zona quienes fueron los que priorizaron los proyectos zonales, levantando así mismo los listados de sus participantes. Seguidamente se pasó a la preparación de los planes zonales sobre la base de los proyectos priorizados, incluyendo los primeros tres proyectos de cada comunidad, por cada eje temático, según la prioridad definida en la asamblea zonal. Y finalmente la socialización y aprobación de los planes zonales.

## Plan Zona de Desarrollo Territorial

Departamento: **La Paz** Municipio: **Santa Elena La Paz** Zona Alta # 1

Lugar: **Santa Elena, La Paz.**

### Comunidades

Llano Alegre 1  
Llano Alegre Abajo  
Llano Alegre Centro  
Santa Elena Centro  
El Quiscamote  
Aguacinga  
Poso del Toro  
Loa Patios 1  
La Libertad  
Adoberos  
Monte Copado  
Casas Quemadas  
Caraiman  
Aguanqueterique  
Sisiguara  
Guasore  
Azacualpa  
El Pelón  
Gualinga  
San Francisco  
Ojo de Agua  
Las Crucitas  
El Potrero  
El Volcán  
Plan de los Patios  
Opalaca  
Llano de Maco  
Atanasio  
La Tejera  
Carrizal 1  
Caimán  
Trojas  
El Palmar, El Granadillo

TEMATICA: ORDENAMIENTO TERRITORIAL.												
PRIORIDAD	NOMBRE DEL PROYECTO	SECTOR DE DEARROLLO	COMUNIDADES	# DE BENEFIC	AÑO DE EJECUCION						COSTO APROXIMADO	APORTE COMUNITARIO
					22	23	24	25	26	27		
1	Delimitación de la comunidad Legalizaciones de previos comunales Legalización de Previos Municipales	Social	Tejera, Opácala, Adoberos, Zona de García, Monte Copado, Llano Alegre Arriba, Llano Alegre Abajo, Carrizal1, Santa Elena Centro, El Potrero, Las Remejías, Sisiguara, Yarasquin.	831		x	x	x			L. 100,000.00	Organización y gestión



**TEMATICA: SALUD Y NUTRICION.**

PRIORIDAD	NOMBRE DEL PROYECTO	SECTOR DE DEARROLLO	COMUNIDADES	# DE BENEFIC.	AÑO DE EJECUCION						COSTO APROXIMADO	APOORTE COMUNITARIO
					22	23	24	25	26	27		
1	Apoyo a productores para asistencia técnica y semilla para huertos Familiares	Productivo	Aguacinga, Atanasio, El Volcán, Gualinga-, El Potrero, Carrizal1, quiscamote, Monte Copado, Ojo de Agua, Azacualpa, llano Alegre Centro, Llano Alegre1,Aguanqueterique, Poso el Toro, Los Patios 1, La Libertad. Opácala. Azacualpa	190		x	x	x	x		L. 1,520,000.00	Terrenos Mano de obra Organización
2	Capacitar voluntarios de Salud.	Social	Todas Las 60 Comunidades red 1 Santa Elena, La Paz.	60	X	x	x	x	x		L. 45,000.00	Organización Gestión
3	Incentivos económicos para voluntarios de salud	Social	Todas las 60 Comunidades	60	x	x	x	x	x		L. 80,000.00	Organización Gestión
4	Mantenimiento de la infraestructura del centro de salud.	Infra estructura	El Carrizal 2 , Llano de Maco,	251	X	X	X				L. 500,000.00	Gestión por parte de salud
	Construcción de CIS		Santa Elena Centro			X	X		X	X	L. 5,000.000.00	
5	Charlas a la población sobre Osalud e importancia de la educación y sobre el cuidado de los niños menores de 5 años en los centros educativos.	Social.	31 Comunidades Red 1	400	X	x	x	x	x		L. 50,000.00	Directores de centros educativos
6	Huertos Familiares	Productivo	Aguacinga, Atanasio, El Volcán, Gualinga ,El Potrero, Carrizal1,	1617	X	x	x	x			L. 100,000.00	Terreno Agua

			quiscamote, Monte Copado, Ojo de Agua, Azacualpa, llano Alegre, Llano Alegre1, Aguanqueterique, Poso el Toro, Los Patios 1, La Libertad. Opácala. Azacualpa									Mano de obra
7	Ayuda con alimentación	Productivo	Santa Elena, Llano Maco.	300	X	x	x	x	x		L. 80,000.00	Gestión de personal de salud
8	Capacitación a las madres en prevención de IRAS	Social	Monte Copado,	50	X	x	x	x			L. 10,000.00	OMM Salud
9	Construcción de módulos sanitarios	Infraestructura	Carrizal 1, Tapuiman	80		x	x	x	x		L.960,000.00	Terreno Mano de obra Materiales
10	Construcción de Centros de Salud	Infraestructura	El Potrero Azacualpa	1088			x	x			L.6,000,000.00	Terreno Mano de obra Materiales Gestión
11	Pintado de centro de salud y modulo sanitario	Infraestructura	Llano de maco	72		x					L. 10,000.00	Solicitud Mano de obra

**TEMATICA: EDUCACION.**

PRIORIDAD	NOMBRE DEL PROYECTO	SECTOR DE DEARROLLO	COMUNIDADES	# DE BENEFIC.	AÑO DE EJECUCION						COSTO APROXIMADO	APOORTE COMUNITARIO
					22	23	24	25	26	27		
1	Becas para niños huérfanos y con bajos recursos económicos.	Social	Los Patios1, El Potrero, El Volcán Aguacinga, Caraiman, Azacualpa, Casas Quemadas, monte Copado	2363	x	x	x	X	x		L. 200,000.00	Organización Gestión
2	Vigilancia a centros educativos para el cumplimiento de los días de clases.	Social	Todas las 60 Comunidades	11705	x	x	x	X	x		Educación y alcaldía	Padres de familia
9	Construcción de cerca perimetral de las escuelas.	Infraestructura	Gualinga, Guasore, Santa Elena Centro, Patíos 1 Tejera, El Pelón, Ojo de Agua Quiscamote, Palo Blanco Caraiman	1766		x	x	x	x		L.220,000.00	Terreno Materiales Mano de obra
5	Abastecimiento de Material Didáctico para Kínderes y Escuelas.	Educación	El Volcán, Tejera, Adoberos, Carrizal 1	735	x	x	x	X			L. 100,000.00	Directivas y gestión
6	Construcción de cocina y comedor infantil.	Infraestructura	Las Crucitas	199		x					L.200,000.00	Mano de obra
7	Construcción de bodega cocina.		Quiscamote	330		x					L. 400,000.00	Mano de obra
8	Huertos escolares.	Productivo	Zona alta Santa Elena	1617		x	x	X	x		L.600,000.00	Terreno Organización

													Mano de obra
9	Instalación de sistema eléctrico en dos aulas escolares y salón multi usos.	Social	Carrizal 1	346		x	x	X	x			L.50,000.00	Organización Mano de obra
10	Construcción de Aula Escolar.	Educación	Adoberos Opalaca Caraiman,El Palmar	809		x		x				L. 1,400,000.00	Terreno Organización, Gestión Mano de obra
11	Construcción de módulos sanitarios	Infraestructura	Llano de Maco, Tapuiman	72			x					L.50,000.00	Terreno Organización, Gestión Mano de obra
12	Construcción de kínder Construcción de Muro Escuela	infraestructura	Sisiguara Quiscamote El Granadillo	604		X	x					L.4800,000.00	Terreno Organización, Gestión Mano de obra

**TEMATICA: RECURSOS NATURALES Y AMBIENTE.**

PRIORIDAD	NOMBRE DEL PROYECTO	SECTOR DE DEARROLLO	COMUNIDADES	# DE BENEFIC.	AÑO DE EJECUCION						COSTO APROXIMADO	APOORTE COMUNITARIO	
					22	23	24	25	26	27			
1	Proyecto de basureros.	Social	San Francisco, El Potrero,	471		x						L. 40,000.00	Terreno Materiales Mano de obra
	Construcción de bodega para construcción de basura	Social	Santa Elena Centro	300		x						L. 150,000.00	Terreno Materiales Mano de obra
2	Capacitación sobre educación ambiental.	Ambiental	Zona alta Santa Elena	1617		x						L. 20,000.00	Organización
3	Implementar viveros forestales.	Ambiental	31 Comunidades Red 1 Santa Elena	1617		x						L. 500,000.00	Terreno Materiales Mano de obra
4	Construcción de crematorios comunitarios	Ambiental	Santa Elena Centro	300		x						L. 100,000.00	Terreno Materiales Mano de obra
6	Reforestación.	Ambiental	31 Comunidades Red 1 Santa Elena	3100		x	x	x	x	x		L. 300,000.00	Terreno Materiales Mano de obra

TEMATICA: NIÑEZ.												
PRIORIDAD	NOMBRE DEL PROYECTO	SECTOR DE DEARROLLO	COMUNIDADES	# DE BENEFIC	AÑO DE EJECUCION						COSTO APROXIMADO	APORTE COMUNITARIO
					22	23	24	25	26	27		
2	Construcción de áreas de recreación infantil.	Social	San Francisco Guasore	150			x				L. 300,000.00	Terreno Materiales Mano de obra
5	Realizar recreo vías.	Social	Todas las Comunidades	1617		x	x	x	x		L.150,000.00	OMNJ Padres De Familia Maestros
6	<b>Word Visión</b>	Social	Todas las Comunidades	11705		x	x	x	x		L. 1,000.000.00	Organización
7	Apoyo a Grupo de Danza, Vestimenta	Social	Carrizal 1	12		x	x	x	x		L. 40,000.00	Organización, Gestión

TEMATICA: JUVENTUD.												
PRIORIDAD	NOMBRE DEL PROYECTO	SECTOR DE DEARROLLO	COMUNIDADES	# DE BENEFIC.	AÑO DE EJECUCION						COSTO APROXIMADO	APORTE COMUNITARIO
					22	23	24	25	26	27		
1	Crear microempresas con jóvenes	Social	Guasore, Potrero, Caraiman, Gualinga	120		x	x	x	x		L. 200,000.00	Organización Gestión
2	Apoyo a grupos de jóvenes que se dedican a grupos artísticos como la pintura, cuadro de negritos.	Arte	Carrizal 1 Monte Copado Casas Quemadas	300		x	x	x	x		L.100,000.00	Organización Gestión

TEMATICA: MUJER.												
PRIORIDAD	NOMBRE DEL PROYECTO	SECTOR DE DEARROLLO	COMUNIDADES	# DE BENEFIC.	AÑO DE EJECUCION						COSTO APROXIMADO	APOORTE COMUNITARIO
					22	23	24	25	26	27		
1	Formación de Microempresas con mujeres	Social	Quiscamote Casas Quemadas	16		x	x	x	x		L. 30,000.00	Organización Administración
2	Implementar granja de pollo de engorde y porquerizas. Y gallinas ponedoras	Productivo	Azacualpa, El Gualinga, Plan de Flores, Aguasinga, Atanasio.	100		x	x	x	x		L. 160,000.00	Organización Gestión Administración Local, mano de obra
3	Construcción de Casa Albergue, para niños Huérfanos, Comedor.	Productivo	Santa Elena Centro	300		x	x				L. 300,000.00	Solicitud y gestión
4	Capacitación a mujeres en temas de derechos de la mujer. Violencia Domesticas, verbal, Psicológica, Económica. Liderazgo, Emprendurismo.	Social	Tres Redes, Zona Alta, Media, Baja.	300		x	x	x	x	x	L.150 ,000.00	organización
5	Atención a la mujer en enfermedades cancerosas, citología, Examen de Mama	Social	Tres Redes, Zona Alta, Media, Baja	300		x	x	x	x	x	L.100,000.00	organización

TEMATICA: TERCERA EDAD.												
PRIORIDAD	NOMBRE DEL PROYECTO	SECTOR DE DEARROLLO	COMUNIDADES	# DE BENEFIC.	AÑO DE EJECUCION						COSTO APROXIMADO	APOORTE COMUNITARIO
					22	23	24	25	26	27		
1	Ayudas con productos de la canasta básica.	Social	Zona Alta, Media, Baja Santa Elena			x	x	x	x		L. 100,000.00	Organización
2	Asistencia médica al adulto mayor	Social	Zona Alta, Media, Baja Santa Elena			x	x	x	x		L.288,000.00	Medico Auxiliar de enfermería
3	Casa especial para la atención del adulto mayor.	Social	Zona Alta Santa Elena			x					L. 250,000.00	Apertura atención diaria

TEMATICA: VIVIENDA.												
PRIORIDAD	NOMBRE DEL PROYECTO	SECTOR DE DEARROLLO	COMUNIDADES	# DE BENEFIC.	AÑO DE EJECUCION						COSTO APROXIMADO	APORTE COMUNITARIO
					22	23	24	25	26	27		
1	Mejoramamiento de techos	Infraestructura	El Potrero	80		x	x	x			L. 200,000.00	Mano de obra materiales
2	Mejoramamiento de viviendas	Infraestructura	Guasore, El Palmar,	30	x	x	x	x	x		L. 200,000.00	Mano de obra materiales
3	Construcción de viviendas.  Construcción de Cocina Centro Educativo	Infraestructura	Carrizal 1 San Francisco Guasore Atanasio Llano de maco Quiscamote	89		x	x	x		x	L.5,500,000.00	Mano de obra materiales

TEMATICA: AGUA Y SANEAMIENTO.												
PRIORIDAD	NOMBRE DEL PROYECTO	SECTOR DE DEARROLLO	COMUNIDADES	# DE BENEFIC.	AÑO DE EJECUCION						COSTO APROXIMADO	APORTE COMUNITARIO
					22	23	24	25	26	27		
1	Aseo de calles, chapia y limpia de cunetas.	Infraestructura	Comunidades Zona Alta	1617		x	x	x	x		L. 70,000.00	
2	Ejecución de proyecto de agua en comunidades que no cuentan con el servicio	Infraestructura	La Libertad, Volcán, Gualinga, Azacualpa, Siguara, Adoberos Carrizal 1, Trojas, El Granadillo, El Palmar, Caimán.	401		x					L. 17,000.000.00	Terrenos y manos de obra
3	Recolección y clasificación de la basura	Ambiental	Zona Alta	1617		x					L. 50,000.00	
4	Construcción de proyecto de agua potable	Infraestructura	Llano De Maco, Llano Alegre 1, Llano Centro, Casas Quemadas. Caraiman, Azacualpa, Las Crucitas, Gualinga,	2566			x				L.15,500,000.00	Documentos en regla

			Opalaca, Guasore, carrizal 1, Atanasio.									
6	Proyecto de letrinas	Infraestructura	El Carrizal 1, Llano Centro, Aguanqueterique, Ojo de Agua, guasore, Sisiguara	191			x	x			L. 600,000.00	Mano de obra
7	Compra de una fuente de agua	Infraestructura	Aguanqueterique, Plan de los Patios	70				x			L. 450,000.00	
8	Ampliación del proyecto de agua	Infraestructura	Monte Copado, Los Patios 1, Ojo de Agua, Plan de los Patios	100					x		L. 100,000.00	
9	Compra de Bomba Generadora de Agua	Infraestructura	Llano Alegre 1	313		x					L. 100,000.00	Mano de obra, Gestión
10	Mejoramamiento de pilas	Infraestructura	Carrizal 1, El Granadillo	100			x			x	L. 500,000.00	Mano de obra.
11	Construcción Módulos Sanitarios Para iglesia Católica	infraestructura	Llano de Maco	72				x			L. 25,000.00	Terreno y mano de obra
12	Compra 300 lance de tubería de una pulgada	Infraestructura	Aguanqueterique	335		x					L.300,000.00	Mano de obra
13	Construcción de sistema de aguas negras	Infraestructura	Santa Elena Centro	Todo el municipio		x	x	x	x		L.6,000,000.00	Mano de obra Aporte financiero



TEMATICA: ECONOMIA.												
PRIORIDAD	NOMBRE DEL PROYECTO	SECTOR DE DEARROLLO	COMUNIDADES	# DE BENEFIC.	AÑO DE EJECUCION						COSTO APROXIMADO	APORTE COMUNITARIO
					22	23	24	25	26	27		
1	Apoyo en construcción de gallineros y producción avícola como ser gallinas ponedoras.	productivo	Carrizal ·1	18		x					L.50,000.00	Terreno, materiales y mano de obra
2	Apoyo de Implementación de técnicas y de semillas para la producción agrícola.	Productivo	Llano Alegre Centro, Carrizal 1 San francisco Atanasio	389		x		x			L.162,000.00	Organización con familias vulnerables
3	Apoyo a caja rural	Productivo	Carrizal 1	89			x				L.25,000.00	Administración financiera, y personería jurídica

TEMATICA: TIERRA												
PRIORIDAD	NOMBRE DEL PROYECTO	SECTOR DE DESARROLLO	COMUNIDADES	# DE BENEFIC.	AÑO DE EJECUCION						COSTO APROXIMADO	APORTE COMUNITARIO
					22	23	24	25	26	27		
1	Cercado de predio comunitario. Construcción de cerca perimetral en Hermita comunal Construcción de cerca perimetral en los alrededores de la cancha de futbol Cercado de predio en el centro educativo	Social	Llano Alegre Centro Sisiguara Llano de Maco Quiscamote	276		x	x				L.13,000.00	Mano de obra
2	Compra de terreno para implementación de cancha de futbol. Construcción de cancha multiusos	Social	Sisiguara Adoberos Ojo de agua Las Crucitas Azacualpa	303		x		x	x		L.40,000.00 L.1,000,000.00	Terreno Mano de obra
3	Compra de terreno para la construcción de casa comunal	Social	Quiscamote	64		x					L.10,000.00	Terreno Mano de obra

TEMATICA: SEGURIDAD ALIENARIA												
PRIORIDAD	NOMBRE DEL PROYECTO	SECTOR DE DESARROLLO	COMUNIDADES	# DE BENEFIC.	AÑO DE EJECUCION						COSTO APROXIMADO	APOORTE COMUNITARIO
					22	23	24	25	26	27		
1	Capacitar a la comunidad para participar en actividades del día de comercio	Social	Tres Zonas Zona Alta, Media, baja	11705		X	X	X	X		L.56,000.00	Organización, coordinación e información

TEMATICA: PARTICIPACION												
PRIORIDAD	NOMBRE DEL PROYECTO	SECTOR DE DESARROLLO	COMUNIDADES	# DE BENEFIC.	AÑO DE EJECUCION						COSTO APROXIMADO	APOORTE COMUNITARIO
					22	23	24	25	26	27		
1	Charlas para Motivar a las mujeres Y hombres a participar en organizaciones	Social	Tres Zonas Zona Alta, Media, baja	11705		X	X	X	X		L.56,000.00	Organización, coordinación e información

TEMATICA: SEGURIDAD CIUDADANA												
PRIORIDAD	NOMBRE DEL PROYECTO	SECTOR DE DESARROLLO	COMUNIDADES	# DE BENEFIC.	AÑO DE EJECUCION						COSTO APROXIMADO	APOORTE COMUNITARIO
					22	23	24	25	26	27		
1	Reforzamiento de la mesa de seguridad en cada zona del municipio	Social	Tres Zonas Zona Alta, Media, baja	11705		X	X	X	X		L.56,000.00	Organización, coordinación e información
2	Capacitaciones a líderes comunitarios para erradicar la venta y el consumo de bebidas alcohólicas	Social	Tres Zonas Zona Alta, Media, baja	11705		X	X	X	X		L.56,000.00	Organización, coordinación e información

TEMATICA: INFRAESTRUCTURA SOCIAL												
PRIORIDAD	NOMBRE DEL PROYECTO	SECTOR DE DESARROLLO	COMUNIDADES	# DE BENEFIC.	AÑO DE EJECUCION						COSTO APROXIMADO	APOORTE COMUNITARIO
					22	23	24	25	26	27		
1	Construcción de cajas puentes.	Infraestructura	Atanasio Sisiguara Llano De Maco Llano alegre 1	164		X	X		X		L.55,000.00	Mano de obra

			Carrizal 1										
2	Construcción de proyecto de energía eléctrica.  Ampliación de proyecto de energía eléctrica.	Infraestructura	El Potrero El Granadillo, Tapuiman, El Palmar, Naranjo1, Huatalón, Carrizal2, Barrancón  Opalaca, Caiman Guasore	948		x		x	x			L.4,000,000.00	Trabajo y aporte financiero
3	Enchapado y balastreo de calle	Infraestructura	El Potrero Ojo De Agua Guasore, Aguanqueterique	756			x					L.600,000.00	Trabajo y aporte financiero
4	Ampliación, mantenimiento y balastreo de carretera	Infraestructura	Caraiman Guasore San Francisco, Sisiguara Opalaca Plan De Los Patios, Llano Alegre1 Carrizal 1	2041		x	x	x				L.2.500,000.00	Permisos de servidumbre con los dueños de terrenos privados
5	Construcción de alcantarillas	Infraestructura	Aguanqueterique Opalaca, El Granadillo	742			x	x				L.150,000.00	Mano de obra
6	Mejoramiento de la Hermita con repellos en ambos lados, con cielo falso y fundición de piso.  Mejoramiento de techo de la Hermita	Infraestructura	San Francisco  Quiscamote Llano De Maco	533	x	x	x					L.78,000.00	Mano de obra
7	Construcción de casa comunal	Infraestructura	Carrizal 2 Adoberos Las Crucitas Quiscamote Plan De Los Patios Vegas, Granadillo,	811		x	x					L.1,000,000.00	Terreno Mano de obra

			El Palmar, Caimán, Barrancón, Naranjo 1										
8	Mejoramiento de la casa de agua con cielo falso y cerámica	Infraestructura	Guasore	201					x		L.150,000.00	Mano de obra Aporte financiero	
9	Construcción de biblioteca	Infraestructura	Llano de Maco	72					x		L.60,000.00	Mano de obra Aporte financiero	
10	Construcción de Mercado Municipal	infraestructura	Santa Elena Centro	Todo el municipio		x	x	x	x		L.6,000,000.00	Mano de obra Aporte financiero	
11	Construcción de parque municipal	infraestructura	Santa Elena centro	Santa Elena centro		x	x	x	x		L.2,000,000.00	Mano de obra Aporte financiero	
12	Construcción de posta policial	Infraestructura	Todo el municipio	Todo el municipio		x	x	x	x		L.3,000,000.00	Mano de obra Aporte financiero	
13	Remodelación de Palacio Municipal	Infraestructura	Santa Elena centro	Santa Elena centro			x	x	x	x	L.7,000,000.00	Mano de obra Aporte financiero	

**TEMATICA: TURISMO**

PRIORIDAD	NOMBRE DEL PROYECTO	SECTOR DE DESARROLLO	COMUNIDADES	# DE BENEFIC.	AÑO DE EJECUCION						COSTO APROXIMADO	APORTE COMUNITARIO
					22	23	24	25	26	27		
1	Implementar viveros forestales para reforestación de fuentes de agua y en los alrededores de los ríos	Productividad	Tres Zonas Zona Alta, Media, baja	11705		x	x	x	x		L.870,000.00	Terreno y mano de obra
2	Construcción de balnearios y mantenimiento de ellos	Social	Aguanquetrique Guasore Llano alegre	1617		x	x	x	x		L.100,000.00	Terreno y mano de obra
3	Reparación y Mantenimiento de canchas deportivas	Social	Llano alegre Carrizal 1 Adoberos	1427		x	x	x	x		L.75,000.00	Terreno y mano de obra

**Zona Media # 2 Palo Blanco**

**Plan Zona de Desarrollo Territorial**

Departamento: **La Paz** Municipio: **Santa Elena La Paz** Zona Media # 2

**Lugar: Santa Elena, La Paz.**

**Comunidades**

Guachipilín  
Palo Blanco  
El Carrizal 2  
El Zancudo  
Los Patios 2  
El Mono  
Sabanetillas  
Sabana  
Loma de En medio  
El Barrancón  
El Palmar

TEMATICA: ORDENAMIENTO TERRITORIAL.												
PRIORIDAD	NOMBRE DEL PROYECTO	SECTOR DE DEARROLLO	COMUNIDADES	# DE BENEFIC.	AÑO DE EJECUCION						COSTO APROXIMADO	APOORTE COMUNITARIO
					22	23	24	25	26	27		
1	Organización de comité en defensa forestal.	Social	Zona media	1195		x	x	x	X		x	x
2	Plan de manejo y protección a la fauna.	Producción	Zona media	1195		x	x	x	x		L.50,000.00	x

TEMATICA: SALUD Y NUTRICION.												
PRIORIDAD	NOMBRE DEL PROYECTO	SECTOR DE DEARROLLO	COMUNIDADES	# DE BENEFIC.	AÑO DE EJECUCION						COSTO APROXIMADO	APOORTE COMUNITARIO
					22	23	24	25	26	27		
1	Campañas de fumigación para combatir los criaderos de Zancudos	Producción	Zona media Palo Blanco	1195		x	x	x	x		L.8,000.00	Organización
2	Abastecimiento de medicamentos en los centros de salud	Social	Zancudo Carrizal 2	1195		x	x	x	x		L.8,000.00	Organización y administración

TEMATICA: EDUCACION.												
PRIORIDAD	NOMBRE DEL PROYECTO	SECTOR DE DEARROLLO	COMUNIDADES	# DE BENEFIC.	AÑO DE EJECUCION						COSTO APROXIMADO	APORTE COMUNITARIO
					22	23	24	25	26	27		
1	Construcción de cerca perimetral de centro educativo	Social	Palo Blanco	169				x			L. 4,000.00	Mano de obra Materiales
2	Mejoramiento de centro educativo	Social	El Mono	167				x			L.60,000.00	Mano de obra Materiales
3	Construcción de centro educativo	Social	Guachipilín El Palmar, Barrancón	66				x			L.3,000,000.00	Mano de obra Materiales

TEMATICA: RECURSOS NATURALES Y MEDIO AMBIENTE												
PRIORIDAD	NOMBRE DEL PROYECTO	SECTOR DE DEARROLLO	COMUNIDAD ES	# DE BENEFIC.	AÑO DE EJECUCION						COSTO APROXIMADO	APORTE COMUNITARIO
					22	23	24	25	26	27		
1	Organización de comité en defensa forestal.	Social	Zona media	1195		x	x	x	X		x	x
2	Plan de manejo y protección a la fauna.	Producción	Zona media	1195		x	x	x	x		L.50,000.00	x

TEMATICA: NIÑEZ												
PRIORIDAD	NOMBRE DEL PROYECTO	SECTOR DE DEARROLLO	COMUNIDADES	# DE BENEFIC.	AÑO DE EJECUCION						COSTO APROXIMADO	APOORTE COMUNITARIO
					22	23	24	25	26	27		
1	Brindar charlas a padres sobre valores, derechos y deberes de la niñez. <b>(Word Visión)</b>	Social	Tres Zonas Zona Alta, Media, baja	11705		x	x	x	x			Organización
2	Apoyo con becas escolares.	Social	Palo blanco Zancudo	359		x	x	x	x		L.100,000.00	Organización y administración

TEMATICA: JUVENTUD												
PRIORIDAD	NOMBRE DEL PROYECTO	SECTOR DE DEARROLLO	COMUNIDADES	# DE BENEFIC. C.	AÑO DE EJECUCION						COSTO APROXIMADO	APOORTE COMUNITARIO
					22	23	24	25	26	27		
1	Implementar charlas a jóvenes sobre el alcoholismo y otros temas.	Social	Tres Zonas Zona Alta, Media, baja	11705		x	x	x	x		L.100,000.00	Local y organización



TEMATICA: MUJERES												
PRIORIDAD	NOMBRE DEL PROYECTO	SECTOR DE DEARROLLO	COMUNIDADES	# DE BENEFIC.	AÑO DE EJECUCION						COSTO APROXIMADO	APORTE COMUNITARIO
					22	23	24	25	26	27		
1	Crear microempresas	Productivo	Zona Media Palo Blanco	55		x					L.400,000.00	Organización de grupos
2	Apoyo con fondo semilla a mujeres emprendedoras.	Productivo	Zona Media Palo Blanco	55		x					L.400,000.00	Organización de grupos
3	Capacitación sobre derechos de la mujer.	Social	Zona Media Palo Blanco	55		x					L.14,000.00	Grupo de mujeres organizadas

TEMATICA: TERCERA EDAD Y DISCAPACIDAD.												
PRIORIDAD	NOMBRE DEL PROYECTO	SECTOR DE DEARROLLO	COMUNIDADES	# DE BENEFIC.	AÑO DE EJECUCION						COSTO APROXIMADO	APORTE COMUNITARIO
					22	23	24	25	26	27		
1	Asistencia médica domiciliar al adulto mayor.	Social	Zona Alta Santa Elena	55		x	x	x	x		L.5,000.00	Organización
2	Ayuda con víveres y tratamientos médicos.	Social	Zona media Palo Blanco	55		x	x	x	x		L.6,000.00	Organización y administración
3	Ayuda con víveres y tratamientos médicos.	Social	Zona Baja Soloara	55		x	x	x	x		L.6,000.00	Organización y administración

**TEMATICA: VIVIENDA.**

PRIORIDAD	NOMBRE DEL PROYECTO	SECTOR DE DEARROLLO	COMUNIDADES	# DE BENEFIC.	AÑO DE EJECUCION						COSTO APROXIMADO	APORTE COMUNITARIO
					22	23	24	25	26	27		
1	Mejoramamiento de vivienda.	Infraestructura.	El Zancudo, Granadillo, El Palmar, Trojas	7		x					L.67,200.00	Mano de obra, materiales
2	Proyecto de pisos.	Infraestructura.	Palo Blanco	2			x				L.10,000.00	Mano de obra, materiales
3	Proyecto de paneles solares para viviendas	Infraestructura	El Barrancón Atanasio, Cotón, Guayabal, Trojas, Carrizal 2	20		x					L.400,000.00	Mano de obra, materiales

**TEMATICA: AGUA Y SANEAMIENTO**

PRIORIDAD	NOMBRE DEL PROYECTO	SECTOR DE DEARROLLO	COMUNIDADES	# DE BENEFIC.	AÑO DE EJECUCION						COSTO APROXIMADO	APORTE COMUNITARIO
					22	23	24	25	26	27		
1	Construcción de sistema de agua potable.	Infraestructura.	El Zancudo Guachipilín El Mono Huatalón	423		x	x				L.4,000,000.00	Aporte financiero Mano de obra
2	Construcción de pilas	Infraestructura	El Barrancón	20					x		L.100,000.00	Mano De Obra Materiales

<b>TEMATICA: Economía</b>												
PRIORIDAD	NOMBRE DEL PROYECTO	SECTOR DE DEARROLLO	COMUNIDADES	# DE BENEFIC.	AÑO DE EJECUCION						COSTO APROXIMADO	APORTE COMUNITARIO
					22	23	24	25	26	27		
1	Ayuda con fertilizantes para producción agrícola	Producción	Zona Media Palo Blanco	327		x		x			L.294,000.00	Transporte y administración
2	Implementar proyectos productivos como granjas.	Producción	Zona Media Palo Blanco	327		x	x				L.200,000.00	Terreno y materiales de construcción

<b>TEMATICA: Seguridad Alimentaria</b>												
PRIORIDAD	NOMBRE DEL PROYECTO	SECTOR DE DEARROLLO	COMUNIDAD ES	# DE BENEFIC.	AÑO DE EJECUCION						COSTO APROXIMADO	APORTE COMUNITARIO
					22	23	24	25	26	27		
1	Apoyo técnico y financiero en insumos agrícolas para los productores.	Productivo	Zona Media Palo Blanco	327		x		x			L.294,000.00	Transporte y administración
2	Implementar huerto familiar.	Productivo	Sabanetillas El Mono Guachipilín Zancudo Palo Blanco Barrancón	60		x		x			L.100,000.00	Terreno y materiales de construcción

<b>TEMATICA: Tierra.</b>												
PRIORIDAD	NOMBRE DEL PROYECTO	SECTOR DE DEARROLLO	COMUNIDADES	# DE BENEFIC.	AÑO DE EJECUCION						COSTO APROXIMADO	APORTE COMUNITARIO
					22	23	24	25	26	27		
1	Solucionar problemática de las familias que no cuentan la documentación en regla, por ser personas de origen salvadoreño viviendo en tierras hondureñas.	Social	Zona media Palo Blanco	327		x	x	x	x		L.75,000.00	Gestión, organización y administración

<b>TEMATICA: Participación</b>												
PRIORIDAD	NOMBRE DEL PROYECTO	SECTOR DE DEARROLLO	COMUNIDADES	# DE BENEFIC.	AÑO DE EJECUCION						COSTO APROXIMADO	APORTE COMUNITARIO
					22	23	24	25	26	27		
1	Capacitación a la población en general sobre diferentes temas salud, seguridad ciudadana, derechos de la mujer, medio ambiente, organización y gestión.	Social.	Zona media Palo Blanco	327		x	x	x	x		L.157,000.00	Local organización

**TEMATICA: Seguridad Ciudadana**

PRIORIDAD	NOMBRE DEL PROYECTO	SECTOR DE DEARROLLO	COMUNIDADES	# DE BENEFIC.	AÑO DE EJECUCION						COSTO APROXIMADO	APORTE COMUNITARIO
					22	23	24	25	26	27		
1	Crear mesas de seguridad ciudadana	Social	Las tres redes	327		x					L.20,000.00	Organización

**TEMATICA: Infraestructura Social**

PRIORIDAD	NOMBRE DEL PROYECTO	SECTOR DE DEARROLLO	COMUNIDADES	# DE BENEFIC	AÑO DE EJECUCION						COSTO APROXIMADO	APORTE COMUNITARIO
					22	23	24	25	26	27		
1	Proyectó de electrificación.	infraestructura	Sabanetillas Zancudo El Mono Carrizal 2, Naranjo1, El Granadillo, Huatalón, El Palmar, Barrancon	691	x						L.7,000,000.00	Mano de obra
2	Ampliación, mejoramiento y Balastreo de carreteras.	infraestructura	Sabanetillas Guachipilín Naranjo1 Huatalón Carrizal 2 Barrancon	153				x			L.600,000.00	Permisos de servidumbre Mano de obra
3	Ampliación de proyecto de luz eléctrica.	infraestructura	Palo blanco	8		x					L.1,000,000.00	Mano de obra
4	Construcción de cerca perimetral en centro educativo.	infraestructura	Palo blanco  El mono	336					x		L.55,000.00 L.100,000.00	Organización Mano de obra Materiales

	Mejoramiento de escuela											
5	Construcción de Centro Educativo	Infraestructura	Guachipilín, Barrancon	66				x			L.1,000,000.00	Mano de obra Materiales
6	Construcción de Casa Comunal	Infraestructura	El Mono Sabanetillas Vegas Barrancón El Palmar Granadillo	500			x				L. 1.800,000.00	Terreno Mano de obra
7	Proyecto de 20 paneles solares para viviendas	Infraestructura	El Barrancón	20		x					L.400,000.00	Mano de obra, materiales

<b>TEMATICA: Turismo</b>												
PRIORIDAD	NOMBRE DEL PROYECTO	SECTOR DE DEARROLLO	COMUNIDADES	# DE BENEFIC.	AÑO DE EJECUCION						COSTO APROXIMADO	APORTE COMUNITARIO
					22	23	24	25	26	27		
1	Reconocimiento de áreas turísticas.	infraestructura	Zona media Palo Blanco	327		x	x	x	x		x	Organización
2	Mantenimiento de carreteras para una buena accesibilidad a los lugares turísticos	infraestructura	Zona media Palo Blanco	327		x	x	x	x		L.100,000.00	Organización Mano de obra

### Zona Baja N3 Soloara

#### Plan Zona de Desarrollo Territorial

Departamento: **La Paz** Municipio: **Santa Elena La Paz** Zona Baja # 3

Lugar: **Santa Elena, La Paz.**

#### **Comunidades**

El Guayabal  
Alumbrador  
Soloara  
Cotón  
Tapuiman  
Nahuaterique  
Granadillo  
El Borbollón  
Chichicaste  
Naranjo 1  
Naranjo 2  
Aradas  
Caimán  
Las Vegas  
Jícaro,  
El cerrón Soloara  
Las Trojas  
Huatalón.

TEMATICA: Ordenamiento Territorial												
PRIORIDAD	NOMBRE DEL PROYECTO	SECTOR DE DEARROLLO	COMUNIDADES	# DE BENEFIC .	AÑO DE EJECUCION						COSTO APROXIMADO	APORTE COMUNITARIOS
					22	23	24	25	26	27		
1	Legalizar las propiedades	Infraestructura	Zona baja Soloara	2679		x	x	x	x		L. 10,000.00	Solicitud y gestión

TEMATICA: Salud y Nutrición												
PRIORIDAD	NOMBRE DEL PROYECTO	SECTOR DE DEARROLLO	COMUNIDADES	# DE BENEFIC .	AÑO DE EJECUCION						COSTO APROXIMADO	APORTE COMUNITARIOS
					22	23	24	25	26	27		
1	Abastecimiento de medicamentos en el CIS de Nahuaterique y Soloara	Social	Guayabal Alumbrador Cotón Tapuiman Granadillo El Borbollón Chichicaste Naranja 1 Naranja 2 Aradas Caimán Las Vegas Jícaro, El cerrón Soloara Las Trojas Huatalón	2679		x	x	x	x		Donación por parte de la secretaria de salud	Gestión Organización y administración
2	Tratamiento cloración de agua	Ambiental	Zona baja Soloara	2679		x	x	x	x		L.152,000.00	Aporte financiero Organización y administración
3	Construcción y abastecimiento de botiquín comunitario	Social	Alumbrador	203				x			L.100,000.00	Terreno Mano de obra



TEMATICA: Educación												
PRIORIDAD	NOMBRE DEL PROYECTO	SECTOR DE DEARROLLO	COMUNIDAD ES	# DE BENEFIC.	AÑO DE EJECUCION						COSTO APROXIMADO	APORTE COMUNITARIOS
					22	23	24	25	26	27		
1	Construcción de aula escolar	Infraestructura	Jícaro Alumbrador Tapuiman	398			x				L.1,000,000.00	Terreno y documentos Mano de obra
2	Plaza para maestro	Social	Guayabal	89		x					L.6,000.00	Solicitud Gestión
3	Construcción de cocina y cerca perimetral en centro educativo	Infraestructura	Cuyaniz Alumbrador	203		x					L.100,000.00	Terreno mano de obra
4	Construcción de kínder	Infraestructura	Soloara Cuyaniz	412			x				L.400,000.00	Terreno y documentos Mano de obra
5	Construcción de cerca perimetral para centro educativo	Infraestructura	Alumbrador			x					L.50,000.00	Terreno y documentos Mano de obra

TEMATICA: Recursos Naturales y ambiente												
PRIORIDAD	NOMBRE DEL PROYECTO	SECTOR DE DEARROLLO	COMUNIDADES	# DE BENEFIC	AÑO DE EJECUCION						COSTO APROXIMADO	APORTE COMUNITARIOS
					22	23	24	25	26	27		
1	Construcción de eco fogones mejorados	Infraestructura	Cotón Guayabal Alumbrador Jícaro	100			x				L.500,000.00	Mano de obra
2	Implementar viveros forestales para reforestar	Productivo	Zona baja Soloara	2679		x	x	x	x		L.100,000.00	Terreno Mano de obra
3	Elaborar un plan de manejo forestal	Social	Zona baja Soloara	2679		x		x			x	x

TEMATICA: Grupos vulnerables niñez												
PRIORIDAD	NOMBRE DEL PROYECTO	SECTOR DE DEARROLLO	COMUNIDADES	# DE BENEFIC.	AÑO DE EJECUCION						COSTO APROXIMADO	APORTE COMUNITARIOS
					22	23	24	25	26	27		
1	Brindar charlas a padres sobre valores, derechos y deberes de la niñez. <b>(Word Visión)</b>	Social	Zona baja Soloara	2679		x	x	x	x			Organización
2	Apoyo con becas escolares.	Social	Zona baja Soloara	2679		x	x	x	x		L.100,000.00	Organización y administración

TEMATICA: Grupos Vulnerables Juventud												
PRIORIDAD	NOMBRE DEL PROYECTO	SECTOR DE DEARROLLO	COMUNIDADES	#DE BENEFIC.	AÑO DE EJECUCION						COSTO APROXIMADO	APORTE COMUNITARIOS
					22	23	24	25	26	27		
1	Ampliación y remodelación de campo de futbol	Infraestructura	Alumbrador						x		L.40,000.00	Terreno Mano de obra
2	Implementar charlas a jóvenes sobre el alcoholismo y otros temas.	Social	Zona baja Soloara	2679		x	x	x	x		L.60,000.00	Local y organización

TEMATICA: Grupos vulnerables Mujeres													
PRIORIDAD	NOMBRE DEL PROYECTO	SECTOR DE DEARROLLO	COMUNIDADES	# DE BENEFIC.	AÑO DE EJECUCION						COSTO APROXIMADO	APORTE COMUNITARIOS	
					22	23	24	25	26	27			
1	Seguir apoyando a grupos de mujeres organizadas	Social	Granadillo Naranjo Cerrón Soloara Cuyaniz Tapuiman guayabal	60		x						L. 15,000.00	Organización y administración

TEMATICA: Grupos vulnerables tercera edad y discapacidad													
PRIORIDAD	NOMBRE DEL PROYECTO	SECTOR DE DEARROLLO	COMUNIDADES	# DE BENEFIC	AÑO DE EJECUCION						COSTO APROXIMADO	APORTE COMUNITARIOS	
					22	23	24	25	26	27			
1	Apoyo institucional para el adulto mayor y discapacidad, con asistencia médica.	Social	Jícaro Cerrón Soloara Cotón Guayabal Chichicaste Alumbrador	91		x	x	x	x			L.364,000.00	Organización y Gestión por los líderes de la comunidad

TEMATICA: Vivienda													
PRIORIDAD	NOMBRE DEL PROYECTO	SECTOR DE DEARROLLO	COMUNIDADES	# DE BENEFIC.	AÑO DE EJECUCION						COSTO APROXIMADO	APORTE COMUNITARIOS	
					22	23	24	25	26	27			
1	Mejoramiento de viviendas	Infraestructura	Guayabal Cotón Cerrón Soloara Jícaro ,El Palmar, Granadillo, Trojas	43		x	x	x	x			L.430,000.00	Mano de obra
2	Construcción de viviendas de inicio	Infraestructura	Tapuiman	15		x						L.900,000.00	Mano de obra

TEMATICA: Agua y saneamiento													
PRIORIDAD	NOMBRE DEL PROYECTO	SECTOR DE DEARROLLO	COMUNIDADES	# DE BENEFIC.	AÑO DE EJECUCION						COSTO APROXIMADO	APORTE COMUNITARIOS	
					22	23	24	25	26	27			
1	Ampliación del proyecto de agua	Infraestructura	Cuyaniz Cerrón Soloara Jícaro Alumbrador	678		x	x	x				L.400,000.00	Aporte financiero del 50%
2	Construcción de sistema de agua potable	Infraestructura	Guayabal Cotón Tapuiman Huatalón	271		x		x	x			L.6,000,000.00	Aporte financiero del 50% Mano de obra
5	Tratamiento del agua	Ambiental	Zona baja Soloara	2679		x	x	x	x			L.36,000.00	Organización Mano de obra

TEMATICA: Economía												
PRIORIDAD	NOMBRE DEL PROYECTO	SECTOR DE DEARROLLO	COMUNIDADES	# DE BENEFIC.	AÑO DE EJECUCION						COSTO APROXIMADO	APORTE COMUNITARIOS
					22	23	24	25	26	27		
1	Ayuda con fertilizantes para producción agrícola	Productivo	Zona Alta Santa Elena Zona Media Palo Blanco Zona baja Soloara	711		x	x	x	x		L.661,230.00	Transporte Organización y administración
2	Implementar proyectos productivos como granjas.	Productivo	Granadillo Naranjo Cerrón Soloara Cuyaniz Tapuiman guayabal	60		x					L. 15,000.00	Organización y administración
3	Apoyo a los cafetaleros	Productivo	Alumbrador	10		x	x	x	x		L.90,000.00	Organización y gestión

TEMATICA: Seguridad alimentaria												
PRIORIDAD	NOMBRE DEL PROYECTO	SECTOR DE DEARROLLO	COMUNIDADES	# DE BENEFIC.	AÑO DE EJECUCION						COSTO APROXIMADO	APORTE COMUNITARIOS
					22	23	24	25	26	27		
1	Apoyo técnico y financiero en insumos agrícolas para los productores.	Productivo	Zona baja Soloara	327		x		x			L.294,000.00	Transporte y administración
2	Implementar huerto familiar.	Productivo	Nahuaterique Huatalón Naranjo I Naranjo II Chichicaste Aradas.	256		x		x			L.100,000.00	Terreno y materiales de construcción

**TEMATICA: Tierra**

PRIORIDAD	NOMBRE DEL PROYECTO	SECTOR DE DEARROLLO	COMUNIDADES	# DE BENEFICIARIOS	AÑO DE EJECUCION						COSTO APROXIMADO	APORTE COMUNITARIOS
					22	23	24	25	26	27		
1	Solucionar problemática de las familias que no cuentan la documentación en regla.	Social	Zona baja Soloara	711		x	x	x	x		L.17,775.00	Solicitud a la oficina de Catastro
2	Compra de una tarea de tierra para construcción de kínder	Social	Soloara	412		x					L.12,000.00	Terreno Mano de obra
3	Compra de una tarea de tierra para construcción de casa comunal	Social	Chichicaste	63			x				L.12,000.00	Terreno Mano de obra

**TEMATICA: Participación**

PRIORIDAD	NOMBRE DEL PROYECTO	SECTOR DE DEARROLLO	COMUNIDADES	# DE BENEFICARIOS	AÑO DE EJECUCION						COSTO APROXIMADO	APORTE COMUNITARIOS
					22	23	24	25	26	27		
1	Capacitación a la población en general sobre diferentes temas salud, seguridad ciudadana, derechos de la mujer, medio ambiente, organización y gestión.	Social.	Zona baja Soloara	2679		x	x	x	x		L.157,000.00	Local organización

**TEMATICA: Seguridad ciudadana**

PRIORIDAD	NOMBRE DEL PROYECTO	SECTOR DE DEARROLLO	COMUNIDADES	# DE BENEFICARIOS	AÑO DE EJECUCION						COSTO APROXIMADO	APORTE COMUNITARIOS
					22	23	24	25	26	27		
1	Crear mesas de seguridad ciudadana	Social	Zona baja Solara	711	x	x	x	x	x		L.20,000.00	Organización

**TEMATICA: Infraestructura social**

PRIORIDAD	NOMBRE DEL PROYECTO	SECTOR DE DEARROLLO	COMUNIDADES	# DE BENEFIC.	AÑO DE EJECUCION						COSTO APROXIMADO	APOORTE COMUNITARIOS	
					22	23	24	25	26	27			
1	Ampliación y conformación de calle	Infraestructura	Cotón Cuyaniz Cerrón soloara a jícaro	169		x	x			x		L.400,000.00	Organización Gestión
2	Construcción de casa comunal	Infraestructura	Chichicaste Cuyaniz Cotón Cerrón soloara	186		x	x	x				L.1,000,000.00	Terreno Trabajo
3	Mantenimiento de carretera	infraestructura	Soloara	412		x						L.200,000.00	Gestión comunitaria
4	Proyecto de electrificación	infraestructura	Cerrón soloara	90			x					L.1,000,000.00	Organización y gestión

**TEMATICA: TURISMO**

PRIORIDAD	NOMBRE DEL PROYECTO	SECTOR DE DEARROLLO	COMUNIDADES	# DE BENEFIC.	AÑO DE EJECUCION						COSTO APROXIMADO	APOORTE COMUNITARIOS	
					22	23	24	25	26	27			
1	Reconocimiento de áreas turísticas.	infraestructura	Cerro el Alumbrador Nahuaterique Naranja II Soloara Aradas Granadillo Borbollón Vegas Guasore el Potreo Llano Alegre	1773		x	x	x	x			x	Organización

### 3.4 Plan de Inversión Multisectorial y Plurianual (PIMP)

#### Plan de Inversión Plurianual de Proyectos Sociales 2022-2027

PRIORIDAD	Zona	NOMBRE DEL PROYECTO	SECTOR DESARROLLO	EJE TEMATICO	COMUNIDADES	# DE BENEFIC	AÑO DE EJECUCION					COSTO APROXIMADO	APORTE COMUNITARIO
							22	23	24	25	26		
1	1	Delimitación de la comunidad Legalizaciones de previos comunales Legalización de Previos Municipales	Social	Ordenamiento Territorial	Tejera, Opácala, Adoberos, Zona de García, Monte Copado, Llano Alegre Arriba, Llano Alegre Abajo, Carrizal1, Santa Elena Centro, El Potrero, Las Remejías, Sisiguara, Yarasquin.	831		x	x	x		L. 100,000.00	Organización y gestión
1	2	Organización de comité en defensa forestal.	Social	Ordenamiento Territorial	Zona media	1195		x	x	x	X	x	x



2	2	Plan de manejo y protección a la fauna.	Producción	Ordenamiento Territorial	Zona media	1195		x	x	x	x	L.50,000.00	x	
1	3	Legalizar las propiedades	Infraestructura	Ordenamiento Territorial	Zona baja Soloara	2679		x	x	x	x	L. 10,000.00	Solicitud y gestión	
1	1	Capacitar voluntarios de Salud.	Social	Salud y Nutrición	Todas Las 60 Comunidades red 1 Santa Elena, La Paz.	60		x	x	x	x	L. 45,000.00	Organización Gestión	
2	1	Incentivos económicos para voluntarios de salud	Social	Salud y Nutrición	Todas las 60 Comunidades	60		x	x	x	x	L. 80,000.00	Organización Gestión	
3	1	Mantenimiento de la infraestructura del centro de salud.  Construcción de CIS	Infraestructura	Salud y Nutrición	El Carrizal 1, Llano de Maco,  Santa Elena Centro	251		X	X		X	X	L. 500,000.00  L. 5,000.000.00	Gestión por parte de salud
4	1	Charlas a la población sobre salud e importancia de la educación y sobre el cuidado de los niños menores de 5 años en los centros educativos.	Social.	Salud y Nutrición	31 Comunidades Red 1	400		x	x	x	x	L. 50,000.00	Directores de centros educativos	

5	1	Huertos Familiares	Productivo	Salud y Nutrición	Aguinga, Atanasio, El Volcán, Gualinga, El Potrero, Carrizal1, quiscamote, Monte Copado, Ojo de Agua, Azacualpa, llano Alegre Centro, Llano Alegre1, Aguanqueterique, Poso el Toro, Los Patios 1, La Libertad. Opácala. Azacualpa	1617		x	x	x		L. 100,000.00	Terreno Agua Mano de obra
6	1	Ayuda con alimentación	Productivo	Salud y Nutrición	Santa Elena, Llano Maco.	300		x	x	x	x	L. 80,000.00	Gestión de personal de salud
7	1	Capacitación a las madres en prevención de IRAS	Social	Salud y Nutrición	Monte Copado,	50		x	x	x		L. 10,000.00	OMM Salud
8	1	Construcción de módulos sanitarios	Infraestructura	Salud y Nutrición	Carrizal 1	80		x	x	x	x	L.960,000.00	Terreno Mano de obra Materiales

9	1	Construcción de centros de salud	Infraestructura	Salud y Nutrición	El Potrero Azacualpa	1088			x	x			L.6,000,000.00	Terreno Mano de obra Materiales Gestión
10	1	Pintado de centro de salud y modulo sanitario	Infraestructura	Salud y Nutrición	Llano de maco	72		x					L. 10,000.00	Solicitud Mano de obra
1	2	Campañas de fumigación para combatir los criaderos de Zancudos	Producción	Salud y nutrición	Zona media Palo Blanco	1195		x	x	x	x		L.8,000.00	Organización
2	2	Abastecimiento de medicamentos en los centros de salud	Social	Salud y nutrición	Zancudo Carrizal 2	1195		x	x	x	x		L.8,000.00	Organización y administración
1	3	Abastecimiento de medicamentos en el CIS de Nahuaterique y Soloara	Social	Salud y nutrición	Guayabal Alumbrador Cotón Tapuiman Granadillo El Borbollón Chichicaste Naranjo 1 Naranjo 2 Aradas Caimán Las Vegas Jícaro,	2679		x	x	x	x		Donación por parte de la secretaria de salud	Gestión Organización y administración

					El cerrón Soloara Las Trojas Huatalón								
2	3	Tratamiento cloración de agua	Ambiental	Salud y nutrición	Zona baja Soloara	2679		x	x	x	x	L.152,000.00	Aporte financiero Organización y administración
3	3	Construcción y abastecimiento de botiquín comunitario	Social	Salud y nutrición	Alumbrador	203				x		L.100,000.00	Terreno Mano de obra
1	1	Becas para niños huérfanos y con bajos recursos económicos	Social	Educación	Los Patios1, El Potrero, El Volcán Aguacinga, Caraiman, Azacualpa, Casas Quemadas, monte Copado	2363	x	x	x	X	x	L. 200,000.00	Organización Gestión
2	1	Vigilancia a centros educativos para el cumplimiento de los días de clases.	Social	Educación	Todas las 60 Comunidades	11705	x	x	x	X	x	Educación y alcaldía	Padres de familia

3	1	Construcción de cerca perimetral de las escuelas	Infraestructura	Educación	Gualinga, Guasore, Santa Elena Centro, Patíos 1 Tejera, El Pelón, Ojo de Agua Quiscamote	1766		x	x	x	x	L.220,000.00	Terreno Materiales Mano de obra
4	1	Abastecimiento de Material Didáctico para Kínderes y Escuelas	Educación	Educación	El Volcán, Tejera, Adoberos, Carrizal 1	735	x	x	x	X		L. 100,000.00	Directivas y gestión
5	1	Construcción de cocina y comedor infantil.	Infraestructura	Educación	Las Crucitas	199		x				L.200,000.00	Mano de obra
6	1	Construcción de bodega cocina	Infraestructura	Educación	Quiscamote	330		x				L. 400,000.00	Mano de obra
7	1	Huertos escolares	Productivo	Educación	Zona alta Santa Elena	1617		x	x	X	x	L.600,000.00	Terreno Organización Mano de obra
8	1	Instalación de sistema eléctrico en dos aulas escolares y salón multi usos	Social	Educación	Carrizal 1	346		x	x	X	x	L.50,000.00	Organización Mano de obra

9	1	Construcción de Aula Escolar	Educación	Educación	Adoberos Opalaca Caraiman	809		x		x		L.1,400,000.00	Terreno Organización, Gestión Mano de obra
10	1	Construcción de módulos sanitarios	Infraestructura	Educación	Llano de maco	72			x			L.50,000.00	Terreno Organización, Gestión Mano de obra
11	1	Construcción de kínder	infraestructura	Educación	Sisiguara Quiscamote	604		X	x			L.4800,000.00	Terreno Organización, Gestión Mano de obra
1	2	Construcción de cerca perimetral de centro educativo	Social	Educación	Palo Blanco	169				x		L. 4,000.00	Mano de obra Materiales
3	2	Mejoramiento de centro educativo	Social	Educación	El Mono	167				x		L.60,000.00	Mano de obra Materiales
4	2	Construcción de centro educativo	Social	Educación	Guachipilín	66				x		L.1,000,000.00	Mano de obra Materiales

1	3	Construcción de aula escolar	Infraestructura	Educación	Jícaro Alumbrador Tapuiman	398			x			L.1,000,000.00	Terreno y documentos Mano de obra
2	3	Plaza para maestro	Social	Educación	Guayabal	89			x			L.6,000.00	Solicitud Gestión
3	3	Construcción de cocina y cerca perimetral en centro educativo	Infraestructura	Educación	Cuyaniz Alumbrador	203			x			L.100,000.00	Terreno mano de obra
4	3	Construcción de kínder	Infraestructura	Educación	Soloara Cuyaniz	412				x		L.400,000.00	Terreno y documentos Mano de obra
5	3	Construcción de cerca perimetral para centro educativo	Infraestructura	Educación	Alumbrador				x			L.50,000.00	Terreno y documentos Mano de obra
1	1	Proyecto de basureros.	Social	Recursos naturales y medio ambiente	San Francisco, El Potrero,	471			x			L. 40,000.00	Terreno Materiales Mano de obra

2	1	Construcción de bodega para construcción de basura	Social	Recursos naturales y medio ambiente	Santa Elena Centro	300		x					L. 150,000.00	Terreno Materiales Mano de obra
3	1	Capacitación sobre educación ambiental.	Ambiental	Recursos naturales y medio ambiente	Zona alta Santa Elena	1617		x					L. 20,000.00	Organización
4	1	Implementar viveros forestales.	Ambiental	Recursos naturales y medio ambiente	31 Comunidades Red 1 Santa Elena	1617		x					L. 500,000.00	Terreno Materiales Mano de obra
5	1	Construcción de crematorios comunitarios	Ambiental	Recursos naturales y medio ambiente	Santa Elena Centro	300		x					L. 100,000.00	Terreno Materiales Mano de obra
6	1	Reforestación.	Ambiental	Recursos naturales y medio ambiente	31 Comunidades Red 1 Santa Elena	3100		x	x	x	x		L. 300,000.00	Terreno Materiales Mano de obra
1	2	Organización de comité en defensa forestal.	Social	Recursos naturales y medio ambiente	Zona media	1195		x	x	x	X		x	x



2	2	Plan de manejo y protección a la fauna.	Producción	Recursos naturales y medio ambiente	Zona media	1195		x	x	x	x	L.50,000.00	x
1	3	Construcción de eco fogones mejorados	Infraestructura	Recursos naturales y medio ambiente	Cotón Guayabal Alumbrador Jícaro	100		x				L.500,000.00	Mano de obra
2	3	Implementar viveros forestales para reforestar	Productivo	Recursos naturales y medio ambiente	Zona baja Soloara	2679		x	x	x	x	L.100,000.00	Terreno Mano de obra
3	3	Elaborar un plan de manejo forestal	Social	Recursos naturales y medio ambiente	Zona baja Soloara	2679		x		x		x	x
1	1	Construcción de áreas de recreación infantil.	Social	Niñez	San Francisco Guasore	150			x			L. 300,000.00	Terreno Materiales Mano de obra
2	1	Realizar recreo vías.	Social	Niñez	Todas las Comunidades	1617		x	x	x	x	L.150,000.00	OMNJ Padres De Familia Maestros

3	1	Word Visión	Social	Niñez	Todas las Comunidades	11705	x	x	x	x	x	L. 1,000.000.00	Organización
4	1	Apoyo a Grupo de Danza, Vestimenta	Social	Niñez	Casas Quemadas Monte Copado Carrizal 1	12		x	x	x	x	L. 60,000.00	Organización, Gestión
1	2	Brindar charlas a padres sobre valores, derechos y deberes de la niñez.(Word Visión)	Social	Niñez	Tres Zonas Zona Alta, Media, baja	11705	x	x	x	x	x		Organización
2	2	Apoyo con becas escolares.	Social	Niñez	Palo blanco Zancudo	359		x	x	x	x	L.100,000.00	Organización y administración
3	3	Brindar charlas a padres sobre valores, derechos y deberes de la niñez.(Word Visión)	Social	Niñez	Zona baja Soloara	2679		x	x	x	x		Organización
4	3	Apoyo con becas escolares.	Social	Niñez	Zona baja Soloara	2679		x	x	x	x	L.100,000.00	Organización y administración

1	1	Crear microempresas con jóvenes	Social	Juventud	Guasore, Potrero, Caraiman, Gualinga	120		x	x	x	x	L. 200,000.00	Organización Gestión
2	1	Apoyo a grupos de jóvenes que se dedican a grupos artísticos como la pintura, cuadro de negritos.	Arte	Juventud	Carrizal 1	300		x	x	x	x	L.100,000.00	Organización Gestión
1	2	Implementar charlas a jóvenes sobre el alcoholismo y otros temas.	Social	Juventud	Tres Zonas Zona Alta, Media, baja	1170 5		x	x	x	x	L.100,000.00	Local y organización
1	3	Ampliación y remodelación de campo de futbol	Infraestructura	Juventud	Alumbrador	203					x	L.40,000.00	Terreno Mano de obra
2	3	Implementar charlas a jóvenes sobre el alcoholismo y otros temas.	Social	Juventud	Zona baja Soloara	2679		x	x	x	x	L.60,000.00	Local y organización
1	1	Formación de Microempresas con mujeres	Social	Mujeres	Quiscamote Casas Quemadas	16		x	x	x	x	L. 30,000.00	Organización Administración

2	1	Implementar granja de pollo de engorde y porquerizas. Y gallinas ponedoras	Productivo	Mujeres	Azacualpa, El Gualinga, Plan de Flores, Aguasinga, Atanasio.	100		x	x	x	x	L. 160,000.00	Organización Gestión Administración Local, mano de obra
3	1	Construcción de Casa Albergue, para niños Huérfanos, Comedor.	Productivo	Mujeres	Santa Elena Centro	300		x	x			L. 300,000.00	Solicitud y gestión
4	1	Capacitación a mujeres en temas de derechos de la mujer. Violencia Domesticas, verbal, Psicológica, Económica. Liderazgo, Emprendurismo.	Social	Mujeres	Tres Redes, Zona Alta, Media, Baja.	300		x	x	x	x	L.150 ,000.00	organización
5	1	Atención a la mujer en enfermedades cancerosas, citología, Examen de Mama	Social	Mujeres	Tres Redes, Zona Alta, Media, Baja	300		x	x	x	x	L.100,000.00	organización
1	2	Crear microempresas	Productivo	Mujeres	Zona Media Palo Blanco	55		x				L.400,000.00	Organización de grupos
2	2	Apoyo con fondo semilla a mujeres emprendedoras.	Productivo	Mujeres	Zona Media Palo Blanco	55		x				L.400,000.00	Organización de grupos

3	2	Capacitación sobre derechos de la mujer.	Social	Mujeres	Zona Media Palo Blanco	55		x				L.14,000.00	Grupo de mujeres organizadas
1	3	Seguir apoyando a grupos de mujeres organizadas	Social	Mujeres	Granadillo Naranjo Cerrón Soloara Cuyaniz Tapuiman guayabal	60		x				L. 15,000.00	Organización y administración
1	1	Ayudas con productos de la canasta básica.	Social	Tercera Edad Discapacidad	Zona Alta Santa Elena	329		x	x	x	x	L. 100,000.00	Organización
2	1	Asistencia médica al adulto mayor	Social	Tercera Edad Discapacidad	Zona Alta Santa Elena	329		x	x	x	x	L.288,000.00	Medico Auxiliar de enfermería
3	1	Casa especial para la atención del adulto mayor.	Social	Tercera Edad Discapacidad	Zona Alta Santa Elena	329		x				L. 250,000.00	Apertura atención diaria
4	1	Crear microempresas	Productivo	Tercera Edad Discapacidad	Zona Media Palo Blanco	55		x				L.400,000.00	Organización de grupos

1	2	Apoyo con fondo semilla a mujeres emprendedoras.	Productivo	Tercera Edad Discapacidad	Zona Media Palo Blanco	55		x				L.400,000.00	Organización de grupos
2	2	Capacitación sobre derechos de la mujer.	Social	Tercera Edad Discapacidad	Zona Media Palo Blanco	55		x				L.14,000.00	Grupo de mujeres organizadas
1	3	Apoyo institucional para el adulto mayor y discapacidad, con asistencia médica.	Social	Tercera Edad Discapacidad	Jícaro Cerrón Soloara Cotón Guayabal Chichicaste Alumbrador	91		x	x	x	x	L.364,000.00	Organización y Gestión por los líderes de la comunidad
1	1	Mejoramamiento de techos	Infraestructura	Vivienda	El potrero	80		x	x	x		L. 200,000.00	Mano de obra materiales
2	1	Mejoramamiento de viviendas	Infraestructura	Vivienda	Guasore	30	x	x	x	x	x	L. 200,000.00	Mano de obra materiales
3	1	Construcción de viviendas.	Infraestructura	Vivienda	Carrizal 1 San Francisco Quiscamote Guasore Atanasio Llano de maco	89		x	x	x	x	L.5,500,000.00	Mano de obra materiales

1	2	Mejoramiento de vivienda.	Infraestructura	Vivienda	El Zancudo	7		x				L.67,200.00	Mano de obra, materiales
2	2	Proyecto de pisos.	Infraestructura	Vivienda	Palo Blanco	2			x			L.10,000.00	Mano de obra, materiales
3	2	Proyecto de 20 paneles solares para viviendas	Infraestructura	Vivienda	El Barrancón	20		x				L.400,000.00	Mano de obra, materiales
1	3	Mejoramiento de viviendas	Infraestructura	Vivienda	Guayabal Cotón Cerrón Soloara Jícara	43		x	x	x	x	L.430,000.00	Mano de obra
1	3	Construcción de viviendas de inicio	Infraestructura	Vivienda	Tapuiman	15		x				L.900,000.00	Mano de obra
1	1	Aseo de calles, chapia y limpia de cunetas.	Infraestructura	Agua y saneamiento	Comunidades Zona Alta	1617		x	x	x	x	L. 70,000.00	

2	1	Ejecución de proyecto de agua en comunidades que no cuentan con el servicio	Infraestructura	Agua y saneamiento	La Libertad, Volcán, Gualinga, Azacualpa, Sisiguara, Adobero Carrizal 1	401		x				L. 17,000.000.00	Terrenos y manos de obra
3	1	Recolección y clasificación de la basura	Ambiental	Agua y saneamiento	Zona Alta	1617		x				L. 50,000.00	
4	1	Construcción de proyecto de agua potable	Infraestructura	Agua y saneamiento	Llano De Maco, Llano Alegre 1, Llano Centro, Casas Quemadas. Caraiman, Azacualpa, Las Crucitas, Gualinga, Opalaca, Guasore, carrizal 1, Atanasio.	2566			x			L.15,500,000.00	Documentos en regla
5	1	Proyecto de letrinas	Infraestructura	Agua y saneamiento	El Carrizal 1, Llano Centro, Aguanqueteri que, Ojo de Agua, guasore, Sisiguara	191			x	x		L. 600,000.00	Mano de obra



6	1	Compra de una fuente de agua	Infraestructura	Agua y saneamiento	Aguanqueterique, Plan de los Patios	70					x		L. 450,000.00	
7	1	Ampliación del proyecto de agua	Infraestructura	Agua y saneamiento	Monte Copado, Los Patios 1, Ojo de Agua, Plan de los Patios	100						x	L. 100,000.00	
8	1	Compra de Bomba Generadora de Agua	Infraestructura	Agua y saneamiento	Llano Alegre 1	<b>313</b>					x		<b>L. 100,000.00</b>	Mano de obra, Gestión
9	1	Mejoramamiento de pilas	Infraestructura	Agua y saneamiento	Carrizal 1	100					x		L. 500,000.00	Mano de obra.
10	1	Construcción Módulos Sanitarios Para iglesia Católica	infraestructura	Agua y saneamiento	Llano de Maco	72						x	L. 25,000.00	Terreno y mano de obra
11	1	Compra 300 lance de tubería de una pulgada	Infraestructura	Agua y saneamiento	Aguanqueterique	335					x		L.300,000.00	Mano de obra

12	1	Construcción de sistema de aguas negras	Infraestructura	Santa Elena centro	Todo el municipio		x	x	x	x		L.6,000,000.00	Mano de obra Aporte financiero
1	2	Construcción de sistema de agua potable.	Infraestructura.	Agua y saneamiento	El Zancudo Guachipilín El Mono	423		x	x			L.3,000,000.00	Aporte financiero Mano de obra
2	2	Construcción de pilas	Infraestructura	Agua y saneamiento	El Barrancón	20					x	L.100,000.00	Mano De Obra Materiales
1	3	Ampliación del proyecto de agua	Infraestructura	Agua y saneamiento	Cuyaniz Cerrón Soloara Jícaro Alumbrador	678		x	x	x		L.400,000.00	Aporte financiero del 50%
2	3	Construcción de sistema de agua potable	Infraestructura	Agua y saneamiento	Guayabal Cotón Tapuiman	271		x		x	x	L.6,000,000.00	Aporte financiero del 50% Mano de obra
3	3	Tratamiento del agua	Ambiental	Agua y saneamiento	Zona baja Soloara	2679		x	x	x	x	L.36,000.00	Organización Mano de obra

1	1	Apoyo en construcción de gallineros y producción avícola como ser gallinas ponedoras.	productivo	Economía	Carrizal -1	18		x				L.50,000.00	Terreno, materiales y mano de obra
2	1	Apoyo de Implementación de técnicas y de semillas para la producción agrícola.	Productivo	Economía	Llano Alegre Centro, Carrizal 1 San francisco Atanasio	389		x		x		L.162,000.00	Organización con familias vulnerables
3	1	Apoyo a caja rural	Productivo	Economía	Carrizal 1	89				x		L.25,000.00	Administración financiera, y personería jurídica
1	2	Ayuda con fertilizantes para producción agrícola	Producción	Economía	Zona Media Palo Blanco	327		x		x		L.294,000.00	Transporte y administración
2	2	Implementar proyectos productivos como granjas.	Producción	Economía	Zona Media Palo Blanco	327		x	x			L.200,000.00	Terreno y materiales de construcción
1	3	Ayuda con fertilizantes para producción agrícola	Productivo	Economía	Zona baja Soloara	711		x	x	x	x	L.661,230.00	Transporte Organización y administración

2	3	Implementar proyectos productivos como granjas.	Productivo	Economía	Granadillo Naranjo Cerrón Soloara Cuyaniz Tapuiman guayabal	60		x				L. 15,000.00	Organización y administración
3	3	Apoyo a los cafetaleros	Productivo	Economía	Alumbrador	10		x	x	x	x	L.90,000.00	Organización y gestión
1	1	Cercado de predio comunitario. Construcción de cerca perimetral en Hermita comunal Construcción de cerca perimetral en los alrededores de la cancha de futbol Cercado de predio en el centro educativo	Social	Tierra	Llano alegre centro Sisiguara Llano de Maco Quiscamote	276		x	x			L.13,000.00	Mano de obra
2	1	Compra de terreno para implementación de cancha de futbol. Construcción de cancha multiusos	Social	Tierra	Sisiguara Adoberos Ojo de agua Las Crucitas Azacualpa	303		x		x	x	L.40,000.00 L.1,000,000.00	Terreno Mano de obra
3	1	Compra de terreno para la construcción de casa comunal	Social	Tierra	Quiscamote	64		x				L.10,000.00	Terreno Mano de obra

1	2	Solucionar problemática de las familias que no cuentan la documentación en regla, por ser personas de origen salvadoreño viviendo en tierras hondureñas.	Social	Tierra	Zona media Palo Blanco	327		x	x	x	x	L.75,000.00	Gestión, organización y administración
1	3	Solucionar problemática de las familias que no cuentan la documentación en regla.	Social	Tierra	Zona baja Soloara	711		x	x	x	x	L.17,775.00	Solicitud a la oficina de Catastro
2	3	Compra de una tarea de tierra para construcción de kínder	Social	Tierra	Soloara	412		x				L.12,000.00	Terreno Mano de obra
3	3	Compra de una tarea de tierra para construcción de casa comunal	Social	Tierra	Chichicaste	63			x			L.12,000.00	Terreno Mano de obra
1	1	Capacitar a la comunidad para participar en actividades del día de comercio	Social	Seguridad Alimentaria	Tres Zonas Zona Alta, Media, baja	11705		x	x	x	x	L.56,000.00	Organización, coordinación e información

1	2	Apoyo técnico y financiero en insumos agrícolas para los productores.	Productivo	Seguridad Alimentaria	Zona Media Palo Blanco	327		x		x		L.294,000.00	Transporte y administración
2	2	Implementar huerto familiar.	Productivo	Seguridad Alimentaria	Sabetillas El Mono Guachipilín Zancudo Palo Blanco Barrancón	60		x		x		L.100,000.00	Terreno y materiales de construcción
1	3	Apoyo técnico y financiero en insumos agrícolas para los productores.	Productivo	Seguridad Alimentaria	Zona baja Soloara	327		x		x		L.294,000.00	Transporte y administración
2	3	Implementar huerto familiar.	Productivo	Seguridad Alimentaria	Nahuaterique Huatalón Naranjo I Naranjo II Chichicaste Aradas	256		x		x		L.100,000.00	Terreno y materiales de construcción
1	1	Charlas para Motivar a las mujeres Y hombres a participar en organizaciones	Social	Participación	Tres Zonas Zona Alta, Media, baja	11705		x	x	x	x	L.56,000.00	Organización, coordinación e información
1	2	Capacitación a la población en general sobre diferentes temas salud, seguridad ciudadana, derechos de la mujer, medio	Social.	Participación	Zona media Palo Blanco	327		x	x	x	x	L.157,000.00	Local organización

		ambiente, organización y gestión.											
1	3	Capacitación a la población en general sobre diferentes temas salud, seguridad ciudadana, derechos de la mujer, medio ambiente, organización y gestión.	Social.	Participación	Zona baja Soloara	2679		x	x	x	x	L.157,000.00	Local organización
1	1	Reforzamiento de la mesa de seguridad en cada zona del municipio	Social	Seguridad Ciudadana	Tres Zonas Zona Alta, Media, baja	11705		x	x	x	x	L.56,000.00	Organización, coordinación e información
2	1	Capacitaciones a líderes comunitarios para erradicar la venta y el consumo de bebidas alcohólicas	Social	Seguridad Ciudadana	Tres Zonas Zona Alta, Media, baja	11705		x	x	x	x	L.56,000.00	Organización, coordinación e información
1	2	Crear mesas de seguridad ciudadana	Social	Seguridad Ciudadana	Zona media Palo Blanco	327		x				L.20,000.00	Organización
1	3	Crear mesas de seguridad ciudadana	Social	Seguridad Ciudadana	Zona media Palo Blanco	327		x				L.20,000.00	Organización

1	1	Construcción de cajas puentes.	Infraestructura	Infraestructura social	Atanasio Sisiguara Llano De Maco Llano alegre 1 carrizal 1	164		x	x		x	L.55,000.00	Mano de obra
2	1	Construcción de proyecto de energía eléctrica. Ampliación de proyecto de energía eléctrica.	Infraestructura	Infraestructura social	El Potrero Opalaca Guasore	948		x		x	x	L.4,000,000.00	Trabajo y aporte financiero
3	1	Enchapado y balastreo de calle	Infraestructura	Infraestructura social	El Potrero Ojo De Agua Guasore	756			x			L.600,000.00	Trabajo y aporte financiero
4	1	Ampliación, mantenimiento y balastreo de carretera	Infraestructura	Infraestructura social	Caraiman Guasore San Francisco Opalaca Plan De Los Patios, Sisiguara Llano Alegre1 Carrizal 1	2041		x	x	x		L.2.500,000.00	Permisos de servidumbre con los dueños de terrenos privados
5	1	Construcción de 12 alcantarillas	Infraestructura	Infraestructura social	Aguanqueterique Opalaca	742			x	x		L.150,000.00	Mano de obra
6	1	Mejoramiento de la Hermita con repellos en ambos lados, con cielo falso y fundición de piso. Mejoramiento de techo	Infraestructura	Infraestructura social	San Francisco Quiscamote Llano De Maco	533		x	x			L.78,000.00	Mano de obra



		de la Hermita											
7	1	Construcción de casa comunal	Infraestructura	Infraestructura social	Adoberos Las Crucitas Quiscamote Plan De Los Patios	811		x	x			L.1,000,000.00	Terreno Mano de obra
8	1	Mejoramiento de la casa de agua con cielo falso y cerámica	Infraestructura	Infraestructura social	Guasore	201					x	L.150,000.00	Mano de obra Aporte financiero
9	1	Construcción de biblioteca	Infraestructura	Infraestructura social	Llano de maco	72					x	L.60,000.00	Mano de obra Aporte financiero
10	1	Remodelación de infraestructura mercado municipal	infraestructura	Santa Elena centro	Todo el municipio		x	x	x	x		L.6,000,000.00	Mano de obra Aporte financiero
11	1	Construcción de posta policial	Infraestructura	Infraestructura social	Todo el municipio		x	x	x	x		L.3,000,000.00	Mano de obra Aporte financiero

12	1	Remodelación de Palacio Municipal	Infraestructura	Infraestructura social	Santa Elena centro			x	x	x	x	L.7,000,000.00	Mano de obra Aporte financiero
1	2	Proyectó de electrificación.	infraestructura	Infraestructura social	Sabanetillas Zancudo El Mono Carrizal 2	691	x	x	x			L.7,000,000.00	Mano de obra
2	2	Ampliación, mejoramiento y Balastreo de carreteras.	infraestructura	Infraestructura social	Sabanetillas Guachipilín	153				x		L.600,000.00	Permisos de servidumbre Mano de obra
3	2	Ampliación de proyecto de luz eléctrica.	infraestructura	Infraestructura social	Palo blanco	8		x				L.1,000,000.00	Mano de obra
4	2	Construcción de cerca perimetral en centro educativo. Mejoramiento de escuela	infraestructura	Infraestructura social	Palo blanco El mono	336				x		L.55,000.00 L.100,000.00	Organización Mano de obra Materiales
5	2	Construcción de centro educativo	Infraestructura	Infraestructura social	Guachipilín	66				x		L.1,000,000.00	Mano de obra Materiales

6	2	Construcción de casa comunal	Infraestructura	Infraestructura social	El mono Sabanetillas	254			x			L. 300,000.00	Terreno Mano de obra
7	2	Proyecto de 20 paneles solares para viviendas	Infraestructura	Infraestructura social	El Barrancón	20			x			L.400,000.00	Mano de obra, materiales
1	3	Ampliación y conformación de calle	Infraestructura	Infraestructura social	Cotón Cuyaniz Cerrón soloara jícaro	169		x	x		x	L.400,000.00	Organización Gestión
2	3	Construcción de casa comunal	Infraestructura	Infraestructura social	Chichicaste Cuyaniz Cotón Cerrón soloara	186		x	x	x		L.1,000,000.00	Terreno Trabajo
3	3	Mantenimiento de carretera	infraestructura	Infraestructura social	Soloara	412		x				L.200,000.00	Gestión comunitaria
4	3	Proyecto de electrificación	infraestructura	Infraestructura social	Cerrón soloara	90			x			L.1,000,000.00	Organización y gestión

1	1	Implementar viveros forestales para reforestación de fuentes de agua y en los alrededores de los ríos	Productividad	Turismo	Tres Zonas Zona Alta, Media, baja	11705		x	x	x	x	L.870,000.00	Terreno y mano de obra
2	1	Construcción de balnearios y mantenimiento de ellos	Social	Turismo	Aguanquetriq ue Guasore Llano alegre	1617		x	x	x	x	L.100,000.00	Terreno y mano de obra
3	1	Reparación y Mantenimiento de canchas deportivas	Social	Turismo	Llano alegre Carrizal 1 Adoberos	1427		x	x	x	x	L.75,000.00	Terreno y mano de obra
1	2	Reconocimiento de áreas turísticas.	infraestructura	Turismo	Zona media Palo Blanco	327		x	x	x	x	x	Organización
2	2	Mantenimiento de carreteras para una buena accesibilidad a los lugares turísticos	infraestructura	Turismo	Zona media Palo Blanco Cerro el Alumbrador Nahuaterique Naranja II	327		x	x	x	x	L.100,000.00	Organización Mano de obra
1	3	Reconocimiento de áreas turísticas.	infraestructura	Turismo	Soloara Aradas Granadillo Borcollón Vegas	1773		x	x	x	x	x	Organización

**Plan de Inversión Plurianual de Proyectos de Infraestructura Social  
2022-2027**

PRIORIDAD	Zona	NOMBRE DEL PROYECTO	SECTOR DESARROLLO	EJE TEMATICO	COMUNIDADES	# DE BENEFIC	AÑO DE EJECUCION					COSTO APROXIMADO	APOORTE COMUNITARIO
							22	23	24	26	27		
1	1	Mantenimiento de la infraestructura del centro de salud.	Infraestructura	Salud y Nutrición	El Carrizal 1, Llano de Maco,	251		X	X			L. 500,000.00	Gestión por parte de salud
		Construcción de CIS			Santa Elena Centro					X	X	L. 5,000.000.00	
2	1	Construcción de módulos sanitarios	Infraestructura	Salud y Nutrición	Carrizal 1	80		x	x	x	x	L.960,000.00	Terreno Mano de obra Materiales
3	1	Construcción de centros de salud	Infraestructura	Salud y Nutrición	El Potrero Azacualpa	1088			x	x		L.6,000,000.00	Terreno Mano de obra Materiales Gestión
4	1	Pintado de centro de salud y modulo sanitario	Infraestructura	Salud y Nutrición	Llano de Maco	72		x				L. 10,000.00	Solicitud Mano de obra
5	2	Abastecimiento de medicamentos en los centros de salud	infraestructura	Salud y nutrición	Carrizal 2	1195		x	x	x	x	L.8,000.00	Organización y administración
6	3	Abastecimiento de medicamentos en el CIS de Nahuaterique y Soloara	infraestructura	Salud y nutrición	Guayabal Alumbrador Cotón Tapuiman Granadillo El Borbollón Chichicaste Naranjo 1 Naranjo 2	2679		x	x	x	x	Donación por parte de la secretaria de salud	Gestión Organización y administración

					Aradas 7Caimán Las Vegas Jícaro, El cerrón Soloara Las Trojas Huatalón								
7	3	Construcción y abastecimiento de botiquín comunitario	Infraestructura	Salud y nutrición	Alumbrador	203				x		L.100,000.00	Terreno Mano de obra
1	1	Construcción de cerca perimetral de las escuelas	Infraestructura	Educación	Gualinga, Guasore, Santa Elena Centro, Patíos 1 Tejera, El Pelón, Ojo de Agua Quiscamote	1766		x	x	x	x	L.220,000.00	Terreno Materiales Mano de obra
3	1	Abastecimiento de Material Didáctico para Kínderes y Escuelas	Infraestructura	Educación	El Volcán, Tejera, Adoberos, Carrizal 1	735	x	x	x	X		L. 100,000.00	Directivas y gestión
4	1	Construcción de cocina y comedor infantil.	Infraestructura	Educación	Las Crucitas	199		x				L.200,000.00	Mano de obra
5	1	Construcción de bodega cocina	Infraestructura	Educación	Quiscamote	330		x				L. 400,000.00	Mano de obra
6	1	Huertos escolares	Infraestructura	Educación	Zona alta Santa Elena	1617		x	x	X	x	L.600,000.00	Terreno Organización Mano de obra
7	1	Instalación de sistema eléctrico en dos aulas escolares y salón multi usos	Infraestructura	Educación	Carrizal 1	346		x	x	X	x	L.50,000.00	Organización Mano de obra
8	1	Construcción de Aula Escolar	Infraestructura	Educación	Adoberos Opalaca Caraiman	809		x		x		L.1,400,000.00	Terreno Organización, Gestión

															Mano de obra
9	1	Construcción de módulos sanitarios	Infraestructura	Educación	Llano de maco	72			x					L.50,000.00	Terreno Organización, Gestión Mano de obra
10	1	Construcción de kínder	infraestructura	Educación	Sisiguara Quiscamote	604		X	x					L.4800,000.00	Terreno Organización, Gestión Mano de obra
1	2	Construcción de cerca perimetral de centro educativo	infraestructura	Educación	Palo Blanco	169				x				L. 4,000.00	Mano de obra Materiales
2	2	Mejoramiento de centro educativo	Infraestructura	Educación	El Mono	167				x				L.60,000.00	Mano de obra Materiales
1	3	Construcción de centro educativo	Infraestructura	Educación	Guachipilín	66				x				L.1,000,000.00	Mano de obra Materiales
2	3	Construcción de aula escolar	Infraestructura	Educación	Jícaro Alumbrador Tapuiman	398			x					L.1,000,000.00	Terreno y documentos Mano de obra
3	3	Plaza para maestro	Infraestructura	Educación	Guayabal	89		x						L.6,000.00	Solicitud Gestión
4	3	Construcción de cocina y cerca perimetral en centro educativo	Infraestructura	Educación	Cuyaniz Alumbrador	203		x						L.100,000.00	Terreno mano de obra
5	3	Construcción de kínder	Infraestructura	Educación	Soloara Cuyaniz	412			x					L.400,000.00	Terreno y documentos Mano de obra

6	3	Construcción de cerca perimetral para centro educativo	Infraestructura	Educación	Alumbrador			x				L.50,000.00	Terreno y documentos Mano de obra
1	1	Proyecto de basureros.	Infraestructura	Recursos naturales y medio ambiente	San Francisco, El Potrero,	471		x				L. 40,000.00	Terreno Materiales Mano de obra
2	1	Construcción de bodega para construcción de basura	Infraestructura	Recursos naturales y medio ambiente	Santa Elena Centro	300		x				L. 150,000.00	Terreno Materiales Mano de obra
3	1	Construcción de crematorios comunitarios	Infraestructura	Recursos naturales y medio ambiente	Santa Elena Centro	300		x				L. 100,000.00	Terreno Materiales Mano de obra
1	3	Construcción de eco fogones mejorados	Infraestructura	Recursos naturales y medio ambiente	Cotón Guayabal Alumbrador Jícaro	100		x				L.500,000.00	Mano de obra
1	1	Construcción de áreas de recreación infantil.	Infraestructura	Niñez	San Francisco Guasore	150			x			L. 300,000.00	Terreno Materiales Mano de obra
1	3	Ampliación y remodelación de campo de fútbol	Infraestructura	Juventud	Alumbrador	203					x	L.40,000.00	Terreno Mano de obra
1	1	Implementar granja de pollo de engorde y porquerizas. Y gallinas ponedoras	Infraestructura	Mujeres	Azacualpa, El Gualinga, Plan de Flores, Aguasinga, Atanasio.	100		x	x	x	x	L. 160,000.00	Organización Gestión Administración Local, mano de obra
2	1	Construcción de Casa Albergue, para niños Huérfanos, Comedor.	Infraestructura	Mujeres	Santa Elena Centro	300		x	x			L. 300,000.00	Solicitud y gestión



1	1	Casa especial para la atención del adulto mayor.	Infraestructura	Tercera Edad Discapacidad	Zona Alta Santa Elena	329		x				L. 250,000.00	Apertura atención diaria
1	1	Mejoramiento de techos	Infraestructura	Vivienda	El potrero	80		x	x	x		L. 200,000.00	Mano de obra materiales
2	1	Mejoramiento de viviendas	Infraestructura	Vivienda	Guasore	30	x	x	x	x	x	L. 200,000.00	Mano de obra materiales
3	1	Construcción de viviendas.	Infraestructura	Vivienda	Carrizal 1 San Francisco Quiscamote Guasore Atanasio Llano de maco	89		x	x	x	x	L.5,500,000.00	Mano de obra materiales
1	2	Mejoramiento de vivienda.	Infraestructura.	Vivienda	El Zancudo	7		x				L.67,200.00	Mano de obra, materiales
2	2	Proyecto de pisos.	Infraestructura.	Vivienda	Palo Blanco	2			x			L.10,000.00	Mano de obra, materiales
1	3	Proyecto de 20 paneles solares para viviendas	Infraestructura	Vivienda	El Barrancón	20		x				L.400,000.00	Mano de obra, materiales
2	3	Mejoramiento de viviendas	Infraestructura	Vivienda	Guayabal Cotón Cerrón Soloara Jícaro	43		x	x	x	x	L.430,000.00	Mano de obra
3	3	Construcción de viviendas de inicio	Infraestructura	Vivienda	Tapuiman	15		x				L.900,000.00	Mano de obra
1	1	Ejecución de proyecto de agua en comunidades que no cuentan con el servicio	Infraestructura	Agua y saneamiento	La Libertad, Volcán, Gualinga, Azacualpa,	401		x				L. 17,000.000.00	Terrenos y manos de obra

					Sisiguara, Adobero Carrizal 1								
2	1	Construcción de proyecto de agua potable	Infraestructura	Agua y saneamiento	Llano De Maco, Llano Alegre 1, Llano Centro, Casas Quemadas. Caraiman, Azacualpa, Las Crucitas, Gualinga, Opalaca, Guasore, carrizal 1, Atanasio.	2566			x			L.15,500,000.00	Documentos en regla
3	1	Proyecto de letrinas	Infraestructura	Agua y saneamiento	El Carrizal 1, Llano Centro, Aguanqueterique, Ojo de Agua, guasore, Sisiguara	191			x	x		L. 600,000.00	Mano de obra
4	1	Compra de una fuente de agua	Infraestructura	Agua y saneamiento	Aguanqueterique, Plan de los Patios	70				x		L. 450,000.00	
5	1	Ampliación del proyecto de agua	Infraestructura	Agua y saneamiento	Monte Copado, Los Patios 1, Ojo de Agua, Plan de los Patios	100					x	L. 100,000.00	
6	1	Compra de Bomba Generadora de Agua	Infraestructura	Agua y saneamiento	Llano Alegre 1	313		x				L. 100,000.00	Mano de obra, Gestión
7	1	Mejoramiento de pilas	Infraestructura	Agua y saneamiento	Carrizal 1	100			x			L. 500,000.00	Mano de obra.
8	1	Construcción Módulos Sanitarios Para iglesia	infraestructura	Agua y saneamiento	Llano de Maco	72				x		L. 25,000.00	Terreno y mano de obra

		Católica											
9	1	Compra 300 lance de tubería de una pulgada	Infraestructura	Agua y saneamiento	Aguanqueterique	335		x				L.300,000.00	Mano de obra
10	1	Construcción de sistema de aguas negras	Infraestructura	Santa Elena centro	Todo el municipio		x	x	x	x		L.6,000,000.00	Mano de obra Aporte financiero
1	2	Construcción de sistema de agua potable.	Infraestructura.	Agua y saneamiento	El Zancudo Guachipilín El Mono	423		x	x			L.3,000,000.00	Aporte financiero Mano de obra
1	3	Construcción de pilas	Infraestructura	Agua y saneamiento	El Barrancón	20					x	L.100,000.00	Mano De Obra Materiales
2	3	Ampliación del proyecto de agua	Infraestructura	Agua y saneamiento	Cuyaniz Cerrón Soloara Jícaro Alumbrador	678		x	x	x		L.400,000.00	Aporte financiero del 50%
3	3	Construcción de sistema de agua potable	Infraestructura	Agua y saneamiento	Guayabal Cotón Tapuiman	271		x		x	x	L.6,000,000.00	Aporte financiero del 50% Mano de obra
1	1	Apoyo en construcción de gallineros y producción avícola como ser gallinas ponedoras.	infraestructura	Economía	Carrizal ·1	18		x				L.50,000.00	Terreno, materiales y mano de obra
1	1	Cercado de predio comunitario. Construcción de cerca perimetral en Hermita comunal Construcción de cerca perimetral en los alrededores de la cancha de futbol Cercado de predio en el	Infraestructura	Tierra	Llano alegre centro Sisiguara Llano de Maco Quiscamote	276		x	x			L.13,000.00	Mano de obra

		centro educativo											
1	1	Construcción de cancha multiusos	infraestructura	Tierra	Azacualpa	303		x				L.1,000,000.00	Terreno Mano de obra
1	1	Construcción de cajas puentes.	Infraestructura	Infraestructura social	Atanasio Sisiguara Llano De Maco Llano alegre 1 carrizal 1	164		x	x		x	L.55,000.00	Mano de obra
2	1	Construcción de proyecto de energía eléctrica. Ampliación de proyecto de energía eléctrica.	Infraestructura	Infraestructura social	El Potrero Opalaca Guasore	948		x		x	x	L.4,000,000.00	Trabajo y aporte financiero
3	1	Enchapado y balastreo de calle	Infraestructura	Infraestructura social	El Potrero Ojo De Agua Guasore	756			x			L.600,000.00	Trabajo y aporte financiero
4	1	Ampliación, mantenimiento y balastreo de carretera	Infraestructura	Infraestructura social	Caraiman Guasore San Francisco Opalaca Plan De Los Patios, Sisiguara Llano Alegre1 Carrizal 1	2041		x	x	x		L.2.500,000.00	Permisos de servidumbre con los dueños de terrenos privados
5	1	Construcción de 12 alcantarillas	Infraestructura	Infraestructura social	Aguanqueterique Opalaca	742			x	x		L.150,000.00	Mano de obra
6	1	Mejoramiento de la Hermita con repellos en ambos lados, con cielo falso y fundición de piso. Mejoramiento de techo de la	Infraestructura	Infraestructura social	San Francisco Quiscamote Llano De Maco	533		x	x			L.78,000.00	Mano de obra

		Hermita											
7	1	Construcción de casa comunal	Infraestructura	Infraestructura social	Adoberos Las Crucitas Quiscamote Plan De Los Patios	811		x	x			L.1,000,000.00	Terreno Mano de obra
8	1	Mejoramiento de la casa de agua con cielo falso y cerámica	Infraestructura	Infraestructura social	Guasore	201					x	L.150,000.00	Mano de obra Aporte financiero
9	1	Construcción de biblioteca	Infraestructura	Infraestructura social	Llano de maco	72					x	L.60,000.00	Mano de obra Aporte financiero
10	1	Remodelación de infraestructura municipal de mercado	infraestructura	Infraestructura social	Santa Elena centro	Todo el municipio		x	x	x	x	L.6,000,000.00	Mano de obra Aporte financiero
11	1	Construcción de parque municipal	infraestructura	Infraestructura social	Santa Elena centro	Todo el municipio		x	x	x	x	L.2,000,000.00	Mano de obra Aporte financiero
12	1	Remodelación de Palacio Municipal	Infraestructura	Infraestructura social	Santa Elena centro	Todo el municipio		x	x	x	x	L.7,000,000.00	Mano de obra Aporte financiero
1	2	Proyectó de electrificación.	infraestructura	Infraestructura social	Sabanetillas Zancudo El Mono Carrizal 2	691	x	x	x	x		L.7,000,000.00	Mano de obra
2	2	Ampliación, mejoramiento y Balastreo de carreteras.	infraestructura	Infraestructura social	Sabanetillas Guachipilín	153					x	L.600,000.00	Permisos de servidumbre Mano de obra
3	2	Ampliación de proyecto de luz eléctrica.	infraestructura	Infraestructura social	Palo blanco	8		x				L.1,000,000.00	Mano de obra

4	2	Construcción de cerca perimetral en centro educativo. Mejoramiento de escuela	infraestructura	Infraestructura social	Palo blanco El mono	336				x		L.55,000.00 L.100,000.00	Organización Mano de obra Materiales
5	2	Construcción de centro educativo	Infraestructura	Infraestructura social	Guachipilín	66				x		L.1,000,000.00	Mano de obra Materiales
6	2	Construcción de casa comunal	Infraestructura	Infraestructura social	El mono Sabanetillas	254				x		L. 300,000.00	Terreno Mano de obra
7	2	Proyecto de 20 paneles solares para viviendas	Infraestructura	Infraestructura social	El Barrancón	20				x		L.400,000.00	Mano de obra, materiales
1	3	Ampliación y conformación de calle	Infraestructura	Infraestructura social	Cotón Cuyaniz Cerrón soloara júcaro	169			x	x		L.400,000.00	Organización Gestión
2	3	Construcción de casa comunal	Infraestructura	Infraestructura social	Chichicaste Cuyaniz Cotón Cerrón soloara	186			x	x	x	L.1,000,000.00	Terreno Trabajo
3	3	Mantenimiento de carretera	infraestructura	Infraestructura social	Soloara	412			x			L.200,000.00	Gestión comunitaria
4	3	Proyecto de electrificación	infraestructura	Infraestructura social	Cerrón soloara	90				x		L.1,000,000.00	Organización y gestión

1	1	Construcción de balnearios y mantenimiento de ellos	Infraestructura	Turismo	Aguanquetriq ue Guasore Llano alegre	1617		x	x	x	x	L.100,000.00	Terreno y mano de obra
2	1	Reparación y Mantenimiento de canchas deportivas	Infraestructura	Turismo	Llano alegre Carrizal 1 Adoberos	1427		x	x	x	x	L.75,000.00	Terreno y mano de obra
1	2	Mantenimiento de carreteras para una buena accesibilidad a los lugares turísticos	infraestructura	Turismo	Zona media Palo Blanco	327		x	x	x	x	L.100,000.00	Organizació n Mano de obra

**Plan de Inversión Plurianual de Proyectos de desarrollo Ambiental 2022-2026**

PRIORIDAD	ZONA	NOMBRE DEL PROYECTO	SECTOR DE DESARROLLO	EJE TEMÁTICO	COMUNIDADES	# DE BENEF IC.	AÑO DE EJECUCIÓN					COSTO APROXIMADO	APOORTE COMUNITARIO
							22	23	24	25	26		
1	2	Organización de comité en defensa forestal.	Medio ambiente	Ordenamiento Territorial	Zona media	1195		x	x	x	X	x	x
2	2	Plan de manejo y protección a la fauna.	Medio ambiente	Ordenamiento Territorial	Zona media	1195		x	x	x	x	L.50,000.00	x
1	2	Campañas de fumigación para combatir los criaderos de Zancudos	Medio ambiente	Salud y nutrición	Zona media Palo Blanco	1195		x	x	x	x	L.8,000.00	Organización
2	3	Tratamiento cloración de agua	Medio ambiente	Salud y nutrición	Zona baja Soloara	2679		x	x	x	x	L.152,000.00	Aporte financiero Organización y administración
1	1	Proyecto de basureros.	Medio ambiente	Recursos naturales y medio ambiente	San Francisco, El Potrero,	471		x				L. 40,000.00	Terreno Materiales Mano de obra
2	1	Construcción de bodega para construcción de basura	Medio ambiente	Recursos naturales y medio ambiente	Santa Elena Centro	300		x				L. 150,000.00	Terreno Materiales Mano de obra
3	1	Capacitación sobre educación ambiental.	Medio ambiente	Recursos naturales y medio ambiente	Zona alta Santa Elena	1617		x				L. 20,000.00	Organización
4	1	Implementar viveros forestales.	Medio ambiente	Recursos naturales y medio ambiente	31 Comunidades Red 1 Santa Elena	1617		x				L. 500,000.00	Terreno Materiales Mano de obra
5	1	Construcción de crematorios comunitarios	Medio ambiente	Recursos naturales y medio ambiente	Santa Elena Centro	300		x				L. 100,000.00	Terreno Materiales Mano de obra



6	1	Reforestación.	Medio ambiente	Recursos naturales y medio ambiente	31 Comunidades Red 1 Santa Elena	3100		x	x	x	x	L. 300,000.00	Terreno Materiales Mano de obra
1	2	Organización de comité en defensa forestal.	Medio ambiente	Recursos naturales y medio ambiente	Zona media	1195		x	x	x	X	x	x
2	2	Plan de manejo y protección a la fauna.	Medio ambiente	Recursos naturales y medio ambiente	Zona media	1195		x	x	x	x	L.50,000.00	x
1	3	Construcción de eco fogones mejorados	Medio ambiente	Recursos naturales y medio ambiente	Cotón Guayabal Alumbrador Jícaro	100		x				L.500,000.00	Mano de obra
2	3	Implementar viveros forestales para reforestar	Productivo	Recursos naturales y medio ambiente	Zona baja Soloara	2679		x	x	x	x	L.100,000.00	Terreno Mano de obra
3	3	Elaborar un plan de manejo forestal	Medio ambiente	Recursos naturales y medio ambiente	Zona baja Soloara	2679		x		x		x	x
1	1	Aseo de calles, chapia y limpia de cunetas.	Medio ambiente	Agua y saneamiento	Comunidades Zona Alta	1617		x	x	x	x	L. 70,000.00	Organización
3	1	Recolección y clasificación de la basura	Medio ambiente	Agua y saneamiento	Zona Alta	1617		x				L. 50,000.00	Organización
1	1	Implementar viveros forestales para reforestación de fuentes de agua y en los alrededores de los ríos	Medio ambiente	Turismo	Tres Zonas Zona Alta, Media, baja	11705		x	x	x	x	L.870,000.00	Terreno y mano de obra
1	2	Reconocimiento de áreas turísticas.	Medio ambiente	Turismo	Zona media Palo Blanco	327		x	x	x	x	x	Organización
1	3	Reconocimiento de	Medio	Turismo	Cerro el	1773		x	x	x	x	x	Organizaci



**Plan de Inversión Plurianual de Proyectos Productivos 2022-2027**

PRI ORI DAD	ZONA	NOMBRE DEL PROYECTO	SECTOR DE DESARROLLO	EJE TEMÁTICO	COMUNIDADES	# DE BENEF IC.	AÑO DE EJECUCIÓN					COSTO APROXIMADO	APORTE COMUNITARIO
							22	23	24	25	26		
1	1	Huertos Familiares	Productivo	Salud y Nutrición.	Aguacinga, Atanasio, El Volcán, Gualinga ,El Potrero, Carrizal1, quiscamote, Monte Copado, Ojo de Agua, Azacualpa, llano Alegre Centro, Llano Alegre1, Aguanqueterique, Poso el Toro, Los Pacios 1, La Libertad. Opácala. Azacualpa	1617		x	x	x		L. 100,000.00	Terreno Agua Mano de obra
1	1	Huertos escolares	Productivo	Educación	Zona alta Santa Elena	1617		x	x	X	x	L.600,000.00	Terreno Organización Mano de obra
2	1	Formación de Microempresas con mujeres	Productivo	Mujeres	Quiscamote Casas Quemadas	16		x	x	x	x	L. 30,000.00	Organización Administración
1	2	Crear microempresas	Productivo	Mujeres	Zona Media Palo Blanco	55		x				L.400,000.00	Organización de grupos
2	2	Apoyo con fondo semilla a mujeres emprendedoras.	Productivo	Mujeres	Zona Media Palo Blanco	55		x				L.400,000.00	Organización de grupos
1	1	Ayudas con productos de la canasta básica.	Productivo	Tercera Edad Discapacidad	Zona Alta Santa Elena	329		x	x	x	x	L. 100,000.00	Organización
1	2	Apoyo con fondo semilla a mujeres	Productivo	Tercera Edad Discapacidad	Zona Media Palo Blanco	55		x				L.400,000.00	Organización de grupos

		emprendedoras.												
2	1	Apoyo de Implementación de técnicas y de semillas para la producción agrícola.	Productivo	Economía	Llano Alegre Centro, Carrizal 1 San francisco Atanasio	389		x		x			L.162,000.00	Organización con familias vulnerables
1	2	Ayuda con fertilizantes para producción agrícola	Producción	Economía	Zona Media Palo Blanco	327		x		x			L.294,000.00	Transporte y administración
1	3	Ayuda con fertilizantes para producción agrícola	Productivo	Economía	Zona baja Soloara	711		x	x	x	x		L.661,230.00	Transporte Organización y administración
2	3	Apoyo a los cafetaleros	Productivo	Economía	Alumbrador	10		x	x	x	x		L.90,000.00	Organización y gestión
1	1	Capacitar a la comunidad para participar en actividades del día de comercio	Productivo	Seguridad Alimentaria	Tres Zonas Zona Alta, Media, baja	11705		x	x	x	x		L.56,000.00	Organización, coordinación e información
1	2	Apoyo técnico y financiero en insumos agrícolas para los productores.	Productivo	Seguridad Alimentaria	Zona Media Palo Blanco	327		x		x			L.294,000.00	Transporte y administración
2	2	Implementar huerto familiar.	Productivo	Seguridad Alimentaria	Sabanetillas El Mono Guachipilín Zancudo Palo Blanco Barrancón	60		x		x			L.100,000.00	Terreno y materiales de construcción
1	3	Apoyo técnico y financiero en insumos agrícolas para los productores.	Productivo	Seguridad Alimentaria	Zona baja Soloara	327		x		x			L.294,000.00	Transporte y administración

2	3	Implementar huerto familiar.	Productivo	Seguridad Alimentaria	Nahuaterique Huatalón Naranjo I Naranjo II Chichicaste Aradas	256		x		x		L.100,000.00	Terreno y materiales de construcción
---	---	------------------------------	------------	-----------------------	--	-----	--	---	--	---	--	--------------	--------------------------------------

### 3.5 Plan de Inversión Municipal Anual (PIMA) 2022.

Rubros de Ingresos	Monto
<b>11.0.0.00.06.00</b> INGRESOS TRIBUTARIOS	<b>702,256.50</b>
<b>11.7.0.00.06.00</b> IMPUESTOS MUNICIPALES	<b>702,256.50</b>
<b>11.7.1.00.06.00</b> Impuesto Sobre La Industria, Comercio y Servicios	<b>129,906.12</b>
<b>11.7.1.02.06.00</b> Impuestos a Establecimientos Comerciales	<b>35,513.52</b>
11.7.1.02.06.00 Bodegas (distribuidoras granos básicos y mercadería en general)	5,000.00
11.7.1.02.08.00 Gasolineras	5,000.00
11.7.1.02.09.00 Farmacias	2,520.00
11.7.1.02.10.00 Puestos de venta de medicinas	500.00
11.7.1.02.13.00 Pulperías	10,000.00
11.7.1.02.30.00 Billares	7,493.52
11.7.1.02.44.00 Exportación e Importación de Mercadería en General por volumen de venta	5,000.00
<b>11.7.1.03.05.00</b> Impuestos a Establecimientos de Servicios	<b>94,392.60</b>
11.7.1.03.05.00 Compañías televisoras por cable	1,000.00
11.7.1.03.10.00 Comedores	3,150.00
11.7.1.03.22.00 Juegos de salón (tragamonedas, atarais, etc.)	600.00
11.7.1.03.23.00 Molinos que prestan servicios a particulares	1,600.00
11.7.1.03.34.00 Servicio de energía eléctrica	87,442.60
11.7.1.03.68.00 Servicios Secretariales y/o Fotocopiadoras	600.00
<b>11.7.2.00.00.00</b> Impuesto Sobre Bienes Inmuebles	<b>119,300.00</b>
<b>11.7.2.01.00.00</b> Impuesto Sobre Bienes Inmuebles Urbanos	<b>27,000.00</b>
11.7.2.01.00.00 Impuesto Sobre Bienes Inmuebles Urbanos	27,000.00
<b>11.7.2.02.00.00</b> Impuesto Sobre Bienes Inmuebles Rurales	<b>90,000.00</b>
11.7.2.02.00.00 Impuesto Sobre Bienes Inmuebles Rurales	90,000.00
<b>11.7.2.96.01.00</b> Recargos Generados por Atraso en el Pago del Impuesto Sobre Bienes Inmuebles Urbanos	<b>800.00</b>
11.7.2.96.01.00 Recargos Generados por Atraso en el Pago del Impuesto Sobre Bienes Inmuebles Urbanos	500.00
11.7.2.96.02.00 Recargos Generados por Atraso en el Pago del Impuesto Sobre Bienes Inmuebles Rurales	300.00
<b>11.7.2.97.01.00</b> Intereses Generados por Atraso en el Pago del Impuesto Sobre Bienes Inmuebles Urbanos	<b>1,000.00</b>
11.7.2.97.01.00 Intereses Generados por Atraso en el Pago del Impuesto Sobre Bienes Inmuebles Urbanos	500.00
11.7.2.97.02.00 Intereses Generados por Atraso en el Pago del Impuesto Sobre Bienes Inmuebles Rurales	500.00
<b>11.7.2.98.01.00</b> Recuperación de Mora por Impuesto Sobre Bienes Inmuebles Urbanos	<b>500.00</b>
11.7.2.98.01.00 Recuperación de Mora por Impuesto Sobre Bienes Inmuebles Urbanos	500.00
<b>11.7.3.00.00.00</b> Impuesto Sobre Ingresos Personales	<b>95,700.00</b>
<b>11.7.3.01.00.00</b> Impuesto Personal Municipal	<b>75,600.00</b>
11.7.3.01.00.00 Impuesto Personal Municipal	75,600.00
<b>11.7.3.96.00.00</b> Recargos Generados por Atraso en el Pago del Impuesto Sobre Ingresos Personales	<b>1,600.00</b>
11.7.3.96.00.00 Recargos Generados por Atraso en el Pago del Impuesto Sobre Ingresos Personales	1,600.00
<b>11.7.3.97.00.00</b> Intereses Generados por Atraso en el Pago del Impuesto Sobre Personales	<b>18,000.00</b>
11.7.3.97.00.00 Intereses Generados por Atraso en el Pago del Impuesto Sobre Personales	18,000.00
<b>11.7.3.98.00.00</b> Recuperación de Mora por Impuesto Sobre Personales	<b>500.00</b>
11.7.3.98.00.00 Recuperación de Mora por Impuesto Sobre Personales	500.00
<b>11.7.4.00.06.00</b> Impuesto sobre Extracción o Explotación de Recursos	<b>13,000.00</b>
<b>11.7.4.01.06.00</b> Extracción o Explotación de Recursos	<b>13,000.00</b>
11.7.4.01.06.00 Bosques y derivados	13,000.00
<b>11.7.6.00.02.00</b> Impuesto Selectivo a los Servicios de Telecomunicaciones	<b>344,350.38</b>
<b>11.7.6.01.02.00</b> Telecomunicaciones	<b>344,350.38</b>
11.7.6.01.02.00 Televisión por Cable	2,000.00
11.7.6.01.03.00 Internet	1,000.00



Honduras, C.A.

SANTA ELENA, LA PAZ  
EJERCICIO: 2022  
USUARIO: ELSA.HERNANDEZ  
ESTADO: APROBADO



Emisión: 17/02/2022  
Hora: 09:19 a.m.  
Pagina 2 de 3

## Presupuesto Anual de Ingresos 2022

Moneda: Lempiras (L)

Rubros de Ingresos	Monto
11.7.6.01.05.00 Telefonía Móvil	341,350.38
<b>12.0.0.00.01.00 INGRESOS NO TRIBUTARIOS</b>	<b>157,058.50</b>
<b>12.5.0.00.01.00 NO TRIBUTARIOS MUNICIPALES</b>	<b>157,058.50</b>
<b>12.5.99.00.01.00 Ingresos No Tributarios Municipales</b>	<b>157,058.50</b>
<b>12.5.99.02.01.00 Derechos Municipales</b>	<b>139,058.50</b>
12.5.99.02.01.00 Matrimonios	3,250.00
12.5.99.02.06.00 Derecho por uso de calles a automotores distribuidores de mercaderías y transporte de carga pesada	22,584.00
12.5.99.02.20.00 Constancias	2,000.00
12.5.99.02.21.00 Certificaciones	1,000.00
12.5.99.02.22.00 Autorizaciones y vistos buenos	18,000.00
12.5.99.02.23.00 Licencias para equipos de sonido, rockolas y aitoariantes	1,050.00
12.5.99.02.24.00 Licencia para buhoneros	1,800.00
12.5.99.02.25.00 Licencia para ejercer oficio (destazadores, albañiles, soldadores, etc.)	10,000.00
12.5.99.02.26.00 Licencia para extracción de recursos (leña, madera, arena, grava, etc.)	300.00
12.5.99.02.30.00 Permisos para operación de negocios	28,174.50
12.5.99.02.39.00 Permiso para forja de fierros	300.00
12.5.99.02.44.00 Permiso para transportar ganado mayor y ganado menor(Guía)	500.00
12.5.99.02.45.00 Permiso de uso de plaza para feria (remate)	42,000.00
12.5.99.02.52.00 Matrícula de marcas de herrar	2,100.00
12.5.99.02.57.00 Matrícula de armas de fuego	1,000.00
12.5.99.02.58.00 Matrícula de motosierra	5,000.00
<b>12.5.99.03.01.00 Multas Municipales</b>	<b>18,000.00</b>
12.5.99.03.01.00 Por infracciones sancionadas por la policía preventiva	5,500.00
12.5.99.03.02.00 Por la presentación de declaraciones juradas tardías	500.00
12.5.99.03.03.00 Por la presentación de declaraciones con información falsa	300.00
12.5.99.03.04.00 Por operar un negocio sin permiso de operación	200.00
12.5.99.03.09.00 Por vagancia de animales en la vía pública	200.00
12.5.99.03.10.00 Multas impuestas por el departamento municipal de justicia	5,000.00
12.5.99.03.14.00 Multas por no ventear	6,300.00
<b>15.0.0.00.03.00 VENTAS DE BIENES Y SERVICIOS DEL GOBIERNO GENERAL</b>	<b>5,085.00</b>
<b>15.2.0.00.03.00 VENTA DE SERVICIOS</b>	<b>5,085.00</b>
<b>15.2.19.00.03.00 Venta de Servicios Municipales</b>	<b>5,085.00</b>
<b>15.2.19.01.03.00 Servicios de Documentación, Revisión y Medidas Municipales</b>	<b>5,085.00</b>
15.2.19.01.03.00 Servicios de Medidas y Remedias	5,085.00
<b>17.0.0.00.00.00 RENTAS DE LA PROPIEDAD</b>	<b>25,600.00</b>
<b>17.3.0.00.00.00 INTERESES POR DEPOSITOS</b>	<b>13,000.00</b>
<b>17.3.1.00.00.00 Intereses por Depósitos Internos</b>	<b>13,000.00</b>
Intereses por Depósitos Internos	13,000.00
<b>17.6.0.00.01.00 ALQUILERES</b>	<b>12,600.00</b>
<b>17.6.3.00.01.00 Alquiler de Edificios, Locales e Instalaciones</b>	<b>12,600.00</b>
<b>17.6.3.03.01.00 Edificios Municipales</b>	<b>12,600.00</b>
17.6.3.03.01.00 Edificios Municipales	12,600.00
<b>18.0.0.00.01.01 TRANSFERENCIAS Y DONACIONES CORRIENTES A INSTITUCIONES DEL SECTOR PUBLICO</b>	<b>3,005,510.13</b>
<b>18.1.0.00.01.01 TRANSFERENCIAS CORRIENTES DEL GOBIERNO GENERAL</b>	<b>3,005,510.13</b>
<b>18.1.1.00.01.01 Transferencias Corrientes de la Administración Central</b>	<b>3,005,510.13</b>
<b>18.1.1.01.01.01 Transferencias Corrientes de la Administración Central para Gobiernos Locales</b>	<b>3,005,510.13</b>
18.1.1.01.01.01 Detalle de Transferencias Corrientes de la Administración Central para Gobiernos Locales	3,005,510.13
<b>21.0.0.00.02.00 RECURSOS PROPIOS DE CAPITAL</b>	<b>10,000.00</b>
<b>21.1.0.00.02.00 VENTA DE INMUEBLES</b>	<b>10,000.00</b>



### Presupuesto Anual de Ingresos 2022

Moneda: Lempiras (L)

Rubros de Ingresos	Monto
<b>21.1.1.00.02.00</b> Venta de Tierras y Terrenos	<b>10,000.00</b>
<b>21.1.1.01.02.00</b> Venta de Tierras y Terrenos Municipales	<b>10,000.00</b>
21.1.1.01.02.00 Venta de Dominio Pleno	10,000.00
<b>22.0.0.00.01.01</b> TRANSFERENCIAS Y DONACIONES DE CAPITAL	<b>14,673,961.24</b>
<b>22.1.0.00.01.01</b> TRANSFERENCIAS DE CAPITAL DEL GOBIERNO GENERAL	<b>14,673,961.24</b>
<b>22.1.1.00.01.01</b> Transferencias de Capital de la Administración Central	<b>14,673,961.24</b>
<b>22.1.1.01.01.01</b> Transferencias de Capital de la Administración Central para Gobiernos Locales	<b>14,673,961.24</b>
22.1.1.01.01.01 Detalle de Transferencias de Capital de la Administración Central para Gobiernos Locales	14,673,961.24
<b>22.1.1.12.00.01.01</b> Donaciones de Capital de Gobiernos Locales	<b>0.00</b>
<b>22.1.1.12.01.01.01</b> Donaciones de Capital de Gobiernos Locales para Gobiernos Locales	<b>0.00</b>
22.1.1.12.01.01.01 Detalle de Donaciones de Capital de Gobiernos Locales para Gobiernos Locales	0.00
<b>TOTAL:</b>	<b>18,579,471.37</b>

Filtros Aplicados Al Reporte Actual  
 EJERCICIO: 2022

0s+jsj9JmezATh86pbI32uzgtqyRmB9Nn/QpO1snX/PpogC9IAS30EbhC2BU1gzGDJPr0SX0fGA0rdxqq9H8zwCrUrc/awXnKNhO4TIPTwjhCIMQXsj0LvUE4aNjI8QQkFhv EzlU=





## Presupuesto Anual de Egresos 2022

Moneda: Lempiras (L)

Estructura Programática del Gasto		Montos
<b>01-Actividades Centrales</b>		<b>969,900.00</b>
<b>00-Sin Sub Programa</b>		<b>969,900.00</b>
<b>000-Sin Proyecto</b>		<b>969,900.00</b>
<b>001-Corporacion Municipal</b>		<b>588,000.00</b>
<b>000-Sin Obra</b>		<b>588,000.00</b>
01 00 000 001 000 11800 11-001-01 10 0890	Dietas	351,120.00
01 00 000 001 000 11800 15-013-01 10 0890	Dietas	224,880.00
01 00 000 001 000 26110 11-001-01 10 0890	Pasajes Nacionales	12,000.00
<b>002-Alcaldia Municipal</b>		<b>222,000.00</b>
<b>000-Sin Obra</b>		<b>222,000.00</b>
01 00 000 002 000 11510 11-001-01 10 0890	Decimotercer Mes	21,000.00
01 00 000 002 000 26210 11-001-01 10 0890	Viaticos Nacionales	60,000.00
01 00 000 002 000 11100 11-001-01 10 0890	Sueldos Basicos	120,000.00
01 00 000 002 000 11520 11-001-01 10 0890	Decimocuarto Mes	21,000.00
<b>003-Secretaria Municipal</b>		<b>159,900.00</b>
<b>000-Sin Obra</b>		<b>159,900.00</b>
01 00 000 003 000 26110 11-001-01 10 0890	Pasajes Nacionales	1,500.00
01 00 000 003 000 11100 11-001-01 10 0890	Sueldos Basicos	126,720.00
01 00 000 003 000 16100 11-001-01 10 0890	Beneficios	10,560.00
01 00 000 003 000 11510 11-001-01 10 0890	Decimotercer Mes	10,560.00
01 00 000 003 000 11520 11-001-01 10 0890	Decimocuarto Mes	10,560.00
<b>03-Administracion Financiera</b>		<b>1,667,170.13</b>
<b>00-Sin Sub Programa</b>		<b>1,667,170.13</b>
<b>000-Sin Proyecto</b>		<b>1,667,170.13</b>
<b>001-Contabilidad Financiera</b>		<b>160,900.00</b>
<b>000-Sin Obra</b>		<b>160,900.00</b>
03 00 000 001 000 16100 11-001-01 10 0890	Beneficios	10,560.00
03 00 000 001 000 11520 11-001-01 10 0890	Decimocuarto Mes	10,560.00
03 00 000 001 000 11100 11-001-01 10 0890	Sueldos Basicos	126,720.00
03 00 000 001 000 26210 11-001-01 10 0890	Viaticos Nacionales	2,500.00
03 00 000 001 000 11510 11-001-01 10 0890	Decimotercer Mes	10,560.00
<b>002-Tesoreria Municipal</b>		<b>1,107,190.13</b>
<b>000-Sin Obra</b>		<b>1,107,190.13</b>
03 00 000 002 000 23350 11-001-01 10 0890	Mantenimiento y Reparacion de Equipo para Computacion	10,000.00
03 00 000 002 000 23200 11-001-01 10 0890	Mantenimiento y Reparacion de Equipos y Medios de Transporte	25,000.00
03 00 000 002 000 42120 11-001-01 20 0890	Equipos Varios de Oficina	25,000.00
03 00 000 002 000 11510 11-001-01 10 0890	Decimotercer Mes	30,600.00
03 00 000 002 000 11100 11-001-01 10 0890	Sueldos Basicos	363,600.00
03 00 000 002 000 29100 15-013-01 10 0890	Ceremonial y Protocolo	5,000.00
03 00 000 002 000 25500 15-013-01 10 0890	Comisiones y Gastos Bancarios	5,000.00
03 00 000 002 000 36400 11-001-01 10 0890	Herramientas Menores	10,000.00
03 00 000 002 000 23500 15-013-01 10 0890	Limpieza, Aseo y Fumigacion	5,000.00
03 00 000 002 000 35610 11-001-01 10 0890	Gasolina	8,000.00
03 00 000 002 000 24300 11-001-01 10 0890	Servicios Juridicos	5,000.00
03 00 000 002 000 35800 11-001-01 10 0890	Productos de Material Plastico	6,000.00
03 00 000 002 000 21430 15-013-01 10 0890	Telefonia Celular	10,000.00
03 00 000 002 000 36400 15-013-01 10 0890	Herramientas Menores	5,000.00
03 00 000 002 000 25700 15-013-01 10 0890	Servicio de Internet	41,059.50
03 00 000 002 000 23500 11-001-01 10 0890	Limpieza, Aseo y Fumigacion	20,000.00
03 00 000 002 000 31110 15-013-01 10 0890	Productos Alimenticios y Bebidas	3,000.00
03 00 000 002 000 34400 15-013-01 10 0890	Llantas y Camaras de Aire	8,000.00



## Presupuesto Anual de Egresos 2022

Moneda: Lempiras (L)

Estructura Programática del Gasto		Monto
03 00 000 002 000 25700 11-001-01 10 0890	Servicio de Internet	14,000.00
03 00 000 002 000 25100 11-001-01 10 0890	Servicio de Transporte	35,000.00
03 00 000 002 000 12200 11-001-01 10 0890	Jornales	5,000.00
03 00 000 002 000 25300 11-001-01 10 0890	Servicio de Imprenta, Publicaciones y Reproducciones	8,000.00
03 00 000 002 000 32310 11-001-01 10 0890	Prendas de Vestir	10,000.00
03 00 000 002 000 21110 11-001-01 10 0890	Suministro de Energia Electrica	20,000.00
03 00 000 002 000 34400 11-001-01 10 0890	Llantas y Camaras de Aire	5,000.00
03 00 000 002 000 26210 11-001-01 10 0890	Viaticos Nacionales	20,000.00
03 00 000 002 000 29100 11-001-01 10 0890	Ceremonial y Protocolo	72,594.71
03 00 000 002 000 23370 15-013-01 10 0890	Mantenimiento y Reparacion de Equipos de Comunicacion	9,586.55
03 00 000 002 000 31110 11-001-01 10 0890	Productos Alimenticios y Bebidas	36,000.00
03 00 000 002 000 12200 15-013-01 10 0890	Jornales	8,679.91
03 00 000 002 000 25100 15-013-01 10 0890	Servicio de Transporte	10,000.00
03 00 000 002 000 21200 11-001-01 10 0890	Agua	1,000.00
03 00 000 002 000 23200 15-013-01 10 0890	Mantenimiento y Reparacion de Equipos y Medios de Transporte	15,000.00
03 00 000 002 000 42120 15-013-01 20 0890	Equipos Varios de Oficina	38,000.00
03 00 000 002 000 35610 15-013-01 10 0830	Gasolina	40,000.00
03 00 000 002 000 16100 11-001-01 10 0890	Beneficios	71,275.42
03 00 000 002 000 11520 11-001-01 10 0890	Decimocuarto Mes	30,600.00
03 00 000 002 000 21200 15-013-01 10 0890	Agua	1,000.00
03 00 000 002 000 25300 15-013-01 10 0690	Servicio de Imprenta, Publicaciones y Reproducciones	5,000.00
03 00 000 002 000 16100 15-013-01 10 0890	Beneficios	6,194.04
03 00 000 002 000 21110 15-013-01 10 0890	Suministro de Energia Electrica	10,000.00
03 00 000 002 000 39200 15-013-01 10 0890	Utiles de Escritorio, Oficina y Ense?anza	50,000.00
<b>003-Control Tributario</b>		<b>160,380.00</b>
<b>000-Control Tributario</b>		<b>160,380.00</b>
03 00 000 003 000 16100 15-013-01 10 0890	Beneficios	10,560.00
03 00 000 003 000 11100 11-001-01 10 0810	Sueldos Basicos	126,700.00
03 00 000 003 000 11510 15-013-01 10 0890	Decimotercer Mes	10,560.00
03 00 000 003 000 11520 15-013-01 10 0890	Decimocuarto Mes	10,560.00
03 00 000 003 000 26210 15-013-01 10 0890	Viaticos Nacionales	2,000.00
<b>004-Asistente de Administracion Financiera</b>		<b>118,600.00</b>
<b>000-Sin Obra</b>		<b>118,600.00</b>
03 00 000 004 000 26210 11-001-01 10 0890	Viaticos Nacionales	1,000.00
03 00 000 004 000 11100 11-001-01 10 0890	Sueldos Basicos	100,800.00
03 00 000 004 000 11520 11-001-01 10 0890	Decimocuarto Mes	8,400.00
03 00 000 004 000 11510 15-013-01 10 0890	Decimotercer Mes	8,400.00
<b>005-Departamento de Catastro Municipal</b>		<b>120,100.00</b>
<b>000-Sin Obra</b>		<b>120,100.00</b>
03 00 000 005 000 11520 11-001-01 10 0890	Decimocuarto Mes	8,400.00
03 00 000 005 000 26210 11-001-01 10 0890	Viaticos Nacionales	2,500.00
03 00 000 005 000 11100 11-001-01 10 0890	Sueldos Basicos	100,800.00
03 00 000 005 000 11510 11-001-01 10 0890	Decimotercer Mes	8,400.00
<b>04-Unidad de Apoyo Municipal</b>		<b>953,440.00</b>
<b>00-Sin Sub Programa</b>		<b>953,440.00</b>
<b>000-Sin Proyecto</b>		<b>953,440.00</b>
<b>001-Oficina de la Mujer</b>		<b>124,100.00</b>
<b>000-Sin Obra</b>		<b>124,100.00</b>
04 00 000 001 000 11510 11-001-01 10 0890	Decimotercer Mes	8,400.00
04 00 000 001 000 11100 11-001-01 10 0890	Sueldos Basicos	100,800.00
04 00 000 001 000 26210 15-013-01 10 0890	Viaticos Nacionales	3,500.00
04 00 000 001 000 11520 11-001-01 10 0890	Decimocuarto Mes	8,400.00



## Presupuesto Anual de Egresos 2022

Moneda: Lempiras (L)

Estructura Programática del Gasto		Monto
04 00 000 001 000 16100 11-001-01 10 0890	Beneficios	3,000.00
<b>002-Oficina de la UMA</b>		<b>120,100.00</b>
<b>000-Sin Obra</b>		<b>120,100.00</b>
04 00 000 002 000 11520 11-001-01 10 0890	Decimocuarto Mes	8,400.00
04 00 000 002 000 26210 11-001-01 10 0890	Viaticos Nacionales	2,500.00
04 00 000 002 000 11510 11-001-01 10 0890	Decimotercer Mes	8,400.00
04 00 000 002 000 11100 11-001-01 10 0890	Sueldos Basicos	100,800.00
<b>003-Oficina Municipal de Proyectos /Asistente</b>		<b>252,140.00</b>
<b>000-Sin Obra</b>		<b>252,140.00</b>
04 00 000 003 000 11100 11-001-01 10 0890	Sueldos Basicos	213,120.00
04 00 000 003 000 11520 15-013-01 10 0890	Decimocuarto Mes	17,760.00
04 00 000 003 000 26210 15-013-01 10 0890	Viaticos Nacionales	3,500.00
04 00 000 003 000 11510 15-013-01 10 0890	Decimotercer Mes	17,760.00
<b>004-Oficina de Juez de Policia</b>		<b>118,600.00</b>
<b>000-Sin Obra</b>		<b>118,600.00</b>
04 00 000 004 000 26210 11-001-01 10 0890	Viaticos Nacionales	1,000.00
04 00 000 004 000 11510 11-001-01 10 0890	Decimotercer Mes	8,400.00
04 00 000 004 000 11520 11-001-01 10 0890	Decimocuarto Mes	8,400.00
04 00 000 004 000 11100 11-001-01 10 0890	Sueldos Basicos	100,800.00
<b>005-Secretaria Juez de Plicia</b>		<b>100,800.00</b>
<b>000-Sin Obra</b>		<b>100,800.00</b>
04 00 000 005 000 11100 11-001-01 10 0890	Sueldos Basicos	86,400.00
04 00 000 005 000 11520 11-001-01 10 0890	Decimocuarto Mes	7,200.00
04 00 000 005 000 11510 11-001-01 10 0890	Decimotercer Mes	7,200.00
<b>006-Oficina de Niñez y Juventud</b>		<b>117,600.00</b>
<b>000-Sin Obra</b>		<b>117,600.00</b>
04 00 000 006 000 11520 11-001-01 10 0890	Decimocuarto Mes	8,400.00
04 00 000 006 000 11100 11-001-01 10 0890	Sueldos Basicos	100,800.00
04 00 000 006 000 11510 11-001-01 10 0890	Decimotercer Mes	8,400.00
<b>007-Unidad de Agua/Saneamiento</b>		<b>120,100.00</b>
<b>000-Sin Obra</b>		<b>120,100.00</b>
04 00 000 007 000 26210 11-001-01 10 0890	Viaticos Nacionales	2,500.00
04 00 000 007 000 11510 11-001-01 10 0890	Decimotercer Mes	8,400.00
04 00 000 007 000 11100 11-001-01 10 0890	Sueldos Basicos	100,800.00
04 00 000 007 000 11520 11-001-01 10 0890	Decimocuarto Mes	8,400.00
<b>11-Desarrollo Social Vida Mejor</b>		<b>7,386,788.56</b>
<b>01-Educacion</b>		<b>2,209,933.92</b>
<b>000-Sin Proyecto</b>		<b>1,259,933.92</b>
<b>001-Subcidio para pago de Maestros</b>		<b>721,684.00</b>
<b>000-Sin Obra</b>		<b>721,684.00</b>
11 01 000 001 000 55110 11-001-01 20 0890	Transferencias de Capital a Instituciones de la Administracion Central	721,684.00
<b>002-Funcionamiento del Comde</b>		<b>50,000.00</b>
<b>000-Sin Obra</b>		<b>50,000.00</b>
11 01 000 002 000 55110 11-001-01 20 0890	Transferencias de Capital a Instituciones de la Administracion Central	50,000.00
<b>003-Suministros Para Escuelas</b>		<b>488,249.92</b>
<b>000-Sin Obra</b>		<b>488,249.92</b>
11 01 000 003 000 54200 11-001-01 20 0890	Transferencias a Asociaciones Civiles sin Fines de Lucro	488,249.92
<b>001-Cerca Perimetral en Escuela de Guasore</b>		<b>200,000.00</b>
<b>000-Sin Actividad</b>		<b>200,000.00</b>
<b>001-Cerca Perimetral en Escuela de Guasore</b>		<b>200,000.00</b>



## Presupuesto Anual de Egresos 2022

Moneda: Lempiras (L)

Estructura Programática del Gasto		Monto
11 01 001 000 001 47110 11-001-01 20 0890	Construcciones y Mejoras de Bienes en Dominio Privado	200,000.00
264		
<b>002-Remodelacion de Aulas Escolares en Opalaca</b>		<b>300,000.00</b>
<b>000-Sin Actividad</b>		<b>300,000.00</b>
<b>001-Remodelacion De Aulas Escolares En Opalaca</b>		<b>300,000.00</b>
11 01 002 000 001 47110 11-001-01 20 0890	Construcciones y Mejoras de Bienes en Dominio Privado	300,000.00
276		
<b>003-Cerca Perimetral en el Instituto 15 de Septiembre</b>		<b>250,000.00</b>
<b>000-Sin Actividad</b>		<b>250,000.00</b>
<b>001-Cerca Perimetral En El Instituto 15 De Septiembre</b>		<b>250,000.00</b>
11 01 003 000 001 47110 11-001-01 20 0890	Construcciones y Mejoras de Bienes en Dominio Privado	250,000.00
277		
<b>004-Construcion de Aulas Escolares en Aradas</b>		<b>200,000.00</b>
<b>000-Sin Actividad</b>		<b>200,000.00</b>
<b>001-Construcion De Aulas Escolares En Aradas</b>		<b>200,000.00</b>
11 01 004 000 001 47110 11-001-01 20 0890	Construcciones y Mejoras de Bienes en Dominio Privado	200,000.00
278		
<b>02-Servicios de Salud</b>		<b>2,209,933.93</b>
<b>000-Sin Proyecto</b>		<b>800,000.00</b>
<b>001-Subcidio a Salud para Actividades y Pago de Personal</b>		<b>600,000.00</b>
<b>000-Sin Obra</b>		<b>600,000.00</b>
11 02 000 001 000 55110 11-001-01 20 0890	Transferencias de Capital a Instituciones de la Administracion Central	600,000.00
<b>002-Programa de atencion a contingencias por fenomenos y desastres naturales</b>		<b>100,000.00</b>
<b>000-Sin Obra</b>		<b>100,000.00</b>
11 02 000 002 000 54200 11-001-01 20 0890	Transferencias a Asociaciones Civiles sin Fines de Lucro	100,000.00
<b>003-Apoyo a madres solteras, adulto mayor y discapacitados</b>		<b>100,000.00</b>
<b>000-Sin Obra</b>		<b>100,000.00</b>
11 02 000 003 000 54110 11-001-01 20 0890	Ayuda Social A Personas (Transferencia De Capital)	100,000.00
<b>001-Construcion de centro de Salud Centro de Santa Elena</b>		<b>900,000.00</b>
<b>000-Sin Actividad</b>		<b>900,000.00</b>
<b>001-Construcion de centro de Salud Centro de Santa Elena</b>		<b>900,000.00</b>
11 02 001 000 001 47110 11-001-01 20 0690 1	Construcciones y Mejoras de Bienes en Dominio Privado	900,000.00
<b>002-Construccion de Cerca en Centro de Salud Soloara</b>		<b>100,000.00</b>
<b>000-Sin Actividad</b>		<b>100,000.00</b>
<b>001-Construccion De Cerca En Centro De Salud Soloara</b>		<b>100,000.00</b>
11 02 002 000 001 47110 11-001-01 20 0890	Construcciones y Mejoras de Bienes en Dominio Privado	100,000.00
279		
<b>003-Remodelacion de centro de Salud (Antiguo)</b>		<b>120,823.00</b>
<b>000-Sin Actividad</b>		<b>120,823.00</b>
<b>001-Remodelacion De Centro De Salud (Antiguo)</b>		<b>120,823.00</b>
11 02 003 000 001 47110 11-001-01 20 0890	Construcciones y Mejoras de Bienes en Dominio Privado	120,823.00
280		
<b>004-Programa De Seguridad Alimentaria Y Nutricional</b>		<b>89,110.93</b>
<b>001-Programa De Seguridad Alimentaria Y Nutricional</b>		<b>89,110.93</b>
<b>000-Sin Obra</b>		<b>89,110.93</b>
11 02 004 001 000 31410 11-001-01 20 0610 0	Productos Agrícolas	89,110.93
<b>005-Recoleccion De Desechos Solidos Y Subproductos Y Acceso Al Crematorio</b>		<b>200,000.00</b>
<b>001-Recoleccion De Desechos Solidos Y Subproductos Y Acceso Al Crematorio</b>		<b>200,000.00</b>
<b>000-Sin Obra</b>		<b>200,000.00</b>
11 02 005 001 000 12200 11-001-01 20 0411 0	Jornales	200,000.00
<b>03-Agua Y Saneamiento</b>		<b>783,973.57</b>
<b>000-Sin Proyecto</b>		<b>50,000.00</b>
<b>001-Estudio de factibilidad Para proyectos de agua</b>		<b>50,000.00</b>



## Presupuesto Anual de Egresos 2022

Moneda: Lempiras (L)

Estructura Programática del Gasto	Monto
<b>000-Sin Obra</b>	<b>50,000.00</b>
11 03 000 001 000 54200 11-001-01 20 0890 Transferencias a Asociaciones Civiles sin Fines de Lucro	50,000.00
<b>001-Mejoramiento de Proyecto de Agua del Casco Urbano</b>	<b>400,000.00</b>
<b>000-Sin Actividad</b>	<b>400,000.00</b>
<b>001-Mejoramiento de Proyecto de Agua del Casco Urbano</b>	<b>400,000.00</b>
11 03 001 000 001 47110 11-001-01 20 0530 Construcciones y Mejoras de Bienes en Dominio Privado	400,000.00
96	
<b>002-Construccion de Proyecto de Agua Ojo de Agua</b>	<b>100,000.00</b>
<b>000-Sin Actividad</b>	<b>100,000.00</b>
<b>001-Construccion De Proyecto De Agua Ojo De Agua</b>	<b>100,000.00</b>
11 03 002 000 001 47110 11-001-01 20 0890 Construcciones y Mejoras de Bienes en Dominio Privado	100,000.00
174	
<b>003-Instalacion de sistema de Bombeo para de Proyecto de Agua Llano Alegre</b>	<b>100,000.00</b>
<b>000-Sin Actividad</b>	<b>100,000.00</b>
<b>001-Instalacion De Sistema De Bombeo Para De Proyecto De Agua Llano Alegre</b>	<b>100,000.00</b>
11 03 003 000 001 47110 11-001-01 20 0530 Construcciones y Mejoras de Bienes en Dominio Privado	100,000.00
282	
<b>004-Construccion de proyecto de agua la Tejera</b>	<b>83,973.57</b>
<b>000-Sin Actividad</b>	<b>83,973.57</b>
<b>001-Construccion De Proyecto De Agua La Tejera</b>	<b>83,973.57</b>
11 03 004 000 001 47110 11-001-01 20 0530 Construcciones y Mejoras de Bienes en Dominio Privado	83,973.57
215	
<b>005-Construccion de proyecto de agua las Crucitas Centro</b>	<b>50,000.00</b>
<b>000-Sin Actividad</b>	<b>50,000.00</b>
<b>001-Construccion De Proyecto De Agua Las Crucitas Centro</b>	<b>50,000.00</b>
11 03 005 000 001 47110 11-001-01 20 0530 Construcciones y Mejoras de Bienes en Dominio Privado	50,000.00
281	
<b>04-Construccion y Mejoramiento de Viviendas en la Zona Baja y Zona Alta.</b>	<b>415,000.00</b>
<b>001-Construccion y Mejoramiento de Viviendas en la Zona Baja y Zona Alta del Municipio</b>	<b>415,000.00</b>
<b>000-Sin Actividad</b>	<b>415,000.00</b>
<b>001-Construccion y Mejoramiento de Viviendas en la Zona Baja y Zona Alta del Municipio</b>	<b>415,000.00</b>
11 04 001 000 001 41220 15-013-01 20 0510 Viviendas para Personal	315,000.00
283	
11 04 001 000 001 41220 11-001-01 20 0590 Viviendas para Personal	100,000.00
283	
<b>05-Programa de Atencion a la Niñez y la Juventud</b>	<b>883,973.57</b>
<b>000-Sin Proyecto</b>	<b>250,000.00</b>
<b>001-Programa de atencion a niños en riesgo y niños migrantes</b>	<b>50,000.00</b>
<b>000-Sin Obra</b>	<b>50,000.00</b>
11 05 000 001 000 54200 11-001-01 20 0890 Transferencias a Asociaciones Civiles sin Fines de Lucro	50,000.00
<b>002-Apoyo a niños y jóvenes en estudios para escuelas y colegios</b>	<b>100,000.00</b>
<b>000-Sin Obra</b>	<b>100,000.00</b>
11 05 000 002 000 54110 11-001-01 20 0890 Ayuda Social A Personas (Transferencia De Capital)	100,000.00
<b>003-Actividades relacionadas y alucivas al día del Niño</b>	<b>100,000.00</b>
<b>000-Sin Obra</b>	<b>100,000.00</b>
11 05 000 003 000 54200 11-001-01 20 0890 Transferencias a Asociaciones Civiles sin Fines de Lucro	100,000.00
<b>001-Servicios de Capacitacion a Grupos de Jovenes.</b>	<b>70,000.00</b>
<b>001-Servicios de Capacitacion a Grupos de Jovenes.</b>	<b>70,000.00</b>
<b>000-Sin Obra</b>	<b>70,000.00</b>
11 05 001 001 000 24500 11-001-01 20 0890 0 Servicios de Capacitacion	70,000.00
<b>002-Fortalecimiento de la Clinica de la Adolescencia</b>	<b>70,000.00</b>
<b>001-Fortalecimiento de la Clinica de la Adolescencia</b>	<b>70,000.00</b>
<b>000-Sin Obra</b>	<b>70,000.00</b>
11 05 002 001 000 35210 11-001-01 20 0890 0 Productos Farmaceuticos y Medicinales Varios	70,000.00



## Presupuesto Anual de Egresos 2022

Moneda: Lempiras (L)

### Estructura Programática del Gasto

Monto

Estructura Programática del Gasto		Monto
<b>003-Actividades culturales y deportivas</b>		<b>100,000.00</b>
<b>001-Actividades culturales y deportivas</b>		<b>100,000.00</b>
<b>000-Sin Obra</b>		<b>100,000.00</b>
11 05 003 001 000 29300 11-001-01 20 0890 0	Actuaciones Deportivas	50,000.00
11 05 003 001 000 29400 11-001-01 20 0730 0	Actuaciones Artísticas	50,000.00
<b>004-Apoyo en legalizacion y capital semilla para microemprendimientos juveniles</b>		<b>86,000.00</b>
<b>001-Apoyo en legalizacion y capital semilla para microemprendimientos juveniles</b>		<b>86,000.00</b>
<b>000-Sin Obra</b>		<b>86,000.00</b>
11 05 004 001 000 31410 11-001-01 20 0890 0	Productos Agricolas	86,000.00
<b>005-Microemprendimiento de Empresa de Jovenes</b>		<b>307,973.57</b>
<b>001-Microemprendimiento de Empresa de Jovenes</b>		<b>307,973.57</b>
<b>000-Sin Obra</b>		<b>307,973.57</b>
11 05 005 001 000 31410 11-001-01 20 0890 0	Productos Agricolas	307,973.57
<b>06-Atencion A la Mujer</b>		<b>883,973.57</b>
<b>000-Sin Proyecto</b>		<b>353,589.42</b>
<b>001-Asistencia Medica a Mujeres en casos Especiales.</b>		<b>176,794.72</b>
<b>000-Sin Obra</b>		<b>176,794.72</b>
11 06 000 001 000 54110 11-001-01 20 0890	Ayuda Social A Personas (Transferencia De Capital)	176,794.72
<b>002-Poa de Atencion a la Mujer y sus Actividades (y Dias Alusivos a la Mujer)</b>		<b>88,397.35</b>
<b>000-Sin Obra</b>		<b>88,397.35</b>
11 06 000 002 000 54200 11-001-01 20 0890	Transferencias a Asociaciones Civiles sin Fines de Lucro	88,397.35
<b>003-Atencion a Mujeres y sus Actividades (Becas)</b>		<b>88,397.35</b>
<b>000-Sin Obra</b>		<b>88,397.35</b>
11 06 000 003 000 54110 11-001-01 20 0890	Ayuda Social A Personas (Transferencia De Capital)	88,397.35
<b>001-Servicios de Capacitacion a Grupos de Mujeres Organizadas</b>		<b>176,794.72</b>
<b>001-Servicios de Capacitacion a Grupos de Mujeres Organizadas</b>		<b>176,794.72</b>
<b>000-Sin Obra</b>		<b>176,794.72</b>
11 06 001 001 000 24500 11-001-01 20 0890 0	Servicios de Capacitacion	176,794.72
<b>003-Apoyo a Microemprendimiento de Mujeres, Capitalizable ,</b>		<b>265,192.07</b>
<b>001-Apoyo a Microemprendimiento de Mujeres, Capitalizable ,</b>		<b>265,192.07</b>
<b>000-Sin Obra</b>		<b>265,192.07</b>
11 06 003 001 000 35300 11-001-01 20 0890 0	Abonos y Fertilizantes	165,192.07
11 06 003 001 000 36100 11-001-01 20 0890 0	Productos Ferrosos	100,000.00
<b>004-Atencion a mujeres de escasos recursos economicos y casos especiales ( Vivienda ,Agua Potable producion )</b>		<b>88,397.36</b>
<b>001-Atencion a mujeres de escasos recursos economicos y casos especiales ( Vivienda ,Agua Potable producion )</b>		<b>88,397.36</b>
<b>000-Sin Obra</b>		<b>88,397.36</b>
11 06 004 001 000 36100 11-001-01 20 0890 0	Productos Ferrosos	88,397.36
<b>12-Programa Todos Por La Paz</b>		<b>3,535,894.27</b>
<b>01-Sin Sub Programa</b>		<b>3,535,894.27</b>
<b>000-Sin Proyecto</b>		<b>80,000.00</b>
<b>001-Programa de seguridad preventiva</b>		<b>80,000.00</b>
<b>000-Sin Obra</b>		<b>80,000.00</b>
12 01 000 001 000 54200 11-001-01 20 0890	Transferencias a Asociaciones Civiles sin Fines de Lucro	80,000.00
<b>001-Actuaciones Culturales y Artísticas</b>		<b>50,000.00</b>
<b>001-Actuaciones Culturales y artisticas</b>		<b>50,000.00</b>
<b>000-Sin Obra</b>		<b>50,000.00</b>
12 01 001 001 000 29300 11-001-01 20 0890 0	Actuaciones Deportivas	25,000.00
12 01 001 001 000 29400 11-001-01 20 0790 0	Actuaciones Artísticas	25,000.00
<b>002-Proyecto de Electrificacion Rural Tapuyman</b>		<b>600,000.00</b>
<b>000-Sin Actividad</b>		<b>600,000.00</b>
<b>001-Proyecto de Electrificacion Rural Tapuyman</b>		<b>600,000.00</b>



## Presupuesto Anual de Egresos 2022

Moneda: Lempiras (L)

Estructura Programática del Gasto	Monto
12 01 002 000 001 47210 11-001-01 20 0590 Construcciones y Mejoras de Bienes en Dominio Publico 263	600,000.00
<b>003-Proyecto de Electrificacion Borbollon Aradas y Chichicaste</b>	<b>2,000,000.00</b>
<b>000-Sin Actividad</b>	<b>2,000,000.00</b>
<b>001-Proyecto de Electrificacion Borbollon Aradas y Chichicaste</b>	<b>2,000,000.00</b>
12 01 003 000 001 47210 11-001-01 20 0540 Construcciones y Mejoras de Bienes en Dominio Publico 252	2,000,000.00
<b>004-Proyecto de Electrificacion el Mono</b>	<b>600,000.00</b>
<b>000-Sin Actividad</b>	<b>600,000.00</b>
<b>001-Proyecto de Electrificacion el Mono</b>	<b>600,000.00</b>
12 01 004 000 001 47210 11-001-01 20 0540 Construcciones y Mejoras de Bienes en Dominio Publico 269	600,000.00
<b>005-Proyecto de Electrificacion Caiman</b>	<b>205,894.27</b>
<b>000-Sin Actividad</b>	<b>205,894.27</b>
<b>001-Proyecto de Electrificacion Caiman</b>	<b>205,894.27</b>
12 01 005 000 001 47210 11-001-01 20 0540 Construcciones y Mejoras de Bienes en Dominio Publico 268	205,894.27
<b>13-Programa Pro-Honduras</b>	<b>1,767,947.14</b>
<b>00-Sin SubPrograma</b>	<b>1,767,947.14</b>
<b>000-Sin Proyecto</b>	<b>250,000.00</b>
<b>001-Participacion Ciudadana -Institucional(CCTy Comisionado )</b>	<b>100,000.00</b>
<b>000-Sin Obra</b>	<b>100,000.00</b>
13 00 000 001 000 54200 11-001-01 20 0890 Transferencias a Asociaciones Civiles sin Fines de Lucro	100,000.00
<b>002-Participacion Ciudadana</b>	<b>150,000.00</b>
<b>000-Sin Obra</b>	<b>150,000.00</b>
13 00 000 002 000 54110 11-001-01 20 0890 Ayuda Social A Personas (Transferencia De Capital)	150,000.00
<b>001-Ordenamiento territorial En el Municipio de Santa Elena</b>	<b>200,000.00</b>
<b>001-Ordenamiento territorial En el Municipio de Santa Elena</b>	<b>200,000.00</b>
<b>000-Sin Obra</b>	<b>200,000.00</b>
13 00 001 001 000 12200 11-001-01 20 0830 0 Jornales	120,000.00
13 00 001 001 000 35610 11-001-01 20 0890 0 Gasolina	80,000.00
<b>002-Apoyo a la produccion en el municipio en Zona baja y Zona Alta</b>	<b>260,000.00</b>
<b>001-Apoyo a la produccion en el municipio en Zona baja y Zona Alta</b>	<b>260,000.00</b>
<b>000-Sin Obra</b>	<b>260,000.00</b>
13 00 002 001 000 35300 11-001-01 20 0890 0 Abonos y Fertilizantes	200,000.00
13 00 002 001 000 31410 11-001-01 20 0890 0 Productos Agricolas	60,000.00
<b>003-Proyecto de Reforestacion y mejoramiento de Medio ambiente</b>	<b>100,000.00</b>
<b>001-Proyecto de Reforestacion y mejoramiento de Medio ambiente</b>	<b>100,000.00</b>
<b>000-Sin Obra</b>	<b>100,000.00</b>
13 00 003 001 000 31420 11-001-01 20 0490 0 Productos Forestales	25,000.00
13 00 003 001 000 12200 11-001-01 20 0490 0 Jornales	75,000.00
<b>004-Construccion de Casa Comunal de Granadillo</b>	<b>200,000.00</b>
<b>000-Sin Actividad</b>	<b>200,000.00</b>
<b>001-Construccion de Casa Comunal de Granadillo</b>	<b>200,000.00</b>
13 00 004 000 001 47110 11-001-01 20 0890 Construcciones y Mejoras de Bienes en Dominio Privado 270	200,000.00
<b>005-Construccion de Casa Comunal de las Vegas</b>	<b>200,000.00</b>
<b>000-Sin Actividad</b>	<b>200,000.00</b>
<b>001-Construccion de Casa Comunal de las Vegas</b>	<b>200,000.00</b>
13 00 005 000 001 47110 11-001-01 20 0890 Construcciones y Mejoras de Bienes en Dominio Privado 271	200,000.00
<b>006-Reconstruccion de Centro de Capacitacion</b>	<b>200,000.00</b>
<b>000-Sin Actividad</b>	<b>200,000.00</b>
<b>001-Reconstruccion de Centro de Capacitacion</b>	<b>200,000.00</b>



## Presupuesto Anual de Egresos 2022

Moneda: Lempiras (L)

Estructura Programática del Gasto		Monto
13 00 006 000 001 47110 11-001-01 20 0890	Construcciones y Mejoras de Bienes en Dominio Privado	200,000.00
229		
<b>007-Construccion de oficinas Municipales Antiguo Hondutel</b>		<b>257,947.14</b>
<b>000-Sin Actividad</b>		<b>257,947.14</b>
<b>001-Construccion de Oficinas Municipales Antiguo Hondutel</b>		<b>257,947.14</b>
13 00 007 000 001 47110 11-001-01 20 0890	Construcciones y Mejoras de Bienes en Dominio Privado	257,947.14
285		
<b>008-Construccion de Cerca Perimetral en Registro Municipal</b>		<b>100,000.00</b>
<b>000-Sin Actividad</b>		<b>100,000.00</b>
<b>001-Construccion de Cerca Perimetral en Registro Municipal</b>		<b>100,000.00</b>
13 00 008 000 001 47110 11-001-01 20 0890	Construcciones y Mejoras de Bienes en Dominio Privado	100,000.00
286		
<b>14-Inversion Municipal</b>		<b>2,298,331.27</b>
<b>00-Sin Sub Programa</b>		<b>2,298,331.27</b>
<b>000-Sin Proyecto</b>		<b>470,180.71</b>
<b>001-Cuota de la AMHON</b>		<b>11,386.00</b>
<b>000-Sin Obra</b>		<b>11,386.00</b>
14 00 000 001 000 54200 11-001-01 20 0890	Transferencias a Asociaciones Civiles sin Fines de Lucro	11,386.00
<b>002-Cuota de la ABIMLENCA</b>		<b>72,000.00</b>
<b>000-Sin Obra</b>		<b>72,000.00</b>
14 00 000 002 000 55120 11-001-01 20 0890	Transferencias de Capital a Instituciones Descentralizadas	72,000.00
<b>003-Cuota a la mancomunidad (MAMLESIP )</b>		<b>210,000.00</b>
<b>000-Sin Obra</b>		<b>210,000.00</b>
14 00 000 003 000 54200 11-001-01 20 0890	Transferencias a Asociaciones Civiles sin Fines de Lucro	210,000.00
<b>004-CUOTA TSC 1%</b>		<b>176,794.71</b>
<b>000-Sin Obra</b>		<b>176,794.71</b>
14 00 000 004 000 54200 11-001-01 20 0890	Transferencias a Asociaciones Civiles sin Fines de Lucro	176,794.71
<b>001-Mantenimiento Rutinario y Preventivo de La Red Vial Municipal</b>		<b>400,000.00</b>
<b>001-Mantenimiento Rutinario y Preventivo de La Red Vial Municipal</b>		<b>400,000.00</b>
<b>000-Sin Obra</b>		<b>400,000.00</b>
14 00 001 001 000 23400 11-001-01 20 0890 0	Mantenimiento y Reparacion de Obras Civiles e Instalaciones Varias	400,000.00
<b>002-Compra de Alcantarias y construccion de cabezalez para diferentes comunidades y jornales</b>		<b>200,000.00</b>
<b>001-Compra de Alcantarias y construccion de cabezalez para diferentes comunidades y jornales</b>		<b>200,000.00</b>
<b>000-Sin Obra</b>		<b>200,000.00</b>
14 00 002 001 000 23400 11-001-01 20 0890 0	Mantenimiento y Reparacion de Obras Civiles e Instalaciones Varias	200,000.00
<b>003-Mantenimiento de calles de Carrizal 1</b>		<b>200,000.00</b>
<b>001-Mantenimiento de calles de Carrizal 1</b>		<b>200,000.00</b>
<b>000-Sin Obra</b>		<b>200,000.00</b>
14 00 003 001 000 23400 11-001-01 20 0890 0	Mantenimiento y Reparacion de Obras Civiles e Instalaciones Varias	200,000.00
<b>004-Construccion de Puente de Naranja N1</b>		<b>200,000.00</b>
<b>001-Construccion de Puente de Naranja N1</b>		<b>200,000.00</b>
<b>000-Sin Obra</b>		<b>200,000.00</b>
14 00 004 001 000 23400 11-001-01 20 0890 0	Mantenimiento y Reparacion de Obras Civiles e Instalaciones Varias	200,000.00
<b>005-Mantenimiento de calle de Llano de Maco</b>		<b>400,000.00</b>
<b>001-Mantenimiento de calle de Llano de Maco</b>		<b>400,000.00</b>
<b>000-Sin Obra</b>		<b>400,000.00</b>
14 00 005 001 000 23400 11-001-01 20 0890 0	Mantenimiento y Reparacion de Obras Civiles e Instalaciones Varias	400,000.00
<b>006-Contraparte para proyecto de mantenimientos de tramos carreteros (Fondo Cafetalero )</b>		<b>158,525.99</b>
<b>001-Contraparte para proyecto de mantenimientos de tramos carreteros (Fondo Cafetalero )</b>		<b>158,525.99</b>
<b>000-Sin Obra</b>		<b>158,525.99</b>





## Presupuesto Anual de Egresos 2022

Moneda: Lempiras (L)

Estructura Programática del Gasto		Monto
14 00 006 001 000 23400 11-001-01 20 0890 0	Mantenimiento y Reparacion de Obras Civiles e Instalaciones Varias	158,525.99
<b>007-Mantenimiento de calle de Gualinga</b>		<b>169,624.57</b>
<b>001-Mantenimiento De Calle De Gualinga</b>		<b>169,624.57</b>
<b>000-Sin Obra</b>		<b>169,624.57</b>
14 00 007 001 000 23400 11-001-01 20 0890 0	Mantenimiento y Reparacion de Obras Civiles e Instalaciones Varias	169,624.57
<b>008-Contraparte a los Proyectos Ejecutados Vision Mundial y Otros</b>		<b>100,000.00</b>
<b>001-Contraparte a los Proyectos Ejecutados Vision Mundial y Otros</b>		<b>100,000.00</b>
<b>000-Sin Obra</b>		<b>100,000.00</b>
14 00 008 001 000 36100 11-001-01 20 0890 0	Productos Ferrosos	100,000.00
<b>TOTAL:</b>		<b>18,579,471.37</b>

Filtros Aplicados Al Reporte Actual

EJERCICIO: 2022

0s+js/f9JmezATh86pb132uzgtqyJRmB9Nn/QpO1snX/PpogO9IAS30EbhC2BU1gzGDjPr0SX0fGA0rdxqq9H8zwCrUrc/awXnKNhO4TIPtwjhcIMQXsj0LvUE4aNjt8QQkFHv EziU=



## Detalle POA

<b>Descripción:</b>	Plan Operativo anual del Municipio de Santa Elena orientado a la gestión administrativa para el año 2022
<b>Base Legal:</b>	Constitución Política de la República de Honduras Artículo 294. Autonomía Municipal Artículo 372.
<b>Misión:</b>	Somos un Municipio que Impulsa el Desarrollo en todos los ámbitos tanto sociales como económicos para mejorar la calidad de Vida de sus Ciudadanos tomando en cuenta los siguientes campos o Metodologías, infraestructura municipal, servicios públicos, la participación ciudadana, sin discriminación de raza, o posición económica, credo político y religión, velando por la integridad física y territorial fortaleciendo el patrimonio socio Cultural, dentro y fuera del Territorio Municipal
<b>Visión:</b>	Ser para el año 2021 un municipio que impulse el Desarrollo para todos los ámbitos tanto, para Salud, Educación y Seguridad Ciudadana, apuntando la infraestructura social, productiva, fortaleciendo el recurso humano, para garantizar una mejor calidad de vida de sus habitantes en el Municipio.

## Detalle Plan

## Objetivos Estratégicos

01

**Desarrollo Social Vida Mejor**

Apoyar la gestión educativa fortaleciendo la educación de niños jóvenes y adultos, brindándoles mejores oportunidades y haciéndoles partícipes de una educación con calidad, Garantizar Una mejor Calidad de Vida Proporcionándole Los servicios Básicos en salud, Educación ,y Proyectos de Agua , Apoyo a la producción , Tomando en cuenta Vivienda asiendo énfasis en la prevención y Brindando asistencia social a la Niñez y Juventud, con atención a la Mujer en diferentes Temas relacionados en la Sociedad ,mejorando la calidad de vida de las familias del Municipio

**Objetivos Operativos**

01

**FORTALECIMIENTO A TRAVÉS DEL POA DE LA OFICINA MUNICIPAL DE LA MUJER**

Incentivar a grupos Mujeres y a optar por el rubro del micro emprendimiento para mejorar la calidad de vida de la población y capacitar a las mismas para una vida Mejor y formar Mujeres con capacidades de para hacer de sabios en la sociedad.

**Acciones**

01

**Nombre: POA DE APOYO A TRAVÉS DE LA OFICINA MUNICIPAL DE LA OMM**

**Descripción:** Gestionar e implementar programas de educación integral, adolescencia, implementando programas en equidad de genero y fortalecimiento en iniciativas empresariales dirigidas, al desarrollando de la Mujer para mejoramiento una mejor calidad de Vida

**Objetivos Operativos**

02

**FORTALECIMIENTO A TRAVÉS DEL POA DE LA OFICINA MUNICIPAL DE LA JUVENTUD**

Gestionar e implementar programas de educación integral, artístico, culturales y deportivos que eleven el nivel cultural de la niñez y adolescencia, implementando programas en equidad de genero y fortalecimiento en iniciativas empresariales dirigidas, al desarrollando y mejoramiento para una Vida Mejor

**Acciones**

01

**Nombre: POA DE APOYO A TRAVÉS DE LA OFICINA MUNICIPAL DE LA OMM**

**Descripción:** Gestionar e implementar programas de educación integral, artístico, culturales y deportivos que eleven el nivel cultural de la niñez y adolescencia, implementando programas en equidad de genero y fortalecimiento en iniciativas empresariales dirigidas, al desarrollando y mejoramiento para una Vida Mejor

**Objetivos Operativos**

03

**PROGRAMA DE SUMINISTROS DE MATERIALES PARA CENTROS DE EDUCACIÓN**

Fortalecer la Educación con material Didáctico y Mobiliario y Equipo a través de matrícula Gratis para diferentes centros Educativos del Municipio

**Acciones**

01

**Nombre: Fortalecer la Educacion con material Didactico y Mobiliario y Equipo a traves de matricula Gratis para diferentes centros Educativos del Municipio**

**Descripción:** Fortalecer la Educación con material Didáctico y Mobiliario y Equipo a través de matrícula Gratis para diferentes centros Educativos del Municipio



## Plan Operativo Anual: 2022

Moneda: Lempiras (L)

Emisión: 26/04/2022

Hora : 11:36 a.m.

Página: 2 de 7

Honduras, C.A.

### Objetivos Operativos

#### 04 Construcción de Cerca perimetral de Escuela de Guasore

Apoyar la gestión educativa fortaleciendo la educación de niños, jóvenes y adultos, brindándoles mejores oportunidades y haciendo partícipes de una educación con calidad para una mejor calidad de vida de las personas y apoyando en la infraestructura de los centros educativos del municipio

##### Acciones

01

##### Nombre: Construcción de Cerca perimetral de Escuela de Guasore

**Descripción:** Apoyar la gestión educativa fortaleciendo la educación de niños, jóvenes y adultos, brindándoles mejores oportunidades y haciendo partícipes de una educación con calidad para una mejor calidad de vida de las personas y apoyando en la infraestructura de los centros educativos del municipio

### Objetivos Operativos

#### 05 Remodelación de Aulas Escolares en Opalaca

Apoyar la gestión educativa fortaleciendo la educación de niños, jóvenes y adultos, brindándoles mejores oportunidades y haciendo partícipes de una educación con calidad para una mejor calidad de vida de las personas y apoyando en la infraestructura de los centros educativos del municipio

##### Acciones

01

##### Nombre: Remodelación De Aulas Escolares En Opalaca

**Descripción:** Apoyar la gestión educativa fortaleciendo la educación de niños, jóvenes y adultos, brindándoles mejores oportunidades y haciendo partícipes de una educación con calidad para una mejor calidad de vida de las personas y apoyando en la infraestructura de los centros educativos del municipio

### Objetivos Operativos

#### 06 Cerca Perimetral en el Instituto 15 de Septiembre

Apoyar la gestión educativa fortaleciendo la educación de niños, jóvenes y adultos, brindándoles mejores oportunidades y haciendo partícipes de una educación con calidad para una mejor calidad de vida de las personas y apoyando en la infraestructura de los centros educativos del municipio

##### Acciones

01

##### Nombre: Cerca Perimetral En El Instituto 15 De Septiembre

**Descripción:** Apoyar la gestión educativa fortaleciendo la educación de niños, jóvenes y adultos, brindándoles mejores oportunidades y haciendo partícipes de una educación con calidad para una mejor calidad de vida de las personas y apoyando en la infraestructura de los centros educativos del municipio.

### Objetivos Operativos

#### 07 Construcción de Aulas Escolares en Aradas

Apoyar la gestión educativa fortaleciendo la educación de niños, jóvenes y adultos, brindándoles mejores oportunidades y haciendo partícipes de una educación con calidad para una mejor calidad de vida de las personas y apoyando en la infraestructura de los centros educativos del municipio

##### Acciones

01

##### Nombre: Construcción De Aulas Escolares En Aradas

**Descripción:** Apoyar la gestión educativa fortaleciendo la educación de niños, jóvenes y adultos, brindándoles mejores oportunidades y haciendo partícipes de una educación con calidad para una mejor calidad de vida de las personas y apoyando en la infraestructura de los centros educativos del municipio.

### Objetivos Operativos

#### 08 Construcción y Mejoramiento de Viviendas en Zona Baja y Zona Alta del Municipio

Construcción de Viviendas y adquisición de Materiales de Construcción y pago de jornales

##### Acciones

01

##### Nombre: Construcción de Viviendas y adquisición de Materiales de Construcción y pago de jornales

**Descripción:** Construcción de Viviendas y adquisición de Materiales de Construcción y pago de jornales



## Plan Operativo Anual: 2022

Moneda: Lempiras (L)



Emisión: 26/04/2022

Hora : 11:36 a.m.

Página: 3 de 7

### Objetivos Operativos

#### 09 ESTUDIOS DE FACTIBILIDAD EN SISTEMAS DE AGUA

Mejorar y Construir Sistemas de Agua en el Municipio afín de brindar las condiciones adecuadas para una mejor calidad de Vida

##### Acciones

01

**Nombre: ESTUDIOS DE FACTIBILIDAD EN SISTEMAS DE AGUA**

**Descripción:** Mejorar y Construir Sistemas de Agua en el Municipio afín de brindar las condiciones adecuadas para una mejor calidad de Vida

### Objetivos Operativos

#### 10 Mejoramiento de Proyecto de Agua del Casco Urbano

BRINDAR LAS CONDICIONES ADECUADAS A LOS HABITANTES MEDIANTE LA RECONSTRUCCION DEL PROYECTO DE AGUA PARA BENEFICIARIOS DE PROYECTO DE AGUA

##### Acciones

01

**Nombre: Mejoramiento de Proyecto de Agua del Casco Urbano**

**Descripción:** BRINDAR LAS CONDICIONES ADECUADAS A LOS HABITANTES MEDIANTE LA RECONSTRUCCION DEL PROYECTO DE AGUA PARA BENEFICIARIOS DE PROYECTO DE AGUA

### Objetivos Operativos

#### 11 Construcción de Proyecto de Agua Ojo de Agua

BRINDAR LAS CONDICIONES ADECUADAS A LOS HABITANTE MEDIANTE LA RECONSTRUCCION DEL PROYECTO DE AGUA PARA BENEFICIARIOS DE PROYECTO DE AGUA

##### Acciones

01

**Nombre: Construcción de Proyecto de Agua Ojo de Agua**

**Descripción:** BRINDAR LAS CONDICIONES ADECUADAS A LOS HABITANTES MEDIANTE LA RECONSTRUCCION DEL PROYECTO DE AGUA PARA BENEFICIARIOS DE PROYECTO DE AGUA

### Objetivos Operativos

#### 12 Instalación de sistema de Bombeo para de Proyecto de Agua Llano Alegre

BRINDAR LAS CONDICIONES ADECUADAS A LOS HABITANTES MEDIANTE LA RECONSTRUCCION DEL PROYECTO DE AGUA PARA BENEFICIARIOS DE PROYECTO DE AGUA

##### Acciones

01

**Nombre: Instalación de sistema de Bombeo para de Proyecto de Agua Llano Alegre**

**Descripción:** BRINDAR LAS CONDICIONES ADECUADAS A LOS HABITANTES MEDIANTE LA RECONSTRUCCION DEL PROYECTO DE AGUA PARA BENEFICIARIOS DE PROYECTO DE AGUA

### Objetivos Operativos

#### 13 Construcción de proyecto de agua la Tejera

BRINDAR LAS CONDICIONES ADECUADAS A LOS HABITANTES MEDIANTE LA RECONSTRUCCION DEL PROYECTO DE AGUA PARA BENEFICIARIOS DE PROYECTO DE AGUA

##### Acciones

01

**Nombre: Construcción de proyecto de agua la Tejera**

**Descripción:** BRINDAR LAS CONDICIONES ADECUADAS A LOS HABITANTES MEDIANTE LA RECONSTRUCCION DEL PROYECTO DE AGUA PARA BENEFICIARIOS DE PROYECTO DE AGUA

### Objetivos Operativos

#### 14 Construcción de proyecto de agua las Crucitas Centro

BRINDAR LAS CONDICIONES ADECUADAS A LOS HABITANTES MEDIANTE LA RECONSTRUCCION DEL PROYECTO DE AGUA PARA BENEFICIARIOS DE PROYECTO DE AGUA

##### Acciones



Honduras, C.A.

## Plan Operativo Anual: 2022

Moneda: Lempiras (L)



Emisión: 26/04/2022  
Hora : 11:36 a.m.  
Pagina: 4 de 7

- 01 **Nombre: Construcción de proyecto de agua las Crucitas Centro**  
**Descripción:** BRINDAR LAS CONDICIONES ADECUADAS A LOS HABITANTES MEDIANTE LA RECONSTRUCCION DEL PROYECTO DE AGUA PARA BENEFICIARIOS DE PROYECTO DE AGUA
- 02 **PARTICIPACIÓN CIUDADANA Y PREVENCIÓN DE LA VIOLENCIA (PROGRAMA TODOS POR LA PAZ)**  
Fortalecer el enfoque de prevención revitalización de espacios públicos a través de los servicios de Electrificación y la implementación del deporte, actividades culturales, formación de valores, derechos , tomando en cuenta la vigilancia comunitaria prevención de la violencia en los Municipios
- Objetivos Operativos**
- 01 **Proyecto de electrificación Rural Tapuyman**  
Proveer el Servicio de Energía Electrifica en las diferentes comunidades para mejorar la calidad de vida de los pobladores del Municipio
- Acciones**
- 01 **Nombre: Proyecto de electrificación Rural Tapuyman**  
**Descripción:** Proveer el Servicio de Energía Electrifica en las diferentes comunidades para mejorar la calidad de vida de los pobladores del Municipio
- Objetivos Operativos**
- 02 **Proyecto de Electrificación Borbollón Aradas y Chichicaste**  
Proveer el Servicio de Energía Electrifica en las diferentes comunidades para mejorar la calidad de vida de los pobladores del Municipio
- Acciones**
- 01 **Nombre: Proyecto de Electrificación Borbollón Aradas y Chichicaste**  
**Descripción:** Proveer el Servicio de Energía Electrifica en las diferentes comunidades para mejorar la calidad de vida de los pobladores del Municipio
- Objetivos Operativos**
- 03 **Proyecto de Electrificación el Mono**  
Proveer el Servicio de Energía Electrifica en las diferentes comunidades para mejorar la calidad de vida de los pobladores del Municipio
- Acciones**
- 01 **Nombre: Proyecto de Electrificación el Mono**  
**Descripción:** Proveer el Servicio de Energía Electrifica en las diferentes comunidades para mejorar la calidad de vida de los pobladores del Municipio
- 03 **PROGRAMA PRO- HONDURA**  
Mejorar el clima de inversión municipal urbano, procesos de simplificación administrativa, homologación de planes de arbitrios, catastros municipales, fortalecimiento de las capacidades administrativas, presupuestarias y de tesorería, ejecución de proyectos, formulación de agendas de desarrollo económico local, (programa PRO-Honduras)
- Objetivos Operativos**
- 01 **Ordenamiento Territorial**  
Fortalecer recursos humano para levantamiento de datos catastrales del Municipio necesario para la toma de decisiones en distintas áreas de interés
- Acciones**
- 01 **Nombre: Ordenamiento territorial En el Municipio de Santa Elena**  
**Descripción:** Fortalecer recursos humano para levantamiento de datos catastrales del Municipio necesario para la toma de decisiones en distintas áreas de interés
- Objetivos Operativos**
- 02 **Participación Ciudadana -Institucional(CCTy Comisionado )**  
Implementar la Participación Ciudadana en la Priorización de Proyectos Comunitarios
- Acciones**
- 01 **Nombre: Participación Cuidada na -Institucional(CCTy Comisionado )**  
**Descripción:** Implementar la Participación Ciudadana en la Priorización de Proyectos Comunitarios



**Plan Operativo Anual: 2022**

Moneda: Lempiras (L)



**Objetivos Operativos**

**03 Casa Comunal de Granadillo**

Contribuir al desarrollo Comunitario mediante la Construcción de casa Comunal

**Acciones**

**01 Nombre: Casa Comunal de Granadillo**

**Descripción:** Contribuir al desarrollo Comunitario mediante la Construcción de casa Comuna

**Objetivos Operativos**

**04 Casa Comunal de las Vegas**

Contribuir a l desarrollo Comunitario a través de la Construcción de casa Comunal

**Acciones**

**01 Nombre: Casa Comunal de las Vegas**

**Descripción:** Contribuir a l desarrollo Comunitario a través de la Construcción de casa Comunal

**Objetivos Operativos**

**05 Reconstrucion de Centro de Capacitacion**

Mejorar La Gestión Municipal mediante la Reconstrucción de centro de capacitación

**Acciones**

**01 Nombre: Reconstrucción De Antiguo Centro De Capacitación**

**Descripción:** Mejorar La Gestión Municipal mediante la Reconstrucción de centro de capacitación

**Objetivos Operativos**

**06 Construcción de oficinas Municipales Antiguo Hondutel**

Mejorar La Gestión Municipal mediante la Reconstrucción de oficinas del antiguo Hondutel

**Acciones**

**01 Nombre: Construcion de oficinas Municipales Antiguo Hondutel**

**Descripción:** Mejorar La Gestión Municipal mediante la Reconstrucción de oficinas del antiguo Hondutel

**Objetivos Operativos**

**07 Construcción de cerca perimetral en Registro Municipal**

Mejorar La Gestión Municipal mediante la construcción de cerca perimetral de Registro Municipal

**Acciones**

**01 Nombre: Construcción de cerca perimetral en Registro Municipal**

**Descripción:** Mejorar La Gestión Municipal mediante la construcción de cerca perimetral de Registro Municipal

**04 DESARROLLO ECONÓMICO LOCAL E INVERSIÓN**

Inversión, a cubrir la contraparte exigida por los organismos que financien los proyectos; al pago de las aportaciones a la Asociación de Municipios de Honduras (AMHON), al pago de las aportaciones que los municipios hacen a las mancomunidades o asociaciones

**Objetivos Operativos**

**01 APORTE A LA AMHON**

Transferencias de Fondos a Instituciones sin fines de lucro

**Acciones**

**01 Nombre: APORTE A LA AMHON**

**Descripción:** Transferencias de Fondos a Instituciones sin fines de lucro

**02 Nombre: APORTE A LA MANCOMUNIDAD (MAMLESIP)**

**Descripción:** Transferencias de Fondos a Instituciones sin fines de lucro

**Objetivos Operativos**

**03 Mantenimiento Rutinario y Preventivo de La Red Vial Municipal**

Contribuir a la disminución de la vulnerabilidad de la red vial municipal, a través de las mejoras a la infraestructura vial existente, ampliación de la cobertura y disminución del deterioro de las vías Municipales

**Acciones**



## Plan Operativo Anual: 2022

Moneda: Lempiras (L)



Emisión: 26/04/2022

Hora : 11:36 a.m.

Pagina: 6 de 7

01

**Nombre: Mantenimiento Rutinario y Preventivo de La Red Vial Municipal**

**Descripción:** Contribuir a la disminución de la vulnerabilidad de la red vial municipal, a través de las mejoras a la infraestructura vial existente, ampliación de la cobertura y disminución del deterioro de las vías Municipales

## Detalle Metas

Cod	Nombre	Descripción	Unidad	Fecha Inicio	Fecha Final
01	FORTALECIMIENTO A TRAVÉS DEL POA DE LA OFICINA MUNICIPAL DE LA MUJER	FORTALECIMIENTO A TRAVÉS DEL POA DE LA OFICINA MUNICIPAL DE LA MUJER	HABITANTE	1/1/2021	12/31/2021
02	FORTALECIMIENTO A TRAVÉS DEL POA DE LA OFICINA MUNICIPAL DE LA JUVENTUD	FORTALECIMIENTO A TRAVÉS DEL POA DE LA OFICINA MUNICIPAL DE LA JUVENTUD	HABITANTE	1/1/2021	12/31/2021
03	PROGRAMA DE SUMINISTROS DE MATERIALES PARA CENTROS DE EDUCACIÓN	PROGRAMA DE SUMINISTROS DE MATERIALES PARA CENTROS DE EDUCACIÓN	HABITANTE	2/1/2021	12/31/2021
04	Transferencia a asociaciones sin fines de Lucro, pago de personal de salud, mantenimiento de transporte y combustibles	Transferencia a asociaciones sin fines de Lucro, pago de personal de salud, mantenimiento de transporte y combustibles	HABITANTE	1/1/2021	12/31/2021
05	Construcción de Viviendas y adquisición de Materiales de Construcción y pago de jornales	Construcción de Viviendas y adquisición de Materiales de Construcción y pago de jornales	HABITANTE	1/1/2022	12/31/2022
06	ESTUDIOS DE FACTIBILIDAD EN SISTEMAS DE AGUA	ESTUDIOS DE FACTIBILIDAD EN SISTEMAS DE AGUA	HABITANTE	1/1/2022	12/30/2022
07	PARTICIPACIÓN CIUDADANA Y PREVENCIÓN DE LA VIOLENCIA (PROGRAMA TODOS POR LA PAZ	Fortalecer el enfoque de prevención revitalización de espacios públicos a través de los servicios de Electrificación y la implementación del deporte, actividades culturales, formación de valores, derechos, tomando en cuenta la vigilancia comunitaria prevención de la violencia en los Municipios	HABITANTE	1/1/2022	12/1/2022
08	PROGRAMA PRO- HONDURA	Mejorar el clima de inversión municipal urbano, procesos de simplificación administrativa, homologación de planes de arbitrios, catastros municipales, fortalecimiento de las capacidades administrativas, presupuestarias y de tesorería, ejecución de proyectos, formulación de agendas de desarrollo económico local, (programa PRO-Honduras	HABITANTE	1/1/2022	12/31/2022



**Plan Operativo Anual: 2022**

Moneda: Lempiras (L)

Emisión: 26/04/2022

Hora : 11:36 a.m.

Página: 7 de 7

Honduras, C.A.

09	DESARROLLO ECONÓMICO LOCAL E INVERSIÓN	Inversión, a cubrir la contraparte exigida por los organismos que financien los proyectos; al pago de las aportaciones a la Asociación de Municipios de Honduras (AMHON), al pago de las aportaciones que los municipios hacen a las mancomunidades o asociaciones	HABITANTE	1/1/2022	12/31/2022
----	---	--	-----------	----------	------------

0s+jsf9JmezATh86pbl32uzgtqyjRmB9Nn/QpO1snX/PpogO9IAS30Ebh2BU1gzGDjPr0SX0fGA0rdxqq9H7ferOJgg/INAVvNnGcqiau/QfcqbOxazi3L4+A6X/ja4B33c5Gjcnf7i0u9aBRUBQ==



## IV. Organización para la gestión del plan

### 4.1 Organización social comunitaria

Cabañas posee una diversidad de organizaciones comunitarias, aproximadamente existe 20 tipos de organizaciones de la sociedad civil, de las cuales los Patronatos son la base organizativa comunitaria más importante seguidamente las juntas de Agua por su involucramiento en procesos de desarrollo local, y funcionan como uno de los enlaces más cercanos con la municipalidad, así como con las distintas instituciones de desarrollo que operan en el municipio.

Las organizaciones más comunes son: patronatos, juntas de agua, grupos de iglesias católicos y evangélicos, sociedad de padres de familia por cada centro educativo, clubes deportivos, AHPROCAFE, grupos campesinos, y productivos, cajas rurales, ANACAFEH, Asociaciones de Desarrollo Local Educativo.

Cada una de estas organizaciones civiles juegan sus propios roles encaminados al desarrollo del municipio, entre los roles de algunas de las organizaciones tenemos:

**Patronatos Comunitarios:** Organizaciones representativas de las comunidades, importante para el desarrollo de las mismas, a nivel de las asambleas de estas organizaciones se deciden asuntos de interés comunitario; sus líderes son electos democráticamente y deben representar los intereses de sus comunidades ante la municipalidad y otras instancias de desarrollo.

**Juntas de Agua:** Es la organización comunitaria encargada del buen manejo y administración de los acueductos, tanto en la construcción de los mismos como en su operación; también, centran su interés en el buen funcionamiento organizacional y administrativo de las mismas Juntas, así como en la protección, control y manejo de las fuentes productoras de agua, son apoyadas directamente por la municipalidad y por las instituciones afines a la protección de los recursos naturales.

**Asociación de padres de Familia:** Brindan apoyo a los procesos de enseñanza – aprendizaje de los niños mediante diversas actividades realizadas a nivel del centro educativo, la comunidad y en la familia.

**AHPROCAFE y ANACAFEH:** Son dos grupos gremiales que aglutinan a los productores de café del país, organizándose a nivel comunitario a través de juntas locales, de estas salen representantes a juntas municipales y así sucesivamente a nivel departamental y nacional. Tienen proyectos específicos de asistencia técnica a los productores de café.

**Cajas Rurales:** Son organizaciones que promueven el ahorro entre sus miembros y el producto del mismo lo utilizan para brindar préstamos a sus propios socios.

**Grupos religiosos:** Son organizaciones de la iglesia católica conformados por jóvenes de las diferentes aldeas, con el propósito de evangelizar a la comunidad y al mismo tiempo apoyar el desarrollo comunal.

**Clubes Deportivos:** Representan un espacio de recreación para la juventud y de promoción de la armonía entre, y para, los pobladores.

**Comités de Salud:** Estos grupos se encargan de apoyar diversas actividades relacionadas con el mejoramiento de la salud familiar comunitaria organizados a través de voluntarios de salud en cada comunidad.

## **4.2 Organización municipal**

La municipalidad tiene su propia forma de organización y administración en base a la ley de municipalidades, cada una de sus unidades organizacionales tiene un objetivo a cumplir y los resultados que se esperan alcanzar anualmente. La municipalidad se convertirá en facilitadora y acompañante de los procesos de desarrollo a través de la unidad técnica para la ejecución y gestión del Plan.

## **4.3 Papel institucional**

La municipalidad es socio de la Mancomunidad MAMLESIP que a nivel regional es el ente encargado de brindar asistencia técnica a los municipios que la integran también apoya en la gestión de recurso y/o proyectos.

También existen cooperantes potenciales con recursos para invertir en el desarrollo del municipio.

## **4.4 Gestión de recursos**

La captación de recursos es parte del proceso de gestión para la ejecución del plan; sin embargo ello implica, aparte de las ideas programadas con sus presupuestos, la preparación de fichas y perfiles de proyectos, clasificando los mismos según sea su necesidad de financiamiento, hay proyectos que pueden ser ejecutados con recursos locales, otros con apoyo del gobierno local, y otros gestionados a nivel gubernamental y cooperación externa.

Adicional a la socialización del plan se remitirán resúmenes del PDM y de fichas de proyectos a diversos cooperantes, para motivarlos en apoyar la ejecución del plan. Es de recalcar que cada uno de los proyectos tiene un presupuesto aproximado en donde se definen los montos según su costo, incluyendo la contraparte local-comunitaria, lo municipal y lo solicitado al cooperante.

En lo referente a la administración de recursos de inversión, la municipalidad ha ganado suficiente experiencia mediante la ejecución de proyectos, tanto con recursos propios, como recursos adquiridos con el estado (Transferencia), y recursos con cooperantes.

Los recursos financieros actualmente son administrados directamente por la unidad de tesorería municipal conforme a las normas presupuestarias y de procedimientos administrativos, que anualmente son aprobadas por la corporación municipal, conforme a la ley de contratación del estado y las disposiciones del tribunal superior de cuentas, y otras disposiciones normativas. En los últimos años el municipio ha implementado Proyectos Ejecutados por la Comunidad (PEC) resultando este ejercicio una opción idónea para el buen aprovechamiento de los recursos de cooperación y recursos locales existente

#### 4.5 Plan de comunicación

Como vender la idea para empoderar el plan a nivel local, y darlo a conocer a nivel nacional e internacional. Instrumentos a utilizar para vender la idea: afiches, foros radiales y televisivos, trifolios, visitas, comunicados, cabildo abiertos, Etc. Elaborar un plan mínimo de comunicación con sus objetivos, actividades, costos y responsables.

N°	Actividad	Unidad de medida	Mes						Responsable	Costo en Lps.	
			E	F	M	A	M	TOTAL			
1	Socialización del PDM a las diferentes comunidades	Jornadas de socialización		X					3	Corporación Municipal-Técnicos Municipales	L. 500.00
2	Cabildo abierto informativo a nivel municipal	Cabildos						X	1	Corporación Municipal-Técnicos Municipales	L. 5000.00
3	Repartir trifolios con información del PDM	Visitas		X	X	X			60	Corporación Municipal-Municipales Técnicos	L. 600.00
4	Presentación a organismos, cooperantes y gubernamentales	Visitas			X	X	X		8	Corporación Municipal	
<b>Costo Total</b>									<b>72</b>		<b>L.6,100.00</b>

#### 4.6 Viabilidad

##### Social:

El proceso de actualización del PDM se construye a partir de la preparación de los Planes de Desarrollo Comunitario (PDC), proceso que implicó la preparación de una línea de base comunitaria participativa, la identificación de líderes comunitarios facilitadores, la capacitación de estos líderes en la metodología PDC, la realización de tres a cinco asambleas por zona territorial según proyecto FOCAL III para analizar los resultados de la línea de base e identificar ideas de proyectos, la consolidación del plan por el equipo facilitador, y sobre esta base preparar los planes zonales, el plan plurianual y planes anuales.

Por tanto podemos concluir que el proceso de gestión del PDM y de los PDC tiene una alta viabilidad social porque en el mismo ha existido una participación efectiva de la base social

comunitaria de los líderes y las autoridades municipales, cuestión que pueden corroborarse con los listados y las certificaciones de puntos de acta.

### **Financiero:**

Pocos de los proyectos identificados en los PDC son ejecutables con recursos locales, sin necesidad de obtención de recursos externos, más que el compromiso de sus líderes y de sus organizaciones de querer impulsarlos para mejorar las condiciones económicas y sociales comunitarias.

La cantidad de proyectos identificadas en el plan plurianual y en otros que constituyen el banco municipal de proyectos (Planes Zonales y PDC), son demasiados si los comparamos con la disponibilidad financiera local y municipal, por lo que será necesario motivar a la cooperación externa para atraer nuevos recursos al municipio.

### **Técnico:**

A nivel técnico la municipalidad cuenta con personal técnico capacitado para dar seguimiento a los procesos de desarrollo.

## **4.7 Limitantes y riesgos**

**Limitantes:** La principal limitante del Plan de Desarrollo Municipal es la falta de recursos económicos, ya que las transferencias del gobierno central no son suficientes. Se requiere la inversión de la cooperación externa para poder ejecutar proyectos de montos elevados.

**Riesgos:** Dentro de los riesgos principales se encuentra los desastres naturales, el recorte a las transferencias del gobierno central.

## **V. Costos y financiamiento**

### **Costos:**

Para efectos de ilustración los costos los hemos calculado a tres niveles: a) A nivel de los PDC por cada comunidad b) A nivel de los Planes Zonales c) A nivel del Plan Plurianual (por ejes temáticos) Los dos primeros cálculos tienen el propósito de conocer cuál es el verdadero costo, a precios actuales, para solventar los problemas y demandas que tienen el conjunto de comunidades del municipio, igual podemos decir en lo referente a los planes zonales, este último considerando una priorización con relación al conjunto de los primeros. No obstante, para tener una estimación de los proyectos priorizados a nivel del municipio se ha realizado el cálculo de costos solamente del plan plurianual, por cada eje temático, que representan el conjunto de proyecto priorizados a este nivel sobre la base de los planes zonales. A continuación se muestran los resultados.

<b>No.</b>	<b>Comunidad</b>	<b>No. De proyectos</b>	<b>Costo en L.</b>
1	Llano Alegre N°1	6	L. 2,300,000.00
2	Santa Elena Centro	6	L. 29,000,000.00
3	Llano Alegre Centro	4	L. 1,4079,000.00
4	Aguacinga	4	L. 100,000.00
5	Pozo El Toro	2	L. 100,000.00
6	Llano Alegre Abajo	2	L. 100,000.00
7	Ojo De Agua	4	L. 410,000.00
8	Monte Copado	4	L. 1,050,000.00
9	Las Crucitas	4	L. 1,050,000.00
10	Gualinga	2	L. 1,050,000.00
11	Sisiguara	4	L. 490,000.00
12	Los Patios N°1	5	L. 1,800,000.00
13	Adoberos	7	L.2,200,000.00
14	El Pelón	1	L. 1,000,000.00
15	Quiscamote	4	L. 1,100,000.00
16	Azacualpa	4	L. 2,820,000.00
17	Aguanqueterique	4	L. 315,000.00
18	San Francisco	4	L. 1,120,000.00
19	La Libertad	5	L. 1,550,000.00
20	Caraiman	3	L. 1,800,000.00
21	Casas Quemadas	5	L.1,700,000.00
22	Guasore	4	L. 1,600.000,00
23	Alumbrador	4	L. 580,000.00
24	Llano De Maco	7	L. 278,000.00
25	Atanasio	4	L. 1,090,000.00
26	Cotón	5	L. 1,750,000.00
27	El Potrero	4	L. 5,268,000.00
28	Opalaca	5	L. 3,125,000.00
29	La Tejera	5	L.2,870,000.00
30	Tapuyman	5	L. 1,350,000.00
31	Soloara	5	L. 840,000.00
32	Guachipilín	3	L. 2,400,000.00
33	El Mono	5	L. 4,565,000.00
34	Carrizal N°2	5	L. 3,450,000.00
35	Sabanetillas	3	L.6,200,000.00
36	Palo Blanco	5	L. 3,800,000.00
37	Loma De En Medio	5	L. 1,435,000.00

<b>38</b>	Plan de los Patios	3	L. 500,000.00
<b>39</b>	Borbollón	4	L. 3,800,000.00
<b>40</b>	Las Vegas	6	L. 1,710,000.00
<b>41</b>	El Chichicaste	4	L. 1,570,000.00
<b>42</b>	Nahuaterique	3	L. 6,500,000.00
<b>43</b>	Naranjo N°1	4	L. 3,800,000.00
<b>44</b>	Las Aradas	2	L. 500,000.00
<b>45</b>	Naranjo N°2	3	L. 1,000,000.000
<b>46</b>	El Barrancón	4	L. 1,550,000.00
<b>47</b>	El Zancudo	3	L. 250,000.00
<b>48</b>	El Júcaro	4	L. 1,900,000.00
<b>49</b>	El Cerrón Soloara	3	L. 1,550,000.00
<b>50</b>	El Guayabal	4	L. 1,060,000.00
<b>51</b>	El Palmar	3	L. 1,260,000.00
<b>52</b>	El Volcán	4	L. 1,360,000.00
<b>53</b>	Carrizal N°1	10	L. 2,450,000.00
<b>54</b>	Huatalón	4	L. 4,800,000.00
<b>55</b>	El Palmar	5	L. 6,000.000.00
<b>56</b>	Caimán	4	L. 7,000.000.00
<b>57</b>	Trojas	4	L. 1,500.000.00
<b>58</b>	Granadillo	6	L. 1,000.000.00
<b>59</b>	Patios 2	4	L. 1500.000.00
<b>60</b>	La Sabana	3	L. 600.000.00
<b>TOTAL</b>		<b>226</b>	<b>L.174,285.000.00</b>

### **Financiamiento:**

El municipio depende de las transferencias del gobierno para su funcionamiento y para la ejecución de proyectos, siendo estos recursos limitados y no son suficientes para cubrir todas las necesidades de la población del municipio. Gracias a la cooperación extranjera se ha logrado ejecutar proyectos vitales y de montos elevados.

Para la ejecución de este Plan de Desarrollo Municipal se requiere de las transferencias de gobierno y de la cooperación extranjera o financiamiento externo.

La corporación municipal será la encargada de la gestión de recursos para la ejecución de proyectos en beneficio de la población del municipio.

## **VI. Seguimiento y evaluación**

### **6.1 Seguimiento y evaluación**

La Corporación Municipal y el coordinador de la Unidad técnica municipal nombraran una comisión para desarrollar jornadas de supervisión y monitoreo del PDEM cada seis meses, para la reorientación de las actividades y procesos que se estén quedando relegadas.

### **6.2 Conclusiones**

- El PDM es la herramienta Municipal que permite llevar una ejecución ordenada de los proyectos priorizados en las comunidades, por lo cual debe de ser una guía en la elaboración del presupuesto anual municipal.
- Desarrollar proyectos priorizados desde las comunidades garantiza que las ayudas lleguen a los grupos más vulnerables.
- Despolitizar las ayudas a las familias y fomentar la capitalización garantiza que se reduzcan los indicadores de una problemática real además del empoderamiento de los procesos por parte de los actores locales.

# Anexos

## 1. Certificaciones de puntos de acta DE COMPROMISO



Alcaldía Municipal De Santa Elena, La Paz, Honduras, C. A.

Teléfono: 3332-1506/ 9495-6894

Correo electrónico: [lnpsysantaelena@municipalidad.info](mailto:lnpsysantaelena@municipalidad.info) / [munisantaelena.2015@gmail.com](mailto:munisantaelena.2015@gmail.com) / [wsaulventura@gmail.com](mailto:wsaulventura@gmail.com)



### CERTIFICACION DE ACTA

El Suscrito Secretario Municipal de este término Municipal en uso de las facultades que la ley me confiere Certifico: Que en el libro de actas municipales que en efecto lleva esta Corporación Municipal en Sesión Ordinaria con fecha: 18 de marzo del año 2021. Celebrado por la Corporación Municipal de Santa Elena, Departamento de La Paz, Alcalde Municipal WILLIAM SAUL VENTURA PEREIRA, Vice Alcalde (sa) Municipal, LEONILA ARGUETA HERNÁNDEZ; estando presente los regidores del primero al último: PRIMER REGIDOR SANTOS VÍCTOR VENTURA VÁSQUEZ, SEGUNDO REGIDOR: JOSÉ ANÍBAL RIVERA RODRÍGUEZ. TERCER REGIDOR: JOSÉ AMÍLCAR HERNÁNDEZ GARCÍA; REGIDOR CUARTO: DILCIA YAMILETH MARTÍNEZ GONZÁLEZ. REGIDOR QUINTO: MARLEN PÉREZ ROMERO. REGIDOR SEXTO: LUCIO PÉREZ MARTÍNEZ; SÉPTIMO REGIDOR JOSÉ GILDALI GÓMEZ; OCTAVO REGIDOR MIGUEL ALEXANDER VENTURA CHICAS. Acta N° 06-2021, En el punto: 07, Acuerdos y resoluciones Municipales, Numeral N°: 09; Folios 234 al 249; Que literalmente dicen:

N° 09: La Honorable Corporación Municipal en pleno acuerda y aprueba el plan de acción para el proceso de levantamiento de línea base y la actualización de los Planes de Desarrollo Comunitario PDC y Plan de Desarrollo Municipal PDM presentado por el técnico municipal asignado para coordinar el proceso Juan Antonio Martínez Lorenzo y su equipo de apoyo, así mismo autoriza al señor Alcalde Municipal la Firma de la Carta Compromiso con la Secretaria de Gobernación Justicia y Descentralización y la Mancomunidad de Municipios Lencas de la Sierra de La Paz (MAMLESIP) para el desarrollo del proceso y la designación del Regidor segundo José Anibal Rivera Rodríguez y Vicealcaldesa Municipal Leonila Argueta Hernández como enlaces directos de la corporación para participar en el proceso.

\*\*\*\*\*ES CONFORME A SU ORIGINAL\*\*\*\*\*

Santa Elena La Paz a los 08 días del mes de abril del año 2021

  
**Hermin Antonio Vásquez**  
Secretario Municipal  
Santa Elena, La Paz.



**CERTIFICACIONE DE PUNTO DE ACTA SOCIALIZACION Y APROVACION DEL P D M**

# ACTA DE PRESUPUESTO DE INGRESOS Y EGRESOS AÑO 2021



Alcaldía Municipal De Santa Elena, La Paz, Honduras, C. A.

Teléfono: 3332-1506/ 9495-6894

Correo electrónico: [lapazsantaelena@municipalidad.imfo/munisantaelena.2015@gmail.com/](mailto:lapazsantaelena@municipalidad.imfo/munisantaelena.2015@gmail.com/)  
[wsaulventura@gmail.com](mailto:wsaulventura@gmail.com)



## CERTIFICACION DE ACTA

El Suscrito Secretario Municipal de este término Municipal en uso de las facultades que la ley me confiere Certifico: Que en el libro de actas municipales que en efecto lleva esta Corporación Municipal en Sesión Ordinaria con fecha: **02 de diciembre del año 2021**, Celebrado por la Corporación Municipal de Santa Elena, Departamento de La Paz, Alcalde Municipal WILLIAM SAUL VENTURA PEREIRA, Vice Alcaldesa Municipal, LEONILA ARGUETA HERNÁNDEZ; estando presente los regidores del primero al último: PRIMER REGIDOR: SANTOS VÍCTOR VENTURA VÁSQUEZ; SEGUNDO REGIDOR: JOSÉ ANÍBAL RIVERA RODRÍGUEZ; TERCER REGIDOR: JOSÉ AMÍLCAR HERNÁNDEZ GARCÍA; CUARTO REGIDOR: DILCIA YAMILETH MARTÍNEZ GONZÁLEZ; QUINTO REGIDOR: MARLEN PÉREZ ROMERO; SEXTO REGIDOR: LUCIO PÉREZ MARTÍNEZ; SÉPTIMO REGIDOR JOSÉ GILDALI GÓMEZ; OCTAVO REGIDOR: MIGUEL ALEXANDER VENTURA CHICAS. Acta N° 24-2021, Folios: 84 al 109, En el punto: 07, de acuerdos y resoluciones municipales; Numeral 02; Que literalmente dice:

**N°02:** La corporación municipal en pleno en uso de las facultades que la ley le confiere aprueba el Presupuesto Municipal de Ingresos y Egresos a ejecutarse en el año 2022, Fondos Propios: NOVECIENTOS MIL LEMPIRAS CON CERO CENTAVOS (L. 900,000.00), Fondos de Transferencia del Gobierno Central: DIECISIETE MILLONES SEISCIENTOS SETENTA Y NUEVE MIL CUATROCIENTOS SETENTA Y UN LEMPIRAS CON TREINTA Y SIETE CENTAVOS (L. 17,679,471.37); para un presupuesto total de; DIECIOCHO MILLONES QUINIENTOS SETENTA Y NUEVE MIL CUATROCIENTOS SETENTA Y UN LEMPIRAS CON TREINTA Y SIETE CENTAVOS (L. 18, 579, 471.37).

PRESUPUESTO DE INGRESOS AÑO 2022	
<b>INGRESOS TRIBUTARIOS</b>	
Bodegas (distribuidoras granos básicos y mercadería en general)	L. 5,000.00
Gasolineras	L. 5,000.00
Farmacias	L. 2,520.00
Puestos de venta de medicinas	L. 500.00
Pulperías	L. 10,000.00
Billares	L. 7,493.52
Exportación e Importación de Mercadería en General por	L. 5,000.00



Aldía Municipal De Santa Elena, La Paz, Honduras, C. A.

Teléfono: 3332-1506/ 9495-6894

Correo electrónico: [lapazsantaelena@municipalidad.info](mailto:lapazsantaelena@municipalidad.info) / [munisantaelena.2015@gmail.com](mailto:munisantaelena.2015@gmail.com) /  
[lusaubventura@gmail.com](mailto:lusaubventura@gmail.com)



volumen de venta	
<b>Impuestos a Establecimientos de Servicios</b>	
Compañías televisoras por cable	L. 1,000.00
Comedores	L. 3,150.00
Juegos de salón (tragamonedas, atarais, etc.)	L. 600.00
Molinos que prestan servicios a particulares	L. 1,600.00
Servicio de energía eléctrica	L. 87,442.60
Servicios Secretariales y/o Fotocopiadoras	L. 600.00
<b>Impuesto Sobre Bienes Inmuebles</b>	
Impuesto Sobre Bienes Inmuebles Urbanos	L. 27,000.00
Impuesto Sobre Bienes Inmuebles Rurales	L. 90,000.00
<b>Recargos Generados por Atraso en el Pago del Impuesto Sobre Bienes Inmuebles</b>	
Recargos Generados por Atraso en el Pago del Impuesto Sobre Bienes Inmuebles Urbanos	L. 500.00
Recargos Generados por Atraso en el Pago del Impuesto Sobre Bienes Inmuebles Rurales	L. 300.00
<b>Intereses Generados por Atraso en el Pago del Impuesto Sobre Bienes Inmuebles</b>	
Intereses Generados por Atraso en el Pago del Impuesto Sobre Bienes Inmuebles Urbanos	L. 500.00
Intereses Generados por Atraso en el Pago del Impuesto Sobre Bienes Inmuebles Rurales	L. 500.00
<b>Recuperación de Mora por Impuesto Sobre Bienes Inmuebles</b>	
Recuperación de Mora por Impuesto Sobre Bienes Inmuebles Urbanos	L. 500.00
<b>Impuesto Sobre Ingresos Personales</b>	
Impuesto Personal Municipal	L. 75,600.00
<b>Recargos Generados por Atraso en el Pago del Impuesto Sobre Ingresos Personales</b>	
Recargos Generados por Atraso en el Pago del Impuesto Sobre Ingresos Personales	L. 1,600.00
<b>Intereses Generados por Atraso en el Pago del Impuesto Sobre Personales</b>	
Intereses Generados por Atraso en el Pago del Impuesto Sobre Personales	L. 18,000.00
<b>Recuperación de Mora por Impuesto Sobre Personales</b>	
Recuperación de Mora por Impuesto Sobre Personales	L. 500.00
<b>Impuesto sobre Extracción o Explotación de Recursos</b>	
<b>Extracción o Explotación de Recursos</b>	
Bosques y derivados	L. 13,000.00
<b>Impuesto Selectivo a los Servicios de Telecomunicaciones</b>	



**Aldía Municipal De Santa Elena, La Paz, Honduras, C. A.**

**Teléfono: 3332-1506/ 9495-6894**

**Correo electrónico: [lapazsantaelena@municipalidad.info](mailto:lapazsantaelena@municipalidad.info) / [munisantaelena.2015@gmail.com/](mailto:munisantaelena.2015@gmail.com/)  
[wraulventura@gmail.com](mailto:wraulventura@gmail.com)**



<b>Telecomunicaciones</b>	
Televisión por Cable	L. 2,000.00
Internet	L. 1,000.00
Telefonía Móvil	L. 341,350.38
<b>INGRESOS NO TRIBUTARIOS</b>	
<b>Derechos Municipales</b>	
Matrimonios	L. 3,250.00
Derecho por uso de calles a automotores distribuidores de mercaderías y transporte de carga pesada	L. 22,584.00
Constancias	L. 2,000.00
Certificaciones	L. 1,000.00
Autorizaciones y vistos buenos	L. 18,000.00
Licencias para equipos de sonido, rockolas y altoparlantes	L. 1,050.00
Licencia para buhoneros	L. 1,800.00
Licencia para ejercer oficio (destazadores, albañiles, soldadores, etc.)	L. 10,000.00
Licencia para extracción de recursos (leña, madera, arena, grava, etc.)	L. 300.00
Permisos para operación de negocios	L. 28,174.50
Permiso para forja de fierros	L. 300.00
Permiso para transportar ganado mayor y ganado menor(Guía)	L. 500.00
Permiso de uso de plaza para feria (remate)	L. 42,000.00
Matrícula de marcas de herrar	L. 2,100.00
Matrícula de armas de fuego	L. 1,000.00
Matriucla Motosierra	L. 5,000.00
<b>Multas Municipales</b>	
Por infracciones sancionadas por la policía preventiva	L. 5,500.00
Por la presentación de declaraciones juradas tardías	L. 500.00
Por la presentación de declaraciones con información falsa	L. 300.00
Por operar un negocio sin permiso de operación	L. 200.00
Por vagancia de animales en la vía pública	L. 200.00
Multas impuestas por el departamento municipal de justicia	L. 5,000.00
Multas por no ventear	L. 6,300.00
<b>Venta de Servicios Municipales</b>	
Servicios de medidas y remedidas	L. 5,085.00
<b>INTERESES POR DEPOSITOS</b>	
Intereses por depositos internos	L. 13,000.00
<b>Edificios Municipales</b>	
Edificios Municipales	L. 12,600.00
<b>TRANSFERENCIAS Y DONACIONES CORRIENTES A INSTITUCIONES DEL SECTOR PUBLICO</b>	
Detalle de Transferencias Corrientes de la Administración Central para Gobiernos Locales	L. 3005,510.13



Alcaldía Municipal De Santa Elena, La Paz, Honduras, C. A.

Teléfono: 3332-1506/ 9495-6894

Correo electrónico: [lapazsantaelena@municipalidad.info](mailto:lapazsantaelena@municipalidad.info) / [munisantaelena.2015@gmail.com](mailto:munisantaelena.2015@gmail.com) / [wsaulventura@gmail.com](mailto:wsaulventura@gmail.com)



<b>VENTA DE INMUEBLES</b>	
Venta de Dominio Pleno	L. 10,000.00
Detalle de Transferencias de Capital de la Administración Central para Gobiernos Locales	L. 14673,961.24
	<b>L. 18579,471.37</b>

<b>PRESUPUESTO DE EGRESOS 2022</b>		
<b>Proyecto</b>	<b>Fondos Propios</b>	<b>Transferencia</b>
<b>Corporación Municipal</b>		
Dietas	L. 224,880.00	L. 351,120.00
Pasajes Nacionales		L. 12,000.00
<b>Alcaldía Municipal</b>		
Sueldos Básicos		L. 120,000.00
Decimotercer Mes		L. 21,000.00
Decimocuarto Mes		L. 21,000.00
viáticos Nacionales		L. 60,000.00
<b>Secretaría Municipal</b>		
Sueldos Básicos		L. 126,720.00
Decimotercer Mes		L. 10,560.00
Decimocuarto Mes		L. 10,560.00
Beneficios		L. 10,560.00
Pasajes Nacionales		L. 1,500.00
<b>Administración Financiera</b>		
<b>Contabilidad Financiera</b>		
Sueldos Básicos		L. 126,720.00
Decimotercer Mes		L. 10,560.00
Decimocuarto Mes		L. 10,560.00
Beneficios		L. 10,560.00
Viáticos Nacionales		L. 2,500.00
<b>Tesorería Municipal</b>		
Sueldos Básicos		L. 363,600.00
Decimotercer Mes		L. 30,600.00
Decimocuarto Mes		L. 30,600.00
Jornales	L. 8,679.91	L. 5,000.00
Beneficios	L. 6,194.04	L. 71,275.42
Suministro de Energía Eléctrica	L. 10,000.00	L. 20,000.00
Agua	L. 1,000.00	L. 1,000.00
Telefonía Celular	L. 10,000.00	
Mantenimiento y Reparación de Equipos y Medios de Transporte	L. 15,000.00	L. 25,000.00
Mantenimiento y Reparación de Equipo para Computación	L. 9,586.55	L. 10,000.00
Limpieza, Aseo y Fumigación	L. 5,000.00	L. 20,000.00



Alcaldía Municipal De Santa Elena, La Paz, Honduras, C. A.

Teléfono: 3332-1506/ 9495-6894



Correo electrónico: [lapazsantaelena@municipalidad.imfo/munisantaelena.2015@gmail.com/](mailto:lapazsantaelena@municipalidad.imfo/munisantaelena.2015@gmail.com/)  
[wsaulventura@gmail.com](mailto:wsaulventura@gmail.com)

Servicios Jurídicos		L. 5,000.00
Servicio de Transporte	L. 10,000.00	L. 35,000.00
Servicio de Imprenta, Publicaciones y Reproducciones	L. 5,000.00	L. 8,000.00
Comisiones y Gastos Bancarios	L. 5,000.00	
Servicio de Internet	L. 41,059.50	L. 14,000.00
Viáticos Nacionales		L. 20,000.00
Ceremonial y Protocolo	L. 5,000.00	L. 72,594.71
Productos Alimenticios y Bebidas	L. 3,000.00	L. 36,000.00
Prendas de Vestir		L. 10,000.00
Llantas y Cámaras de Aire	L. 8,000.00	L. 5,000.00
Gasolina	L. 40,000.00	L. 8,000.00
Productos de Material Plástico		L. 6,000.00
Herramientas Menores	L. 5,000.00	L. 10,000.00
Útiles de Escritorio, Oficina y Enseñanza	L. 50,000.00	
Equipos Varios de Oficina	L. 38,000.00	L. 25,000.00
<b>Control Tributario</b>		
Sueldos Básicos		L. 126,700.00
Decimotercer Mes	L. 10,560.00	
Decimocuarto Mes	L. 10,560.00	
Beneficios	L. 10,560.00	
Viáticos Nacionales	L. 2,000.00	
<b>Asistente de Administración Financiera</b>		
Sueldos Básicos		L. 100,800.00
Decimotercer Mes	L. 8,400.00	
Decimocuarto Mes		L. 8,400.00
Viáticos Nacionales		L. 1,000.00
<b>Departamento de Catastro Municipal</b>		
Sueldos Básicos		L. 100,800.00
Decimotercer Mes		L. 8,400.00
Decimocuarto Mes		L. 8,400.00
Viáticos Nacionales		L. 2,500.00
<b>Unidad de Apoyo Municipal</b>		
<b>Oficina de la Mujer</b>		
Sueldos Básicos		L. 100,800.00
Decimotercer Mes		L. 8,400.00
Decimocuarto Mes		L. 8,400.00
Beneficios		L. 3,000.00
Viáticos Nacionales	L. 3,500.00	
<b>Oficina de la UMA</b>		
Sueldos Básicos		L. 100,800.00
Decimotercer Mes		L. 8,400.00
Decimocuarto Mes		L. 8,400.00
Viáticos Nacionales		L. 2,500.00



Alcaldía Municipal De Santa Elena, La Paz, Honduras, C. A.

Teléfono: 3332-1506/ 9495-6894

Correo electrónico: [lapazsantaelena@municipalidad.imfo/munisantaelena.2015@gmail.com/](mailto:lapazsantaelena@municipalidad.imfo/munisantaelena.2015@gmail.com/)  
[wsaulventura@gmail.com](mailto:wsaulventura@gmail.com)



<b>Oficina Municipal de Proyectos /Asistente</b>		
Sueldos Básicos		L. 213,120.00
Decimotercer Mes	L. 17,760.00	
Decimocuarto Mes	L. 17,760.00	
Viáticos Nacionales	L. 3,500.00	
<b>Oficina de Juez de Policía</b>		
Sueldos Básicos		L. 100,800.00
Decimotercer Mes		L. 8,400.00
Decimocuarto Mes		L. 8,400.00
Viáticos Nacionales		L. 1,000.00
<b>Secretaria Juez de Policía</b>		
Sueldos Básicos		L. 86,400.00
Decimotercer Mes		L. 7,200.00
Decimocuarto Mes		L. 7,200.00
<b>Oficina de Niñez y Juventud</b>		
Sueldos Básicos		L. 100,800.00
Decimotercer Mes		L. 8,400.00
Decimocuarto Mes		L. 8,400.00
<b>Unidad de Agua/Saneamiento</b>		
Sueldos Básicos		L. 100,800.00
Decimotercer Mes		L. 8,400.00
Decimocuarto Mes		L. 8,400.00
Viáticos Nacionales		L. 2,500.00
<b>Educación</b>		
Subsidio para pago de Maestros		L. 721,684.00
Funcionamiento del COMDE		L. 50,000.00
Suministros Para Escuelas		L. 488,249.93
Cerca Perimetral en Escuela de Guasore		L. 200,000.00
Remodelación De Aulas Escolares En Opalaca		L. 300,000.00
Cerca Perimetral En El Instituto 15 De Septiembre		L. 250,000.00
Construcción De Aulas Escolares En Aradas		L. 200,000.00
<b>Servicios de Salud</b>		
Subsidio a Salud para Actividades y Pago de Personal		L. 600,000.00
Programa de atención a contingencias por fenómenos y desastres naturales		L. 100,000.00
Apoyo a madres solteras, adulto mayor y discapacitados		L. 100,000.00
Construcción de centro de Salud Centro de Santa Elena		L. 900,000.00



**Alcaldía Municipal De Santa Elena, La Paz, Honduras, C. A.**  
**Teléfono: 3332-1506/ 9495-6894**



**Correo electrónico: [lapazsantaelena@municipalidad.imfo/munisantaelena.2015@gmail.com/](mailto:lapazsantaelena@municipalidad.imfo/munisantaelena.2015@gmail.com/)  
[wsgaubventura@gmail.com](mailto:wsgaubventura@gmail.com)**

Construcción de Cerca en Centro de Salud Soloara		L. 100,000.00
Remodelación De Centro De Salud (Antiguo)		L. 120,823.00
Programa De Seguridad Alimentaria Y Nutricional		L. 89,110.92
Recolección De Desechos Sólidos Y Subproductos Y Acceso Al Crematorio		L. 200,000.00
<b>Agua y Saneamiento</b>		
Estudio de factibilidad Para proyectos de agua		L. 50,000.00
Mejoramiento de Proyecto de Agua del Casco Urbano		L. 400,000.00
Construcción De Proyecto De Agua Ojo De Agua		L. 100,000.00
Instalación De Sistema De Bombeo Para Proyecto De Agua Llano Alegre		L. 100,000.00
Construcción De Proyecto De Agua La Tejera		L. 83,973.57
Construcción De Proyecto De Agua Las Crucitas Centro		L. 50,000.00
<b>Construcción y Mejoramiento de Viviendas en la Zona Baja y Zona Alta.</b>		
Construcción y Mejoramiento de Viviendas en la Zona Baja y Zona Alta del Municipio	L. 315,000.00	L. 100,000.00
<b>Programa de Atención a la Niñez y la Juventud</b>		
Programa de atención a niños en riesgo y niños migrantes		L. 50,000.00
Apoyo a niños y jóvenes en estudios para escuelas y colegios		L. 100,000.00
Actividades relacionadas y alusivas al día del Niño		L. 100,000.00
Servicios de Capacitación a Grupos de Jóvenes.		L. 70,000.00
Fortalecimiento de la Clínica de la Adolescencia		L. 70,000.00
<b>Actividades culturales y deportivas</b>		
Actuaciones Deportivas		L. 50,000.00
Actuaciones Artísticas		L. 50,000.00
Apoyo en legalización y capital semilla para microemprendimientos juveniles		L. 86,000.00
Microemprendimiento de Empresa de Jóvenes		L. 307,973.57
Asistencia Médica a Mujeres en casos Especiales.		L. 176,794.72
<b>Atención A la Mujer</b>		
Poa de Atención a la Mujer y sus Actividades (y Días Alusivos a la Mujer)		L. 88,397.35





**Alcaldía Municipal De Santa Elena, La Paz, Honduras, C. A.**

**Teléfono: 3332-1506/ 9495-6894**

**Correo electrónico: [lapazsantaelena@municipalidad.imfo/munisantaelena.2015@gmail.com/](mailto:lapazsantaelena@municipalidad.imfo/munisantaelena.2015@gmail.com/)**

**[wsaulventura@gmail.com](mailto:wsaulventura@gmail.com)**



Atención a Mujeres y sus Actividades (Becas)		L. 88,397.35
Servicios de Capacitación a Grupos de Mujeres Organizadas		L. 176,794.72
<b>Apoyo a Microemprendimiento de Mujeres, Capitalizable ,</b>		
Abonos y Fertilizantes		L. 165,192.07
Productos Ferrosos		L. 100,000.00
Atención a mujeres de escasos recursos económicos y casos especiales ( Vivienda ,Agua Potable producción )		L. 88,397.36
<b>Programa Todos Por La Paz</b>		
Programa de seguridad preventiva		L. 80,000.00
<b>Actuaciones Culturales y artísticas</b>		
Actuaciones Deportivas		L. 25,000.00
Actuaciones Artísticas		L. 25,000.00
Proyecto de Electrificación Rural Tapuyman		L. 600,000.00
Proyecto de Electrificación Borbollon Aradas y Chichicaste		L. 2000,000.00
Proyecto de Electrificación el Mono		L. 600,000.00
Proyecto de Electrificación Caiman		L. 205,894.27
<b>Programa Pro-Honduras</b>		
Participación Ciudadana -Institucional(CCTy Comisionado )		L. 100,000.00
<b>Participación Ciudadana</b>		L. 150,000.00
<b>Ordenamiento territorial En el Municipio de Santa Elena</b>		
Jornales		L. 120,000.00
Gasolina		L. 80,000.00
<b>Apoyo a la producción en el municipio en Zona baja y Zona Alta</b>		
Productos Agrícolas		L. 60,000.00
Abonos y Fertilizantes		L. 200,000.00
Proyecto de Reforestación y mejoramiento de Medio ambiente		
Jornales		L. 75,000.00
Productos Forestales		L. 25,000.00
Construcción de Casa Comunal de Granadillo		L. 200,000.00
Construcción de Casa Comunal de las Vegas		L. 200,000.00
Reconstrucción de Centro de Capacitación		L. 200,000.00
Construcción de Oficinas Municipales Antiguo HONDUTEL		L. 257,947.14
Construcción de Cerca Perimetral en Registro Municipal		L. 100,000.00
<b>Inversión Municipal</b>		
Cuota de la AMHON		L. 11,386.00
Cuota de la ABIMLENCA		L. 72,000.00
Cuota a la mancomunidad (MAMLESIP )		L. 210,000.00



Alcaldía Municipal De Santa Elena, La Paz, Honduras, C. A.

Teléfono: 3332-1506/ 9495-6894

Correo electrónico: [lapazsantaelena@municipalidad.imfo/munisantaelena.2015@gmail.com/](mailto:lapazsantaelena@municipalidad.imfo/munisantaelena.2015@gmail.com/)  
[wsaulventura@gmail.com](mailto:wsaulventura@gmail.com)



CUOTA TSC 1%		L. 176,794.71
Mantenimiento Rutinario y Preventivo de La Red Vial Municipal		L. 400,000.00
Compra de Alcantarías y construcción de cabezales para diferentes comunidades y jornales		L. 200,000.00
Mantenimiento de calles de Carrizal 1		L. 200,000.00
Construcción de Puente de Naranjo N1		L. 200,000.00
Mantenimiento de calle de Llano de Maco		L. 400,000.00
Contraparte para proyecto de mantenimientos de tramos carreteros (Fondo Cafetalero )		L. 158,525.99
Mantenimiento De Calle De Gualinga		L. 169,624.57
Contraparte a los Proyectos Ejecutados Visión Mundial y Otros		L. 100,000.00
<b>SUB TOTAL</b>	<b>L. 900,000.00</b>	<b>L. 17, 679,471.37</b>
<b>TOTAL</b>	<b>L.</b>	<b>18, 579,471.37</b>

\*\*\*\*\*ES CONFORME A SU ORIGINAL\*\*\*\*\*

Santa Elena La Paz a los 25 de abril de 2022.

  
**Hermen Antonio Vasquez**  
**Secretario Municipal**  
**Santa Elena, La Paz.**



ORGANIGRAMA MUNICIPALIDAD DE SANTA ELENA, LA PAZ, AÑO 2022

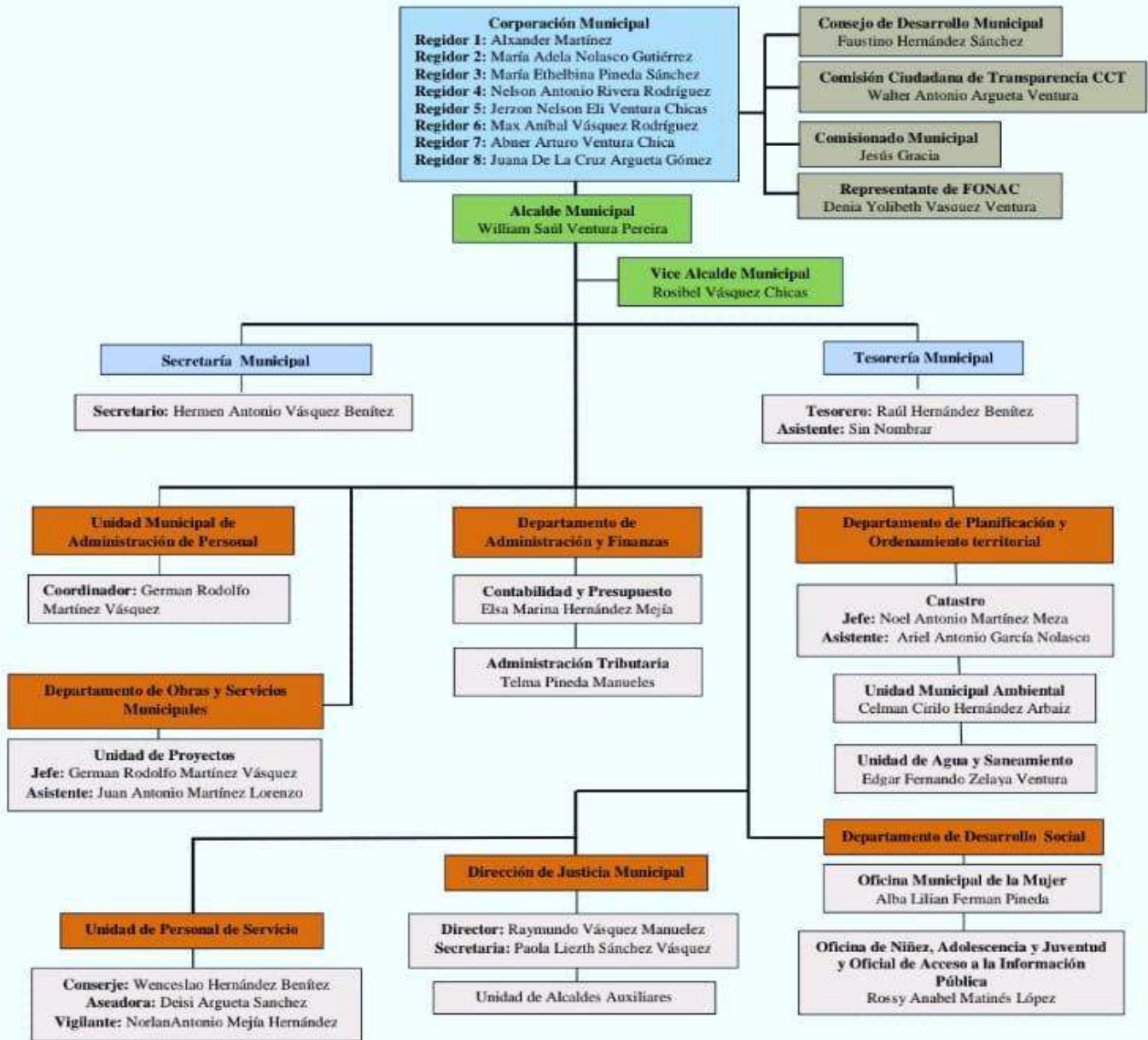

ACTUALIZADO: 02 DE MAYO DE 2022

  
**Hermen Antonio Vásquez**  
 Secretario Municipal  
 Santa Elena, La Paz.

SIMBOLOGIA	
Autoridades superiores	
Comisiones de apoyo	
Cargos de Elección Popular	
Nombramiento por corporación Municipal	
Departamentos	
Responsables por departamento	

2. Galería Fotográfica

**Capacitación para levantamiento línea base.**

**Zona Alta santa Elena, La Paz. Red 1**



**Zona De Palo Blanco Red 2**

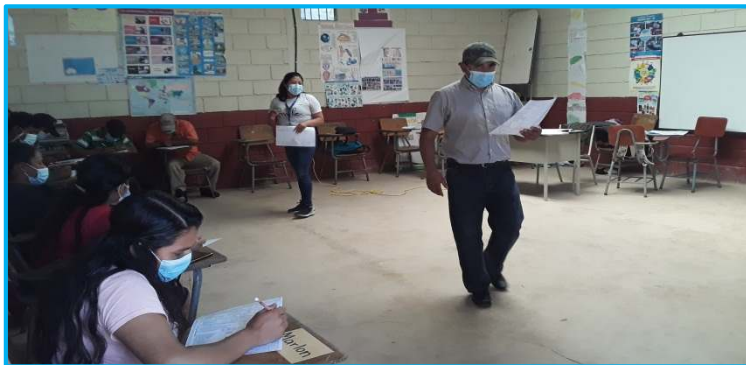

**Zona De Soloara Red 3**



Encuesta de línea base



Capacitación para elaboración de Planes de Desarrollo Comunitario

**Primera Capacitación Márcala, La Paz Gobernación**



**Segunda Capacitación por Gobernación en Márcala, La Paz**



Elaboración de Planes de Desarrollo Comunitario



Elaboración de Planes Zonales Territoriales



Asamblea de socialización del plan de desarrollo Municipal

