



MUNICIPALIDAD DE COPÁN RUINAS

Puerta Cultural de Honduras al Mundo



MEMORÁNDUM

Copán Ruinas Copán, 12 de enero del 2023.

PARA: Cameron Gissell Carrera Aguirre.
Oficial de Información Pública

DE: Andrea Nicole Abrego Florentino.
Jefa de Unidad Técnica Municipal

Asunto: Información para el Portal de Transparencia del mes de diciembre del 2022.

Fecha: 12 de enero del 2023.

.....
Asunto: Reporte de Actividades correspondientes al mes de diciembre 2022

Estimada

Por medio de la presente remito informe solicitado mensualmente correspondiente al mes de diciembre (del 01 al 31) de las actividades realizadas por proyecto ejecutado, de las unidades siguientes: Unidad Técnica Municipal, Unidad Municipal de Seguridad Alimentaria y Nutricional, Unidad Municipal de Turismo, Unidad de Desarrollo Económico Local, Unidad Municipal de Medio Ambiente, Unidad de Obras Públicas y Oficina Municipal de la Mujer.; para ser incorporada a la página de Transparencia del Instituto de Acceso a la Información Pública (IAIP).

Ing. Andrea Abrego Florentino
Jefa de Unidad Técnica Municipal
Municipalidad de Copán Ruinas





MUNICIPALIDAD DE COPÁN RUINAS

Puerta Cultural de Honduras al Mundo



UNIDAD TÉCNICA MUNICIPAL





MUNICIPALIDAD DE COPÁN RUINAS

Puerta Cultural de Honduras al Mundo



REPORTE DE ACTIVIDADES POR PROYECTO

1. ELECTRIFICACION DE BRISAS DEL NORTE

Servicios de honorarios profesionales para realizar la aprobación del plano y recepción del proyecto de electrificación de la comunidad de Brisas del Norte en el municipio de Copán Ruinas.



Ing. Andrea Abrego Florentino
Jefa de Unidad Técnica Municipal
Municipalidad de Copán Ruinas





MUNICIPALIDAD DE COPÁN RUINAS

Puerta Cultural de Honduras al Mundo



Primer y segundo pago (20% y 80%) por servicios técnicos profesionales de instalación de proyecto de electrificación en comunidad de Brisas del Norte del municipio de Copan Ruinas



Ing. Andrea Abrego Florentino
Jefa de Unidad Técnica Municipal
Municipalidad de Copán Ruinas





MUNICIPALIDAD DE COPÁN RUINAS

Puerta Cultural de Honduras al Mundo



2. ELECTRIFICACION DE BARRIO BARRANQUILLA EN COMUNIDAD DE LAS FLORES

80% Final por servicios técnicos profesionales de instalación de proyecto de electrificación en comunidad de las Flores, Barrio Barranquilla del municipio de Copán Ruinas. segundo y último pago.



Ing. Andrea Abrego Florentino
Jefa de Unidad Técnica Municipal
Municipalidad de Copán Ruinas





MUNICIPALIDAD DE COPÁN RUINAS

Puerta Cultural de Honduras al Mundo



UNIDAD MUNICIPAL DE MEDIO AMBIENTE





MUNICIPALIDAD DE COPÁN RUINAS

Puerta Cultural de Honduras al Mundo



REPORTE DE ACTIVIDADES POR PROYECTO

1. RELLENO SANITARIO

Se brindó mantenimiento a la maquinaria encargada de mantener en buenas condiciones los accesos al relleno sanitario para lo cual se compró 1 cubeta de aceite para retroexcavadora y 1 batería águila 130 amp para motoniveladora, la compra se realizó el 13 de noviembre del 2022.



Ing. Miguel Eduardo Maldonado
Jefe de Unidad Municipal Ambiental
Municipalidad de Copán Ruinas





MUNICIPALIDAD DE COPÁN RUINAS

Puerta Cultural de Honduras al Mundo



2. MEJORAMIENTO DE SISTEMAS DE AGUA POR DECLARACIÓN DE EMERGENCIA OCASIONADAS POR LLUVIAS.

Apoyo en la reparación del proyecto de agua de la comunidad de Jubucon por los daños causados por la fuertes lluvias de la tormenta tropical julia, siendo necesario la reparación de 400 metros de línea de conducción, repello de obra toma y tanque de almacenamiento, para lo cual se compró 67 tubos PVC SDR-26 y 15 bolsas de cemento ultracem gris el 7 de diciembre del 2022





Ing. Miguel Eduardo Maldonado
Jefe de Unidad Municipal Ambiental
Municipalidad de Copán Ruinas





MUNICIPALIDAD DE COPÁN RUINAS

Puerta Cultural de Honduras al Mundo



3. CONSTRUCCIÓN DE LETRINAS EN LAS COMUNIDADES DE COLON JUBUCO

Contraparte a la construcción de letrinas de fosa simple y pilas para lavar ropa, proyecto construcción de facilidades en saneamiento básico para los hogares ejecutado por visión mundial honduras, se enviaron 12 volquetadas de arena de río, a las comunidades de colon jubuco(2), ceiba segunda(5), rio amarillo(5) en fecha de 8 de diciembre del 2022.



Ing. Miguel Eduardo Maldonado
Jefe de Unidad Municipal Ambiental
Municipalidad de Copán Ruinas





MUNICIPALIDAD DE COPÁN RUINAS

Puerta Cultural de Honduras al Mundo



UNIDAD DE DESARROLLO ECONOMICO LOCAL





REPORTE DE ACTIVIDADES POR PROYECTO

1. APOYO A EMPREDEDURISMO

Compra de cámara enfriadora Ryder el cual fue solicitado por la emprendedora Kerin Portillo del B° Buena vista del Municipio de Copán Ruinas. quien ha participado en el proceso de formación y formulación de planes de negocio y el cual fue evaluada ante una terna evaluadora y su plan de negocio fue aprobado y apoyado desde la oficina de desarrollo económico local con su emprendimiento " golosinas portillo " esto con el fin de fortalecer su autonomía económica y generar cierta cantidad de ingresos económicos a través de ideas innovadoras que pueda estar ofreciendo el emprendedor para salir al mercado económico.



Saida Aguilar Castillo
Unidad de Desarrollo Económico Local
Municipalidad de Copan Ruinas





MUNICIPALIDAD DE COPÁN RUINAS

Puerta Cultural de Honduras al Mundo



Compra de estufa industrial el cual fue parte del equipo solicitado por la emprendedora Kerin Portillo del B° Buena Vista , quien ha participado en el proceso de formación y formulación de planes de negocio y el cual fue evaluada ante una terna evaluadora y su plan de negocio fue seleccionado para apoyarlo desde el presupuesto de la oficina de desarrollo económico local con su emprendimiento " golosinas portillo" esto con el fin de fortalecer su autonomía económica y generar cierta cantidad de ingresos.



z



Saida Aguilar Castillo
Unidad de Desarrollo Económico Local
Municipalidad de Copan Ruinas





MUNICIPALIDAD DE COPÁN RUINAS

Puerta Cultural de Honduras al Mundo



pago de 1 volquetada de arena que se le llevó a la comunidad de san francisco quien ha solicitado el apoyo con material para la construcción de unos pisos que servirán para la creación de corrales para la crianza de cerdo del cual serán beneficiado 20 familias a través de un proyecto con otra organización.

Así mismo se pagó una (1) volquetada de arena a la comunidad de Nueva San Isidro, que será utilizada para la reparación de las cajas puentes que se dañaron durante las fuertes lluvias de los fenómenos naturales.



Saida Aguilar Castillo
Unidad de Desarrollo Económico Local
Municipalidad de Copan Ruinas





MUNICIPALIDAD DE COPÁN RUINAS

Puerta Cultural de Honduras al Mundo



Compra de 9 quintales de nitrato de amonio fertilizantes que fueron entregados a productores de la comunidad de Nueva Virginia, con el objetivo de mejorar la producción y por ende la seguridad alimentaria de las familias Y por ser de escasos recursos económicos se respondió a su solicitud y se apoyaron.



Saida Aguilar Castillo
Unidad de Desarrollo Económico Local
Municipalidad de Copan Ruinas





MUNICIPALIDAD DE COPÁN RUINAS

Puerta Cultural de Honduras al Mundo



UNIDAD MUNICIPAL DE SEGURIDAD ALIMENTARIA Y NUTRICIONAL





MUNICIPALIDAD DE COPÁN RUINAS

Puerta Cultural de Honduras al Mundo



REPORTE DE ACTIVIDADES POR PROYECTO

1. MEJORAMIENTO DE VIVIENDA

Apoyo con material de construcción a la familia de la señora Victoria Mayorga, quien es una persona de escasos recursos económicos. Originaria de la colonia Brisas del Rio.



Ing. Exely Salazar Salvador

Unidad Municipal de Seguridad Alimentaria y Nutricional

Municipalidad de Copan Ruinas





MUNICIPALIDAD DE COPÁN RUINAS

Puerta Cultural de Honduras al Mundo



Apoyo con materiales de construcción a la familia del señor Héctor Humberto Zamora quien solicitó apoyo para mejoramiento de su vivienda; del barrio San Pedrito.



Ing. Exely Salazar Salvador

Unidad Municipal de Seguridad Alimentaria y Nutricional

Municipalidad de Copan Ruinas

Barrio el Centro, Copán Ruinas, Honduras, Centroamérica | Tel. +504 2651-3900 | info@municipalidadcopanruinas.com





MUNICIPALIDAD DE COPÁN RUINAS

Puerta Cultural de Honduras al Mundo



Contraparte con materiales de construcción que será utilizado en la mejora de la vivienda de la señora María Clementina Veliz Guerra, familia de escasos recursos económicos, originaria del Barrio Nueva Esperanza.



Ing. Exely Salazar Salvador

Unidad Municipal de Seguridad Alimentaria y Nutricional

Municipalidad de Copan Ruinas





MUNICIPALIDAD DE COPÁN RUINAS

Puerta Cultural de Honduras al Mundo



Contraparte con materiales de construcción en la mejora de la vivienda de la familia de la señora maría Clementina Veliz Guerra ya que necesita el apoyo por ser una persona de escasos económicos. Originaria del Barrio Nueva Esperanza



Ing. Exely Salazar Salvador

Unidad Municipal de Seguridad Alimentaria y Nutricional

Municipalidad de Copan Ruinas





MUNICIPALIDAD DE COPÁN RUINAS

Puerta Cultural de Honduras al Mundo



Apoyo con material selecto como contraparte en la mejora de la vivienda del señor Oscar Danilo castellanos.



Ing. Exely Salazar Salvador

Unidad Municipal de Seguridad Alimentaria y Nutricional

Municipalidad de Copan Ruinas





MUNICIPALIDAD DE COPÁN RUINAS

Puerta Cultural de Honduras al Mundo



Contraparte con materiales de construcción a la familia del señor José Guadalupe, en la mejora de su vivienda originaria del barrio el progreso y por ser una persona de escasos recursos económicos.



Ing. Exely Salazar Salvador

Unidad Municipal de Seguridad Alimentaria y Nutricional

Municipalidad de Copan Ruinas

Barrio el Centro, Copán Ruinas, Honduras, Centroamérica | Tel. +504 2651-3900 | info@municipalidadcopanruinas.com





MUNICIPALIDAD DE COPÁN RUINAS

Puerta Cultural de Honduras al Mundo



UNIDAD MUNICIPAL DE EDUCACION





MUNICIPALIDAD DE COPÁN RUINAS

Puerta Cultural de Honduras al Mundo



REPORTE DE ACTIVIDADES POR PROYECTO

1. ACTIVIDADES DE EDUCACION

Pago de mano de obra para la reconstrucción de pupitres que fueron dañados en el incendio producido en la escuela el esfuerzo de la comunidad de san Isidro.



Edilberto
Oficina Municipal de Educación
Municipalidad de Copan Ruinas





MUNICIPALIDAD DE COPÁN RUINAS

Puerta Cultural de Honduras al Mundo



Pago por alquiler de 2 carpas para el kínder Eva Morazán de Zúñiga, para poder realizar la graduación de los niños de preparatoria de pre básica.



Lizette Jossil Leiva
Oficina Municipal de Educación
Municipalidad de Copan Ruinas





MUNICIPALIDAD DE COPÁN RUINAS

Puerta Cultural de Honduras al Mundo



5 viajes de arena a la comunidad de Río Blanco los cuales serán utilizados en la construcción de la escuela de dicha comunidad.



Lizette Jossil Leiva Méndez
Oficina Municipal de Educación
Municipalidad de Copan Ruinas





MUNICIPALIDAD DE COPÁN RUINAS

Puerta Cultural de Honduras al Mundo



5 viajes de arena a la comunidad de Nueva Alianza los cuales serán utilizados en la construcción de la Escuela de dicha comunidad.



Lizette Joséil Leiva Avila
Oficina Municipal de Educación
Municipalidad de Copan Ruinas





MUNICIPALIDAD DE COPÁN RUINAS

Puerta Cultural de Honduras al Mundo



UNIDAD MUNICIPAL DE TURISMO

Barrio el Centro, Copán Ruinas, Honduras, Centroamérica | Tel. +504 2651-3900 | info@municipalidadcopanruinas.com





MUNICIPALIDAD DE COPÁN RUINAS

Puerta Cultural de Honduras al Mundo



REPORTE DE ACTIVIDADES POR PROYECTO

1. ACTIVIDADES DE TURISMO

Ayuda económica para la comisión de cultura y turismo para el pago del grupo YAXAL, así como para la alimentación, hospedaje, y el show de luces, que se hizo para la inauguración de la actividad.



Azaria Jaqueline Fajardo
Unidad de Turismo
Municipalidad de Copan Ruinas





MUNICIPALIDAD DE COPÁN RUINAS

Puerta Cultural de Honduras al Mundo



Movilización de 24 bailarines que se presentaron el 17 de diciembre en el evento de iluminando copan regresando el 18 de diciembre para san pedro sula, con el propósito de dar una presentación de ballet clásico, tap, danzas modernas, y charleton, para poder brindar un espectáculo a los visitantes y gente del pueblo de copan ruinas. grupo centro contemporáneo de danza



Azaria Jaqueline Fajardo
Unidad de Turismo
Municipalidad de Copan Ruinas





MUNICIPALIDAD DE COPÁN RUINAS

Puerta Cultural de Honduras al Mundo



UNIDAD DE OBRAS PUBLICAS





MUNICIPALIDAD DE COPÁN RUINAS

Puerta Cultural de Honduras al Mundo



REPORTE DE ACTIVIDADES POR PROYECTO

1. MEJORAMIENTO DE RED VIAL DE LOS BARRIOS DE COPAN RUINAS.

Jornales por concepto de bacheo de empedrado de la calle De La Plaza de la esquina de la casa de Misael López a casa de Pedro Aldana en barrio El Centro de Copán Ruinas, trabajados los días lunes 28 de noviembre hasta el día viernes 02 de diciembre del año 2022.



Bryan Noé Molina Osorio
Jefe de Obras Públicas.
Municipalidad de Copan Ruinas.





MUNICIPALIDAD DE COPÁN RUINAS

Puerta Cultural de Honduras al Mundo



Consumo de combustible para diferentes actividades y diferentes proyectos de la municipalidad de Copán Ruinas.



Bryan Noé Molina Osorio
Jefe de Obras Públicas.
Municipalidad de Copan Ruinas.





MUNICIPALIDAD DE COPÁN RUINAS

Puerta Cultural de Honduras al Mundo



Bacheo de empedrado de la calle De La Plaza de la esquina de la casa de Pedro Aldana a Moto Repuestos Martínez (calle 18 Conejo) en barrio El Centro de Copan Ruinas, trabajados los días 05 de diciembre hasta Viernes 9 de diciembre del 2022.



Bryan Noé Molina Osorio
Jefe de Obras Públicas.
Municipalidad de Copan Ruinas.





MUNICIPALIDAD DE COPÁN RUINAS

Puerta Cultural de Honduras al Mundo



06 viajes de arena de río que será utilizado para bacheo de empedrado de la calle De La Plaza de la esquina de la casa de Misael López a casa de Pedro Aldana a Moto repuestos Martínez (calle 18 Conejo) en barrio El Centro de Copan Ruinas.



Bryan Noé Molina Osorio
Jefe de Obras Públicas.
Municipalidad de Copan Ruinas.





MUNICIPALIDAD DE COPÁN RUINAS

Puerta Cultural de Honduras al Mundo



Salario correspondiente a primera quincena del 01 al 10 de diciembre del año 2022 como operador de motoniveladora, realizando trabajos en el casco urbano.



Bryan Noé Molina Osorio
Jefe de Obras Públicas.
Municipalidad de Copan Ruinas.





MUNICIPALIDAD DE COPÁN RUINAS

Puerta Cultural de Honduras al Mundo



2. MEJORAMIENTO DE RED VIAL LAS COMUNIDADES DE PINABETAL, NUEVA SUYAPA Y SAN CRISTOBAL.

Correspondiente a la segunda quincena del 15 de noviembre al 30 de noviembre del año 2022, como operador de motoniveladora realizando trabajos en las diferentes comunidades como ser Pinabetal, Nueva Suyapa y San Cristóbal.



Bryan Noé Molina Osorio
Jefe de Obras Públicas.
Municipalidad de Copan Ruinas.





MUNICIPALIDAD DE COPÁN RUINAS

Puerta Cultural de Honduras al Mundo



Consumo de combustible para diferentes actividades y diferentes proyectos de la municipalidad de Copán Ruinas



Bryan Noé Molina Osorio
Jefe de Obras Públicas.
Municipalidad de Copan Ruinas.





MUNICIPALIDAD DE COPÁN RUINAS

Puerta Cultural de Honduras al Mundo



3. MEJORAMIENTO DE RED VIAL DEL BARRIO OSTUMAN- RINCON DEL BUEY

Compra de material 690 bolsas de cemento block que será utilizadas para la construcción de calle de concreto hidráulico, calle que conduce a la comunidad de Rincón del Buey en caserío Los Zerones de Copán Ruinas.



Bryan Noé Molina Osorio
Jefe de Obras Públicas.
Municipalidad de Copan Ruinas.





MUNICIPALIDAD DE COPÁN RUINAS

Puerta Cultural de Honduras al Mundo



Compra de materiales (200 bolsas de cemento block) que serán utilizadas para la construcción de calle de concreto hidráulico en la calle que conduce a la comunidad de Rincón de Buey caserío Los Zerones de Copan Ruinas.



Bryan Noé Molina Osorio
Jefe de Obras Públicas.
Municipalidad de Copan Ruinas.





MUNICIPALIDAD DE COPÁN RUINAS

Puerta Cultural de Honduras al Mundo



Compra de material (10 viajes de arena de río) que serán utilizados para la construcción de calle de concreto hidráulico ubicada en la calle que conduce a la comunidad de Rincón del Buey caserío los Zerones de Copán Ruinas.



Bryan Noé Molina Osorio
Jefe de Obras Públicas.
Municipalidad de Copan Ruinas.





MUNICIPALIDAD DE COPÁN RUINAS

Puerta Cultural de Honduras al Mundo



Compra de material (27 viajes de arena de rio) que será utilizado para la construcción de calle de concreto hidráulico ubicada en la calle que conduce a la comunidad de Rincón de Buey caserío los Zereones de Copán Ruinas.



Bryan Noé Molina Osorio
Jefe de Obras Públicas.
Municipalidad de Copan Ruinas.





MUNICIPALIDAD DE COPÁN RUINAS

Puerta Cultural de Honduras al Mundo



4. MEJORAMIENTO DE RED VIAL BARRIO SAN PEDRITO ABAJO

04 viajes de arena de rio, que serán utilizadas para la construcción de calle de concreto hidráulico en el barrio san pedrito abajo de Copan Ruinas (casa de esquina de Lewis Valenzuela hacia la esquina de la casa de Juan Martínez, calle que conduce a campo de futbol Los Cochinitos.)



Bryan Noé Molina Osorio
Jefe de Obras Públicas.
Municipalidad de Copan Ruinas.





MUNICIPALIDAD DE COPÁN RUINAS

Puerta Cultural de Honduras al Mundo



5. MEJORAMIENTO DE RED VIAL DEL BARRIO NUEVA ESPERANZA

4.6 horas de retroexcavadora y 15 viajes de balastre para mejoramiento de la red vial del barrio Nueva Esperanza.



Bryan Noé Molina Osorio
Jefe de Obras Públicas.
Municipalidad de Copan Ruinas.





MUNICIPALIDAD DE COPÁN RUINAS

Puerta Cultural de Honduras al Mundo



1 viaje de arena, 1 viaje de piedra que será utilizados para la construcción de caja puente en calle de tierra que conduce a la iglesia gnóstica de barrio Nueva Esperanza de Copán Ruinas.



Bryan Noé Molina Osorio
Jefe de Obras Públicas.
Municipalidad de Copan Ruinas.





MUNICIPALIDAD DE COPÁN RUINAS

Puerta Cultural de Honduras al Mundo



Compra de material (04 varillas de 1/2 y de 1/4) que serán utilizados para la construcción de caja puente en calle de tierra que conduce a la iglesia gnóstica de barrio Nueva Esperanza Copan Ruinas.

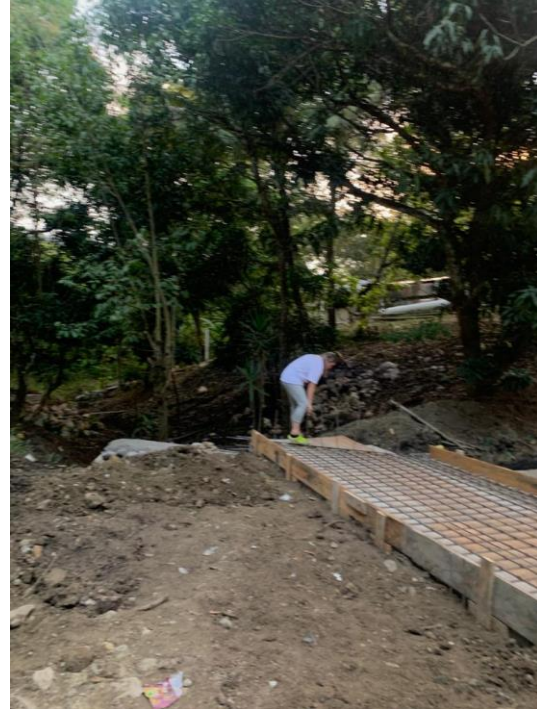

Bryan Noé Molina Osorio
Jefe de Obras Públicas.
Municipalidad de Copan Ruinas.

Barrio el Centro, Copán Ruinas, Honduras, Centroamérica | Tel. 504 2631-3300 | info@municipalidadcopanruinas.com





MUNICIPALIDAD DE COPÁN RUINAS

Puerta Cultural de Honduras al Mundo



6. MEJORAMIENTO DE RED VIAL DEL BARRIO OSTUMAN

08 viajes de balastre que serán utilizados para mejoras de red vial frente a campo de fútbol en barrio Ostuman de Copán Ruinas.



Bryan Noé Molina Osorio
Jefe de Obras Públicas.
Municipalidad de Copan Ruinas.





MUNICIPALIDAD DE COPÁN RUINAS

Puerta Cultural de Honduras al Mundo



7. MEJORAMIENTO DE RED VIAL DE LA COMUNIDAD DE EL TIGRE, SAN ISIDRO, PORVENIR 1 Y PORVENIR 2

50 horas de trabajo de tractor por canalización de quebrada y rehabilitación de la red vial en la comunidad de el tigre la cual fue afectada por los recientes fenómenos meteorológicos tormenta Julia de la red vial de la comunidad de El Tigre.



Bryan Noé Molina Osorio
Jefe de Obras Públicas.
Municipalidad de Copan Ruinas.





MUNICIPALIDAD DE COPÁN RUINAS

Puerta Cultural de Honduras al Mundo



1 volquetada de arena a la comunidad de Nueva San Isidro para lo que será la reparación de las cajas puentes que se dañaron durante las fuertes lluvias de los fenómenos naturales.



Bryan Noé Molina Osorio
Jefe de Obras Públicas.
Municipalidad de Copan Ruinas.





MUNICIPALIDAD DE COPÁN RUINAS

Puerta Cultural de Honduras al Mundo



37.2 horas de trabajo con retroexcavadora por limpieza de derrumbes y rehabilitación de cunetas en las comunidades de El Porvenir 1 y El Porvenir 2.



Bryan Noé Molina Osorio
Jefe de Obras Públicas.
Municipalidad de Copan Ruinas.





MUNICIPALIDAD DE COPÁN RUINAS

Puerta Cultural de Honduras al Mundo



Compra de materiales de construcción, 15 bolsas de cemento Ultracem material que fue solicitado por el patronato de la comunidad de Nueva San Isidro para reparación de las alcantarillas que se dañaron durante las tormentas.

NOTA: no se agregaron imágenes porque el material no ha sido entregado, se encuentra almacenado en bodega.

Bryan Noé Molina Osorio
Jefe de Obras Públicas.
Municipalidad de Copan Ruinas.





MUNICIPALIDAD DE COPÁN RUINAS

Puerta Cultural de Honduras al Mundo



OFICINA MUNICIPAL DE LA MUJER

Barrio el Centro, Copán Ruinas, Honduras, Centroamérica | Tel. +504 2651-3900 | info@municipalidadcopanruinas.com





MUNICIPALIDAD DE COPÁN RUINAS

Puerta Cultural de Honduras al Mundo



REPORTE DE ACTIVIDADES POR PROYECTO

200 camisetas para mujeres de la red, del cual el objetivo es un taller didáctico donde ellas participaran en personalizar las camisetas sobre la prevención sobre violencia hacia la mujer, es un tema muy conocido ya que en todo el mundo hay casos de mujeres que han sufrido algún tipo de abuso contra su persona e hijos, no dejando mencionar a nivel local como lo es nuestro municipio en este caso en zonas específicas como es la zona rural, que se llevará a cabo el 6 de diciembre en el salón municipal.



Perla Sánchez
Oficina Municipal de la Mujer
Municipalidad de Copan Ruinas





MUNICIPALIDAD DE COPÁN RUINAS

Puerta Cultural de Honduras al Mundo



Animación y perifoneo apoyando en la marcha de la campaña pinta tu mundo de naranja eliminando la violencia contra la mujer iniciando la marcha desde el parque arqueológico hasta el parque Centroamérica que se llevará a cabo el 9 de diciembre del año 2022.



Perla Sánchez
Oficina Municipal de la Mujer
Municipalidad de Copan Ruinas





MUNICIPALIDAD DE COPÁN RUINAS

Puerta Cultural de Honduras al Mundo



Capacitación para mujeres impartido por una psicóloga del cual el objetivo es una charla sobre casos de violencia prevención sobre violencia, tipos de violencia, también se realizó un taller didáctico con las mujeres donde se dio unas camisetas en el cual escribieron mensajes inspiradores, pintaron camisas, que se llevó acabo el 6 de diciembre en el salón municipal.



Perla Sánchez
Oficina Municipal de la Mujer
Municipalidad de Copan Ruinas





MUNICIPALIDAD DE COPÁN RUINAS

Puerta Cultural de Honduras al Mundo



Alquiler de manteles y mesas para cierre de campaña contra la violencia hacia la mujer que se llevará a cabo el día 9 de diciembre en el salón municipal.



Perla Sánchez
Oficina Municipal de la Mujer
Municipalidad de Copan Ruinas





MUNICIPALIDAD DE COPÁN RUINAS

Puerta Cultural de Honduras al Mundo



Almuerzo para mujeres el objetivo es una charla que tratará sobre la ruta de denuncias que será impartida por el 911 sobre la eliminación de la violencia contra la mujer, la violencia es un tema muy conocido ya que en todo mundo hay casos de mujeres que ha sufrido algún tipo de abuso contra su personas e hijos no dejando de mencionar a nivel local como lo es nuestro municipio en este caso en zonas específicas como es la zona rural que se llevó acabo el 29 de noviembre en el salón municipal.



Perla Sánchez
Oficina Municipal de la Mujer
Municipalidad de Copan Ruinas





MUNICIPALIDAD DE COPÁN RUINAS

Puerta Cultural de Honduras al Mundo



9 paquetes de tempera 14 paquetes de marcadores para realizar un taller didáctico con la red de mujeres donde ellas participarán en personalizar las camisetas sobre la prevención contra violencia hacia la mujer es un tema muy conocido ya que en todo el mundo hay casos de mujeres que han sufrido un tipo de abuso contra su persona e hijos no dejando mencionar a nivel local como lo es nuestro municipio en esta caso zonas específicas como es la zona rural que se llevó acabo el 06 de diciembre en el salón municipal.



Perla Sánchez
Oficina Municipal de la Mujer
Municipalidad de Copan Ruinas





MUNICIPALIDAD DE COPÁN RUINAS

Puerta Cultural de Honduras al Mundo



Comida para pagos para mujeres por motivo es la caminata de cierre de campaña contra la violencia hacia la mujer en el cual varias mujeres participaran en la marcha en el cual motiváremos a todas las mujeres a no quedarse calladas si en caso sufren de violencia hay muchos medios por los cuales pueden acudir buscando ayuda se llevará a cabo en fecha 9 de diciembre del 2022.



Perla Sánchez
Oficina Municipal de la Mujer
Municipalidad de Copan Ruinas





MUNICIPALIDAD DE COPÁN RUINAS

Puerta Cultural de Honduras al Mundo



Estufa industrial de 2 quemadores, plancha y freidora, el cual fue solicitado por la emprendedora Luz Marina Pineda Rodríguez de la comunidad de boca del monte de Copán Ruinas, quién ha participado en el proceso de formación de formulación de planes de negocio y del cual fue evaluada ante una terna evaluadora y su plan de negocio será apoyada desde la oficina de la mujer con su emprendimiento comedor luz esto con el fin de fortalecer su autonomía económica y generar cierta cantidad de ingresos económicos a través de las ideas innovadoras que pueda estar ofreciendo el emprendedor para salir al mercado económico.



Perla Sánchez
Oficina Municipal de la Mujer
Municipalidad de Copan Ruinas





MUNICIPALIDAD DE COPÁN RUINAS

Puerta Cultural de Honduras al Mundo



Insumo como harina panadero, manteca blanquita, azúcar morena, levadura el cual fue solicitado por la emprendedora Blanca Gonzáles de barrio el centro municipio de Copán Ruinas y quien ha participado en el proceso de formación de formulación de planes de negocio y del cual fue evaluada ante una terna evaluadora y su plan de negocio será apoyado desde la oficina de la mujer con su postres tradicionales fide esto con el fin de fortalecer su autonomía económica y generar cierta cantidad de ingresos económicos, atrevas de ideas innovadoras que puedan estar ofreciendo el emprendedora para salir al mercado económico.



Perla Sánchez
Oficina Municipal de la Mujer
Municipalidad de Copan Ruinas





MUNICIPALIDAD DE COPÁN RUINAS

Puerta Cultural de Honduras al Mundo



Movilización de 22 mujeres que forman parte de la red de mujeres municipal que estarán presente en un taller llamado modulo 2 salud sexual y productiva este taller consiste en impulsar a las mujeres, medidas de promoción de la salud y de prevención de enfermedad y estimular la atención institucional de los temas prioritarios, realizar capacitación impartiendo charlas por parte de especialistas de la salud, además de la sensibilidad y concientización sobre los métodos anticonceptivos, las consecuencias de la violencia en la pareja, planificación familiar la transmisión de VIH, y de otras enfermedades de sexual, la reunión de se llevara a cabo el 02 de noviembre en el Salón Municipal coordinado por la oficina de la mujer.



Perla Sánchez
Oficina Municipal de la Mujer
Municipalidad de Copan Ruinas





MUNICIPALIDAD DE COPÁN RUINAS

Puerta Cultural de Honduras al Mundo



Segundo módulo de salud sexual y reproductivo impartido por una doctora especialista en salud el objetivo una capacitación para mujeres de comunidades en lo cual tratara de la sensibilidad y concientización sobre métodos anticonceptivos las consecuencias de la violencia en la pareja planificación familiar, la transmisión de VIH y de otras enfermedades de transmisión sexual también relevar la situación actual en las comunidades en materia de derechos sexuales y reproductivos que las personas de bajos recursos desconocen que se llevó acabo el 02 de diciembre en el salón municipal.



Perla Sánchez
Oficina Municipal de la Mujer
Municipalidad de Copan Ruinas





MUNICIPALIDAD DE COPÁN RUINAS

Puerta Cultural de Honduras al Mundo



Almuerzo para mujeres que participaron en una charla de salud sexual y reproductiva además de la sensibilidad y concientización sobre métodos anticonceptivos las consecuencias de la violencia en la pareja planificación familiar, la transmisión de VIH y de otras enfermedades de transmisión sexual también relevar la situación actual en las comunidades en materia de derechos sexuales y reproductivos que las personas de bajos recursos desconocen que se llevó acabo el 02 de diciembre en el salón municipal.



Perla Sánchez
Oficina Municipal de la Mujer
Municipalidad de Copan Ruinas





MUNICIPALIDAD DE COPÁN RUINAS

Puerta Cultural de Honduras al Mundo



Hospedaje por tres noches para doctora que impartió el taller sobre estrategias para mejorar mis Relaciones Interpersonales y Estrategias para Manejo de Estrés para mujeres del casco urbano que se llevó acabo el día 23 y 24 de noviembre en el salón municipal.



Perla Sánchez
Oficina Municipal de la Mujer
Municipalidad de Copan Ruinas





MUNICIPALIDAD DE COPÁN RUINAS

Puerta Cultural de Honduras al Mundo



Comida para mujeres del cual el objetivo es una capacitación sobre aspectos legales y procedimientos administrativos en el cual impartirán una charla en donde las mujeres podrán conocer los pasos para legalizar su empresa los permisos para comercialización de productos y compromisos fiscales que se impartirá este miércoles 7 de diciembre en el salón municipal.



Perla Sánchez
Oficina Municipal de la Mujer
Municipalidad de Copan Ruinas





MUNICIPALIDAD DE COPÁN RUINAS

Puerta Cultural de Honduras al Mundo



Capacitación a base de un taller sobre estrategias para mejorar mis relaciones interpersonales para mujeres del casco urbano el taller de relaciones interpersonales tiene como propósito formativo el que la mujeres logren desarrollar herramientas efectivas para cultivar vínculos afectivos y mantener relaciones interpersonales constructivas para lograr lo anterior se busca crear instancias formativas para que las mujeres logren incorporar estrategias de interacción personal que les permite desenvolverse de manera positiva tanto en sus relaciones personales como en interacciones propias del lugar de trabajo que se llevó acabo del día 23 de noviembre en el salón Popol Nah.



Perla Sánchez
Oficina Municipal de la Mujer
Municipalidad de Copan Ruinas





MUNICIPALIDAD DE COPÁN RUINAS

Puerta Cultural de Honduras al Mundo



Capacitación a base de un taller sobre estrategias para manejo de estrés para mujeres del casco urbano el taller brinda los fundamentos básicos de la neurociencia cognitiva para comprender el proceso de estrés y para la adquisición de herramientas en el ámbito laboral y la vida cotidiana el estrés es la respuesta de organismos en su totalidad al desequilibrio entre demandas tanto ambientales como del individuo y las habilidades personales para manejarlas que se llevó acabo el día 24 de noviembre en el salón municipal.



Perla Sánchez
Oficina Municipal de la Mujer
Municipalidad de Copan Ruinas





MUNICIPALIDAD DE COPÁN RUINAS

Puerta Cultural de Honduras al Mundo



Compra de lavador de usos múltiples, este equipo servirá para atender a jóvenes niños y adolescentes que estén debidamente matriculado en el Instituto Dr., Jesús Núñez chinchilla, el cual será instalada en la clínica integral especialmente en el área de odontología beneficiando a toda la población estudiantil, de ese instituto cabe mencionar que este apoyo es respuesta a solicitud de la directiva juvenil del municipio.



Perla Sánchez
Oficina Municipal de la Mujer
Municipalidad de Copan Ruinas

