



CORPORACION MUNICIPAL DE SAN VICENTE CENTENARIO SANTA BÁRBARA 2022-2026.



PROYECTO FOCAL III

Fortalecimiento de Capacidades Locales en el Municipio de San Vicente Centenario, Santa Bárbara.



Municipalidad de San Vicente Centenario

PLAN DE DESARROLLO MUNICIPAL CON LA INCORPORACIÓN DE CRITERIOS DE GÉNERO San Vicente Centenario Santa Bárbara 2022 – 2029



Levantados con el apoyo técnico de MUNASBAR.





Municipalidad de San Vicente Centenario Departamento de Santa Bárbara



La planificación participativa implica definir objetivos y determinar las estrategias a implementar, para lograr el desarrollo integral municipal que garantice mejorar la calidad de vida de la población del municipio.

El Plan de Desarrollo Municipal con incorporación de criterios de género del municipio de San Vicente Centenario, Santa Bárbara 2022-2029, describe los retos que enfrenta nuestro municipio y contiene los programas, proyectos y acciones que deberá ejecutar la Corporación Municipal.

Es el instrumento rector que nos permitirá cumplir con los compromisos que se adquirieron, incorpora las propuestas de todos los sectores de la sociedad que participaron activamente en las reuniones comunitarias, reuniones municipales, para construir los planes de desarrollo comunitario y posteriormente la construcción del Plan de Desarrollo Municipal basado en la metodología de Fortalecimiento de las Capacidades Locales (FOCAL)

Dagoberto Licon Cortes
Alcalde Municipal
(2022-2026)

FOCAL III

Fortalecimiento de Capacidades Locales en el
Municipio de San Vicente Centenario, Santa Bárbara.



PLAN DE DESARROLLO MUNICIPAL CON LA INCORPORACIÓN DE CRITERIOS DE GÉNERO

**SAN VICENTE CENTENARIO, SANTA BARBARA
2022 – 2029**

MUNICIPALIDAD DE SAN VICENTE CENTENARIO, SANTA
BARBARA 2022-2029

Tabla de contenido

RESUMEN EJECUTIVO.....	8
VISION MUNICIPAL.....	10
TABLA 2. EJES TEMÁTICOS Y PROYECTOS PRIORIZADOS EN PIMP (8 AÑOS).....	10
Introducción	11
I. Marco de Referencia	12
1.1 Antecedentes Históricos del Municipio.	12
Se adjunta el acta de fundación:	13
1.2 UBICACIÓN GEOGRÁFICA	19
1.3 CARACTERÍSTICAS FÍSICAS.....	19
1.3.1 CARACTERÍSTICAS BIOLÓGICAS:.....	21
1.3.2 AREAS TURISTICAS.....	23
• Balneario Termal Aguagua	23
• Naciente de Agua tibia	23
1.4 JUSTIFICACION.....	23
1.4.1 Principales indicadores socioeconómicos en el marco de los Objetivos de Desarrollo del Milenio y Plan de Nación.....	24
1.5 DESCRIPCIÓN DEL ANÁLISIS FODA DEL MUNICIPIO.	26
1.6 Beneficiarios.....	35
1.7 Metodología	35
Fase I: Preparatoria	36
Fase II: Inducción a nivel de los municipios:	36
Fase III. Levantamiento de Línea Base:	36
Fase III: Elaboración de Planes de Desarrollo Comunitario:	37
Fase IV: Construcción (revisión) de la visión compartida y proyectos estratégicos	37
Fase V: Elaboración del Plan de Inversión Municipal Plurianual.....	37
Fase VI: Consolidación y redacción del plan	38
Fase VIII: Socialización, revisión final y edición.....	38
Fase IX: Implantación del Plan	38
Fase X: Seguimiento y Evaluación	38
1.8 PERIODO.....	39
ANÁLISIS DE LOS PRINCIPALES INDICADORES SOCIOECONÓMICOS.....	40

2.1 POBLACION.....	40
2.1.1. SALUD	41
2.1.2 SERVICIOS PUBLICOS:.....	42
2.1.3. VIVIENDA.....	43
2.1.4 EDUCACIÓN	47
2.1.5 ECONOMIA	49
2.1.6 PARTICIPACIÓN	50
2.1.7 INFRAESTRUCTURA BÁSICA EXISTENTE.....	50
ELECTRICIDAD.....	51
TELEFONÍA Y CORREOS.....	51
SOCIAL	51
SALUD.....	52
EDUCATIVA.....	52
Matricula de los Centros Educativos San Vicente Centenario año 2022	54
PRODUCCIÓN	57
PRESENCIA INSTITUCIONAL EN EL MUNICIPIO	57
DESEMPEÑO MUNICIPAL	58
SOCIEDAD CIVIL.....	59
III. PLAN DE DESARROLLO DEL MUNICIPIO	59
Líneas y objetivos estratégicos y ejes temáticos de desarrollo territorial.....	59
Ejes temáticos de análisis y propuestas para el desarrollo comunitario	60
Plan de Inversión Multisectorial y Plurianual (PIMP).....	61
PROYECTOS	64
ESTRATEGICOS.....	64
Programación del Plan de inversión Municipal Plurianual	65
PROYECTOS SOCIALES	70
PROYECTOS DE DESARROLLO PRODUCTIVO	74
PROYECTOS DE INFRAESTRUCTURA SOCIAL	78
PROYECTOS DE AMBIENTE	83
PLAN DE INVERSION MUNICIPAL ANUAL (PIMA) 2022.....	86
Organización para la gestión del plan	89
4.1 Organización social comunitaria	89

Organización municipal	90
4.4 Gestión de recursos.....	91
4.5 Plan de comunicación	92
4.6 Viabilidad.....	92
4.7 Limitantes y riesgos.....	93
COSTOS Y FINANCIAMIENTO.....	94
COSTOS POR EJE TEMÁTICO Y PLANES ESPECIALES A NIVEL DE PLAN DE INVERSIÓN PLURIANUAL	95
VI. Seguimiento y evaluación	97
6.1 Seguimiento	97
6.2 Evaluación	97
ANEXOS	98
Anexo 1.....	99
Anexo 2.....	109
Anexo 3.....	110
Anexo 4.....	111
Anexo 5.....	114
Información COVID -19.....	114
Anexo 6.....	115

RESUMEN EJECUTIVO

El Municipio de San Vicente Centenario cuenta con una población de 3,609 habitantes, distribuidos en 15 barrios 1 colonia y dos caseríos.

En total 1806 son mujeres y 1803 son hombres existe un promedio de 4 personas por vivienda y la densidad poblacional es de 75.37 habitantes por Km².

La población menor o igual a 18 años es de 33.81 % de total, lo que muestra una población relativamente joven, que en los próximos años estará presionando por nuevas fuentes de trabajo y nuevos servicios públicos, entre otros aspectos.

Los nacimientos de niños en el año 2020 fueron 75 niños, representando un 20.8% del total.

Existen 219 mujeres solteras en el 12.13 % de las viviendas, hay que considerar que en aproximadamente el 10.11 % viven dos o más familias.

Entre las enfermedades de mayor incidencia en la población están: Hipertensión Arterial que afectaron el 37.74 % de la población, Infecciones respiratorias agudas (31.90 %), Diabetes (12.14 %) Asma bronquial (7.26 %) De la piel (2.62 %) Dengue Clásico (1.43 %), Epilepsia (1.43 %), COVID-19 (3.35 %).

Comentado [MM1]: DATOS DEL COVI?

Comentado [MM2]: DATOS DEL COVI?

El 95 % de la población recibe el servicio de agua, a través de acueducto, del cual el 7.16 % también reciben Agua domiciliar de pozo comunal.

La cobertura del servicio de alcantarillado sanitario es del 89.60 % de las viviendas sin embargo también el 2.39 % de la población recibe el servicio de letrina.

La cobertura de servicio de energía eléctrica del municipio es del 95.90 %.

Existe un total de 1, 444 edificaciones (públicas, privadas y viviendas) de estos 1,314 son viviendas, de las cuales el 83 % se encuentran ocupadas y el 17 % desocupadas.

En cuanto a la tenencia de la vivienda el 50.76 % de las familias tienen vivienda propia dominio pleno, un 1.62 % de las familias del municipio tienen vivienda propia dominio útil, un 10.69 % vivienda propia posesión. 14.03 % de las familias viven en viviendas alquiladas y un 22.42 % de familias que viven en vivienda cedida.

1320 niños/as y jóvenes están en edad escolar (el 36.58 % del total de la población), de estos el 677 % son hombres y el 643 % son mujeres; de este total solo el 55.38 % están estudiando.

La población infantil que ha logrado llegar a nivel diversificado es sumamente regular es del 97.35 %, también tenemos un 6.52 % de los que están nivel universitario; esto es a lo que se refiere en edad escolar de 5 a 23 años.

Las principales actividades económicas del municipio son la agricultura, ganadería y el comercio.

Población en edad de trabajar (PET) del municipio representa el 80.74 % del total de la población; la población económicamente activa (PEA) es el 46.29 %. El 99.85 % de la PEA está ocupada, por tanto, existe un desempleo abierto de 0.15 % de la PEA. La población económicamente inactiva representa el 53.71 % de la PET.

Existen un total de 120 profesiones.

Las profesiones u oficios que sobresalen son: maestros de educación primaria, peritos mercantiles, Bachiller en informática y administradores de empresas.

Los oficios más relevantes son: agricultor, albañiles, jornaleros, comerciantes al por menor, carpinteros, motoristas, pintores, oficios domésticos y artesanos.

El 57.69 % de las familias reciben remesas del exterior, (12.31 % son menores a 2,000.00 Lps.)

El 10.22 % de la población recibe ingresos menores a \$ 1.00 diario (ingreso per cápita).

Del 35.68 % que trabaja la tierra.

Solo el 7.73 % de las familias que la trabajan poseen tierra propia dominio pleno, un 27.57 % trabaja la tierra alquilada o prestada.

Del 53.04 % que trabaja la tierra, el 99.02% producen alimentos como granos básicos y otro 0.8% de estas familias se dedican a otro tipo de cultivos.

Solo el 88.62 % de los que producen alimentos les es suficiente para el autoconsumo y cubrir con las necesidades de alimentación en la familia.

Solo el 11.38 % de las familias que producen alimentos obtienen excedentes para la venta, principalmente de maíz y frijoles.

En el 99.17 % de las familias los hombres no participan con ninguna organización y en el 99.14 % de las familias las mujeres no participan con ninguna organización.

VISION MUNICIPAL

Gestionar una administración municipal flexible y moderna con servicios públicos de calidad, eficientes e innovadores. Trabajando en una infraestructura que brinde posibilidades para el desarrollo de la actividad económica, impulsando la educación como motor del crecimiento empresario. En el marco de políticas inclusivas y del cuidado de los recursos ambientales.

TABLA 2. EJES TEMÁTICOS Y PROYECTOS PRIORIZADOS EN PIMP (8 AÑOS)

N°	Ejes temáticos	Cantidad de Proyectos
1	Salud y Nutrición	6
2	Educación	4
3	Grupos vulnerables	6
4	Vivienda	3
5	Agua y Saneamiento	1
6	Tierra	1
7	Participación	2
8	Seguridad Ciudadana	3
9	Turismo	4
10	Recursos Naturales y Ambiente	9
11	Seguridad Alimentaria	3
12	Economía	5
13	Ordenamiento Territorial	0
14	Infraestructura Social	24
	Total.	71

Introducción

En el desarrollo de este documento contiene el Plan de Desarrollo Municipal de San Vicente Centenario, Departamento de Santa Bárbara, el cual incluye una lista de proyectos priorizados por cada barrio, un Plan de Inversión Plurianual a 8 años.

La base de este plan son los Planes de Desarrollo Comunitario, obtenidos del Levantamiento de La Línea Base por los 15 barrios, 1 colonia y 2 caseríos del municipio; previamente capacitados Técnicos Municipales y un equipo de jóvenes quienes fueron contratados para este proyecto de actualización de PDM fueron ellos que asumieron la facilitación en el levantamiento de la línea base y la preparación de los planes comunitarios; posteriormente, realizaron reuniones con líderes de barrios para la priorización y de estos resultados se preparó el plan plurianual, del cual se derivan los planes de inversión anual.

Este documento contiene introducción, resumen ejecutivo, y seis capítulos de los cuales se describen a continuación:

Capítulo I: Trata sobre el marco referencial, que incorpora los antecedentes históricos del municipio, la ubicación geográfica, el contexto biofísico, la justificación del proceso, los beneficiarios, la metodología y el periodo previsto para la ejecución del plan de inversión plurianual.

Capítulo II: Se describe el diagnóstico socioeconómico del municipio, que incluye los principales indicadores, la infraestructura básica, la institucionalidad existente en apoyo al desarrollo y las principales potencialidades y problemas.

Capítulo III: Detalla el Plan de Desarrollo del Municipio, que incluye la visión compartida del municipio, las líneas y proyectos estratégicos, proyectos sectoriales, el plan de inversión plurianual y el anteproyecto de plan de inversión anual para el 2022.

Capítulo IV: Trata sobre la organización para la gestión del plan, mostrando las condiciones a nivel de organización social comunitaria, la organización municipal, el papel institucional, la gestión de recursos, el plan de comunicación, la viabilidad de las ideas de proyectos y las limitantes y riesgos en la gestión del plan.

Capítulo V: Se resumen los costos globales del plan por eje temático y por comunidad, así como las potenciales fuentes de financiamiento.

Capítulo VI: Da a conocer los mecanismos de seguimiento que se aplicarán para establecer el logro de los productos previstos en el plan y los alcances de los objetivos mediante la evaluación de los resultados. Creemos que el presente plan es un instrumento valioso para la gestión del desarrollo a nivel de las comunidades y el municipio, sea con fondos propios, de la transferencia del gobierno central, de cualquier cooperante nacional o externo.

I. Marco de Referencia.

1.1 Antecedentes Históricos del Municipio.

Históricamente sabemos que allá por los años de 1684 y 1685 la provincia de Comayagua se componía de siete partidos, siendo uno de ellos el Partido de TENCOA, que llegó hacer una de las poblaciones más importantes de la época pre colonial, pero fue destruida por una inundación del río Ulúa, en el año de 1815, los sobrevivientes de esta catástrofe, unos se pasaron a formar parte del caserío que hoy es la ciudad de Santa Bárbara, la cual fue fundada en junio de 1825, otros se dirigieron al oeste en busca de buenas tierras, que les diera seguridad y tranquilidad y le dieron el nombre de LOS LIMONES, por la abundancia de este cítrico.

Siendo una comisaría en el año de 1,888, el poblado de Los Limones, pretendía obtener su terreno para luego elegirse como municipio, obtuvo el terreno gracias a la solicitud presentada por el Sr. Martín Pineda, siendo alcalde Auxiliar, quien gestiono ante el Gobierno de Ponciano Leiva la legalidad del mismo y del cual se encuentra el título.

Las tierras pertenecían al ya extinguido municipio de Macholoa.

Los Limones, se fortaleció también con la llegada de pobladores del extinguido pueblo indígena de MACHOLOA, quienes eran sobrevivientes de la epidemia del cólera morbus, que años antes había sido azotada.

Los primeros pobladores de la aldea Los Limones fueron: Mazaría Cantarero, originaria del departamento de Lempira, Horacio García del departamento de Ocotepeque, Juan José Alvarado de Lempira, Martín López, Cecilio López, Carlos López, Eusebio López de Piraera, Lempira, también se incluyen a Teodoro Alvarado, Vicente Godínez, Anastasio Dubón, Catalino Díaz, Tomasa Alemán y Petrona Alemán

De Tencoa, Rogelio Amaya de Macholoa llegaron los señores: Teodoro Briones, Pedro Ramos y Beltrán Ramos López.

Con el devenir del tiempo el Sacerdote de San Nicolás Rafael Oseguera, y ya convertida en aldea, obsequió a esta comisaría, la imagen del Santo Patrón San Vicente de Ferrer.

Es a partir de esa época en que deja de llamarse Los Limones y pasa a llamarse San Vicente.

En el año de 1921 se le agrega el Centenario, pues es en ese momento que se están haciendo los trámites para elevarlo a la categoría de municipio, todos los documentos llevan impreso la oración “El Centenario de la Independencia”, pues en esos momentos todo estaba encaminados a celebrar el primer centenario de independencia de España, fue por ello que le agregaron lo de Centenario, por lo que en definitiva quedó: San Vicente Centenario.

Siendo una aldea del municipio de San Nicolás, se rebeló contra estas autoridades y optó por pasar a formar parte del municipio de Santa Bárbara.

Reunido un grupo de personas con ideas progresistas elevaron una petición al Supremo Gobierno, estando en el poder el General Rafael López Gutiérrez, solicitándole la creación del municipio, dichas personas son las siguientes: Catalino Díaz, Teodoro Alvarado, Crescencio Mejía, Eugenio Dubón, Perfecto Corea, y Vicente Alvarado.

El día 18 de enero 1922 se creó el municipio de San Vicente Centenario según aparece en el acuerdo del poder ejecutivo que literalmente dice: Tegucigalpa D.C. 18 de Enero de 1922 vista solicitud presentada por el Sr. Catalino Díaz Alcalde Auxiliar de la Aldea de San Vicente, Jurisdicción del municipio de San Nicolás Depto. Santa Bárbara, el 29 de Septiembre, contraída a pedir que la mencionada aldea sea elevada a la categoría de municipio con el nombre de San Vicente Centenario fundamentándose que posee todos los requisitos que exige la ley.

Se adjunta el acta de fundación:

El acta de inauguración de este municipio se levantó el 15 de abril de 1922.

El acta dice literalmente: “Salón Consistorial de San Vicente Centenario Quince de abril de mil novecientos veintidós.

Sesión inaugural de esta fecha.

Presidió el Señor Gobernador de Círculo Don Melitón Leiva, con asistencia de los señores Don Teodoro Alvarado, Adolfo Amaya y Crescencio Mejía, electos alcalde Municipal, regidor primero y síndico municipal respectivamente, vecindario general e infrascrito secretario.

1. Se declaró solemnemente inaugurado el nuevo municipio conforme acta que dice: “En la sala consistorial de San Vicente Centenario quince de abril de mil novecientos veintidós.

Ante mí, Melitón Leiva, alcalde Municipal de la Ciudad de Santa Bárbara. - Siendo este día y hora señalado para dar posesión a los miembros que compondrán al nuevo municipio según Acuerdo Supremo N.º 1145 de la fecha dieciocho de enero del presente año.

Estando presente los señores Don Teodoro Alvarado, Adolfo Amaya y Cresencio Mejía, electos alcalde municipal, regidor primero y síndico municipal, respectivamente, habiendo exhibido sus credenciales y puestos de pie prestaron su promesa constitucional en esta forma: “Prometo ser fiel a la República, cumplir su Constitución y las leyes.

Entrando en ejercicios de sus funciones quedando solemnemente inaugurado el nuevo municipio de San Vicente Centenario. Con lo cual se dio por terminada esta diligencia firmando para constancia ante el infrascrito secretario. =Melitón Leiva=Teodoro Alvarado=Adolfo Amaya=Cresencio Mejía=E. Escoto=Srio=Se hace constar que la presente acta es copia fiel del Libro de Actas que el Señor alcalde Municipal lleva el corriente año y folio dos y tres.

2. Se levantó la sesión firmando para constancia.

Como parte de la historia es importante resaltar que el gobierno local y algunas corporaciones municipales han realizado proyectos importantes como ser: en el año 2008 inicia la remodelación del Palacio Municipal en el B° EL Centro, Según el acta N° 23 en sesión ordinaria celebrada por la honorable corporación municipal de San Vicente Centenario el día jueves 3 de marzo del año 2011 la corporación municipal acuerda la aprobación de la instalación de un Comedor Municipal del Adulto Mayor para la atención de las personas de escasos recursos económicos y que no tienen la atención necesaria en cuanto a su alimentación y salud, atendida conforme a la capacidad económica aprobada en el presupuesto municipal. Actualmente el Comedor del Adulto Mayor se atienden 89 adultos mayores de forma directa y 200 de forma indirecta incluyendo personas con habilidades especiales y niños abandonados, ellos cuentan con los 3 tiempos de alimentos sanos y seguros los siete días de la semana, además de velar por la Seguridad Alimentaria Nutricional. En coordinación con la Universidad Nacional Autónoma de Honduras desde el año 2018 específicamente de la Carrera de Fisioterapia, envían a dos alumnos de dicha carrera para que realicen su servicio social durante 6 meses y puedan realizar terapias físicas, ocupacionales e intergeneracionales, con los adultos mayores además de la atención que ellos brindan en la Clínica Municipal de Fisioterapia. En acta N° 43 punto 5.9 el día miércoles 15 de febrero del año 2012, se dio lectura a la solicitud enviada por el Lic. Eugenio Zaldívar Lara director del Centro de Educación Básica Francisco Morazán, en el cual solicita a la corporación municipal la construcción de un puente peatonal para el cruce de calle frente al Centro Básico, ya que los alumnos y alumnas corren el peligro de ser atropellados al momento de ingresar al Centro Educativo, así como los padres de familia y personas que los visite, en vista de ello la corporación municipal acuerda aprobar los fondos para la solicitud enviada por el Lic. Eugenio Zaldívar Lara, en lo referente a la Construcción de Puesto Peatonal en el Barrio La Escuela. Pero es en acta N° 73-2013 que el señor alcalde informa a los demás miembros de la corporación municipal que se dará inicio con los trabajos con la Construcción del Puente Peatonal, según acuerdo municipal de fecha 15 de febrero del 2012 en el acta N° 43 punto 5.9.

Seguidamente es en el año 2014 en el acta N° 005 en el punto 5.5 La corporación municipal acuerda la aprobación de la construcción de Cera Peatonal con el objetivo de asegurar el bienestar de la población en especial a la comunidad estudiantil que viajan de la parte baja del municipio.

En el acta N° 22-2015 en sesión ordinaria el día 30 de octubre, celebrada por la corporación municipal en punto N° 8.7 el alcalde municipal informo a los miembros de la corporación municipal sobre el Programa Municipal Grant Challenge MUNASBAR / DIES (Desempeño, Inversión, Equidad y Seguridad) en donde San Vicente Centenario nuevamente queda en tercer lugar sobre el Campeonato de Copa MUNASBAR. Lugar de cinco municipios donde se opta por la ejecución de un proyecto, el cual es ejecutado con fondos municipales y una contraparte por USAID por lo que es necesario un proyecto, para el cual se tiene que elaborar la propuesta para presentar ante la USAID para que sea aprobada; por lo que el alcalde Dagoberto Licona Cortes propuso la construcción del Mini

Parque en el B° El Llanon. El Gobierno local decide remodelar el parque central y construir ahí un proyecto llamado Albergue Municipal donde hoy en día funcionan varios edificios públicos como ser; Comedor del Adulto Mayor, Salón de Usos Múltiples, Canal San Vicente T.V, Clínica del Adulto Mayor, clínica de fisioterapia, Farmacia Comunitaria y facilitan el local para SEDE del distrito N° 24.

Es en el año 2015 en el acta N° 004, en fecha 2 de febrero, en sesión ordinaria celebrada la honorable corporación municipal acuerda autorizar al alcalde municipal firmar convenio de Cooperación con la Asociación sin fines de Lucro denominada CEPUDO a efecto de llevar a cabo un proyecto de donación de viviendas de interés social. En donde la Corporación Municipal bautizo la colonia como Voces de Esperanza en honor a la Misión Internacional Voces de Esperanza, por la colaboración económica solidaria en el Proyecto Habitacional a familias pobres del municipio.

Pero es en el año 2016 que inicia la construcción de 25 viviendas CEPUDO y 10 viviendas con HABITAD PARA LA HUMANIDAD.

En el acta N° 28-2016 con fecha 1 de febrero, el alcalde informo que el día jueves 28 de enero se hizo presente una comisión de la sub dirección General de Educación Media para llevar a cabo una jornada de universalización de la educación media la cual consiste en la creación de un Instituto Técnico en el municipio, en donde ofrecen el Bachillerato Técnico profesional en Electrónica, para ello es necesario tener un mínimo de 25 alumnos por lo que hay que realizar todas las gestiones para lograr dicha matricula y así tener un instituto en el municipio, logrando beneficiar a los jóvenes que por su condición económica no pueden estudiar en los diferentes centro educativos de Santa Barbara, mencionando el alcalde que hay algunos requisitos como ser; la construcción de dos aulas escolares para el correcto funcionamiento del Instituto. Informando el alcalde a la vez que se tuvo una reunión con varias organizaciones para definir el nombre y se nombró Instituto Técnico San Vicente.

Por otra parte según acta 51-2020 de sesión extraordinaria celebrada por la honorable corporación Municipal el día 18 de marzo del 2020 debido la Pandemia que ocasiona el COVID -19 se toman medidas pertinentes como ser:

1. Apoyar las decisiones del Gobierno Central en las medidas tomadas a nivel nacional para la no propagación del COVID-19,
2. Declarar estado de emergencia dentro del territorio Municipal,
3. Instruir a la población a permanecer al interior de sus viviendas e implementar todas las medidas de prevención que ha recomendado la secretaria de salud,
4. Dotar de víveres a la iglesia católica y evangélicas para todas aquellas personas de bajos recursos económicas durante el tiempo que cubra la cuarentena (esta acción se llevó a un mejor análisis y se realizó a través de visitas domiciliarias para la entrega

de las raciones de alimentos para todas las familias del municipio, se realizó con todas las medidas de bioseguridad),

5. Concientizar a la población en general de los riesgos y cuidados para evitar la propagación del COVID-19 a través del sonido municipal, televisión, hojas volantes y otros medios.

En el acta 77-2021 de sesión ordinaria celebrada por la Honorable Corporación Municipal de fecha 15 de abril del 2021 el señor alcalde propuso a los miembros de la Corporación Municipal iniciar con el proceso de implementación de la Planta Potabilizadora de agua, en el que solicitó la aprobación de fondos para que se lleve a cabo por medio de una licitación Privada de acuerdo a la ley de contratación del estado. Posteriormente en el acta 78-2021 de fecha 17 de mayo del 2021 la vice alcaldesa Municipal informo que en fecha 30 de abril del 2021 a las 2:00 pm se llevó a cabo la apertura de las ofertas para la Licitación Privada del Proyecto de Planta Potabilizadora de Agua de 15 lts. /seg. A dicha Licitación se invitaron varios ingenieros, pero la comisión evaluadora dictaminó que la oferta presentada por el Ing. José Wilmer Vega fue la más baja de costo económico y cumplió con todos los requisitos solicitados.

Entre el 01 y el 16 de noviembre del año 2020, Honduras fue afectada por dos fenómenos naturales, el primero la depresión tropical Eta y luego el huracán Iota, que ingresó como tormenta tropical. Ambos generaron fuertes impactos en diversas áreas del país y nuestro territorio municipal en comparación a los desastres a nivel nacional se puede decir que San Vicente Centenario fue afectado a un nivel medio, pero vivimos momentos de nostalgia y empatía al poder observar en los medios de comunicación como colonias y sectores completos estaban inundados teniendo como resultado que familias enteras fueron afectadas con pérdidas humanas, pérdidas de sus viviendas y de todos sus bienes.

Para ello el gobierno Local a través de acta 67-2020 de fecha 13 de noviembre del 2020 en el punto 6.1 detalla los daños ocasionados en el municipio, entre ellos: La Caída del puente del río Aguagua, desperfectos en la línea de conducción de las dos fuentes de agua potable que abastecen nuestro Municipio, desperfectos en la red vial, desperfectos en la tubería de alcantarillado sanitario, pérdidas totales y parciales de los agricultores, sistemas de riego, entre otras, así mismo e informo que con la caída del Puente del río Aguagua se construyó una canasta aérea con el apoyo de los Diputados Mario Pérez, Cesar Jandal, y los ciudadanos Mario Reyes, Elder Mendoza y Gerson Caballero entre otros ciudadanos que apoyaron para la realización de la misma, y por supuesto el respaldo de esta Alcaldía Municipal contratando personal por parte de la Municipalidad para que se encarguen de controlar el traslado de personas por la canasta, así mismo se ha invertido en alimentación que en su momento ha sido necesario para personal que han estado trabajando en este proyecto. Cabe mencionar debido a las consecuencias que trajo dichos huracanes la

corporación Municipal aprobó proyectos como: mantenimientos y reparación de calles de acceso, apoyo al sector agrícola y familias afectadas.

El 18 de enero del año 2022, el municipio de San Vicente Centenario cumple los primeros 100 años de fundación y para ello el gobierno local y su corporación decide celebrarlo de una manera especial y diferente ya que “cien años no se cumplen todos los días”.

Según acta N° 85 -2021 punto 10.1 el señor alcalde municipal informa a los miembros de corporación municipal que la fecha 29 de agosto del 2021 a las 2.00 pm se llevó a cabo la apertura de las ofertas para la consultoría del Proyecto del Estudio Monográfico del Municipio de San Vicente ganando el Lic. Oscar Elvir Mendoza Rodríguez con la propuesta de presupuesto más bajo y cumple con todos los requisitos. Pero en vísperas de Celebrar la fundación municipal es en el acta N° 86-2021 que el alcalde municipal informo a los miembros de la corporación municipal que el día 01 de octubre viajara a los Estados Unidos de América juntamente con el Lic. Oscar Elvir Mendoza Rodríguez consultor del estudio monográfico de nuestro municipio y Mary Janeth Moreno Cortes, técnico municipal. Informo que dentro de la agenda que se lleva planificada está contemplado la socialización de una Organización legal que se pretende sea llamada “Fundación del Sanvicentino ausente” el cual será una red de tomateros que viven en cualquier país del mundo pero tendrán una forma de comunicarse y servirse unos a otros, para tal razón será necesario reunir a los paisanos lo más que se puedan de manera presencial en los Estados Unidos con el fin de socializar el proyecto de monografía (la redacción del libro del municipio) el Lic. Oscar Elvir Mendoza lleva el objetivo de enriquecer la historia del municipio en el libro, con el tema de los sanvicentinos que residen en dicha nación ya que se consideran que ellos también forman parte importante en la historia y desarrollo del municipio; Además informo que se está gestionando un espacio para encontrarse con el alcalde de Brockton y la delegación oficial de San Vicente Centenario.

El día domingo 6 de octubre, y alcalde de Brockton Massachuett Robert F. Sullivan, Esq. y su comitiva realizo un bonito evento como recibimiento a la comisión del municipio de San Vicente Centenario, Santa Barbara, en dicho evento el Alcalde Dagoberto Licono hizo la entrega de una placa de reconocimiento y un sombrero elaborado con manos sanvicentinas, ahí mismo informo que el municipio de San Vicente Centenario se nombrara una Plaza Recreativa con el nombre de Plaza Recreativa Brockton en gratitud por la solidaridad y hospitalidad con los hermanos sanvicentinos después de esas palabras el alcalde Robert F. Sullivan, Esq. Realiza el acto de izar la bandera de nuestro país Honduras en dicho local de USA.

Seguidamente siempre en el marco de la celebración del centenario en el acta N° 88-2021 punto 9.4 el alcalde municipal informo a los miembros de la corporación municipal se tiene previsto la visita y el encuentro entre autoridades locales que dirige el Lic. Roberto Barrientos alcalde municipal de la ciudad de San Vicente, departamento de San Vicente de

la Republica de El Salvador, con el interés de establecer un puente de amistad entre las autoridades de dicho municipio y compartir experiencias culturales y tradicionales.

Para la coordinación de La celebración del centenario de fundación Municipal se organizó un comité denominado comité ejecutivo y la celebración se llevó a cabo iniciando el día sábado 15 de enero y finalizando el día domingo 23 de enero de 2022, donde se desarrollaron actividades religiosas, culturales, deportivas y sociales donde en cada una se destacó acciones o prácticas tradicionales del municipio

Dentro del marco de la Celebración del Centenario, se realizó un evento con el nombre develación del “monumento del centenario”, fundado como ejemplo de trabajo sanvicentino modelo de ciudadanos dignos de imitar por las generaciones presentes y futuras, el cual nos muestra la imagen de una mujer con ropa tradicional y muy colorida, con un canasto de verduras especialmente tomate que es algo que nos caracteriza como sanvicentinas.

1.2 UBICACIÓN GEOGRÁFICA

El municipio de San Vicente Centenario, se ubica al Noroeste del departamento de Santa Bárbara al margen izquierdo del rio Ulúa.

Al Norte: Con el municipio de San Nicolás.

Al Sur: Con el Municipio de Arada.

Al Este: Con el Municipio de Santa Bárbara y Arada.

Al Oeste: Con el Municipio de Arada y San Nicolás.

Posee una extensión territorial de 41.5 kilómetros cuadrados, cuenta con 15 barrios, 1 colonia y 2 caseríos y la distancia al departamento es de 8 km y el tiempo para llegar desde la cabecera departamental es de 25 minutos ya que la condición que presenta la carretera es pavimento en buen estado.

1.3 CARACTERÍSTICAS FÍSICAS

El municipio de San Vicente Centenario, departamento de Santa Bárbara, es un municipio intermedio, sus calles en su mayoría están enchapadas, su ubicación geográfica es de gran importancia para sus laboriosos habitantes porque se les facilita el comercio y la comunicación con otros municipios y el resto del país.

Por este municipio pasa la carretera que conduce hacia el municipio de San Nicolás y zonas cafetaleras también pasa la carretera que conduce hacia los municipios de Arada, Níspero y el departamento de Lempira.

El municipio de San Vicente Centenario se encuentra muy cercano con otros municipios, con la cabecera departamental a solo 8 Km, con la Arada 5 Km. y con San Nicolás a 6 Km.

Pero siendo un suelo árido y rocoso, esto no es obstáculo para ser laborioso y producir verduras y frutas, las cuales son llevadas a la cabecera departamental y municipios cercanos, para ello son encargadas las que nosotros denominamos “canasteras”.

El clima predominante es el tropical y el comportamiento de las estaciones es verano, invierno y primavera.

No tenemos montañas de bosque tupido, la única es el sector de “Palo Verde” ubicada en el sector oeste, limitando con Arada y parte de San Nicolás, pero que en pasar del tiempo ha sido deforestada por la mano del hombre.

Existen otras pequeñas montañas, que son zonas de trabajo agrícola: El Escalamar, Barranco Colorado y la Palca.

En el sector Oeste, se encuentra Palo Verde, Peña del Gigante, Loma del Zopilote, Calanora y Guitín.

A 1.5 kilómetro del centro de la población y al lado oeste se encuentran las aguas termales que se conocen por los pobladores como “Agua Caliente”, es un cerro de forma cónica, con un bosque casi sin ningún verdor, pedregoso y árido, en sus faldas brotan aguas con alta temperatura, las piedras que rodean los nacientes se mantienen caliente y de color rojizo, por donde corren las aguas van dejando una mancha amarillenta de azufre, son muchas personas que la usan como agua medicinal, en una pila que para dicho fin hay, ya que de manera directa no se puede usar por ser demasiado caliente.

Muchos vecinos creen que es un volcán apagado.

También el municipio está rodeado de colinas, tales como: Loma de las Misiones, Loma de Don Marcelino, Loma del Cutuco El Padre, Loma de los Gatos, el Barrabás, todas ubicadas en el sector sureste del municipio.

Hacia al noroeste se extiende el sector de La Viuda, el Malcarado, Godínez, Laguna Seca, Agua Blanca y Gualtaya.

El sector de Aguagua, son zonas de trabajo, tales es el caso de Vegas de Aguagua, regado por las aguas del río que lleva su mismo nombre, aquí se encuentran restos de culturas antiguas, aún sin investigar.

Al lado Este, se encuentra las fértiles vegas de Jululo, la cual esta regada por los ríos: Ulúa, Aguagua y Macholola.

Al noreste se encuentra el farallón de “Estuaque” de nutrida vegetación, con unas laderas rocosas muy impresionantes, parecidas a un cañón por donde corre estrepitoso el río Macholóa.

1.3.1 CARACTERÍSTICAS BIOLÓGICAS:

Los principales ríos que tenemos son: Ulúa, Macholóa y Aguagua.

El río Ulúa, corre de Sur a Norte por la parte occidental del valle de Tencoa.

Los ríos Macholóa y Aguagua son importantes tanto por formar parte de la historia de nuestro municipio y como fuentes importantes de irrigar los terrenos donde se practican los cultivos.

Este municipio carece de fuentes abundantes de reserva natural, su territorio es poco y la destrucción de sus reservas ha sido muy permanente, sin que las autoridades hagan algo.

En los sectores donde hay áreas cultivables, se cultivan tomates, chiles y otras verduras, con los cuales abastecen varios municipios cercanos y la cabecera departamental.

Muchas plantas medicinales, se cultivan en los solares de las casas para su utilidad como ser: Jengibre, y otras variedades.

La fauna está siendo extinguida, sin ninguna protección, antes abundaban animales como: La Guatusa, chancho de monte y armadillos, pero hoy no se conocen, por ser arrasados totalmente por cazadores furtivos.

Muchos vecinos, aprovechan la fauna acuática, se extraen del río Ulúa peces que se utilizan para el comercio y el consumo interno.

RECURSO AGUA:

El agua es un componente indispensable para la vida o cualquier organismo, y cuando su composición es alterada por la presencia de sustancias extrañas, se vuelve inapropiada para el uso y consumo humano. De acuerdo los estudios realizados por el centro de Estudios y Control de Contaminantes, CESCO, las principales fuentes de contaminación del agua son; Las aguas residuales domésticas, desperdicios de animales, partículas insolubles del suelo, el uso de fertilizantes, pesticidas, químicos, aguas industriales y ácidos y sales entre otros,

Cuadro 2 Micro cuencas y las comunidades que abastecen.

COMUNIDADES	TIENE PERSONERIA JURIDICA LA JUNTA DE AGUA (SI-NO)	NOMBRE DE LA FUENTE QUE ABASTECE A LAS CUMUNIDADES	TIENE DECLARADO COMO ZONA PRODUCTORA DE AGUA
Geográficamente ubicada en Arada	No	Volcan / Caulótales	Si
Geográficamente ubicada en Arada	No	Witin	Si

Recurso Bosque.

Los problemas con mayor impacto negativo en el municipio son la deforestación, los incendios forestales, la erosión de suelos, la utilización de malas prácticas agrícolas como el usos de los insecticidas entre otros.

La causa principal de estos problemas es la falta de conciencia ambiental en los habitantes del municipio, es necesario realizar actividades puntuales para recuperar áreas o sitios críticos y degradados.

Las actividades de protección forestal en el municipio de San Vicente Centenario se vienen ejecutando desde el año 2006, contando con el apoyo de diferentes fuentes financieras como La secretaria de Recursos Naturales SERNA, fondos municipales y ADASBA.

1.3.2 AREAS TURISTICAS

- Balneario Termal Aguagua
- Naciente de Agua tibia
- La Peña Gigante

1.4 JUSTIFICACION

El Plan de Desarrollo Municipal, será la herramienta fundamental para el desarrollo local del municipio; fortaleciendo la gestión local considerando decisiones que inciden en las condiciones de calidad de vida de los habitantes mediante la participación y el empoderamiento serán la inspiración para el desarrollo local.

El nivel de participación alcanzado en la elaboración, partiendo de la identificación y capacitación a un grupo de jóvenes, quienes asumieron la responsabilidad en la facilitación y elaboración de la línea base y de los Planes de Desarrollo Comunitario, que representan la base para la consolidación del Plan de Desarrollo Municipal.

Con la formulación de los Planes de Desarrollo Comunitarios se identificaron por cada comunidad las deficiencias y potencialidades existentes, así como el consolidado de la situación general del municipio, en el marco de los ODM (Objetivos de Desarrollo del Milenio) y la ERP (Estrategia de Reducción de la Pobreza); como se observa en la siguiente tabla:

1.4.1 Principales indicadores socioeconómicos en el marco de los Objetivos de Desarrollo del Milenio y Plan de Nación.

Objetivos y metas del desarrollo del milenio.	Indicadores en San Vicente Centenario.
<p>Objetivo 1: Erradicar la extrema pobreza y el hambre.</p> <p>Meta 1. Reducir a la mitad, entre 2022 y 2028, el porcentaje de personas cuyos ingresos sean inferiores a 1 dólar por día.</p> <p>Meta 2. Reducir a la mitad, entre 2022 y 2028, el porcentaje de personas que padezcan de hambre.</p>	<p>-10.22 % población con ingresos menores menor a \$1.00 diario.</p> <p>-El 38.95 % de las familias le ajustan para alimentarse los tres tiempos.</p> <p>-El 25.11 % de las familias los ingresos le ajustan para alimentarse 2 tiempos.</p>
<p>Objetivo 2. Lograr una educación primaria universal.</p> <p>Meta 3. Velar porque, para el año 2029, las niñas y niños de todo el mundo puedan terminar un ciclo completo de enseñanza primaria.</p>	<p>-El 55.38 % de niños (as) que actualmente estudian en edad escolar.</p> <p>-El 98.21 % de los niños que estudian primaria, de los que tienen edad para hacerlo.</p>
<p>Objetivo 3. Promover la igualdad entre los generos.</p> <p>Meta 4. Eliminar las desigualdades entre los géneros en la enseñanza primaria y secundaria preferiblemente para el año 2025, y en todos los niveles de la enseñanza antes del fin del año 2029</p>	<p>- 57.14 % de niños que estudian Preescolar. - 42.86 % de niñas que estudian Preescolar. - 52.99 % de niños que estudian Primaria. - 47.01 % de niñas que estudian Primaria. - 43.62 % de niños estudian Secundaria de los que tienen edad. - 56.38 % de niñas estudian Secundaria de los que tienen edad. - 20.3 % de niños en edad escolar - 17.05 % de niñas en edad escolar</p>
<p>Objetivo 4. Reducir la mortalidad infantil</p> <p>Meta 5. Mantener el rango de cero muertes, entre 2022 y 2029, la mortalidad de los niños menores de 5 años</p>	<p>- 0 muerte por 1000 nacidos menores de 5 años.</p>

<p>Objetivo 5. Dar continuidad en la salud materna.</p> <p>Meta 6. Mantener el rango de cero muertes, entre 2022 y 2029 la mortalidad materna en tres cuartas partes.</p>	<p>- 0 muertes materna, durante o posparto en el 2021 10 muertos por COVID -19 en el año 2021</p>
<p>Objetivo 6. Combatir el VIH/SIDA, Infecciones respiratorias agudas y otras enfermedades.</p> <p>Meta 7. Haber terminado y comenzado a reducir para el año 2029 la propagación del VIH/SIDA.</p> <p>Meta 8. Haber detenido y comenzado a reducir, para el 2029, la incidencia del Asma bronquial y otras enfermedades graves.</p>	<p>- 0 % personas infectadas con VIH -SIDA - 37.74 % personas con hipertensión arterial - 31.90 % afectados de IRAS por cada mil. - 0 % infectados de tuberculosis por cada mil. - 1.43 % infectados de dengue clásico por cada mil. 2.99 % infectados POR COVID- 19</p>
<p>Objetivo 7. Garantizar la sostenibilidad del medio ambiente.</p> <p>Meta 9. Incorporar los principios del desarrollo sostenible en las políticas y los programas nacionales e invertir la pérdida de recursos del medio ambiente.</p> <p>Meta 10. Reducir a la mitad, para el año 2029, el porcentaje de personas que carezcan de acceso sostenible a agua potable.</p> <p>Meta 11. Haber mejorado considerablemente para el año 2029, la vida de los habitantes</p>	<p>- 75.48 % de la población utiliza leña para cocinar. - 95.13 % personas con acceso al agua. - 89.60 % con servicio de alcantarillado. - 41.79 % viviendas con inadecuada disposición de la basura. - 95.7% población con servicio de energía eléctrica domiciliar. - 14.5 % de las viviendas bajo condiciones de regulares a malas - 32.54 % de las viviendas tienen una sola pieza como dormitorio (4 promedio familiar)</p>

Fuente: Metas ODM, PN y resultados censo línea base levantado en el municipio

1.5 DESCRIPCIÓN DEL ANÁLISIS FODA DEL MUNICIPIO.

El análisis de las Fortalezas, Oportunidades, Debilidades y Amenazas (FODA) es una herramienta que conforma un cuadro de la situación actual de un territorio o municipio, permitiendo de esta manera obtener un diagnóstico preciso y en función de ello tomar decisiones acordes con los objetivos, las políticas a formular y los proyectos a priorizar. A continuación, se presenta el análisis FODA del municipio de San Vicente Centenario. Este instrumento es de amplio conocimiento de la mayoría de la población y permitió una participación muy fluida del proceso.

EJE TEMATICO: Ordenamiento Territorial

Fortalezas	Debilidades
<ol style="list-style-type: none"> 1. No se tienen problemas limítrofes con ningún municipio de colindancia 2. Cuenta con una unidad técnica de catastro. 3. Se tiene un personal técnico capacitado. 4. Los perímetros urbanos del casco urbano y de las principales aldeas están bien definidos (actualizados a la fecha). 5. Se cuenta con un catastro tecnificado y actualizado 	<ol style="list-style-type: none"> 1. No se cuenta con el suficiente personal en catastro para suplir todas las demandas y problemas que se presentan en el municipio. 2. No se tiene suficiente equipo y logística. 3. No se tiene información digitalizada o escrita sobre las medidas de las calles pavimentadas, calles de tierra y caminos de herradura. 4. terrenos no actualizados en catastro que actualmente ya constan de una vivienda y que aún se paga impuesto como solar valdío.
Oportunidades	Amenazas
<ol style="list-style-type: none"> 1. Construcción y mantenimiento de calles de acceso en el casco urbano y caserío. 	<ol style="list-style-type: none"> 1. Las condiciones climáticas impredecibles. 2. Existen retrasos en cuanto a las transferencias del gobierno central a las municipalidades.

EJE TEMATICO: Salud y Nutrición

Fortalezas	Debilidades
<p>1. Se cuenta con una clínica Odontológica, dotada con instrumentos para brindar un servicio completo en esa área de la salud.</p> <p>2. Contar con 1 médico de servicio social en el área de salud.</p> <p>3. Se cuenta con 1 medico de servicio social en el área de odontología</p> <p>4. 1 enfermera remunerada por el área de salud.</p> <p>5. En el municipio actualmente se tiene un Triaje, respecto a la pandemia del COVID 19 que se atraviesa en el mundo.</p> <p>6. Se cuenta con un comedor del adulto mayor</p>	<p>1. Unidad de salud cerrada en periodo de vacaciones de enfermeras</p> <p>2. Falta de personal médico para cubrir 3 turnos.</p> <p>3. Falta de más médicos de servicios social. No contar con 1 vehículo en la coordinación municipal de salud.</p> <p>4. Falta de medicamentos para la atención de enfermedades.</p> <p>5. No contar con cubículos laboratoriales, el espacio del centro de salud es muy reducido.</p>
Oportunidades	Amenazas
<p>1. Contar con 1 ambulancia para movilizar pacientes al nivel Hospitalario.</p> <p>2. Que aperturen 1 plaza para médico y 2 para servicio social y 1 medico odontólogo.</p>	<p>1. Presencia de enfermedades vectoriales cada año.</p> <p>2. Privatización del servicio de salud.</p> <p>3. Cancelar contratos con recursos pagados por la municipalidad, por falta de presupuesto municipal.</p> <p>4. Presencia de brotes o epidemias por otras enfermedades como: Infecciones respiratorias agudas, hepatitis, conjuntivitis.</p>

EJE TEMATICO: Educación

Fortalezas	Debilidades
<p>1. Centros Educativos atendiendo la Niñez en edad escolar.</p> <p>2. Población escolar atendida por maestro con título universitario.</p> <p>3. Comunidades con centros educativos cuya infraestructura pertenece al estado.</p> <p>4. Funcionalidad de los programas alternos en los centros educativos.</p> <p>5. Funcionalidad de gobiernos escolares y equipos de trabajo.</p> <p>6. Docentes en constante formación y capacitación pedagógica en educación continua del nivel básico.</p> <p>7. Se cuenta con un instituto educativo en el nivel medio.</p>	<p>1. Materiales educativos incompletos (textos).</p> <p>2. Falta de recursos en algunos centros educativos como ser Mobiliario y Equipo de trabajo (Pizarrón, Pupitres, Computadoras, entre otros).</p> <p>3. Docentes con exceso de matrícula por falta de plazas.</p> <p>4. Falta de presupuesto para la ejecución de proyectos de fortalecimiento de valores.</p> <p>5. Indiferencia por parte de los docentes hacia las actividades deportivas.</p> <p>6. Falta de oferta académica en el nivel diversificado</p>
Oportunidades	Amenazas
<p>1. Existencia de otras entidades no formales (ONG) apoyando la gestión de capacitación del distrito.</p> <p>2. Mejorar la Calidad Educativa, trabajos por áreas, integración de los niveles educativos.</p> <p>3. Fomentar los valores cívicos, sociales y morales.</p> <p>4. Acceso a la tecnología en los centros educativos.</p> <p>5. Mejora de la calidad educativa en el nivel básico, contando con mayor número de docentes capacitados en cada área educativa.</p>	<p>1. Paro de labores en el sistema educativo públicos.</p> <p>2. Inseguridad en los centros educativos.</p> <p>3. Poco apoyo logístico por parte de la dirección departamental.</p> <p>4. Cierre de programas educativos CCEPREB, por motivos de falta de interés en apoyo del gobierno.</p>

EJE TEMATICO: Recursos Naturales y Ambiente.

Fortalezas	Debilidades
<p>1. Se cuenta con una ley forestal y una ley de medio ambiente</p> <p>2. Se tiene el apoyo de varias organizaciones comunitarias para la protección del medio ambiente.</p>	<p>1. Algunos pobladores entiendo de verano quemar o prenden fuego al bosque.</p> <p>2. El ICF no atiende debidamente nuestro territorio.</p> <p>3. Dentro del municipio se da la caza de animales no se da seguimiento a las actividades presentadas.</p> <p>4. Los presupuestos no llegan a tiempo a nivel municipal.</p>
Oportunidades	Amenazas
<p>Implementar una unidad municipal ambiental.</p> <p>Reforestar las áreas que se encuentran desforestadas.</p> <p>Coordinar con organizaciones la protección del medio ambiente.</p>	<p>La ganadería y caficultura.</p> <p>Los cazadores y el cambio climático.</p> <p>La no aplicación de la ley forestal y de medio ambiente.</p> <p>Invasión de plagas y algunas enfermedades en el bosque.</p>

EJE TEMATICO: Grupos Vulnerables.

Fortalezas	Debilidades
<p>1. Se tiene una oficina de la juventud y niñez.</p> <p>2. Oficina de la mujer, en relación en la defensa de sus derechos y oportunidades de emprendimiento.</p> <p>3. Se cuenta con un comedor municipal de la tercera edad.</p> <p>4. Niñez monitoreada en esquemas de vacunación y avances Educativos.</p> <p>Tercera edad y mujeres embarazadas monitoreadas en esquemas de salud.</p> <p>5. Personal capacitado y presupuesto asignado del 5% de las transferencias municipales.</p> <p>6. Redes de jóvenes capacitados en el tema de emprender+ismo.</p>	<p>1. Pérdida de valores y principios en la familia.</p> <p>2. Desinterés de las mujeres en asistir a capacitaciones en apoyo al maltrato familiar.</p> <p>3. Acceso ilimitado a redes sociales (uso inadecuado).</p> <p>4. Falta de oportunidades de empleos a la juventud.</p> <p>5. Desconocimiento de la ley que garantiza su protección.</p>
Oportunidades	Amenazas
<p>1. Instituciones gubernamentales y no gubernamentales presentes en la zona que trabajan con la niñez.</p> <p>2. Coordinación efectiva con las ONG.</p> <p>3. La implementación de nuevas carreras educativas.</p>	<p>1. Tomadores de decisiones se muestran indiferentes, ante la problemática de la niñez.</p> <p>2. Migración de la niñez con adultos.</p> <p>3. La no aplicación de las leyes.</p> <p>4. Presencia de la niñez en las calles.</p> <p>5. La invasión de drogas, alcohol y otros.</p>

EJE TEMATICO: Vivienda

Fortalezas	Debilidades
1. Existe un porcentaje de viviendas desocupadas 2. Se cuenta con un presupuesto municipal para mejoramiento y construcción de viviendas. 3. Programas habitacionales.	1. Algunos hogares no cuenta con un predio donde construir su vivienda 2. Hacinamiento familiar 3. Viviendas en mal estado. 4. Altos precios en los materiales de construcción de vivienda.
Oportunidades	Amenazas
1. Donación de predio por parte de la municipalidad, para la elaboración de viviendas.	1. Inestabilidad económica del país. 2. Desastres naturales.

EJE TEMATICO: Agua y Saneamiento

Fortalezas	Debilidades
1. La población reconoce la importancia del recurso agua como esencial para la vida y la salud. 2. Se cuenta con un crematorio Municipal.	1. Crecimiento urbano desordenado. 2. Escasa cultura sanitaria en la población. 3. Recurso económico limitado. 4. Deforestación. 5. Derrame excesivo de agua (llaves en mal estado). 6. Solo existe recolección de basura en el casco urbano. 7. No existe alcantarillado de aguas negras. En caseríos.
Oportunidades	Amenazas
1. Se cuenta con la Mancomunidad Que brinda apoyo. 2. Colegios y escuelas participan en la reforestación	1. Deterioro de las represas de agua por fuertes lluvias. 2. Quemadas de los bosques. 3. Personas renuentes a pagar el servicio de agua.

EJE TEMATICO: Economía

Fortalezas	Debilidades
1. Existe tierra con un gran potencial para cultivos. 2. Se cuenta con gran cantidad de profesionales. 3. Se dan diversos cultivos. 4. Tierras aptas para la ganadería. 5. Remesas del extranjero.	1. No hay fuentes de trabajo. 2. Poco apoyo al agricultor. 3. Falta de instituciones financieras. 4. Poca inversión de las entidades estatales. 5. Salario mínimo rural muy bajo.
Oportunidades	Amenazas
1. Fortalecer el apoyo a microempresarios, por parte del gobierno. 2. Programas de emprendimiento económico.	1. Alto grado de corrupción, en entidades del gobierno. 2. Migración de personas jóvenes y adultas.

EJE TEMATICO: Seguridad Alimentaria

Fortalezas	Debilidades
1. Familias tienen acceso a la diversificación de alimentos de consumo local. 2. Las familias del municipio disponen de alimentos locales. 3. Las familias cuentan con acceso a alimentos, mediante vínculos de apoyo a nivel comunitario.	1. No existe un espacio donde se comercialicen los productos. 2. Existe un mayor consumo de alimentos en relación a la producción de los mismos. 3. Contaminación de los recursos naturales. 4. Bajos precios de los productos al momento de venderlos en el mercado. 5. No hay un presupuesto para afrontar las necesidades en la alimentación de las personas de bajos recursos económicos.
Oportunidades	Amenazas
1. Coordinación de USAID	1. Enfermedades en los productores por la utilización de productos químicos.

	2. Cambios climáticos. 3. Desastres naturales.
--	---

EJE TEMATICO: Tierra

Fortalezas	Debilidades
1. Se cuenta con tierras fértil para la producción de Plátano, Maíz, frijol, hortalizas y otros. 2. Acceso a las fuentes de agua	Se cuenta con una tierras infértiles a causa de los desastres naturales La tierra la posee pocos terratenientes. La mayoría de los agricultores producen sus cultivos en tierras alquiladas.
Oportunidades	Amenazas
1. Legalización de las tierras por el INA.	1. Cambios climáticos como (lluvia y la resequedad) que perjudican la producción en tierras fértiles

EJE TEMATICO: Participación

Fortalezas	Debilidades
1. A través de la oficina de la mujer y niñez y juventud, se brindan capacitaciones orientadas en el involucramiento de organizarse.	1. Pocos hombres involucrados en organizaciones. 2. Poco interés de las personas de las comunidades en organizarse. 3. División en algunas comunidades política.
Oportunidades	Amenazas
1. ONG dispuestos a brindar apoyo a las personas en temas de capacitaciones.	1. Se retiren las ONG de brindar apoyo organizacional.

EJE TEMATICO: Seguridad Ciudadana

Fortalezas	Debilidades
1. Se cuenta con una oficina municipal de justicia 2. La presencia de un Juez de Paz.	1. Falta de una posta policial. 2. Miedo por parte de los ciudadanos para realizar las denuncias de actos de violencia.
Oportunidades	Amenazas
1. Canchas deportivas. 2. Patrullaje policial. 3. Generar planes de seguridad.	1. Asaltos permanentes. 2. Drogadicción. 3. Incremento de inseguridad

EJE TEMATICO: Infraestructura Social

Fortalezas	Debilidades
1. Presupuesto estructurado en el plan de inversión municipal. 2. Se cuentan con vías de acceso en buen estado.	1. Inestabilidad económica en el país. 2. Retraso en transferencias municipales
Oportunidades	Amenazas
1. Apoyo técnico por mancomunidad. 2. Personas disponibles para el trabajo.	1. No contar con las ayudas de las ONG. 2. Inestabilidad en precios de materiales.

EJE TEMATICO: Turismo

Fortalezas	Debilidades
1. Disponibilidad de recursos naturales hermosos como ser las aguas termales, pozos comunales, parques infantiles, canchas deportivas, parque acuático etc. 2. Ubicación geográfica acorde con el desarrollo. 3. Personas hospitalarias en el municipio.	1. Deterioro de las vías de comunicación hacia el municipio. 2. Deficiente infraestructura y servicio para la satisfacción de las necesidades de los visitantes. 3. Ausencia de sensibilidad y cultura artística.
Oportunidades	Amenazas

1. posibilidad de ofrecer una gran variedad de productos turísticos	<ol style="list-style-type: none"> 1. Efectos de desastres naturales. 2. Incremento de la extrema pobreza. 3. Crecimiento de la delincuencia.
---	--

1.6 Beneficiarios.

El Municipio de San Vicente Centenario según datos de Línea Base, cuenta con una población de 3,609 habitantes de los cuales 1,806 son mujeres y 1,803 son hombres, distribuidos en 15 barrios, 1 colonia y 2 caseríos.

La puesta en marcha de este plan beneficia a todas las comunidades y por consiguiente a sus habitantes; Particularmente aquellos proyectos que tienen dimensión de estratégicos. También hay proyectos que son focalizados en grupos e individual que impactan de manera indirecta sobre otras personas.

Debe manifestarse que la particularidad que tiene este plan en su construcción es que fue totalmente participativo las ideas plasmadas corresponden al sentir y pensar de los involucrados, teniendo esta característica el plan las decisiones y proyectos deben ser participativos convirtiéndose el gobierno local en facilitadores de los procesos, acompañar las diferentes acciones que se emprendan las mismas comunidades a través de las diferentes instancias que controlaran y darán seguimiento a la planificación.

1.7 Metodología

La metodología utilizada para la elaboración del plan de desarrollo municipal es totalmente participativa, donde se ha adquirido un alto nivel de compromiso de las comunidades, la municipalidad y todos los actores que realizan acciones en diferentes sectores para el desarrollo local.

Este proceso fue desarrollado mediante las siguientes fases:

Fase I: Preparatoria

- Elaboración y concertación de la propuesta metodológica.
- Preparación de la propuesta técnica, plan general de trabajo y presupuesto.
- Socialización de la propuesta con equipo técnico y alcalde
- Elaboración propuesta de carta de compromisos con los municipios.
- Negociación de apoyo técnico con otras instituciones y proyectos.
- Elaboración de material de capacitación.
- Realización de taller de capacitación a técnicos municipales e institucionales sobre la metodología.

Fase II: Inducción a nivel de los municipios:

- Socializar la propuesta con las Corporaciones Municipales y negociación carta de compromisos (certificación punto de acta).
- Constitución del equipo técnico municipal líder del proceso
- Elaboración propuesta plan de trabajo a desarrollar en cada municipio
- Elaboración plan mínimo de comunicación
- Identificación de líderes sociales que formarán el equipo comunitario facilitador
- Realización de talleres de capacitación a los equipos técnicos municipales y comunitarios sobre la metodología para levantamiento de línea base y preparación de los PDC. (Tres módulos de capacitación de 8 horas por módulo)

Fase III. Levantamiento de Línea Base:

Se levantó línea base con técnicos municipales donde en cada comunidad se realizó levantamiento casa por casa de datos demográficos y socioeconómicos llevando un control de calidad permanente hasta lograr obtener las boletas llenas para posteriormente vaciarlas a una base digital que fue recopilada por la Secretaria de Interior y Población (SEIP), donde actualmente contamos con una Base de datos en un portal Electrónico en la Página http://190.92.47.252/FocalAB/web/app_dev.php/login

Fase III: Elaboración de Planes de Desarrollo Comunitario:

- Identificación y concertación de los ejes temáticos de análisis y las variables determinantes.
- Disponer de los indicadores de línea de base por cada comunidad, en el marco de los ODM y la ERP.
- Preparación del plan de trabajo del equipo líder comunitario (I-1)
- Levantar los listados de los participantes en cada jornada (I-2)
- Levantar cuadro sobre instituciones y organizaciones existentes en la comunidad (I-3)
- Realización de jornadas comunitarias para preparar análisis sobre situación socioeconómica, análisis problemático local, análisis de actividades y potencialidades productivas, alternativas planteadas como ideas de proyectos y su priorización, consolidación del Plan de Desarrollo Comunitario, y listados de los participantes por evento realizado (Formatos desde I-4 hasta el I-12)
- Socialización y validación de la propuesta de plan y papel de los Patronatos en su gestión (certificación de los puntos de actas de aprobación de los planes en asamblea comunitaria)

Fase IV: Construcción (revisión) de la visión compartida y proyectos estratégicos

- Diagnóstico general del municipio por eje temático (I-17 / FODA)
- Elaboración de la visión compartida del municipio
- Definición de las líneas estratégicas
- Definición de los objetivos de línea
- Identificación, priorización y programación de proyectos estratégicos (I- 9, I-9/A, I – 8)

Fase V: Elaboración del Plan de Inversión Municipal Plurianual

- Preparación de la programación del plan con los siguientes resultados anteriores:
- Proyectos estratégicos priorizados por línea estratégica (F I-19)
- Preparación del Plan de Inversión Anual para el primer año de ejecución (I-16)
- Levantamiento listado de representantes y de la Corporación Municipal que participaron en la concertación del Plan de Inversión Municipal Plurianual

Fase VI: Consolidación y redacción del plan

- Elaboración de presupuesto consolidado
- Redacción del plan con sus anexos: (ver guía metodológica)
- Planes de Desarrollo Comunitario (I-12)
- Plan de Inversión Municipal Plurianual (I-18 al I-20)
- Plan de Inversión Anual (I-21)

Fase VIII: Socialización, revisión final y edición

- Jornada para la socialización y validación de los planes con las Corporaciones Municipales y los representantes comunitarios en cabildo abierto (papel de la Corporación y los Patronatos en la gestión)
- Revisión final del documento.
- Edición y entrega de los documentos

Fase IX: Implantación del Plan

- Elaboración de fichas y perfiles de proyectos
- Preparación y concertación de planes operativos de inversión anual municipal (cada año)
- Jornada de socialización con entes de gobierno y de la cooperación
- Gestión de proyectos
- Ejecución de proyectos

Fase X: Seguimiento y Evaluación

- La técnico UDM mensualmente analiza los avances y trimestralmente entrega al área de contabilidad el avance de ejecución del PDM para informe de rendición de cuentas.

1.8 PERIODO

El presente Plan de Desarrollo está contemplado ejecutarse en un periodo de (8) años del **2022 al 2029**, dentro de este término de tiempo se ha contemplado los proyectos por tema, determinado la inversión aproximada por año.

N	EJES TEMATICOS/ PLANES ESPECIALES	CANTIDAD DE PROYECTOS POR AÑO								CANTIDAD DE PROYECTOS POR BLOQUE			
		2022	2023	2024	2025	2026	2027	2028	2029	Sociales	Productivos	Infraestructura	Ambiente
1	Ordenamiento Territorial	0	0	0	0	0	0	0	0	-	-	-	-
2	Salud y Nutrición	0	5	5	6	4	5	4	5	6	-	-	-
3	Educación	3	3	4	3	3	3	3	3	4	-	-	-
4	Recursos Naturales y Ambiente	8	7	7	4	4	3	4	3	-	-	-	9
5	Grupos Vulnerables	6	3	6	3	5	2	5	2	6	-	-	-
6	Vivienda	3	3	4	4	3	3	3	3	-	-	3	-
7	Agua y Saneamiento	1	1	1	1	1	1	1	1	-	-	-	1
8	Economía	0	2	3	2	2	2	2	1	-	5	-	-
9	Seguridad Alimentaria	3	3	3	3	3	3	3	3	3	-	-	-
10	Tierra	1	1	1	1	1	1	1	1	-	1	-	-
11	Participación	0	1	2	2	1	0	0	0	2	-	-	-
12	Seguridad Ciudadana	2	3	3	3	3	2	2	2	3	-	-	-
13	Infraestructura Social	7	16	9	7	2	3	1	2	-	-	24	-
14	Turismo	0	3	3	3	3	3	3	3	4	-	-	-
Total										28	6	27	10

ANÁLISIS DE LOS PRINCIPALES INDICADORES SOCIOECONÓMICOS

Este análisis se basa en la encuesta censal levantada por técnicos municipales conforme a la información brindada por los cabezas de cada familia del municipio y comprobada mediante cartografía actualizada, las supervisiones y controles de calidad establecidos por el equipo técnico facilitador.

También se ha realizado un análisis con forma comparativa con las metas previstas en los objetivos, Desarrollo de Milenio (ODM) y la estrategia de reducción de la pobreza (ERP), a fin de conocer la situación del municipio, en este marco. En el anexo No 1 se muestra la matriz de los principales indicadores obtenidos y comparado con los ODM y la ERP, así mismo en el cuadro No 12 se detalla el cuadro de salida de frecuencia simple.

2.1 POBLACION

San Vicente Centenario, cuenta con una población total de 3,609 habitantes, clasificados así: 1,806 mujeres y 1,803 hombres. Existe un promedio de 4 personas por vivienda y una densidad poblacional de 75.37 habitantes por km², distribuidos en 15 barrios, 1 colonia y 2 caseríos.

En el siguiente cuadro puede observarse el comportamiento de la población por rango de edades y su clasificación por sexo, donde se muestra una predominancia en el rango de 24 a 30 años, seguido del rango de 7 a 12 y de los menores de 4 años.

Cuadro # 4
MUNASBAR /Municipalidad de San Vicente Centenario
Población Clasificada por Rangos de Edades

Rangos de Edades	No. De Personas	%	Clasificación por Sexo			
			Mujeres	%	Hombres	%
Menores de un Año	67	1.86	33	1.83	34	1.89
De 1 a 4 años	254	7.04	121	6.7	133	7.38
De 5 a 6 años	141	3.91	64	3.54	77	4.27
De 7 a 12 años	422	11.69	193	10.69	229	12.7
De 13 a 15 años	207	5.74	109	6.04	98	5.44
De 16 a18 años	196	4.43	95	5.26	101	5.6
De 19 a 23 años	354	9.81	182	10.08	172	9.54
De 24 a 30 años	395	10.94	207	11.46	188	10.43
De 31 a 40 años	473	13.11	243	13.46	230	12.76
De 41 a 50 años	391	10.83	199	11.02	192	10.65
De 51 a 64 años	422	11.69	220	12.18	202	11.2
De 65 años y mas	287	7.95	140	7.75	147	8.15
Total	3,609	100	1,806	100.0	1,803	100.0

A nivel global existen más personas del sexo femenino, aunque la diferencia es mínima, sin embargo, en los primeros rangos de edades hay mayor predominancia en niños, al igual que en los rangos ubicados entre 26 y 50 años predominan más mujeres que hombres.

2.1.1. SALUD

En el municipio en la parte de infraestructura existe un Centro de Salud José María Leiva Vivas con un personal de enfermería y médico no permanente para atender a la población del casco urbano y los caseríos más cercanos, como ser: Agua Blanca y Caulotillo contando con una clínica de fisioterapia, una clínica odontológica para atender a las personas del municipio en general y sus alrededores atendidos por médico practicantes de la UNAH con la especialidad de Odontología y fisioterapéuticas.

Sin embargo, a nivel mundial a finales del año 2019 se detectó un virus llamado coronavirus.

La pandemia derivada de la enfermedad por coronavirus (COVID-19) ha generado un impacto drástico no solo en la salud de la población, sino a nivel educativo, económico y social. De acuerdo con datos publicados por la Organización Mundial de la Salud, para el 23 marzo de 2020, las Américas son la segunda región con más crecimiento en número de casos identificados y de muertes en el mundo por COVID-19.

Debido a la emergencia sanitaria por COVID -19, se estableció un Centro de Atención Triage en el municipio, en Barrio El Centro del municipio.

En el marco del contexto de esta crisis en el año 2021 SINAGER declara al municipio de San Vicente Centenario en alerta roja debida propagación del virus en la comunidad, así como las muertes a causa del COVID-19.

Sin embargo, según información brindada por la secretaria de Salud de la Región Departamental de Santa Bárbara informa que: atendieron 108 casos positivos, 385 personas procesadas o sospechosas, 10 fallecidas y Según el Centro de Salud Joe María Leiva Vivas tenemos 2,567 personas vacunadas del COVID -19.

Aparte del COVID -19 las enfermedades de mayor incidencia en el municipio es la hipertensión arterial, infecciones respiratorias agudas, diabetes, asma bronquial y otras comunes, como ser: enfermedades en la piel, dengue clásico y diarreas etc. A continuación, les mostramos un cuadro según los datos del censo levantado por el técnico en casa en casa.

Cuadro # 5
MUNASBAR /Municipalidad de San Vicente Centenario
Incidencia de enfermedades en los hogares y en las personas

Enfermedades	No. De viviendas donde se Manifestó	% del total de viviendas	No. De personas afectadas	% del total de la Población
IRAS	161	15.35	268	31.90
Covid-19	86	2.99	108	2.99
Dengue Clásico	11	1.05	12	1.43
Paludismo	0	0.00	0	0
Dengue Hemorrágico	2	0.19	2	0.24
Chagas	0	0.00	0	0.00
Hipertensión arterial	290	27.65	317	37.74
Diabetes	100	9.53	102	12.14
Asma bronquial	58	5.53	61	7.26
Epilepsia	12	1.14	12	1.43
Diarreas	8	0.76	9	1.07
De la piel	22	2.1	22	2.62
Chicunguya	5	0.48	5	0.60
Total	669		928	

Fuente: Elaboración propia con base a resultados del censo 2021

2.1.2 SERVICIOS PUBLICOS:

Agua Potable:

El 100% de la población urbana recibe el servicio de agua, el cual el 95.13 % recibe agua a través de acueducto, un 5 % mediante pozo comunal, aclarando que en algunos barrios aun teniendo agua a través de acueducto les gusta agua de pozo; no obstante, el agua que recibe la población no es para consumo humano en vista del nivel de contaminación y no recibe ningún tipo de tratamiento.

Alcantarillado:

En cuanto al alcantarillado publico podemos observar que un total de 939 hogares cuentan con el, lo que representa un 89.60 % de los hogares, un 1.63 de los hogares utilizan letrina con fosa séptica y solamente el 0.67 %, lo que nos indica que el 90.27% de la población tiene buena disposición de excretas.

Energía eléctrica:

La mayoría de la población cuenta con este servicio a nivel de municipio, según datos levantados en la encuesta, el 95.90 % recibe el servicio de energía, a continuación, les mostramos un cuadro con la cantidad de viviendas que tienen servicios públicos en el municipio.

Cuadro # 6**Munasbar /Municipalidad de San Vicente Centenario****Viviendas de Servicio públicos**

Tipo de Servicio	No. De vivienda reciben servicio	% del total viviendas
Agua domiciliar de pozo comunal	75	7.16
Agua domiciliar acueducto	997	95.13
Agua de pozo propio	3	0.29
Alcantarillado Sanitario	939	89.60
Letrina	1	0.10
Letrina de fosa séptica	7	0.67
Tren de Aseo	610	58.21
Aseo de Calles	0	0.00
Energía Eléctrica domiciliar	1,005	95.90
Total	3,234	

Fuente: Elaboración propia con base a resultados del censo 2021

2.1.3. VIVIENDA

En el municipio existe un total de 1,314 viviendas de las cuales 1,087 (83%) se encuentran ocupadas y, en cuanto a la tenencia de la vivienda el 50.76 % de los hogares poseen viviendas propias totalmente pagadas, un 14.03 % están alquilando, un 22.42 % la ocupan en forma vivienda cedida y un 0.29 % poseen vivienda propia, pero la están pagando.

En cuanto al número de piezas por viviendas los datos muestran una distribución amplia desde una pieza a cinco o seis piezas, en este caso se considera como una pieza una habitación cerrada con paredes hasta el techo.

Cuadro # 7**Munasbar /Municipalidad de San Vicente Centenario**

Distribución de viviendas por el número de piezas con que cuentan

No. De piezas por vivienda	Cantidad viviendas según No. De piezas	%
Una pieza	39	3.73
Dos Piezas	156	14.89
Tres Piezas o mas	852	81.3
Total	1,047	100.00

Fuente: Elaboración propia con base a resultados del censo 2021

Si se considera el promedio 4 personas por vivienda deducimos que el porcentaje de hacinamiento es considerable ya que el 18.62 % de las mismas poseen entre una y dos piezas además el 81.39 % de las viviendas utilizan de una a dos piezas como dormitorio.

Cuadro # 8

Munasbar /Municipalidad de San Vicente Centenario
Distribución de viviendas por el número de dormitorios que cuentan

No. De dormitorios por Vivienda	Cantidad de Viviendas	%
Vivienda con un dormitorio	341	32.54
Viviendas con dos Dormitorios	512	48.85
Viviendas con tres dormitorios o más dormitorios	189	18.03
Total	1,042	100.00

Fuente: Elaboración propia con base a resultados del censo 2021

Cuadro # 9

Munasbar /Municipalidad de San Vicente Centenario
Número de baños por Vivienda

No. De baños por vivienda	Cantidad de viviendas	%
Viviendas sin baño	75	7.16
Viviendas con un baño	852	81.3
Viviendas con dos o más baños	121	11.55
Total	1048	100.00

Fuente: Elaboración propia con base a resultados del censo 2021

Un aspecto relevante que muestra las condiciones de facilidades de las viviendas es que el 7.16 % de las viviendas no poseen un baño para el aseo personal de la familia por lo cual lo hacen al aire libre.

Los problemas en las viviendas son notables en la mayor parte de la población debido a que la mayoría de las familias han mejorado en sus recursos económicos, factor que les ayuda darle un apropiado mantenimiento a las viviendas, por lo cual el 85.5 % de las viviendas se encuentran en buenas condiciones y un 1.62 % se encuentran en malas condiciones, esto indica que es poco la problemática en la población.

Se consideran viviendas en buen estado aquellas que no presentan ningún tipo problema en su estructura; techos, paredes, pisos etc. Las viviendas en condiciones regulares se estimaron aquellas que presentan uno o dos problemas, pero que ofrecen para vivir sin un alto riesgo durante un tiempo determinado.

Y se consideran viviendas en mal estado aquellas que presentan problemas en su estructura a nivel de techo, paredes y piso. - cabe mencionar que la mayoría de las viviendas son de paredes de bloque que representa un 50.86 %, seguido de las viviendas de adobe con un 46.37 %, y una mínima cantidad de viviendas de paredes de bahareque que representan un porcentaje de 2.29 %. Entre el problema de las viviendas tenemos que el 4.77 % no tienen repello externo, el 4.96 % no tiene repello interno, el 1.15 % tiene piso de tierra, el 17.08 % no cuentan con cielo falso y el 12.02 % poseen el techo en mal estado, por lo anterior consideramos que por salubridad el cielo falso es un elemento en una vivienda en buen estado, nos encontramos que el porcentaje de viviendas en condiciones regulares a malas sería mayor.

Cuadro # 10
Munasbar /Municipalidad de San Vicente Centenario
Principales problemas de las viviendas

Tipo de Problema	Cantidad de	%
Vivienda	Viviendas	Incidencia
No tienen repello	147	14.03
Piso de tierra	12	1.15
Falta de cielo falso	179	17.08
Techo en mal estado	126	12.02
Total	464	44.28

Fuente: Elaboración propia con base a resultados del censo 2021

Otro aspecto importante de analizar es el tipo de mecanismo que utilizan las familias para cocinar, observándose que en el 75.48 % de las viviendas utilizan como leña para

cocinar, el 17.08 % de las familias utilizan electricidad, un 19.18 % utilizan gas kerosén y 0.19 % utiliza gas volátil, con estos índices o porcentajes se puede decir que la tala del bosque en su mayoría es ocasionada por la quema de leña en la cocina de cada uno de los hogares.

Cuadro # 11
Munasbar /Municipalidad de San Vicente Centenario
Tipo de Combustible que utilizan para cocinar

Tipo de Combustible	No. De viviendas Viviendas	%
Utilizan electricidad	179	17.08
Utilizan gas volátil	2	0.19
Utilizan Kerosén	218	20.8
Utilizan leña	791	75.48
Total	782	100.00

Fuente: Elaboración propia con base a resultados del censo 2021

2.1.4 EDUCACIÓN

Debido a la pandemia ocasionada por COVID-19, ha provocado una crisis sin precedentes en todos los ámbitos.

En el sector educativo esta emergencia a dado lugar al cierre masivo de las actividades presenciales en los diferentes centros e instituciones educativas con el fin de evitar la propagación del virus. Las medidas llevadas a cabo han cambiado instantáneamente forma en que se imparte la educación, razón por la que actualmente se ha obtenido un bajo rendimiento académico y alto índice de deserción.

Además nuestro municipio cuenta con 1 Instituto Técnico San Vicente, donde laboran 4 docentes, ofreciendo carreras como: cooperativismo y electrónica, con una infraestructura en buenas condiciones (1 dirección y 3 aulas, 1 taller de computación) Un Centro de Educación Básico llamado Francisco Morazán ubicado en el barrio la escuela, donde laboran 21 maestros 1 director y 1 sub director en el cual se imparten clases de primero a noveno grado, este Centro Básico cuenta con condiciones óptimas, (pupitres, mesas, pizarra, material didáctico, sala de computación, biblioteca, laboratorio de ciencias, talleres de madera y metal.) A este asisten niños, niñas y jóvenes de todo el municipio. Además, existen 2 jardín de niños oficiales llamados; La Primavera (ubicado en Barrio El Centro) y Mundo Infantil (Barrio El Cascajal), 1 Centro CCEPREB La Alegría (Barrio El Tanque), 1 escuela PROHECO llamada Dagoberto Licon donde se imparten clases de primero a sexto grado, y 1 biblioteca comunitaria Riken ubicada en el barrio El Centro; que les permite a los niños y jóvenes realizar las investigaciones e impresión de trabajos.

También existe en la comunidad de Agua Blanca un Centro CCEPREB Nuevo Amanecer y una escuela PROHECO de educación primaria llamada Escuela Lempira en donde se atiende niños de edad escolar de primero a sexto grado. Donde labora un maestro de educación primaria, ya que el caserío es pequeño, estos niños al terminar su primaria escolar tienen que desplazarse a 2 km al casco urbano para poder terminar su noveno grado. La comunidad de El Caulotillo no existe centros educativos los más cercanos son los del municipio de Arada por ende los niños, niñas y jóvenes de la comunidad del Caulotillo estudian en los diferentes centros educativos de Arada.

Para efectos del trabajo de levantamiento censal, se consideró la edad escolar en el rango de 5 a 23 años en este sentido, los resultados muestran que 1,320 niños y jóvenes se encuentran en este rango de edad, de estos el 20.3 % son varones y 17.05 % son mujeres, de los cuales el 55.38 % están estudiando y el 44.62 % no está cursando ningún año lectivo.

El siguiente cuadro muestra la cobertura de los niños por el grado que actualmente estudian

MUNASBAR /Municipalidad de San Vicente Centenario
Equidad en el acceso al sistema educativo según género.

Genero	En edad de Estudiar	%	Estudian o han estudiado	%	Están Estudiando	%
Varones	677	51.29	355	42.77	355	42.77
Mujeres	643	48.71	368	57.23	368	57.23
Total	1,320	100.00	723	100.00	723	100.00

Fuente: Elaboración propia con base a resultados del censo 2021

Los ODM establecen lograr la igualdad de género en la enseñanza primaria y secundaria al revisar los indicadores obtenidos en el Municipio se puede observar que de los que estudian primaria el 52.99 % son niños y el 47.01 % son niñas, comparado con lo que están en edad de hacerlo por género en este nivel. También nos muestra que a nivel de preescolar el acceso de las niñas es más que el de los niños, en educación básica el porcentaje de varones que estudian es de 55.1 % más que el de las mujeres que es de 44.9 % y en diversificado el porcentaje de mujeres es mayor que el de varones 42.77 %, mujeres 57.23 % de los que tienen edad para hacerlo

Cuadro 12
Munasbar /Municipalidad de San Vicente Centenario
Niños en edad escolar vs niños que actualmente estudian (de 5 a 23 años)

Rango de Edades de niños en edad	Niños (as) en edad escolar	Niños (as) estudian 2021	% Cobertura actual
	Total	Total	Total
De 5 a 6 años	141	89	63.12
De 7 a 12 años	422	368	87.2
De 13 a 15 años	207	130	62.8
De 16 a 18 años.	196	90	45.92
De 19 a 23 años.	354	54	15.25
Total	1320	731	55.38

Fuente: Elaboración propia con base a resultados del censo 2021

2.1.5 ECONOMIA

En su mayoría de los habitantes del municipio San Vicente Centenario son de recursos económicos estables, no hay muchas fuentes de empleo, es por eso que gran parte de la población joven ha emigrado para el extranjero en busca de generar ingresos para sus hogares, otra parte se dedican a trabajar la agricultura especialmente con el cultivo de plátano ya que existe un mercado abierto para este producto y sirve para exportación, el cultivo de maíz, frijol, y hortalizas en pequeñas cantidades porque sirve para auto consumo y en menor medida para la venta.

SITUACION ECONOMICA

Población en edad de trabajar (PET) del municipio está conformada por 2,914 personas; de esta población económicamente activa (PEA) está constituida por 1,349 personas que es el 46.29 % de la PET, analizando el porcentaje de la PEA ocupada y desocupada se estableció que el 99.85% la PEA está ocupada por lo que existe una tasa de desempleo de un 3.96% de la PEA.

Por otro lado, la población económicamente inactiva que está constituida por estudiantes, amas de casa, jubilados, discapacitados, está formado por una población de 1,565 personas que representan el 53.71 % de la PET en el siguiente cuadro se muestra la distribución de las principales profesiones y oficios en el municipio, donde sobresalen los agricultores, oficios domésticos y los estudiantes.

Cuadro 17
MUNASBAR /Municipalidad de San Vicente Centenario
Agrupación profesión u oficios de la PET (mayores de 10 años)

Profesión u oficio	#
Profesionales universitarios	72
Profesionales secundarias	237
Artesanos	2
Agricultores/Pecuarios	381
Jornalero	121
Comerciantes-empresario	104
Mineros	0
Estudiantes	731
Oficios Domésticos	31
Jubilado/Incapacitado/Rentista	53
Otras	157
TOTAL	1,889

Fuente: Elaboración propia con base a resultados del censo 2021

2.1.6 PARTICIPACIÓN

La participación ciudadana en el municipio es un proceso que se ha venido mejorando a partir del 2000 comienza a tratarse con mayor atención por parte de instituciones u organizaciones.

Sin embargo, de muchos años atrás existen procesos de participación social y comunitaria ejemplo de ello son las directivas pro – desarrollo, Iglesias, Sociedad de Padres de Familia y Clubes Deportivos, Comisionado municipal y el Comité de Transparencia Municipal; pero a pesar de estas organizaciones y del interés institucional todavía hay que fortalecer procesos que impulsen la conciencia y la participación de los ciudadanos en los diferentes ámbitos.

Prueba de esta necesidad es que los resultados del levantamiento censal indican que existen porcentajes muy bajos de personas que participan, por ejemplo: el 0.83 % de las familias del municipio los hombres participan en organizaciones y el 0.83 % de que lo hacen, solo participa uno de los hombres de la familia en el caso de las mujeres la diferencia es poca comparado con la participación de los hombres, obteniendo que el 0.86 % de las familias participan en alguna organización como lo muestran los datos, por lo tanto existe un poco más participación de parte de las mujeres, sin embargo es un proceso que actualmente está tomando mucha importancia en el municipio, y muchas organizaciones ya cuentan con la participación de la mujer.

Un comportamiento relevante en el medio es que son los hombres los que figuran en las directivas de las organizaciones, pero en muchos casos son las mujeres que participan en eventos y reuniones en representación del hombre que está involucrado.

Entre los espacios de participación que brinda el gobierno local se identifican los cabildos abiertos, las asambleas comunitarias, reuniones y eventos.

2.1.7 INFRAESTRUCTURA BÁSICA EXISTENTE

El Municipio de San Vicente Centenario cuenta con una infraestructura distribuida a diferentes sectores como: vial, electricidad, telefonía y correos, social, salud, educación, productividad y presencia institucional.

VIAL.

San Vicente Centenario, se encuentra a 8 Km de la cabecera Departamental de Santa Bárbara, cuenta con una carretera pavimentada que conduce desde Santa Bárbara hacia Arada y San Nicolás, todos los barrios y caseríos del municipio están comunicados con la cabecera municipal, en cuanto a lo vial todas sus calles se encuentran en regular y buen estado con un 90% de calles pavimentada, las distancias que existen entre la

cabecera municipal y sus barrios es la siguiente: Desde el Centro del municipio al Barrio Godínez y el Tanque 1 ½ Km de distancia, Del Centro al Barrio Los Avileses, La Pesa y el Chichipate ¼ Km de distancia, Del Centro al Barrio Llano de La Palma. La Tejera, Col. Vocenes de Esperanza y El Cascajal 1 Km de distancia, Del Centro al Barrio la Peñona y El Cutuco 1 ½ Km de distancia, Del El Centro al Barrio San Pablo Y el Llanón ¾ Km de distancia. Del centro al barrio la escuela ½ km.

Desde el Centro al Caserío de Agua Blanca 2 Km de distancia, Desde el Centro al Caserío Caulotillo 4km.

ELECTRICIDAD

En nuestro municipio existen 5 km delimitadas de conducción primaria y un promedio de 40 km de líneas secundarias, también hay 15 transformadores, incluyendo el del Caulotillo y Agua blanca, los 15 barrios, 1 Col. y 2 caseríos tienen el servicio de energía eléctrica. También existe una línea de alta tensión que dispersa energía para la aldea de la ceibita Sur.

TELEFONÍA Y CORREOS

En el municipio no existe telefonía de Hondutel, solo existe el servicio de teléfono fijo por parte de la compañía TIGO y también teléfono celular móvil de TIGO, CLARO. Entre otros existe el servicio de HONDUCOR (empresa hondureña de Correos de Honduras) en el año 2003 se establece el sistema de internet en el municipio por la compañía CYBERNET instalando su antena en la propiedad de José María Rodríguez Lafnéz ubicada en el barrio Llano de La palma.

SOCIAL

En lo que se refiere a infraestructura social el municipio posee varias edificaciones, como ser: 1 iglesia católica, Iglesia evangélica Monte de Santidad Dios es Amor del Centro, Centro Evangélico Filadelfia, Sala Evangélica del B° La Escuela, Iglesia CCI. Cristo Jesús San Pablo, Iglesia de Dios del Tanque, Fuente de Agua Viva del Cascajal, Iglesia Bautista del B° El Llanon,, esto es en lo que se refiere a lo religioso, un parque central, el centro comunal, la plaza cívica y el palacio municipal, el comedor del adulto mayor, salón de usos múltiples, clínica del adulto mayor, centro de salud José María Leiva Vivas, sede del distrito N°24, Clínica de fisioterapia, canal municipal San Vicente T. V, Biblioteca Comunitaria Riken, todas estas edificaciones están ubicadas en el B° El Centro, y en el barrio El Llanon se cuenta con una plaza recreativa, además un campo de futbol José Mateo Briones y un Centro Básico Francisco Morazán ubicado en El Barrio La Escuela, también existe un balneario de aguas termales con el nombre Aguagua a 3 km del casco urbano, como un centro de recreación aquí en el municipio se tiene un equipo de futbol llamado Real Centenario, para que las personas que visitan de los alrededores se deleiten con sus partidos de futbol.

SALUD

Nuestro municipio cuenta con un Centro de Salud José María Leiva Vivas, ubicado en el barrio El Centro, para atender a la población del casco urbano y caseríos más cercanos.

Durante el año 2020 nacieron 75 niños, que significa una tasa de natalidad de la población del 19.5%. Por otro lado, un dato relevante es que existen 219 madres solteras en el municipio.

Sin embargo, a nivel mundial a finales del año 2019 se detectó un virus llamado coronavirus.

La pandemia derivada de la enfermedad por coronavirus (COVID-19) ha generado un impacto drástico no solo en la salud de la población, sino a nivel educativo, económico y social. De acuerdo con datos publicados por la Organización Mundial de la Salud, para el 23 marzo de 2020, las Américas son la segunda región con más crecimiento en número de casos identificados y de muertes en el mundo por COVID-19.

En el marco del contexto de esta crisis en el año 2021 SINAGER declara al municipio de San Vicente Centenario en alerta roja debido a los múltiples casos positivos en la comunidad, así como las muertes a causa de la COVID-19.

Aparte del COVID -19 las enfermedades de mayor incidencia en el municipio es la hipertensión arterial, infecciones respiratorias agudas, diabetes, asma bronquial y otras comunes, como ser: enfermedades en la piel, dengue clásico y diarreas etc. A continuación les mostramos un cuadro según los datos del censo levantado por el líder en casa en casa.

EDUCATIVA

Debido a la pandemia ocasionada por COVID-19, ha provocado una crisis sin precedentes en todos los ámbitos.

En el sector educativo esta emergencia a dado lugar al cierre masivo de las actividades presenciales en los diferentes centros e instituciones educativas con el fin de evitar la propagación del virus. Las medidas llevadas a cabo han cambiado instantáneamente forma en que se imparte la educación, razón por la que actualmente se ha obtenido un bajo rendimiento académico y alto índice de deserción.

Además nuestro municipio cuenta con 1 Instituto Técnico San Vicente, donde laboran 4 docentes, ofreciendo carreras como: cooperativismo y electrónica, con una infraestructura en buenas condiciones (1 dirección y 3 aulas, 1 taller de computación) Centro de Educación Básico llamado Francisco Morazán ubicado en el barrio la escuela, donde laboran 21 maestros 1 director y 1 sub director en el cual se imparten clases de primero a noveno grado, este Centro Básico cuenta con condiciones óptimas, (pupitres, mesas, pizarra, material didáctico, sala de computación, biblioteca, laboratorio de ciencias, talleres de madera y metal.) A este asisten niños, niñas y jóvenes de todo el municipio. Además, existen 2 jardín de niños oficiales llamados; La Primavera (ubicado

en Barrio El Centro) y Mundo Infantil (Barrio El Cascajal), 1 Centro CCEPREB La Alegría (Barrio El Tanque), 1 escuela PROHECO llamada Dagoberto Licona donde se imparten clases de primero a sexto grado.

Además, existe en la comunidad de Agua Blanca un Centro CCEPREB Nuevo Amanecer y una escuela PROHECO de educación primaria llamada Escuela Lempira en donde se atiende niños de edad escolar de primero a sexto grado. Donde labora un maestro de educación primaria, ya que el caserío es pequeño, estos niños al terminar su primaria escolar tienen que desplazarse a 2 km al casco urbano para poder terminar su noveno grado. La comunidad de El Caulotillo no existe centros educativos los más cercanos son los del municipio de Arada por ende los niños, niñas y jóvenes de la comunidad del Caulotillo estudian en los diferentes centros educativos de Arada.

Para efectos del trabajo de levantamiento censal, se consideró la edad escolar en el rango de 5 a 23 años en este sentido, los resultados muestran que 1,320 niños y jóvenes se encuentran en este rango de edad, de estos el 20.3 % son varones y 17.05 % son mujeres, de los cuales el 55.38 % están estudiando y el 44.62 % no está cursando ningún año lectivo.

Matricula de los Centros Educativos San Vicente Centenario año 2022**Jardín De Niños “Mundo Infantil”**

Grado	Total
Primero	4
Segundo	5
Tercero	13
Total	22

Jardín De Niños “La Primavera ”

Grado	Total
Primero	14
Segundo	23
Tercera	34
Total	71

CCEPREB Nuevo Amanecer

Grado	Matricula
Prebásica	3
Total	3

CCEPREB La Alegría

Grado	Matricula
Prebásica	14
Total	14

Escuela Lempira

Grado	Matricula
Segundo	1
Tercera	3
Cuarto	4
Quinto	1
Sexto	4
Total	13

Escuela Dagoberto Licona

Grado	Matricula
Primero	2
Segundo	4
Tercero	3
Cuarto	3
Quinto	2
Sexto	2
Total	16

Centro Educación Básica Francisco Morazán

Grado	Matricula
Primero	72
Segundo	51
Tercero	80
Cuarto	65
Quinto	53
Sexto	57
Séptimo	48
Octavo	42
Noveno	34
Total	502

Instituto Técnico San Vicente

Grado	Matricula
Decimo	18
Undécimo	16
Duodécimo	12
Total	46

PRODUCCIÓN

En el municipio de San Vicente, con relación a la producción agropecuaria, los principales cultivos son: plátano para la exportación, maíz, frijol yuca, chile, ayote, tomate, rábano para el auto consumo. Además, se produce leche y sus derivados, como queso, mantequilla y requesón (en el anexo 5 se muestran los principales productos y sus rendimientos promedios). Como en el resto del país el maíz y el frijol es la base alimenticia para subsistir, es algo de analizar que siendo este suelo tan pedregoso es aquí donde se produce la mayor cantidad de verduras que consume la ciudad de Santa Bárbara y los municipios más cercanos.

PRESENCIA INSTITUCIONAL EN EL MUNICIPIO

El municipio cuenta con instituciones que aportan solidaridad a través de ayudas a las familias, a fin de resolver cualquier problema, ya sea económico o social. El listado de organizaciones por sector es el siguiente:

Educación: Plan en Honduras, Proyecto de Educación Comunitaria (PROHECO), Programa Mundial de Alimentos (PMA), ADASAN, EDUCATODOS, SEDE Distrito N° 24.

Ambiental: UMA (Unidad Municipal Ambiental).

Desarrollo productivo: USAID, CDE, SAG DICTA, INHA estas instituciones atienden de forma indirecta en al municipio, tienen su sede en Santa Bárbara.

Gobernabilidad y transparencia: MUNASBAR, Programa Comisionado de los Derechos Humanos, Agencia de Cooperación Internacional del Japón (JICA), Agencia de los Estados Unidos para el Desarrollo Internacional (USAID).

Salud: Comité de Salud.

Justicia: Oficina de Juzgado de Paz y Registro Nacional de las personas. La mayoría de estas instituciones no tienen presencia directa en el municipio, sino que atienden sus servicios a través de técnicos con sede en Santa Bárbara.

DESEMPEÑO MUNICIPAL

La municipalidad de San Vicente Centenario, como la mayoría de las municipalidades de la región, tiene una estructura organizacional; como puede observarse el organigrama de la municipalidad en el cual se muestra lo siguiente:

Corporación Municipal, alcalde Municipal, OMNJ, OMM, Secretaría, Tesorería, Contabilidad, presupuesto, operador del canal municipal, vigilante del parque, Departamento de Justicia, Catastro, Control Tributario, Técnico de la Unidad de Desarrollo Municipal, Conductor, fontanero municipal y conserje, auditor y UMAP (Ver organigrama en anexos).

El personal que labora en esta municipalidad es un total de 18, incluyendo la vicealcalde que tiene el cargo de UMAP; aparte del alcalde municipal, también la municipalidad apoya al sector de educación con el pago de maestros del programa EDUCATODOS, pago a las niñeras en los jardines oficiales, pago de alquiler de las viviendas donde funcionan los CCEPREB PROHECO, material didáctico a los centros educativos, dotación de kit de útiles escolares a los niños y jóvenes del municipio; y al sector de salud pago de colector a través de un incentivo que les dignifique por su labor diaria. Existe un encargado de mantener limpia el área del parque y de la municipalidad. Los contribuyentes tributarios que existen registrados son 125 negocios que en su mayoría son pequeños negocios comerciales, ferreterías etc. Y en concepto de bienes inmuebles 1,281 contribuyentes que equivalen a 1,688 predios en el casco urbano y a 391 en el área rural, donde se nota una distribución equitativa (un buen número de contribuyentes en el municipio tiene dos o más predios). Al analizar el movimiento financiero de la municipalidad, los ingresos corrientes son muy buenos y sí logran cubrir los egresos corrientes institucionales, lo que indica que los gastos de funcionamiento de la municipalidad se financian con transferencias locales y del Gobierno Central. En materia de instrumentos normativos, esta municipalidad tiene, como todas las municipalidades de Honduras, un Plan de Arbitrios; este es el instrumento de ley en el municipio, donde se consignan tasas por servicios que presta la municipalidad y las disposiciones que regulan las relaciones entre los pobladores y el gobierno local.

En relación a planificación la municipalidad posee un plan estratégico de desarrollo a nivel de todo el municipio, y un plan de inversión social municipal, preparado por la MUNASBAR.

SOCIEDAD CIVIL

En el municipio contamos con grupos organizados como las sociedades de padres de familia, el Consejo de Desarrollo Municipal (CODEM), Directivas pro- desarrollo en cada barrio, Comisionado Municipal y la Comisión de Transparencia.

III. PLAN DE DESARROLLO DEL MUNICIPIO

VISION COMPARTIDA

Ser un municipio flexible y moderno, garantizando un servicio de salud y educación de calidad significativa e integral, impulsando una alimentación segura y nutricional, a través del desarrollo físico y social teniendo, así como resultados habitantes con derechos equitativos. Brindando posibilidades para el desarrollo de la actividad económica sean ellos los garantes y protagonistas del involucramiento o participación Ciudadana. En el marco de políticas inclusivas y del cuidado de los recursos ambientales de los que nos valemos para subsistir.

Líneas y objetivos estratégicos y ejes temáticos de desarrollo territorial

Línea: Municipio garantizando un servicio de salud y educación de calidad.

Objetivo: Mejorar la infraestructura y logística de los servicios públicos de educación y salud

Línea: Municipio impulsando una alimentación segura y nutricional.

Objetivo: Mejorar la calidad nutricional y prevenir la desnutrición en niños de 0-5 años así poder garantizar adultos saludables.

Líneas: Educación como motor del desarrollo empresarial.

Objetivo: Mejorar la logística e infraestructura existente en educación, ampliando la cobertura educativa en actividades que generen empleos e incremente la economía.

Línea: Municipio con mayor protagonismo e involucramiento o participación Ciudadana.

Objetivo: sensibilizar a la población en general sobre la equidad de género y participación en las diferentes organizaciones municipales.

Línea: Cuidado de los recursos ambientales

Objetivo: Reducir la contaminación realizando reciclajes para ayudar a preservar nuestro planeta y asegurarnos de que sea un lugar saludable y feliz para vivir.

Ejes temáticos de análisis y propuestas para el desarrollo comunitario

Ejes Temáticos	VARIABLES DE ANÁLISIS
1. Ordenamiento territorial	Límites territoriales, fuentes de agua, quebradas y ríos, zonas productoras de agua, uso forestal, ubicación vías de comunicación, zonas vulnerables, tenencia de la tierra, áreas relevantes de uso específico, servicios básicos, asentamientos humanos, biodiversidad existente
2. Salud y Nutrición	Incidencia de enfermedades, desnutrición, mortalidad materna, mortalidad infantil, atención de partos.
3. Educación	Niños en edad escolar, niños actualmente estudian por nivel, niños cursan o cursaron un grado, niños estudian ahora, niños no estudian.
4. Recursos Naturales y Ambiente	Uso de leña para cocinar, bosque, fauna, contaminación existente.
5. Grupos Vulnerables	Niñez, Juventud, Mujeres, Tercera Edad.
6. Vivienda	Tenencia, condiciones, hacinamiento, baños, letrinas, familias por vivienda, problemas de la vivienda, materiales de construcción, energía para cocinar.
7. Agua y Saneamiento	Cobertura y calidad del servicio de agua, disposición de la basura, aseo de calles, disposición de excretas.
8. Economía	Producción, distribución, consumo, empleo, ingresos, acceso al financiamiento, migración, remesas, producen para la venta, profesiones, oficios, ocupaciones.
9. Seguridad Alimentaria	Ingresos ajustan para alimentarse, producción de alimentos, satisfacen autoconsumo.
10. Tierra	Acceso a la tierra, tenencia de la tierra de los que la trabajan.
11. Participación	Mujeres, hombres.
12. Seguridad Ciudadana	Violencia, robos, homicidios.
13. Infraestructura Social	Vial, electricidad, escuelas, centros de salud, centros comunitarios.
14. Turismo	Atractivos, recreación, infraestructura.

Plan de Inversión Multisectorial y Plurianual (PIMP)

Con el levantamiento de línea base y sus indicadores obtenidos las comunidades elaboraron sus Planes de Desarrollo Comunitario.

Se agruparon las ideas de Proyectos según sectorización dada por la metodología FOCAL III, **Proyectos Sociales, Proyectos Productivos, Proyectos de Infraestructura y Proyectos Ambientales.**

Al igual fueron insertadas las ideas de proyectos del plan estratégico de Desarrollo. Estas ideas de proyectos fueron vaciadas a cuadros del PIMP, de acuerdo a lo que determino la tabla para su respectiva distribución.

Plan de Inversión Multisectorial y Plurianual (PIMP)

N	EJE TEMÁTICO/PLAN ESTRATÉGICO	CANTIDAD DE PROYECTOS POR AÑO								TOTAL	COSTO DE PROYECTOS POR BLOQUE				TOTAL					
		22	23	24	25	26	27	28	29		Social	Productivo	Infraestructura	Ambiente						
1	Ordenamiento Territorial	0	0	0	0	0	0	0	0	0	L	-	L	-	L	-	L	-		
2	Salud y Nutrición	0	5	5	6	4	5	4	5	6	L	11,328,000.00	L	-	L	-	L	-	L	11,328,000.00
3	Educación	3	3	4	3	3	3	3	3	4	L	5,424,050.00	L	-	L	-	L	-	L	5,424,050.00
4	Recursos Naturales y Ambiente	8	7	7	4	4	3	4	3	9	L	-	L	-	L	-	L	5,214,400.00	L	5,214,400.00
5	Grupos Vulnerables	6	3	6	3	5	2	5	2	6	L	4,783,300.00	L	-	L	-	L	-	L	4,783,300.00
6	Vivienda	3	3	4	4	3	3	3	3	3	L	-	L	-	L	6,316,400.00	L	-	L	6,316,400.00
7	Agua y Saneamiento	1	1	1	1	1	1	1	1	1	L	-	L	-	L	-	L	4,768,000.00	L	4,768,000.00
8	Economía	0	2	3	2	2	2	2	1	5	L	-	L	6,354,000.00	L	-	L	-	L	6,354,000.00

9	Seguridad Alimentaria	3	3	3	3	3	3	3	3	3	L 3,091,500.00	L -	L -	L -	L 3,091,500.00	
10	Tierra	1	1	1	1	1	1	1	1	1	L -	L 179,000.00	L -	L -	L 179,000.00	
11	Participación	0	1	2	2	1	0	0	0	2	L 895,000.00	L -	L -	L -	L 895,000.00	
12	Seguridad Ciudadana	2	3	3	3	3	2	2	2	3	L 1,856,250.00	L -	L -	L -	L 1,856,250.00	
13	Infraestructura Social	7	16	9	7	2	3	1	2	24	L -	L -	L 12,092,000.00	L -	L 12,092,000.00	
14	Turismo	0	3	3	3	3	3	3	3	4	L 1,650,000.00	L -	L -	L -	L 1,650,000.00	
TOTAL											71	L 29,028,100.00	L 6,533,000.00	L 18,408,400.00	L 9,982,400.00	L 63,951,900.00

PROYECTOS ESTRATEGICOS

(F-19)

Programación del Plan de inversión Municipal Plurianual

(Proyecto Estratégico Priorizados por Línea Estratégica del Plan Estratégico)

Departamento: Santa Bárbara Municipio: San Vicente Centenario S.B fecha: 04/01/22 Línea Estratégica: Municipio con atención médica de Calidad

N.	Nombre del proyecto	Ubicación	Costo total	Años de Ejecución								Financiamiento		
				22	23	24	25	26	27	28	29	Local	Municipal	Externo
1	Proyecto de construcción de centro de salud.	Barrio El Centro	4,820,000.00		X	X						0.00	4,800,000.00	20,000.00
2	-proyecto de dotación de medicamento.	Barrio El Centro	611,000.00		X	X	X	X	X	X	X	0.00	490,000.00	121,000.00
3	-Proyecto de contratación de un médico permanente en el municipio.	Barrio El Centro	3,200,000.00		X	X	X	X	X	X	X	0.00	3,200,000.00	0.00
4	- Compra de ambulancia.	Todo el municipio	1,365,000.00		X	X	X					0.00	1,350,000.00	15,000.00
5	Brigadas médicas sectoriales.	Todo el municipio	789,000.00					X	X			0.00	761,000.00	28,000.00
6	- Campaña de Limpieza y fumigación.	Todo el municipio	543,000.00	X	X	X	X	X	X	X	X	0.00	509,000.00	34,000.00

(F-19)

Programación del Plan de inversión Municipal Plurianual

(Proyecto Estratégico Priorizados por Línea Estratégica del Plan Estratégico)

Departamento: Santa Bárbara Municipio: San Vicente Centenario S.B fecha: 04/01/22 Línea Estratégica: Municipio con Educación de Calidad.

N.	Nombre del Proyecto	Ubicación	Costo total	Años de Ejecución							Financiamiento				
				22	23	24	25	26	27	28	29	Local	Municipal	Externo	
1	-Programas de becas (por excelencia academia y dotación de kit de útiles escolares a los niños/as y jóvenes del municipio.	Todo el municipio	3,248,050.00		X	X	X						0.00	2,833,500.00	414,550.00
2	- Construcción de Aula.	B° La Escuela, Voces de esperanza, Tanque	1,090,000.00		X	X	X	X	X	X	X		0.00	1,070,000.00	20,000.00
3	- Contratación de docentes (Ingles, Informática, Música, pintura)	B° La Escuela	430,000.00		X	X	X	X	X	X	X		0.00	430,000.00	0.00
	- Implementación de talleres	B° La Escuela	656,000.00											635,000.00	21,000.00

(F-19)

Programación del Plan de inversión Municipal Plurianual

(Proyecto Estratégico Priorizados por Línea Estratégica del Plan Estratégico)

Departamento: Santa Bárbara Municipio: San Vicente Centenario S.B fecha: 04/01/22 Línea Estratégica: Municipio como motor del desarrollo empresarial.

N.	Nombre del proyecto	Ubicación	Costo total	Años de Ejecución							Financiamiento			
				22	23	24	25	26	27	28	29	Local	Municipal	Externo
1	Creación de microempresas	Todo el municipio	2,079,000.00		X							0.00	1,985,000.00	94,000.00
2	- Asesoramiento a los emprendedores a través de un economista.	Todo el municipio	750,000.00		X	X	X	X	X	X	X	0.00	699,000.00	51,000.00
3	- Huertos Familiares.	Todo el municipio	739,000.00			X	X					0.00	690,000.00	49,000.00
4	-Proyecto de construcción del mercado Municipal	Barrio La Escuela	1,400,000.00			X						0.00	1,000,000.00	400,000.00
5	Apoyo a emprendedores	Todo el municipio	1,386,000.00			X		X				0.00	1,262,000.00	124,000.00

(F-19)

Programación del Plan de inversión Municipal Plurianual

(Proyecto Estratégico Priorizados por Línea Estratégica del Plan Estratégico)

Departamento: Santa Bárbara Municipio: San Vicente Centenario S.B fecha: 04/01/22 Línea Estratégica: Municipio con mayor protagonismo e involucramiento o participación Ciudadana.

N.	Nombre del proyecto	Ubicación	Costo total	Años de Ejecución								Financiamiento		
				22	23	24	25	26	27	28	29	Local	Municipal	Externo
1	- Organización de comité de barrio.	Todo el municipio	558,000.00		X		x		x		X	0.00	530,000.00	28,000.00
2	- Formación de valores éticos y morales.	Todo el municipio	337,000.00		X	X	X	X	X	X	X	0.00	305,000.00	32,000.00

(F-19)

Programación del Plan de inversión Municipal Plurianual

(Proyecto Estratégico Priorizados por Línea Estratégica del Plan Estratégico)

Departamento: Santa Bárbara Municipio: San Vicente Centenario S.B fecha: 04/01/22 Línea Estratégica: Municipio con seguridad ciudadana garantizada

N.	Nombre del proyecto	Ubicación	Costo total	Años de Ejecución								Financiamiento		
				22	23	24	25	26	27	28	29	Local	Municipal	Externo
1	- Obtención de agentes policiales en forma permanente.	Barrio el Desvío o Barrio El Cutuco	411,000.00			X						0.00	395,000.00	16,000.00

2	- Patrullaje de agentes policiales por el barrio.	Todo el municipio	947,250.00		X	X	X	X	X	X	X	0.00	941,250.00	6,000.00
3	- Capacitación sobre violencia intrafamiliar.	Todo el municipio	498,000.00			X							463,000.00	35,000.00

(F-19)

Programación del Plan de inversión Municipal Plurianual

(Proyecto Estratégico Priorizados por Línea Estratégica del Plan Estratégico)

Departamento: Santa Bárbara Municipio: San Vicente Centenario S.B fecha: 04/01/22 Línea Estratégica: Municipio Cuidado de los recursos ambientales

N.	Nombre del proyecto	Ubicación	Costo total	Años de Ejecución							Financiamiento			
				22	23	24	25	26	27	28	29	Local	Municipal	Externo
1	- Instalación de hornillas mejoradas.	Todo el municipio	1,323,000.00	X	X							0.00	1,123,000.00	200,000.00
2	- Donación de Servicios Sanitarios	Todo el municipio	110,000.00	X	X							0.00	100,000.00	10,000.00
3	- Campañas de reforestación	Todo el municipio	980,000.00	X		X		X		X		0.00	865,000.00	115,000.00

PROYECTOS SOCIALES

(F-20)

**PROGRAMACION DEL PLAN DE INVERSION MUNICIPAL PLURIANUAL
PROYECTOS DE DESARROLLO SOCIAL PRIORIZADOS**

Departamento Santa Barbara Municipio San Vicente Centenario Fecha de Aprobación 15/02/2022

Orden de Prioridad	Nombre del Proyecto	Eje Tematico	Aldea, Caserio, Barrio o Colonia o Intercomunitario	Costo Total	22	23	24	25	26	27	28	29	Financiamiento
1	Proyecto de construcción de centro de salud.	Salud y nutricion	Barrio El Centro	L4,820,000.00		X	X	X	X	X	X	X	L4,800,000.00
3	Proyecto de dotación de medicamento.	Salud y nutricion	Barrio El Centro	L611,000.00		X	X	X	X	X	X	X	L490,000.00
3	Proyecto de contratación de un médico permanente en el municipio.	Salud y nutricion	Barrio El Centro	L3,200,000.00		X	X	X	X	X	X	X	L3,200,000.00
2	Compra de ambulancia.	Salud y nutricion	Todo el municipio	L1,365,000.00			X	X					L1,350,000.00
3	Brigadas médicas sectoriales.	Salud y nutricion	Todo el municipio	L789,000.00		X		X		X		X	L761,000.00
4	Campaña de Limpieza y fumigación.	Salud y nutricion	Todo el municipio	L543,000.00		X	X	X	X	X	X	X	L509,000.00
2	Programas de becas para personas de bajos recursos.	Educacion	Todo el municipio	L3,248,050.00		X	X	X	X	X	X	X	L2,833,000.00
1	Construcción de Aula.	Educacion	B° La Escuela, Voces de esperanza,	L1,090,000.00	X		X						L1,070,000.00
3	Contratación de docentes (Ingles, Informática, Música, pintura)	Educacion	Tanque	L430,000.00	X	X	X	X	X	X	X	X	L430,000.00
4	Implementación de talleres	Educacion	B° La Escuela	L656,000.00	X	X	X	X	X	X	X	X	L635,000.00
2	Atención especial a niños con problema de aprendizaje	Grupos vulnerables	Todo el municipio	L519,000.00	X	X	X	X	X	X	X	X	L504,000.00
3	Implementación de talleres de inglés y computación	Grupos vulnerables	todos los municipios	L899,000.00	X		X		X		X		L864,000.00

1	Capacitación con especialistas temas de alcoholismo y drogadicción	Grupos vulnerables	Todos los barrios	L520,000.00	X	X	X	X	X	X	X	X	X	L490,
1	Campaña de Planificación Familiar	Grupos vulnerables	Todos los barrios	L176,000.00	X	X	X	X						L160,
1	Talleres de floristería, sastrería y repostería	Grupos vulnerables	Todos los barrios	L1,082,300.00	X		X		X		X			L1,044,
2	Brigadas de control médico para adultos mayores de la tercera edad.	Grupos vulnerables	Todos los barrios	L1,587,000.00	X		X		X		X			L1,410,
1	Organización de comité de barrio.	Participacion	Todo el municipio	L558,000.00			X	X						L530,
2	Formación de valores éticos y morales.	Participacion	Todo el municipio	L337,000.00		X	X	X	X					L305,
1	Obtención de agentes policiales en forma permanente.	Seguridad Ciudadana	Todo el municipio	L411,000.00	X	X	X	X	X	X	X	X	X	L395,00
2	Patrullaje de agentes policiales por el barrio.	Seguridad Ciudadana	Todo el municipio	L947,250.00	X	X	X	X	X	X	X	X	X	L941,
1	Construcción de un Canopy infantil y juvenil En el parque central	Turismo	EL Centro	L400,000.00		X								L400,
2	Construcción de un parador	Turismo	El Tanque	L250,000.00			X							L250,
3	Mantenimiento y reparación en áreas de recreación	Turismo	EL Centro	L500,000.00		X	X	X	X	X	X	X	X	L500,
4	Mantenimiento y reparación de calles para el acceso al Balneario termal Aguagua, Agua Tibia, Agua Caliente y Aguagua.	Turismo	EL Centro	L500,000.00		X	X	X	X	X	X	X	X	L500,
3	Capacitación sobre violencia intrafamiliar	Seguridad Ciudadana	Todo el municipio	L498,000.00		X	X	X	X					L463,
1	Capacitar a las madres de familia sobre buenas prácticas alimentarias, manipulación de los alimentos, higiene en el hogar y alimentos)	Seguridad Alimentaria	Todo el municipio	L417,000.00	X	X	X	X	X	X	X	X	X	L377,
2	Brindar asistencia técnica a productores para la implementación de buenas prácticas agrícolas	Seguridad Alimentaria	Todo el municipio	L966,500.00	X	X	X	X	X	X	X	X	X	L855,

3	Dotación de kit agrícolas a los productores (semillas, sistemas de riego y fertilizantes) para la amentar la producción	Seguridad Alimentaria	Todo el municipio	L1,708,000.00	X	X	X	X	X	X	X	X	L1,578,
TOTAL				29,028,100.00									27,645,

PROYECTOS DE DESARROLLO PRODUCTIVO

**PROGRAMACION DEL PLAN DE INVERSION MUNICIPAL PLURIANUAL
PROYECTOS PRIORIZADOS DE DESARROLLO PRODUCTIVO**

Departamento Santa Barbara Municipio: San Vicente Centenario Fecha de Aprobación 15/02/2022

Orden de Prioridad	Nombre del Proyecto	Eje Tematico	Barrios	Costo Total	Años de ejecucion									FINANCIAMIENTO			
					22	23	24	25	26	27	28	29	Local	Municipal	Externo		
4	Creación de microempresas	Economía	Todo el municipio	2,079,000.00		X										1,985,000	94,000.00
	Asesoramiento a los emprendedores a través de un economista.	Economía	Todo el municipio	750,000.00		X	X	X	X	X	X	X				699,000.00	51,000.00
3	Huertos Familiares.	Economía	Todo el municipio	739,000.00			X	X								690,000.00	49,000.00
1	Proyecto de construcción del mercado Municipal	Economía	Barrio La Escuela	1,400,000.00			X									1,000,000.00	400,000.00
1	Contactar los servicios de profesionales de derecho para ayudar a los vecinos la tendencia de tierra	Tierra	Todo el municipio	179,000.00	X	X	X	X	X	X	X	X				166,000.00	13,000.00
2	Apoyo a emprendedores	Economía	Todo el municipio	1,386,000.00					X	X						1,262,000.00	124,000.00
	TOTAL			6,533,000.00												5,802,000	731,000.00

Orden de Prioridad	Nombre del Proyecto	Eje Tematico	Barrios	Costo Total	Años de ejecucion									FINANCIAMIENTO	
					22	23	24	25	26	27	28	29	Local	Municipal	

4	Creación de microempresas	Economía	Todo el municipio	2,079,000.00	X													1,985,000
	Asesoramiento a los emprendedores a través de un economista.	Economía	Todo el municipio	750,000.00	X	X	X	X	X	X	X	X						699,000.00
3	Huertos Familiares.	Economía	Todo el municipio	739,000.00		X	X											690,000.00
1	Proyecto de construcción del mercado Municipal	Economía	Barrio La Escuela	1,400,000.00		X												1,000,000.00
1	Contactar los servicios de profesionales de derecho para ayudar a los vecinos la tendencia de tierra	Tierra	Todo el municipio	179,000.00	X	X	X	X	X	X	X	X						166,000.00
2	Apoyo a emprendedores	Economía	Todo el municipio	1,386,000.00					X	X								1,262,000.00

Orden de Prioridad	Nombre del Proyecto	Eje Tematico	Barrios	Costo Total	Años de ejecucion								FINANCIAMIENTO					
					22	23	24	25	26	27	28	29	Local	Municipal				
4	Creación de microempresas	Economía	Todo el municipio	2,079,000.00		X												1,985,000
	Asesoramiento a los emprendedores a través de un economista.	Economía	Todo el municipio	750,000.00		X	X	X	X	X	X	X						699,000.00
3	Huertos Familiares.	Economía	Todo el municipio	739,000.00			X	X										690,000.00

1	Proyecto de construcción del mercado Municipal	Economía	Barrio La Escuela	1,400,000.00				X									1,000,000.00
1	Contactar los servicios de profesionales de derecho para ayudar a los vecinos la tendencia de tierra	Tierra	Todo el municipio	179,000.00	X	X	X	X	X	X	X	X	X				166,000.00
2	Apoyo a emprendedores	Economía	Todo el municipio	1,386,000.00					X	X							1,262,000.00

PROYECTOS DE INFRAESTRUCTU RA SOCIAL

**PROGRAMACION DEL PLAN DE INVERSION MUNICIPAL PLURIANUAL
PROYECTOS PRIORIZADOS DE INFRAESTRUCTURA SOCIAL**

Departamento Santa Barbara Municipio San Vicente Centenario Fecha de Aprobación 15/02/2022

Orden de Prioridad	Nombre del Proyecto	Eje Tematico	Aldea, Caserio, Barrio o Colonia o Intercomunitario	Costo Total	Años de Ejecucion								Financiamiento		
					22	23	24	25	26	27	28	29	Local	Municipal	Externo
1	Mantenimiento de Calles de acceso a Areas de produccion	Infraestructura	Todo el Municipio	L 1,808,000.00		X	X	X	X	X	X	X		L 1,675,000.00	L 133,000.00
3	Mantenimiento de sistema electrico	Infraestructura	Todo el Municipio	L 902,000.00		X		X		X		X		L 891,000.00	L 11,000.00
3	Enchapado de calle sector donde Marianela Díaz y don Cástulo Díaz.	Infraestructura	Godinez	L 320,000.00	X	X								L 300,000.00	L 20,000.00
3	Mejoramieto del centro social	Infraestructura	Centro	L 3,000,000.00		X	X							L 3,000,000.00	L -
3	Enchapado de calle de donde Pablo Lainez hasta donde leonel perez	Infraestructura	Chichipate	L 300,000.00		X								L 300,000.00	L -
1	Reconstruccion del rastro publico	Infraestructura	Pesa	L 300,000.00	X	X								L 300,000.00	L -
1	Enchapado de calle desde donde el señor Pablo Padilla hasta donde Maria Guadalupe Orellana	Infraestructura	Cascajal	L 100,000.00	X	X								L 100,000.00	L -

2	Apertura de calle desde donde Julia Rodriguez hasta donde Feliz Orellana	Infraestructura	Casacajal	L	350,000.00	X	X											L	350,000.00	L	-
1	Construccion de una caseta para pasajeros	Infraestructura	Cutuco	L	150,000.00	X	X											L	150,000.00	L	-
3	Enchapado de calle desde el desvio a terminar donde Juan Mejia	Infraestructura	Desvio	L	350,000.00				X									L	350,000.00	L	-
1	Construccion de tumulos	Infraestructura	Desvio	L	30,000.00		X	X										L	30,000.00	L	-
2	Enchapado de cunetas	Infraestructura	Desvio	L	80,000.00			X										L	80,000.00	L	-
4	Enchapado de calle del ojo de aguita	Infraestructura	Chichipate	L	250,000.00			X										L	250,000.00	L	-
5	Enchapado de calle de donde Valentina Zanchez hasta el pozo del chichipate	Infraestructura	Chichipate	L	350,000.00				X									L	350,000.00	L	-
3	Pavimentacion de calle desde Agustin Ayala hasta la calle principal que conduce hacia la arada	Infraestructura	Llano la palma	L	400,000.00	X	X											L	400,000.00	L	-
3	Enchapado de calles de donde Castorina Rodriguez hasta donde Rocibel lopez	Infraestructura	Tejera	L	300,000.00			X										L	300,000.00	L	-
3	Enchapado de calle de donde Lucia Chavez Vega hasta donde Ada argentina Chavez	Infraestructura	Voces de esperanza	L	300,000.00			X										L	300,000.00	L	-
1	Ampliacion de alumbrado publico	Infraestructura	Voces de esperanza	L	207,000.00		X	X	X									L	205,000.00	L	2,000.00

4	Enchapado de calle de donde Dinora Yaneth Castellanos hasta donde Gladys Ondina Ayala	Infraestructura	Voces de esperanza	L 300,000.00														L 300,000.00	L -
5	Enchapado de calle Ma Virginia Quintanilla hasta donde Norma Yesenia Gutierrez	Infraestructura	Voces de esperanza	L 280,000.00														L 280,000.00	L -
6	Enchapado de calle Wesley Castellanos Hasta donde Clementina Ayala	Infraestructura	Voces de esperanza	L 290,000.00														L 290,000.00	L -
2	Apertura de calle donde Gabriela Aleman hacia el barrio cascajal	Infraestructura	San pablo	L 400,000.00		X												L 400,000.00	L -
3	Construccion de calle desde donde Jesus moreno a salir al barrio voces de esperanza	Infraestructura	San pablo	L 500,000.00			X	X										L 500,000.00	L -
3	Pavimentacion de la calle principal	Infraestructura	Peñona	L 825,000.00	X	X												L 800,000.00	L 25,000.00
2	Mejoramiento de vivienda a personas de bajos recursos.	Vivienda	Todo el Municipio	L 3,557,400.00	X	X	X	X	X	X	X	X	X					3,281,400.00	276,000.00
3	Construcción de baño y pilas	Vivienda	Todo el Municipio	L 1,659,000.00	X	X	X	X	X	X	X	X	X					1,558,000.00	101,000.00
1	Construcción de vivienda	Vivienda	Caserío Agua Blanca, Caulotillo y Bª Llanon	L 1,100,000.00	X	X	X	X	X	X	X	X	X					1,010,000.00	90,000.00
TOTAL				L 18,408,400.00														17,750,400.00	658,000.00

PROYECTOS DE AMBIENTE

**PROGRAMACION DEL PLAN DE INVERSION MUNICIPAL PLURIANUAL
PROYECTOS PRIORIZADOS DE DESARROLLO AMBIENTAL**

Departamento Santa Barbara Municipio San Vicente Centenario Fecha de Aprobación 15/02/2022

Orden de Prioridad	Nombre del Proyecto	Eje Tematico	Barrio	Costo Total	Años de Ejecucion									Financiamiento		
					22	23	24	25	26	27	28	29	Local	Municipal	Externo	
1	Construcción de hornillas mejoradas	R.N Ambiente	Todos los barrios	1,323,000.00	X	X									1,123,000.00	200,000.00
2	Campañas de reforestación	R.N Ambiente	Todos los barrios	980,000.00	X		X		X		X				865,000.00	115,000.00
2	Ampliación del sistema de alcantarillado	R.N Ambiente	Godinez y Col. Voces de Esperaza	1,915,000.00	X	X	X								1,830,000.00	85,000.00
3	Mantenimiento del pozo del chichipate	R.N Ambiente	Chichipate	60,000.00	X	X	X	X	X	X	X	X			60,000.00	0
2	Dotacion de insumos agriculas	R.N Ambiente	Centro, Cutuco	288,000.00	X	X	X	X	X	X	X	X			240,000.00	48,000.00
3	Taller de capacitacion en Produccion de abono organico	R.N Ambiente	Centro	10,000.00	X	X	X	X							10,000.00	0
2	Campaña de abatizacion y fumigacion	R.N Ambiente	Todos los barrios	478,400.00	X	X	X	X	X	X	X	X			468,000.00	10,400.00
2	Donación de Servicios Sanitarios	R.N Ambiente	Godinez	110,000.00	X	X									100,000.00	10,000.00
4	Promover talleres de consientización sobre el manejo de desechos solidos	R.N Ambiente	Llanon	50,000.00			X								50,000.00	0
2	Mantenimiento del sistema de agua potable y alcantarillado	Agua y Saneamiento	Todos los barrios	4,768,000.00	X	X	X	X	X	X	X	X			4,615,000.00	153,000.00

TOTAL			9,982,400.00																9,361,000.00	621,400.00
-------	--	--	--------------	--	--	--	--	--	--	--	--	--	--	--	--	--	--	--	--------------	------------

PLAN DE INVERSION MUNICIPAL ANUAL (PIMA) 2022

Plan de Inversión Anual (I-21)

Orden de Prioridad	Nombre del Proyecto	Aldea, Caserio, Barrio o Colonia o Intercomunitario	Costo Total	Años de Ejecucion							Financiamiento			
				22	23	24	25	26	27	28	29	Local	Municipal	Externo
1	Entrega de bono escolar (kit de utiles escolares)	Todo el municipio	381,854.06	X									381,854.06	0
1	Mantenimiento y reparacion del sistema de aguas negras del municipio	Todo el municipio	100,000.00	X									100,000.00	0
1	Mantenimiento y reparacion del sistema de agua potable del municipio	Todo el municipio	200,000.00	X									200,000.00	0
1	Construccion de planta potabilizadora	Tanque	12,000,000.00	X									12,000,000.00	0
1	Mejoramamiento de viviendas (techos, pila, repello, letrina y eco fogones)	Todo el municipio	518,250.00	X									518,250.00	0
1	Implementacion de huertos familiares	Todo el municipio	50,000.00	X									50,000.00	0
1	Ampliacion del sistema electrico en el casco urbano del municipio	Todo el municipio	400,000.00	X									400,000.00	0
1	Mantenimiento y reparacion del sistema del alumbrado publico	Todo el municipio	100,000.00	X									100,000.00	0
1	Mejoramamiento del centro deportivo	Escuela	900,000.00	X									900,000.00	0

1	Apertura y Enchapado de calle sector donde Marianela Díaz y terminar en casa de Norma Silveria Hernández Díaz	Godinez	150,000.00	X												150,000.00	0
1	Construcción de pavimento de calle barrio el cutuco desde la propiedad de Jose Quintero hasta la la carretera Pavimentada	Cutuco	100,000.00	X												100,000.00	0
1	Construcción de pavimento de calle barrio la tejera	Tejera	100,000.00	X												100,000.00	0
TOTAL			15,000,104.06													15,000,104.06	0

Organización para la gestión del plan

4.1 Organización social comunitaria

En el Municipio de San Vicente Centenario existen en los barrios Directivas en pro del Desarrollo del mismo además organizaciones sociales, deportivas, religiosas, etc. Las cuales han tenido muy poca comunicación y coordinación en el tratamiento de problemas e intereses comunes para el municipio.

A raíz de la implementación de la metodología focal la comunidad seleccionó algunos representantes de estas organizaciones que pudieran llevar a cabo el proceso de levantamiento de línea base (primera instancia de organización a nivel comunitario), esta misma línea base sirvió de apoyo para la elaboración de los planes de desarrollo comunitario (PDC) y en este proceso se fueron incorporando representantes de diferentes organizaciones. Es necesario mencionar que en este proceso no se llevó a cabo la zonificación del municipio debido a la particularidad que es un municipio que no posee aldeas, solamente cuenta con dos caseríos pequeños.

El flujo de información entre las comunidades debe ir en función de la misma estructura: instancia ciudadana municipal – barrios y a la inversa. La municipalidad se convertirá en facilitadora y acompañante de los procesos de desarrollo a través de la unidad técnica y el departamento de desarrollo comunitario.

Organización municipal

La municipalidad tiene su propia forma de organización y administración en base a la ley de municipalidades, cada una de sus unidades organizacionales tiene un objetivo a cumplir y los resultados que se esperan alcanzar anualmente.

Con el proceso FOCAL III, se integra al organigrama municipal la Instancia Ciudadana, el cual se convierte en un brazo de apoyo al gobierno local para la ejecución del plan de desarrollo, y al seno de la instancia se organizan comisiones que corresponden a los sectores productivos, social, infraestructura y ambiental.

La instancia ciudadana mediante las comisiones impulsara proyectos enfocados en los sectores, considerando el apoyo que se pueda brindar desde los barrios.

MUNICIPALIDAD DE SAN VICENTE CENTENARIO, S.B. ORGANIGRAMA MUNICIPAL 2021

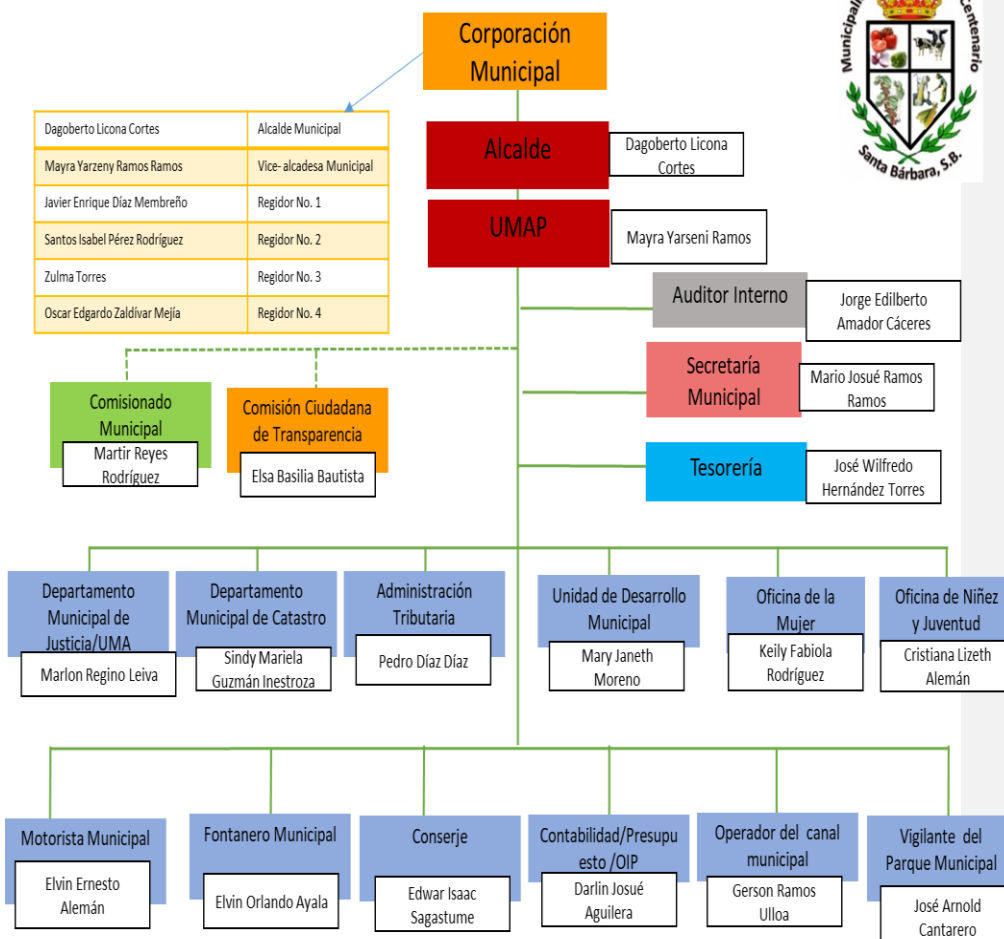

4.4 Gestión de recursos

Lo mencionado en el inciso anterior es parte del proceso de gestión de recursos para la ejecución del plan; sin embargo, ello implica, aparte de las ideas programadas con sus presupuestos, la preparación de fichas y perfiles de proyectos, clasificando los mismos según sea su necesidad de financiamiento, hay proyectos que pueden ser ejecutados con recursos locales, otros con apoyo del gobierno local, y otros gestionados a nivel gubernamental y cooperación externa.

Adicional a la socialización del plan se remitirán resúmenes del PDM y de fichas de proyectos a diversos cooperantes, para motivarlos en apoyar la ejecución del plan. Es de recalcar que cada uno de los proyectos tiene un presupuesto aproximado en donde se definen los montos según su costo, incluyendo la contraparte local-comunitaria, lo municipal y lo solicitado al cooperante.

En lo referente a la administración de recursos de inversión, la municipalidad ha ganado suficiente experiencia mediante la ejecución de proyectos, tanto con recursos propios, como recursos adquiridos con el estado (Transferencia), y recursos con cooperantes.

Los recursos financieros actualmente son administrados directamente por la unidad de tesorería municipal conforme a las normas presupuestarias y de procedimientos administrativos, que anualmente son aprobadas por la corporación municipal, conforme a la ley de contratación del estado y las disposiciones del tribunal superior de cuentas, y otras disposiciones normativas.

Se aprovechará la experiencia a obtener con el Ciclo Unificado de Proyectos, en este caso los recursos serán transferidos a las comunidades y sus organizaciones responsables; las cuales organizarán comités de finanzas, harán apertura de cuenta de cheques, llevarán sistemas contables y prepararán informes mensuales y de liquidación al final del proyecto. El papel de la municipalidad será asesor, supervisor, auditor externo y receptor del bien construido a satisfacción.

4.5 Plan de comunicación

A efectos que el PDM se convierta en un instrumento de gestión y por tanto de conocimiento general para la sociedad del territorio del municipio, para el gobierno central y la cooperación, se requiere de una estrategia de socialización del mismo de modo que los diversos actores se apropien del plan.

Objetivo general:

Socializar el PDM de San Vicente Centenario y su importancia en el desarrollo territorial municipal.

Objetivos específicos:

1. Dar a conocer los principales problemas identificados, la visión compartida, las líneas y propuestas de proyectos estratégicos y los temas de desarrollo del municipio.
2. Lograr compromisos de la sociedad civil, instituciones privadas y organismos cooperantes para la ejecución del PDM.
3. Incidir ante el gobierno central para obtener el apoyo en la ejecución de proyectos orientados a los objetivos del milenio (ODM) y el Plan de Nación.

4.6 Viabilidad

Social: El proceso de PDM se construye a partir de la preparación de los Planes de Desarrollo Comunitario (PDC), proceso que implicó la preparación de una línea de base comunitaria participativa, la identificación de líderes comunitarios facilitadores, la capacitación de estos líderes en la metodología PDC, la realización de dos asambleas para analizar los resultados de la línea de base e identificar ideas de proyectos, la consolidación del plan por el equipo facilitador, y sobre esta base preparar el plan plurianual y planes anuales. Por tanto, podemos concluir que el proceso de gestión del PDM y de los PDC tiene una alta viabilidad social porque en el mismo ha existido una participación efectiva de la base social comunitaria de los líderes y las autoridades municipales, cuestión que pueden corroborarse con los listados de asistencia.

Financiero: Muchos de los proyectos identificados en los PDC son ejecutables con fondos municipales más que el compromiso de sus líderes y de sus organizaciones de querer impulsarlos para mejorar las condiciones económicas y sociales comunitarias. La cantidad de proyectos identificadas en el plan plurianual y en otros que constituyen el banco municipal de proyectos (PDC) son demasiados si los comparamos con la disponibilidad financiera local y municipal, por lo que será necesario motivar a la cooperación externa para atraer nuevos recursos al municipio.

Técnico: La mayoría de proyectos son de tipo social, infraestructura y productivo, existe localmente disponibilidad de recurso humano.

4.7 Limitantes y riesgos

Limitantes:

- La municipalidad no dispone del suficiente recurso humano a nivel técnico que apoye la gestión de los proyectos.
- A pesar del esfuerzo y ejercicio realizado en proceso de planificación comunitaria, la mayoría de la población no está consiente ni posee una cultura de solidaridad y voluntariado en la ejecución de proyectos comunitarios.
- Los ingresos corrientes municipales son limitados, lo que afecta el uso de recursos para inversión.

Riesgos:

- El sectarismo político afecte la gestión y ejecución de los proyectos. A pesar del esfuerzo participativo de planificación comunitaria, la mayoría de la población no haya entendido que el plan es una herramienta fundamental para el desarrollo local y las comunidades del municipio.
- Dificultad de cohesión entre las organizaciones existentes en las comunidades, que afecte la consolidación de una instancia comunitaria que lidere la gestión del PDC y PDM.
- Que el nuevo gobierno municipal no asuma con responsabilidad la necesidad de promover el desarrollo municipal sobre la base del PDM.
- Que las instituciones existentes en el municipio no logren concertar apoyo y acciones conjuntas con la municipalidad y las comunidades.

COSTOS Y FINANCIAMIENTO

N°	COMUNIDADES	N° DE PROYECTOS	COSTO TOTAL
1	Llanon	52	4,306,000.00
2	San Pablo	49	8,406,000.00
3	Agua Blanca	38	3,380,000.00
4	Cascajal	38	3,645,000.00
5	Cutuco	40	3,504,000.00
6	Peñona	58	3,723,650.00
7	Tejera	49	3,821,200.00
8	Llano De La Palma	57	4,169,650.00
9	Chichipate	57	3,417,400.00
10	Desvio	34	5,123,000.00
11	Tanque	42	4,288,500.00
12	Godinez	46	5,700,500.00
13	Escuela	48	32,949,833.33
14	Pesa	40	3,780,000.00
15	Centro	48	18,488,000.00
16	Caulotillo y Agua Tibia	43	6,688,500.00
17	Voces De Esperanza	50	4,558,850.00
18	Avileses	41	1,942,150.00
	TOTAL	830	103,486,233.33

COSTOS POR EJE TEMÁTICO Y PLANES ESPECIALES A NIVEL DE PLAN DE INVERSIÓN PLURIANUAL

N	EJE TEMÁTICO/PLAN ESTRATÉGICO	TOTAL	COSTO DE PROYECTOS POR BLOQUE				TOTAL
			Social	Productivo	Infraestructura	Ambiente	
1	Ordenamiento Territorial	0	L. 0.00	L. 0.00	L. 0.00	L. 0.00	L. 0.00
2	Salud y Nutrición	6	L11,328,000.00	L. 0.00	L. 0.00	L. 0.00	L11,328,000.00
3	Educación	4	L5,424,050.00	L. 0.00	L. 0.00	L. 0.00	L5,424,050.00
4	Recursos Naturales y Ambiente	9	L. 0.00	L. 0.00	L. 0.00	L5,214,400.00	L5,214,400.00
5	Grupos Vulnerables	6	L4,783,300.00	L. 0.00	L. 0.00	L. 0.00	L4,783,300.00
6	Vivienda	3	L. 0.00	L. 0.00	L6,316,400.00	L. 0.00	L6,316,400.00
7	Agua y Saneamiento	1	L. 0.00	L. 0.00	L. 0.00	L4,768,000.00	L4,768,000.00
8	Economía	5	L. 0.00	L6,354,000.00	L. 0.00	L. 0.00	L6,354,000.00
9	Seguridad Alimentaria	3	L3,091,500.00	L. 0.00	L. 0.00	L. 0.00	L3,091,500.00
10	Tierra	1	L. 0.00	L179,000.00	L. 0.00	L. 0.00	L179,000.00
11	Participación	2	L895,000.00	L. 0.00	L. 0.00	L. 0.00	L895,000.00
12	Seguridad Ciudadana	3	L1,856,250.00	L. 0.00	L. 0.00	L. 0.00	L1,856,250.00
13	Infraestructura Social	24	L. 0.00	L. 0.00	L12,092,000.00	L. 0.00	L12,092,000.00
14	Turismo	4	L1,650,000.00	L. 0.00	L. 0.00	L. 0.00	L1,650,000.00
TOTAL		71	L29,028,100.00	L6,533,000.00	L18,408,400.00	L9,982,400.00	63,951,900.00

VI. Seguimiento y evaluación

6.1 Seguimiento

Describir cada cuanto tiempo, como y que instrumentos vamos a utilizar en el seguimiento del plan. Eje: instrumentos contables, encuestas, auditorías, informes, etc.

El concepto de seguimiento consiste en evaluar lo programado vs lo ejecutado del plan de Desarrollo Municipal de forma participativa que permita visualizar el nivel de avance en la ejecución y la reprogramación de actividades, para el seguimiento se cuenta con un comité de instancia ciudadana, que su función es velar por la ejecución de este Plan de Desarrollo Municipal. El equipo de la Unidad Técnica Municipal (UTM) junto con dos representantes de la corporación municipal quienes serán los responsables de analizar semestralmente los avances en la ejecución del plan.

Se cuenta con un plan de inversión anual y plurianual que establece los proyectos planificados que serán ejecutados.

El resumen de estos planes deberá acompañarse de un análisis de limitantes encontradas y recomendaciones que el comité de instancia ciudadana presentará a la corporación municipal.

Este informe deberá de ir acompañado de su resumen de la ejecución financiera por cada proyecto preparado por la unidad de tesorería.

6.2 Evaluación

¿Cada cuánto tiempo se realizarán ejercicios de evaluación? ¿Qué instrumentos se utilizarán y quienes participarán? ¿A qué instancias mantendrán informados y que mecanismos se utilizarán para mantener informados a las comunidades y población del municipio?

Con apoyo de la unidad técnica intermunicipal (MUNASBAR) preparara indicadores de efecto e impacto por cada proyecto programado. El proceso de evaluación implicara determinar el nivel de efectos e impactos alcanzados en la ejecución de cada proyecto según los objetivos definidos para cada uno de ellos. Debe definirse una valoración por cada indicador correspondiente a cada proyecto a fin de medir el porcentaje de alcance por cada uno y en su totalidad; de esta manera obtendrá los resultados de evaluación de la ejecución del plan. Este ejercicio se realizara anualmente y será presentado a la corporación municipal y en cabildo abierto.

ANEXOS

Anexo 1

Matriz de indicadores Socioeconómicos del municipio de San Vicente Centenario, Santa Bárbara en el marco de los ODM y la ERP.

Temática Objetivos y Metas	ODM	ERP	Indicadores de línea base a nivel municipal	2021	%
DATOS GENERALES SOBRE POBLACION			Población total	3,609	
			Población femenina	1,806	50.04
			Población masculina	1,803	49.96
			Densidad poblacional		75.37
			Promedio de personas por vivienda		4.0
			Población menor de 1 año	67	1.86
			Población ubicada en el rango de 1 a 4 años	254	7.04
			Población ubicada en el rango de 5 a 12 años	563	15.6
			Población ubicada en el rango de 13 a 18 años	403	11.17
			Población ubicada en el rango de 19 a 30 años	749	20.75
			Población ubicada en el rango de 31 a 50 años	864	23.94
			Población ubicada en el rango de 51 a 64 años	422	11.69
			Población ubicada en el rango de 65 años y más	287	7.95
FUERZA DE TRABAJO			Población en edad de trabajar (PET)	2,914	
			Población económicamente activa (PEA)	1,349	46.29
			Población económicamente activa (PEA) ocupada	1,347	99.85

			Población económicamente activa (PEA) desocupada	2	0.15
			Población económicamente inactiva	1,565	53.71
			Tasa de Desempleo		3.96
META 1	Reducir a la mitad %		# promedio de hogares con ingresos diario per cápita menor a \$ 1.00 (promedio familiar de 4	166	10.22
	Personas < 1.00 diario.		# Promedio de hogares con ingresos diario per cápita de \$ 1.00 a 3.00.	883	54.34
			# promedio de hogares con ingresos diario per cápita de \$ 4.00	0	0.00
		Reducir la pobreza en 24 puntos	Tasa de pobreza según censo población y vivienda 2001.		
			Tasa de pobreza extrema según censo 2001.		
Meta 2	Reducir la mitad de personas con hambre		# hogares que ingresos les ajusta para alimentarse los 3 tiempos	633	38.95
			# familias que ingresos les ajusta para alimentarse solo 2 tiempos	408	25.11
			# familias que los ingresos les ajusta para alimentarse solo 1 tiempo	6	0.37
Ingresos por remesas			# familias que reciben remesas	2,082	57.69
			# familias que reciben remesas menos de Lps. 1,000.00	110	6.77
			# familias que reciben remesas de Lps. 1,001.00 a 2,000.00	90	5.54

			# familias que reciben remesas de Lps. 2.001.00 en adelante	239	14.71
Familias trabajan la tierra y producen alimentos			# familias que trabajan por cuenta propia la tierra	81	7.73
			# familias trabajan tierra totalmente pagada	4	0.38
			# familias trabajan en tierra alquilada y prestada	289	27.57
			# familias que producen alimentos	361	99.18
			# familias que producen alimentos para autoconsumo	327	88.62
Personas trabajan la tierra por familia			# viviendas donde trabaja una persona por familia	308	84.62
			# viviendas donde trabajan dos personas por familia	45	12.36
EDUCACION					
Datos generales sobre población estudiantil.			# de niños en edad de estudiar	1,320	34.42
			# de niños en edad escolar que actualmente estudian	731	55.38
			Niños en edad escolar que actualmente no estudian	589	44.62
			# niños en edad de estudiar del sexo femenino	643	48.71
			# de niños en edad de estudiar del sexo masculino	677	51.29
			# de niños que actualmente estudian del sexo femenino sin edad de estudiar	63	1.75

			# de niños que actualmente estudian del sexo masculino sin edad de estudiar	53	1.47
META 3		Duplicar cobertura neta en educación pre básica en niños de 5 años.	# de niños en edad preescolar (de 5 a 6 años)	42	3.18
			# de niños que están estudiando preescolar	42	100
			# de niños en edad de estudiar primaria (7 a 12 años)	392	29.7
Ciclo completo enseñanza primaria	Ciclo completo enseñanza primaria		# de niños que estudian primaria	385	98.21
			# de niños que actualmente cursan primer grado	57	100
			# de niños que actualmente cursan segundo grado	69	100
			# de niños que actualmente cursan tercer grado	73	100
			# de niños que actualmente cursan cuarto grado	73	100
			# de niños que actualmente cursan quinto grado	58	100
			# de niños que actualmente cursan sexto grado	62	100
			Fuerza de trabajo emergente que concluyó la primaria (13 a 18 años)	60	1.8
		Lograr cobertura neta	# de niños en edad de estudiar plan básico (13 a 15 años)	207	100

		del 95% en los dos primeros ciclos de educación básica.	# de niños que actualmente cursan plan básico	153	11.59
Estudios Diversificados			# de niños en edad de estudiar diversificado (16 a 18 años)	113	8.56
			# de niños que actualmente cursan diversificado	110	97.35
			# de jóvenes que actualmente estudian en la universidad	86	6.52
		Lograr que el 50% de la fuerza de trabajo emergente complete la educación secundaria.	Población que representa fuerza de trabajo emergente (13 a 18 años)	403	12.06
			Población fuerza de trabajo emergente que actualmente estudia la secundaria.	60	1.8
Genero					
Meta 4	Igualdad de género en enseñanza primaria y secundaria.	Equiparar y elevar el 20% el índice de desarrollo humano.	Total, Población Mujeres	1,806	50.04
			Total, Población Hombres	1,803	49.96
			# de hombres en edad de trabajar	1,435	42.95
			# de mujeres en edad de trabajar	1,479	44.27
			% de mujeres que trabajan remunerada mente (ocupación)	379	11.21

			IDH relativo al género (base 2021)		
			% de hombres que trabajan remunerada mente (ocupación)	979	29.03
			Total, niños que estudian preescolar.	84	11.5
			# de niños que estudian preescolar, de los que tienen edad	42	100
			Total, de niños que estudian primaria	385	98.21
			# de madres solteras/Hogares	226	29.39
			# de niños menores o iguales a 4 años	254	7.04
Salud					
Meta 5	Reducir mortalidad 2/3 niños < 5 años.	Reducir a la mitad la tasa de mortalidad infantil en niños < de 5 años.	Tasa de mortalidad infantil en menores de 5 años		0.0
			Total, de niños / niñas nacidas en el 2020	75	
			% de partos atendidos por enfermeras	0	0.0
			% de partos atendidos por parteras	0	0.0
			% de partos atendidos en el hospital	79	69.91
			% de partos atendidos en clínica privada	3	2.65
			% de partos atendidos en otros lugares	31	27.43
			# de madres murieron antes, durante o posparto en el 2020	0	
			Tasa de mortalidad materna por mil partos atendidos		0.0
			# de personas se enfermaron de paludismo durante el 2020	0	0.00

Meta 6	Reducir la mortalidad materna en $\frac{3}{4}$	Reducir a la mitad la mortalidad materna	# de personas enfermaron de dengue clásico en el 2020	12	1.43
			# de personas se enfermaron de COVID – 19 durante el 2020-2021	108	2.99
			# de personas se enfermaron de IRAS durante el 2020	268	31.90
Meta 7	Reducir el paludismo y otras enfermedades		# de personas enfermaron de dengue hemorrágico el 2020	2	0.24
			# de personas se enfermaron de Chagas durante el 2020	0	0.00
			# de personas se enfermaron de tuberculosis el 2020	0	0.00
			# de niños con discapacidad	2	0.24
			# de personas con VIH (datos de Región de Salud No.		0.00
			# de viviendas con servicio de agua domiciliar por acueducto	997	95.13
			# de viviendas con servicio de agua llave publica	0	0.0
Reducción VIH			# de viviendas con servicio de acarrea agua de rio o quebrada	3	0.29
Ambiente			# de personas con acceso a eliminación de excretas.	964	91.99
META 8	Reducir % personas que	Acceso 95% a agua potable y	# de viviendas con servicio de alcantarillado	939	89.60
			# de viviendas con letrinas	7	0.67

	carecen de agua	saneamiento	# de viviendas donde usan la letrina	1	0.10
Eliminación de Excretas			# de viviendas con servicio de recolección de basura	610	58.21
			# de viviendas con servicio de aseo de calles	0	0.00
			# de viviendas con servicio de energía eléctrica domiciliar	1,005	95.90
			# total de edificaciones en el municipio	1,444	
Eliminación de desechos solidos			# de edificaciones públicas y privadas	130	3.0
			# de viviendas en el municipio	1,314	97.0
		Lograr un 80% de cobertura de servicios de energía eléctrica	# de viviendas desocupadas	227	17.0
Vivienda	Mejoramiento de habitantes Tugurios		# de viviendas ocupadas	1,087	83.0
			# de familias con vivienda propia totalmente pagada	631	80.69
			# de familias con vivienda propia pagando	3	0.29
			# de familias alquilando vivienda	147	14.03
			# de familias con vivienda cedida o prestada	235	22.42
			# de viviendas en buenas condiciones	896	85.5
			# de viviendas en regulares condiciones	135	12.88
			# de viviendas en malas condiciones	17	1.62
# de viviendas que no tienen repello	147	14.03			

Condiciones de la vivienda			# de viviendas tienen piso de tierra	12	1.15
			# de viviendas sin cielo falso	179	17.08
			# de viviendas con techo en mal estado	126	12.02
			# de viviendas con una pieza	39	3.72
			# de viviendas con dos piezas	156	14.89
			# de viviendas con tres o más piezas	852	81.3
			# de viviendas sin baño	75	7.16
			# de viviendas con un baño	852	81.3
			# de viviendas con dos o más baños	121	11.55
Viviendas con baños.			# de viviendas con una familia	929	88.65
			# de viviendas con dos familias	106	10.11
			# de viviendas con tres familias y mas	7	0.67
			# de viviendas utiliza electricidad para cocinar	179	17.08
# de familias por vivienda			# de viviendas utiliza el gas volátil para cocinar	2	0.19
			# de viviendas utiliza kerosén para cocinar	201	19.18
			# de viviendas utiliza leña para cocinar	791	75.48
Consumo energético para cocinar			# de viviendas que tienen una pieza como dormitorio	341	32.54
			# de viviendas que tienen dos piezas como dormitorio	512	48.85
			# de viviendas que tienen tres o más piezas como dormitorio	189	18.03
# de dormitorios			# de hogares donde los hombres participan en organizaciones (mayor 18)	30	0.83

			# de hogares donde las mujeres participan en organizaciones (mayor 18)	31	0.86
			# de viviendas donde participan solo un hombre	44	1.22
			# de viviendas donde participan dos o más hombres	0	0.00
			# de viviendas donde participan dos mujeres	3	0.08

Anexo 2

Certificación del Punto de Acta de la Aprobación del PDM



República de Honduras
Departamento de Santa Bárbara
MUNICIPALIDAD DE SAN VICENTE CENTENARIO
Correo Electrónico: [munisanvicente@yahoo.es](mailto:munisanicente@yahoo.es)

**CERTIFICACIÓN DE PUNTO DE ACTA**

El Infrascrito secretario Municipal de San Vicente Centenario Departamento de Santa Bárbara. En uso de las facultades que La Ley le confiere **CERTIFICA:** el Acta N°02-2022 de Sesión ordinaria celebrada por la Honorable Corporación Municipal de San Vicente Centenario, Departamento de Santa Bárbara el día martes quince (15) de febrero del año dos mil veintidós (2022). Presidió la sesión el señor alcalde municipal Dagoberto Licona Cortes, asistido de la vice alcaldesa Mayra Yarzeny Ramos Ramos y los señores regidores en su orden: Carlos Adalid Dubon Hernández regidor segundo, Laura Esther Rivera Vega regidor cuarto, faltando con excusa verbal por situación de salud la regidor primero Zulma Torres y sin ninguna excusa el regidor tercero Manuel Alejandro Mejía Mendoza. Contando con la presencia de Miembros de la Comisión Ciudadana de Transparencia. Ante el suscrito secretario municipal que da fe, siendo las dos de la tarde (2:00 p.m.) se procede de la forma siguiente conforme agenda: 1. El señor Alcalde Municipal comprobó el quórum y dio por abierta la sesión. 2. Se dio lectura a la agenda la cual se aprobó sin ninguna modificación. 3. Se dio lectura al acta anterior la cual se le hizo enmienda y se encuentra íntegra en el presente libro de acta. Una vez hecha la enmienda se procedió a la firma de la misma. 4. Lectura de Correspondencia. 5. informes varios 6. Socialización de la línea base, PDC (Plan de Desarrollo Comunitario) y PDM (Plan de Desarrollo Municipal) 7. El señor alcalde presenta informes 8. Asuntos varios-participación Ciudadana 9. Acuerdos y Resoluciones. 10. Cierre de la sesión. **DESARROLLO 4...5...6. Socialización de la línea base, PDC (Plan de Desarrollo Comunitario) y PDM (Plan de Desarrollo Municipal)** 6.1 La Encargada de UDM Mary Janeth Moreno Cortes y el Joven Jimmy Eduardo Ulloa Muñoz coordinador del proceso de actualización del Plan de Desarrollo Municipal se presentaron a la sesión, quienes expusieron detalladamente la línea base, PDC (Plan de Desarrollo Comunitario) y PDM (Plan de Desarrollo Municipal) en físico, debidamente empastado y en digital para su respectiva aprobación y próxima entrega a las oficinas de Focal III. 7...8...9. **Acuerdos y Resoluciones.** 6.1 La Honorable Corporación Municipal en uso de las facultades que la ley le confiere por unanimidad de sus miembros presentes acuerda aprobar el informe final de la línea base, PDC (Plan de Desarrollo Comunitario) y Plan de Desarrollo Municipal PDM. 10. No habiendo más que tratar se da por cerrada la sesión. Firma y sello Dagoberto Licona Cortes Alcalde Municipal, Firma Mayra Yarzeny Ramos Ramos vice-alcaldesa, Carlos Adalid Dubon Hernández Regidor segundo, firma Laura Esther Rivera Vega Regidor Cuarto, firma y sello Mario Josué Ramos Ramos Secretario Municipal. **—ES CONFORME A SU ORIGINAL—**Extendida en San Vicente Centenario, S.B. a los 17 días del mes de marzo del dos mil veintidós.

Mario Josué Ramos Ramos
Secretario Municipal

Anexo 3

MAPA DEL MUNICIPIO SAN VICENTE CENTENARIO

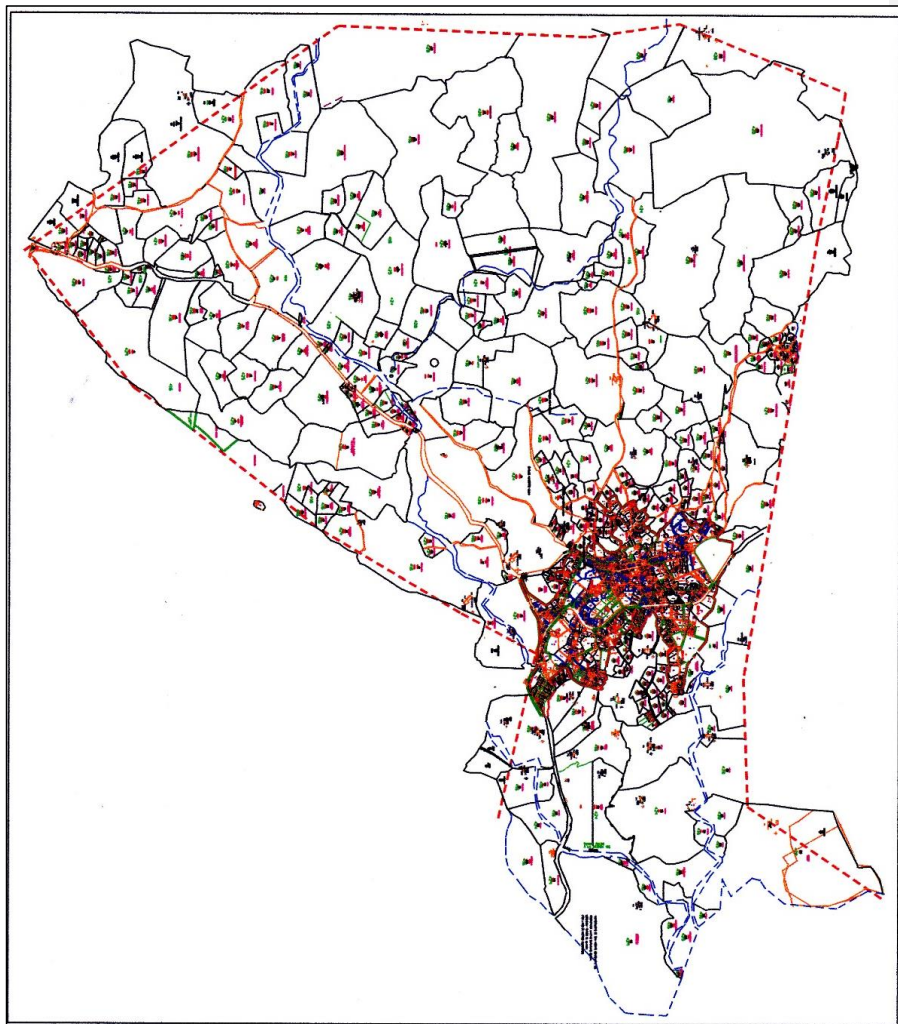

Anexo 4

Listado de participantes en la Elaboración del Plan Estratégico Municipal



República de Honduras
Departamento de Santa Bárbara
MUNICIPALIDAD DE SAN VICENTE CENTENARIO
Teléfono: 2544-13-15 E-mail: munisavcentenari@yahoo.es



PLANILLA
ACTIVIDAD: Reunión con líderes comunitarios para elaboración de ideas de proyectos.
FECHA: 09/02/2022

Nº	NOMBRE	IDENTIDAD	LUGAR	ORGANIZACIÓN	FIRMA
1	Alma Rubi Licana	1625-1957-00011	B ^a El Cutuco	Ciudadana	<i>Alma Rubi Licana</i>
2	Lucía Días Hernández	1625-1968-00069	Atajera	Ciudadana	Lucía Días H ALECIO PLOES
3	José Alesio Flores	1622-1947-00092	Agua Blanca	Ciudadana	
4	Grady Suhey Ulloa	1602-1996-00264	Calotillo	Ciudadana	Grady Ulloa
5	Delmy Noany Alvarado	1601-1981-01021	Calotillo	Ciudadana	Delmy Noany Alvarado
6	Ederia Maribel Lainez	1625-1994-00086	Agua Blanca	Lider - C	Ederia Maribel Lainez
7	Erotinio Enamorado	1625-1966-00069	Itanora	Pastor Lider - C	<i>E E E</i>
8	Eugenio Caldivas Lara	1625-1965-00022	El Centro	Centro Basico	<i>Eugenio Caldivas</i>
9	Elsa Basilia Bautista	1306-1970-00038	Godinez	CCT	<i>Elsa B. Bautista</i>
10	Orestilo Amoya Rodríguez	1602-1967-00129	Tonque	Ciudadano	
11	Agueda Mejía	1619-1976-00028	El Hannon	Lider	Agueda Mejía
12	Yessy Ananda Dubón	1625-1981-00074	La Escuela	Lider	<i>Yessy Ananda Dubón</i>
13	Mayra Sarah López S.	1625-1998-00067	Godinez	Lider	<i>Mayra Sarah López S.</i>



República de Honduras
 Departamento de Santa Bárbara
MUNICIPALIDAD DE SAN VICENTE CENTENARIO
 Teléfono: 2544-13-15 E-mail: munisavicente@yahoo.es



PLANILLA
ACTIVIDAD: Reunión con líderes comunitarios para elaboración de ideas de proyectos.
FECHA: 09/02/2022

Nº	NOMBRE	IDENTIDAD	LUGAR	ORGANIZACIÓN	FIRMA
14	Leidy Dinora Sagastume	1625-2000-00043	S.V.C	Lider	Leidy Dinora Sagastume
15	Williams Mouso Fernandez	7625-7997-00086	S.V.C	Lider	Williams Fernandez
16	Keily Fabiola Rodriguez	1625-1996-00088	S.V.C	Lider	[Signature]
17	Darlin Aguilera	1622-1989-00075	S.V.C	Lider	[Signature]
18	Cristiana Aleman	1625-2000-00078	S.V.C.	Lider.	[Signature]
19	Leticia Mejia	1625-1496-00088	S.V.C	MUNASBAR	[Signature]
20	Mary Janeth Moreno Ceiba	1625-1992-00049	San Pablo	lider	[Signature]
21	Maria Josue Ramos	1625-2000-00041	Anileces	lider	[Signature]
22	Jimmy Ulloa Muñoz	1625-1996-00068	Escuela	lider	[Signature]
23	Patricia Yathelin Romero	1601-1993-00157	Centro Salud	Salud	[Signature]
24	Fredo Hernandez	1614-1984-00396	Manon.	Lider.	[Signature]
25	Maura Yarzany Ramos	1625-1996-00051	Centro	Municipalidad	[Signature]



República de Honduras
 Departamento de Santa Bárbara
MUNICIPALIDAD DE SAN VICENTE CENTENARIO
 Teléfono: 2544-13-15 E-mail: munisanycentenari@yahoo.es



ACTIVIDAD: Reunión con líderes comunitarios para elaboración de ideas de proyectos.
FECHA: 09/02/2022

PLANILLA

Nº	NOMBRE	IDENTIDAD	LUGAR	ORGANIZACIÓN	FIRMA
26	Geerson Ramos Ulloa	1625 1970 06024	Michipatán	Lider	<i>[Handwritten Signature]</i>
27	Dagoberto Licono C	1625 1466 08043	San Pablo	Alcaldia	<i>[Handwritten Signature]</i>

Anexo 5

Información COVID -19



Secretaría de salud
Región Departamental de Salud, Santa Bárbara
Unidad de Vigilancia de la Salud



San Vicente Centenario

COVID-19

AÑO 2020-2021

Situación Epidemiológica del COVID-19, 2020-2021

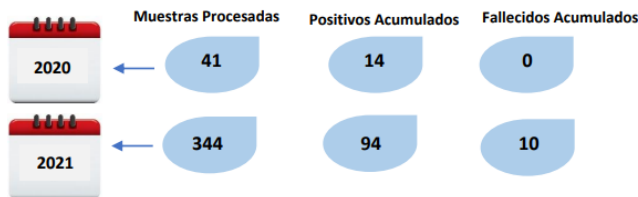

Total Acumulado 2020-2021	Muestras Procesadas	Positivos	Fallecidos
	385	108	10

Gráfico N°1 Casos Confirmados por semana epidemiológica por COVID-19 según fecha de resultado Municipio de San Vicente Centenario, Santa Bárbara, 2020 - 2021.

Anexo 6

TRABAJANDO CON LA INSTANCIA CIUDADANA





