



PLAN ESTRATEGICO DE DESARROLLO TERRITORIAL DEL MUNICIPIO DE POTRERILLOS CORTES 2019 - 2023



COORDINADORA PEDM: LIC. ADA LASTENIA FLORES GARCIA
POTRERILLOS CORTES SEPTIEMBRE DEL 2018



Introducción

El presente documento forma parte del proceso de planificación estratégica municipal de mediano plazo 2019- 2023 desarrollado en el Municipio de Potrerillos Cortes y del cual se hace entrega a las autoridades municipales. Los contenidos del Plan Estratégico Municipal (PEDM) han sido elaborados a través de un proceso participativo entre los y las funcionarias municipales, sociedad civil organizada e instituciones públicas y privadas, quienes mostraron una actitud participativa, comprometida, proactiva e integral para alcanzar los objetivos establecidos por el gobierno local como las aspiraciones y demandas de la población, el PEDM responde a un compromiso con el fortalecimiento municipal y acato del mandato constitucional y normativo dirigido a través de la Secretaria de Coordinación General de Gobierno.- En este caso el proceso fue dirigido por la Lic. Ada Lastenia Flores García como Consultora Individual contratada por la corporación Municipal de Potrerillos para tal efecto.

Para la elaboración metodológica se utilizó la metodología FOCAL, bajo la supervisión de la Secretaria de Derechos Humanos, Justicia, Descentralización y Gobernación y el acompañamiento y Asesoría Técnica de la Zona Metropolitana del Valle de Sula ZMVS; logrando la validación del análisis y estrategia situacional de desarrollo. Este proceso de planificación, a mediano plazo está alineado con la formulación de un plan Plurianual 2019 – 2023 y el Plan de Inversión Municipal Anual PIMA 2019.

Extiendo mi agradecimiento a la Señora Alcaldesa Abogada Juana Aracely Pavón Alcerro, por su gran compromiso y entrega con este proceso de planificación, demostrando su interés por una gestión eficiente, eficaz y participativa, bajo un enfoque de aprovechamiento de los recursos municipales en pro de brindar respuestas acertadas a las necesidades de la población.

Se reconoce la colaboración brindada por el Organismo Cristiano de Desarrollo Integral de Honduras (OCDIH) y la alianza Nacional contra el cambio climático, quienes acompañaron la fase de planificación comunitaria y la Estratégica transmitiendo elementos de calidad al proceso que nos permitió alcanzar un enfoque más integral de planificación.

Este agradecimiento va también para los líderes y lideresas comunitarios-as, representantes de estructuras de sociedad civil a nivel municipal, Comisionada Municipal, Comisión Ciudadana de Transparencia (CCT) funcionarios, empleados y autoridades municipales e Instituciones públicas y privadas que dieron su granito de arena para lograr consolidar este plan.



También queremos hacer mención especial a los representantes y miembros del programa VIDA MEJOR quienes, con mucha responsabilidad se incorporaron al proceso, durante la fase de levantamiento de la información socioeconómica, la digitalización de la información levantada, el desarrollo de las asambleas comunitarias de PDC y la digitación de los mismos, logrando con este apoyo hacer un uso eficiente de los recursos humanos disponibles.

Agradecer particularmente al personal técnico municipal, que se incorporaron con una aptitud de compromiso y lealtad al proceso; a David Burgos quien brindo su apoyo y conocimiento en el diseño, manejo de planos y mapas catastrales necesarios para el levantamiento de la información; Jorge Ovando y Saudia Guevara quienes colaboraron directa y técnicamente con todas las fases del proceso PDM; a las-los compañeras Leyla Saraí Hernández, Erika Lilibeth Oliva Castro, Claudia Aracely Gallegos Velásquez, Abraham Núñez y Jorge Gómez por el apoyo logístico y técnico puntual brindado. Dios les bendiga.



Resumen Ejecutivo

La Corporación Municipal de Potrerillos, del Departamento de Cortes, formulo el Plan Estratégico de Desarrollo Municipal (PEDM) con el objetivo de contar con una herramienta que dirija la Planificación del desarrollo del Municipio durante el periodo 2019-2023, enmarcándose en la metodología para la Formulación de Planes Estratégicos de Desarrollo Municipal, promovido por el Programa Fortalecimiento de las Capacidades Locales FOCAL adscrita a la Secretaria de Derechos Humanos, Justicia, Descentralización y Gobernación, financiado con fondos de la cooperación japonesa JICA.- identificando como actores claves a representantes de la Corporación Municipal, organizaciones Comunitarias y municipales de Sociedad Civil del Municipio e instancias públicas y privadas; proceso que contó con la facilitación acompañamiento y Asesoría Técnica de la Zona Metropolitana del Valle de Sula ZMVS.

La elaboración PEDM se desarrolló en 5 fases: 1.- Fase Introdutoria Mediante reunión y/o encuentros con las autoridades locales para la toma de decisiones, firma de convenio, revisión de la programación del proceso y asignación de compromisos 2.- Fase levantamiento información socioeconómica, utilizando la guía metodológica y las herramientas diseñadas por el proyecto FOCAL.- 3.- Fase de Planificación comunitaria desarrollando asambleas por comunidad (barrio, colonia y/o aldea), donde se socializaron los indicadores, analizando la problemática comunitaria en base a 14 ejes temáticos, logrando los insumos para el diseño del plan comunitario PDC, mediante dinámicas y metodologías de educación popular, contando con el acompañamiento del Organismo Cristiano de Desarrollo Integral de Honduras (OCDIH) y la alianza Nacional contra el cambio climático.- 4.- Fase de elaboración de asambleas Zonales Territoriales para la priorización y concertación de proyectos y consolidar 4 planes zonales municipales.- 5.- Fase de planificación estratégica diseñando el FODA municipal, una visión compartida sobre el desarrollo del municipio, líneas y objetivos estratégicos, como los proyectos estratégicos; a partir de esta información la consultor-a se encargó de dar la redacción y estilo del documento final de planificación municipal.

La problemática identificada y planteada, propone estrategias que orientarán el desarrollo del Municipio durante el periodo 2019-2023 en donde se identificaron y priorizaron proyectos en el marco de los siguientes ejes estratégicas:

1. Salud y educación, e infraestructura social para la promoción de los deportes, arte y cultura
2. Eficiente cobertura de servicios públicos e Infraestructura Resiliente



3. Armonizar la producción y seguridad alimentaria mediante una gestión Ambiental enfocada a la adaptación al Cambio climático
4. Aprovechamiento de potenciales para alcanzar el Desarrollo económico, social e integral de las familias con un enfoque de equidad e inclusión.
5. Modernización en la prestación de servicios Municipales

Las estrategias que preceden, son directamente congruentes con la visión Municipal, con las que se espera promover un cambio de actitud para la generación de una mejor calidad de vida de los habitantes del municipio de Potrerillos, asegurando el adecuado y racional uso de los recursos disponibles.

Los niveles de inversión requeridos para la ejecución del PEDM, sobrepasan las capacidades financieras de la Municipalidad; no obstante, el Plan contempla las asignaciones porcentuales de los recursos disponibles, como la identifica de posibles fuentes de financiamientos y/o cooperantes que puedan contribuir a los esfuerzos municipales para el cumplimiento de las metas propuestas.



I. Marco de Referencia

1.1 Antecedentes históricos

El Municipio de Potrerillos tubo sus inicios en el año 1843 como un caserío formado por 18 champas construidas con paredes de bambú que pertenecia al municipio de Yojoa. Las primeras familias fueron los Castros, los Triminio y los Garay. En 1864 se hicieron las primeras gestiones para alcanzar la categoría de municipio; Los señores Esteban Aguirre, Anastasio García, Margarita Hernández, Victoria Castro, Isidro Pavón y Manuel Olivares, primeros vecinos, lo inauguraron en 1871, aunque legalmente fue creado el 3 de marzo de 1875, siendo entonces Gobernador político de Santa Barabará el General Luis Bogaran quien legalizo los límites municipales, e integro la primera Corporación con los señores: Esteban Aguirre como alcalde; Pánfilo Barahona, Secretario y Perfecto Moya, sindico.

Cuentan algunos pobladores que desde sus inicios se le llamaba Potrerillos porque lo que había era unos potreros llenos de zarza, espina de cachito y escambrón. – la primera escuela fue la minerva, pero funcionaba donde actualmente se encuentra ubicada la biblioteca y la casa de la cultura, era de madera y constaba de dos pisos, el lugar donde se encuentra actualmente era un campo de futbol. - Dado que es un municipio con gran variedad de población proveniente del interior del país, no existen costumbres destacadas en este lugar. - El municipio celebra su feria patronal en honor a San Miguel Arcángel en el mes Septiembre.

Su Gastronomía que más sobresale son las Baleada, pollo chuco con tajadas y/o con chicharrón, sopa de res. – en aspectos religiosos su población es Cristo céntrico. - A nivel de recreación sobresalen las actividades culturales y deportivas. Resaltando entre sus juegos tradicionales el Trompo Maúles Rayuela Lazo Jaxis el juego de las escondidas, entre otros. - su Principal Celebración patronal se celebra en septiembre en honor a San Miguel Arcángel.

Entre su Patrimonio histórico En el municipio de Potrerillos, no se han localizado hasta la fecha monumentos arqueológicos de ninguna índole, sin embargo; en el centro del Casco Urbano se pueden observar edificaciones que datan de hace muchos años, las que están siendo consideradas por las autoridades municipales para su restauración y conservación. - Los primeros servicios públicos que se ofrecieron en este municipio fueron el telégrafo, Correo, Tren, siendo Potrerillos el primer puerto Terrestre del país.

Entre sus personajes más notables por su aporte al municipio, podemos mencionar a la Profesora Adelaida Villanueva de Serrano, El Magistrado Jorge Abilio Serrano, el ex Diputado Salomón Fernández, el Diputado Julio Maradiaga, El Señor Vernon Budde, el Profesor Santos Quiroz, el Sr. José Antonio Cardona (Ex Futbolista) y el Sr. Milton Giménez Puerto - Ex Canciller de la Republica.



1.2 Ubicación geográfica

El Municipio de Potrerillos, está situada en la parte sur del Valle de Sula, en el Departamento de Cortes, Honduras. - a 45 kilómetros al sur de la ciudad de San Pedro Sula, entre los municipios de Pimienta y San Antonio De Cortes enclavado en una parte baja, a 45 metros sobre el nivel del mar. En las coordenadas siguientes: en los 15° 14' 00" Latitud Norte, y 87° 57' 59" Longitud Oeste.

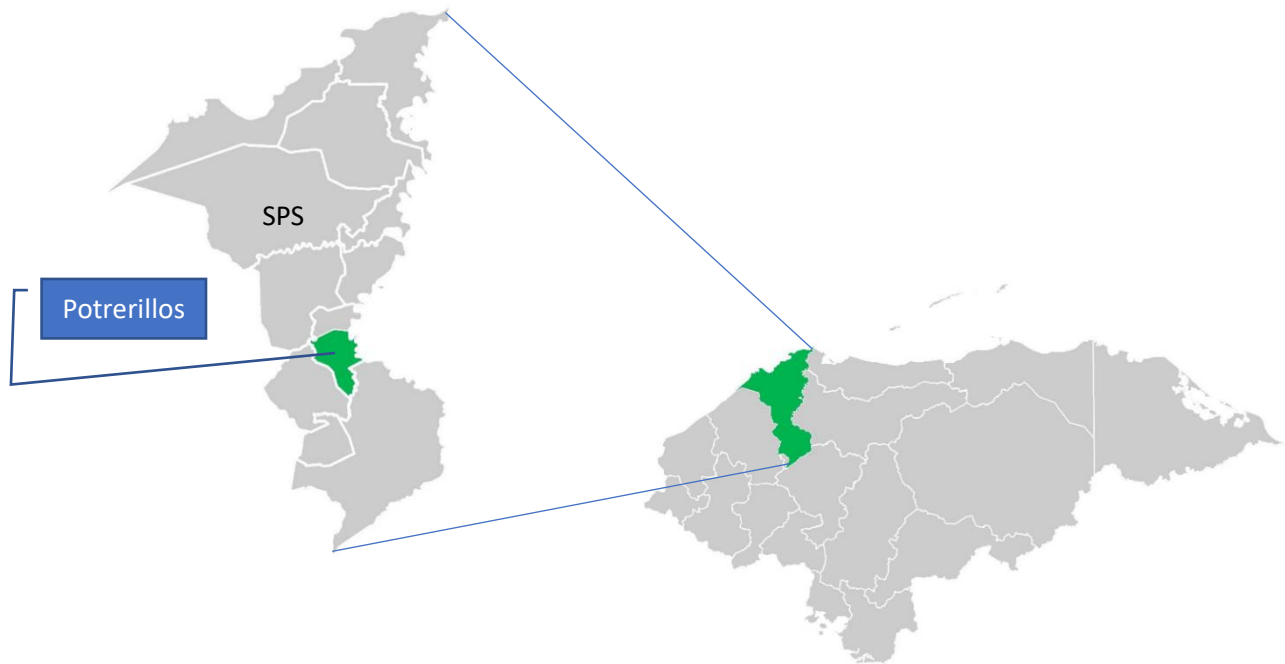

Sus límites territoriales son:

Al Norte: Con los municipios de Pimienta y Villanueva, Cortes.

Al Este: Con el municipio de Santa Rita, Yoro.

Al Oeste: Con el municipio de San Antonio de Cortes.

Al Sur: Con el municipio de Santa Cruz de Yojoa.

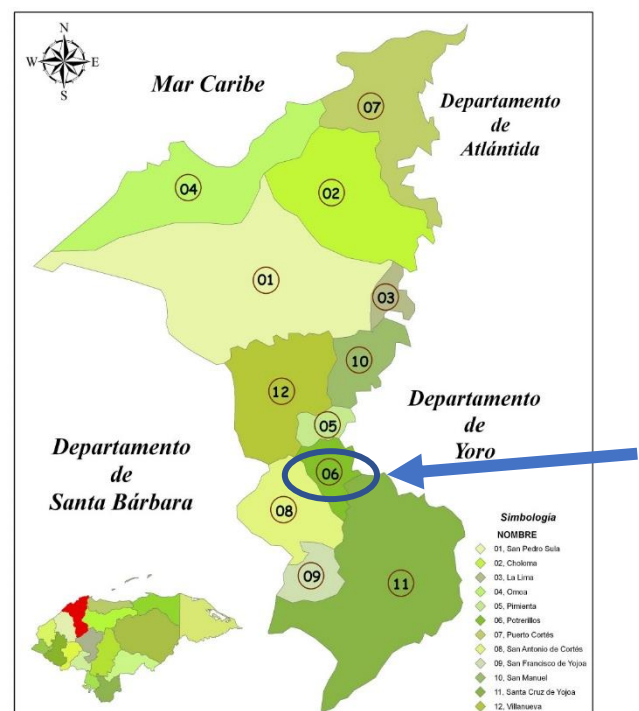



Contexto biofísico

Características físicas y ambientales

El municipio de Potrerillos posee fuentes hidrográficas constituidas por los Ríos y Ulúa, Blanco (que cruza todo el municipio de sur a norte) río Comayagua, y las quebradas de la Frescura, las Animas el Zapote, Manacal y Santa Inés, que cruzan el municipio en diferentes direcciones, la mayoría bajan de las montañas y son afluentes del río Blanco. – el municipio esta bordeado al Este por el Río Humuya y al norte por el río Ulúa que se juntan en un punto cercano al noreste del municipio cuenta con algunas lagunetas como el Juncal, Aguacatal, Caracol, los Chorritos y el Pantano.

En el municipio existe variedad topográfica, encontrándose alturas que van desde los 40 MSNM donde se encuentran las tierras planas, hasta 350 MSNM en la parte de las montañas.- El principal uso de los suelos es los pastos y los cultivos en un 34.59% , agricultura tecnificada en un 10.50% y asentamientos humanos en un 236%. - en cuanto al clima en el municipio la temperatura promedio es de 26°C en el verano, bajando a 20 en los meses de invierno.- Contando con varios tipos de suelos: Arcilloso, Cascajo, Sub base mármol, Antimonio y Caliza.

En los últimos 20 años la vulnerabilidad de la zona ha aumentado, volviéndose el municipio muy expuesto a inundaciones recurrentes provocadas por el desbordamiento de los ríos Ulúa y Blanco, dejando grandes pérdidas económicas, en infraestructura y en los cultivos de plátano, maíz y hortalizas.- otro fenómeno que está afectando fuertemente en los últimos años son las escorrentías de aguas lluvias, y aguas servidas provenientes de las zonas más altas del casco urbano, las cuales vienen cargadas de desechos sólidos que han sido depositadas en los cauces de las quebradas, condición que también genera un riesgo para la salud de los habitantes por la contaminación generada.- es importante mencionar, en el tema de inundaciones que la construcción de la carretera internacional CA-5 ahora forma un dique o bordo entre las ríos y el centro del casco urbano lo que a su vez hace que las aguas lluvias que caen de las montañas se acumulen en las partes bajas que colindan con la carretera.

Por los constantes fenómenos se ha ido la conformación del municipio, se han reubicado comunidades enteras declarando ciertas áreas no habitables, tal es el caso de Higuero Central, Garroba, caserío Lasaní y campo Blanco que pasaron a formar parte del casco urbano.- Según los estudios de vulnerabilidad de COPECO, las amenazas por deslizamientos se encuentran en las zonas montañosas y de laderas al oeste y suroeste del municipio, también se han identificado algunos puntos críticos en el casco urbano como ser los barrios: Buenos Aires, Morelos, Barahona y la colonia Higuero Central.



MAPA SATELITAL DEL MUNICIPIO DE POTRERILLOS CORTES

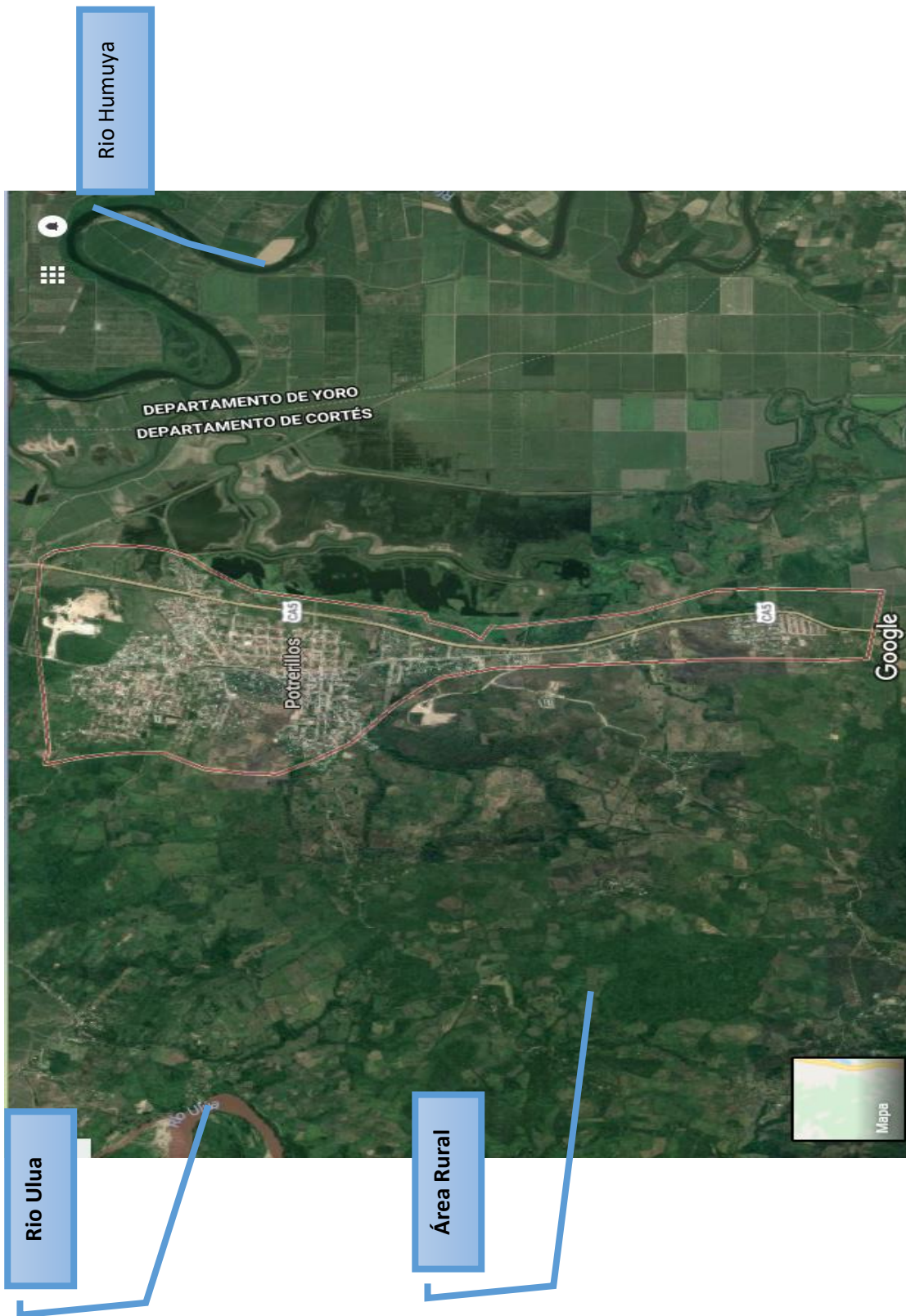



La división administrativa del municipio consta de:

1. El Casco urbano con un total de 34 barrios y 3 colonias, varias de ellas constan de varias etapas de una misma lotificación como el barrio san Pablo que cuenta con 3 etapas, barrio Brisas del Paraíso con 2 etapas y el barrio Buena vista con 2 etapas.
2. El área Rural con 11 aldeas y 10 caseríos

Barrios	Colonias	aldeas	caseríos
el Triunfo	Col. Higuero	El remolino	los castaños
EAC 6 agosto	central	Bejuco	la Sani (declarada inhabitable)
Bo. Buenos aires	col. La Garroba	caracol	Higuero viejo
Bo. San Ramon	(los soto)	Reyes	Manacales
Bo. Buena vista	Col. Lomas del	Rodríguez	Hicoteas
Bo. Cruz roja	Manacal	Arévalo	Las Lomas
Bo. Infop		El tule	Santa Inés
Brisas del paraíso I		El porvenir	EAC Caracol
Brisas del paraíso II		La Sabana de	las animas
San pablo 1		Suarez	El zapotal
San pablo 2		Nuevo mundo	
San pablo 3		Buena vista	
Callejas Maradiaga		Aldea San	
Bo. Barahona		Miguel	
Barrio Canadá			
Bo. Gracias a dios			
Repartos del pedregal			
Bo. Pedregal			
la Unión			
Poder ciudadano 1			
Poder ciudadano 2			
Lempira norte			
Lempira centro			
Lempira sur			
Bo. Cabañas			
Bo. Suyapa			
Bo. Morazán			
Bo. Las flores			
Bo. San Miguel			
Bo. San José			
Morelos			
invasiones Sinai			
Invasión Mi Esperanza			
Bo. Brisas Sur			



Para fines de elaboración del PEDM el municipio se sectorizo en 4 Zonas territoriales. Los barrios, colonias, aldeas y caseríos se integraron en un total de 36 Asambleas Comunitarias, para esto se tomando en cuenta algunos elementos, entre ellos la situación de legalidad de algunas comunidades, tal es el caso de barrio mi Esperanza y Sinahi, que son invasiones relativamente nuevas pero que aun no cuentan con un dictamen por lo que fueron integradas con el Barrio Morelos.- en esta misma línea fueron integrados en barrio la Unión con Barrio Pedregal, en cuanto a los barrios que cuentan con varias etapas fueron integradas sus etapas tomando en cuenta la ubicación, la existencia y funcionalidad de patronatos como la analogía de sus problemática.- en el caso de las invasiones de Poder Ciudadano 1 y 2 si se realizo un proceso de Planificación de manera separada con cada una tomando en cuenta que están en proceso de legalización de sus lotes como también el numero de familias que las integran pues son barrios bastante grandes.

A continuación, se presentan las 4 Zonas Territoriales con el nombre de las comunidades que las integran y su ubicación en un mapa del municipio. dicha sectorización también se encuentra en los anexos correspondientes a los Planes de Desarrollo Comunitario (PDC) y los planes zonales.

ZONA TERRITORIAL # 1	ZONA TERRITORIAL # 2
<ol style="list-style-type: none"> 1. Aldea remolino (invasión/caserío los castaños) 2. El triunfo (EAC 6 agosto, caserío la sani) 3. Bo. Buenos aires (Bo. San Ramon) 4. Bo. Buena vista (etapas 1 y 2) 5. Bo. Cruz roja 6. Bo. Infop 7. Brisas del Paraíso (etapas 1 y 2) 8. San Pablo (Etapas 1, 2 y 3) 9. Callejas Maradiaga 10. Bo. Barahona 	<ol style="list-style-type: none"> 1. Barrio Canadá 2. Bo. Gracias a dios 3. Repartos del pedregal 4. Bo. Pedregal (unión) 5. Poder ciudadano 1 6. Poder ciudadano 2 7. Lempira (norte, centro y sur) 8. Bo. Cabañas 9. Bo. Suyapa 10. Bo. Morazán 11. Bo. Las flores (san Miguel)
ZONA TERRITORIAL # 3	ZONA TERRITORIAL # 4
<ol style="list-style-type: none"> 1. Bo. San José 2. Morelos (invasiones Sinai y Mi Esperanza) 3. Brisas Sur (anexo) 4. Aldea bejuco (con Higuero viejo) 5. Col. Higuero central 6. Col. La garroba (anexo los soto) 7. Col. Lomas del Manacal (caseríos Hicoteas, Manacal, las lomas) 8. Aldea caracol (EAC Caracol) 9. Col. Reyes Rodríguez Arévalo 	<ol style="list-style-type: none"> 1. El tule 2. El porvenir 3. La Sabana de Suarez 4. Nuevo mundo 5. Buena vista (caserío las animas) 6. Aldea San Miguel

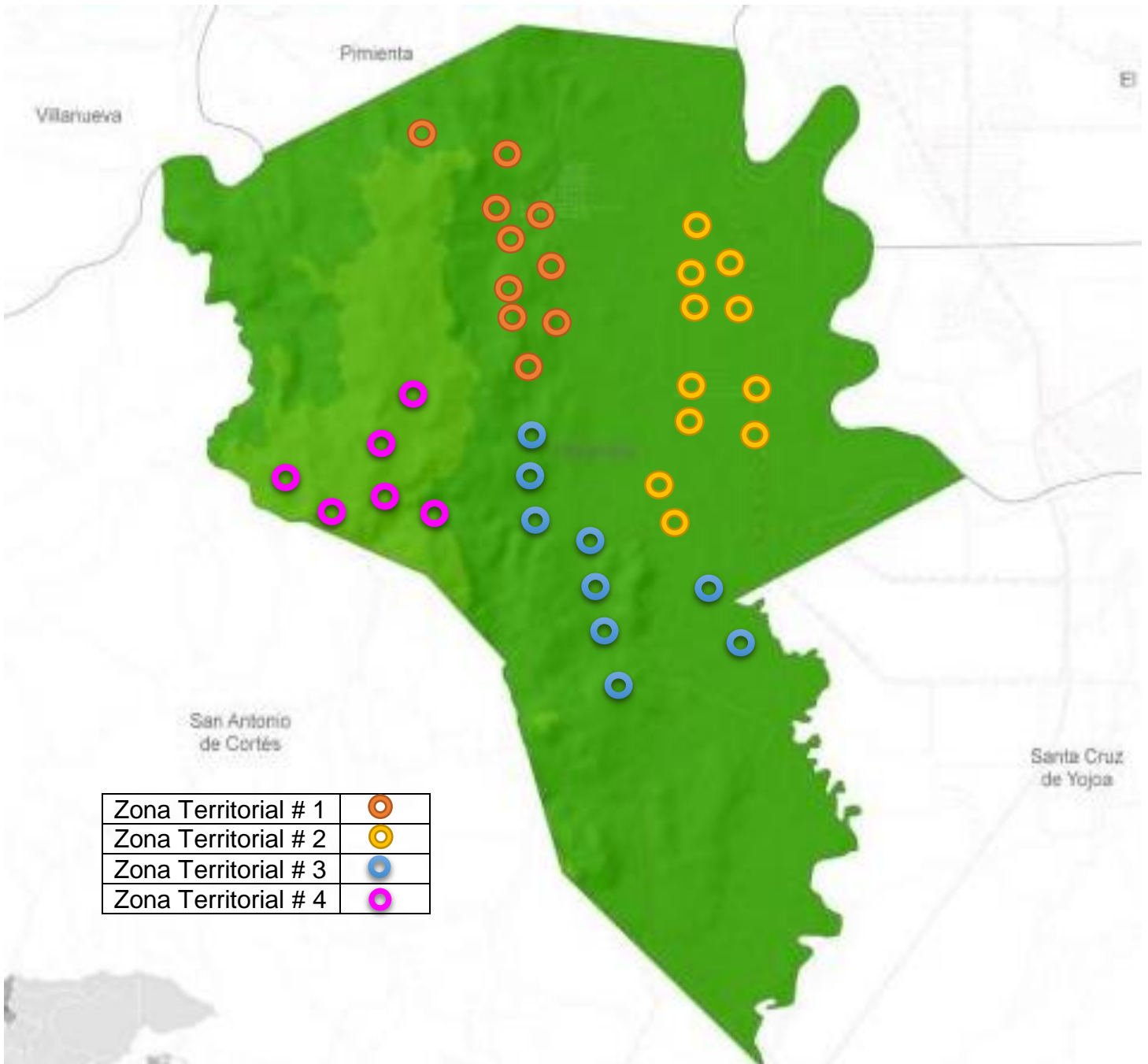



Características biológicas

EL Municipio de Potrerillos Cortes pertenece a la Subcuenca EL ZAPOTE y según registros del ICF (Instituto de Conservación Forestal) cuenta con un remanente de bosque de 24.68% del territorio municipal, predominando Bosque de Hoja ancha o latifoliado; el cual se está viendo afectado por el crecimiento de las áreas productivas, especialmente los monocultivos y la deforestación. –

El municipio no cuenta con áreas protegidas, Cuenta con dos microcuencas: el Zapotal y el Guanajal, las que aparte de ser zonas productoras de agua, son también zonas de reserva biológica las que se encuentran únicamente delimitadas. - Los árboles frutales mas comunes son el tamarindo, el mango, el corozo, el nance, y el pito; los ornamentales como la acacia, el guacamayo y el macuelizo, también, plantas comestibles y medicinales como la Hierba buena Jengibre, Eucalipto Cañafístula, Cacao, Madreado, Izote, Camote y Caña. - Entre su fauna se observan Mamíferos: entre ellos El tepescuincle, Mono aullador, Mico de noche Venado, Armadillo, Jabalí, Tigrillos, Coyotes, Conejos, Pajuil y una gran diversidad de Aves y reptiles. –

El municipio de Potrerillos tiene una alta actividad minera, ya que cuenta con variedad de yacimientos encontrando piedra caliza, salitre, Hierro, Antimonio, Oro, Mármol, Puzolana y sedimentos propios para fabricar cemento.

La principal actividad económica y productiva del municipio es la agricultura, que corresponde al 51% del uso del suelo productivo (maíz, frijoles, hortalizas, arroz, maicillo, caña de azúcar, banano, plátano y café) el porcentaje restante se distribuye entre la ganadería (ganado, producción equina, porcina, avicultura, apícola y acuícola).

Existe amenaza por incendios forestales y quemas agrícolas (cañeras) que tiene frecuencia anual con un impacto en los bosques, cultivos y un efecto colateral en la salud de las personas.- también la amenaza por sequía con énfasis en la parte alta, que a pesar que en años anteriores se ha presentado en un nivel leve en el municipio, actualmente se está viendo un aumento de intensidad como producto de la variabilidad climática y el cambio climático, sumándose a esto la falta de sistemas de riego la disminución de los caudales de las fuentes de agua, la poca diversificación de los cultivos y la falta de acceso a fuentes de financiamiento para las familias de pequeños productores y productoras.

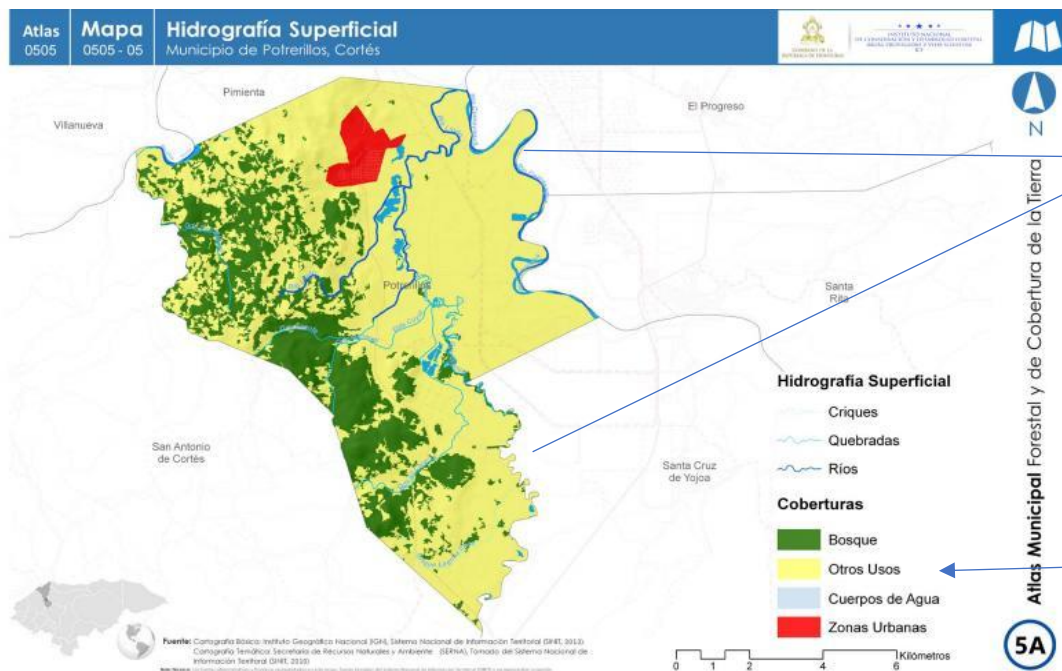

Caña de azúcar y palma africana en su gran mayoría

Características socio-económicas

El municipio de Potrerillos cuenta con una población de 23,678 habitantes (fuente INE), de los cuales el 76.42% viven en el área urbana y solo un 23.57% en el área rural, encontrando entre su población algunos grupos étnicos, como Lencas Garífuna y Tolupanes. - cuenta con una extensión territorial de 95 km cuadrados con una tasa de crecimiento de 3.76% hasta el 2001, viéndose una disminución de la tasa en los últimos años bajando a 1.88%. - gran parte de sus habitantes son familias provenientes de otros departamentos, que han emigrado hacia este municipio lo que permite una diversidad en cuanto a costumbres y tradiciones; aun así, se observa bastantes Sinergias comunitarias para el desarrollo social, actividades políticas, deportivas, socioculturales, religioso, etc. Encontrando las siguientes organizaciones sociales y/o comunitarias:

No.	ORGANIZACIÓN	CANTIDAD
1	Patronatos	44
2	Juntas de agua	13
3	Asociación de padres de familia	36
4	Comité de iglesia	40
5	Equipo de futbol	14
6	Codel	10

Predominando bastante los valores Morales Éticos Sociales Culturales



El municipio cuenta con un Índice de Desarrollo Humano IDH de 0.708 correspondiente a medio-alto con referencia al promedio nacional; por otro lado, la esperanza de vida al nacer para el 2009 era de 71.76 años con una tasa de alfabetismo de 86.30%

Potreriillos Cortes, es un municipio con mucha actividad comercial (pulperías, tiendas comerciales, abarroterías, bares, restaurantes, farmacias y clínicas medicas) hay servicios financieros a través de un banco de Occidente, y una cooperativa de ahorro y crédito; también existe otro tipo de servicios como talleres mecánicos, carpinterías zapaterías, corte y confección, soldadura, fabricación de joyas e instalaciones para alojamientos, aun así, la mayoría de los emprendimientos y negocios son familiares, con pocas fuentes de empleo, lo que obligan a los pobladores a buscar trabajo en Villanueva, Choloma y San Pedro Sula.- hay muchas familias que se dedican a actividades agro productivas (El Cultivo caña de azúcar, banano, granos básicos, plátano, y tilapia; crianza de ganado bovino, porcino, equino y la avicultura).- observando también un desempeño en la industria, la.

Existen algunos establecimientos industriales, maquila textil y la producción de cal, entre las que podemos mencionar a la fábrica de Cal INCAL como una de las más importantes, que produce muchos quintales de cal que es distribuida a nivel local y nacional; el parque industrial Caracol Knits, y el parque industrial Incortex de inversión brasileña, que proveen fuentes de empleo y generación de ingresos a parte de las familias en la zona, lo que ha generado la migración de miles de personas desde municipios de otros sectores del país buscando oportunidades de empleo, y a la vez un crecimiento poblacional no planificado y una mayor demanda de servicios públicos; existen también otras pequeñas industrias y artesanías que contribuyen en gran parte al desarrollo económico de la población y dar un valor agregado a los productos elaborados como panaderías, tortillería, fábricas de muebles, carpinterías, Bloqueras, etc;

Gran parte de los pobladores operan en los Parques Industriales y otras empresas de Villanueva, San Pedro Sula y lugares adyacentes.

Una de las grandes ventajas que posee este Municipio es que además de encontrarse en el Valle de Sula, es que esta cruzado por la Carretera Interoceánica y debido a esto es visitado por muchas personas, algunas de las cuales han hecho de este lugar su hogar.- aun así; La economía familiar se ve severamente afectada por efectos del cambio climático y los fenómenos naturales que constantemente afectan el municipio provocando grandes pérdidas económicas en viviendas y enseres, proliferación de enfermedades infectocontagiosas y pulmonares, y la pérdida de cultivos agrícolas, lo que ha venido a empeorar la crisis más que todo en la población rural que son los que más sufren las consecuencias pues viven de la cosecha de sus cultivos para el sostén de la familia.



En el ámbito de la salud, y de acuerdo Información manejada por el ministerio de salud pública, las enfermedades de mayor incidencia en el municipio, más que todo en los niños y niñas menores a 5 años son la diarrea, dermatitis, malaria, amigdalitis, anemia, resfriados, parasitismo, bronquitis, dengue y asma bronquial. –

Atacando en los últimos dos años brotes de enfermedades como la Chicunguya, ZIKA y la conjuntivitis que afecto a la mayoría de los pobladores, sumado a esto, en los últimos años se está viendo un acrecentamiento acelerado de casos de personas afectadas por hipertensión arterial y Diabetes. (según datos recolectados en la línea base 2018)

De acuerdo a los resultados de la información levantada, existe una percepción generalizada de seguridad, a pesar de eso, la población considera que el nivel de población joven desocupada y/o desempleada, va en aumento, por la falta de opciones de trabajo, y las perdidas principalmente en la agricultura (provocadas por los cambio en el clima ya sea por inundaciones o temporadas secas) lo que provoca que estos jóvenes emigren ya se internamente o a otros países o se dediquen a delinquir.- por lo que se considera urgente el abordaje de la problemática de las pérdidas de los cultivos, disminución de los medios de vida y la seguridad alimentaria, implementando mecanismos de acompañamiento en este sector principalmente con población joven.



1.3 JUSTIFICACION

El Plan Estratégico Municipal es concebido como un instrumento importante de planificación municipal, alineado con el Plan de nación, visión de país, como de los objetivos de desarrollo sostenible, intentando superar otros procesos fallidos de planificación desarrollados anteriormente, para involucrar a todos los actores sociales y construir de manera participativa una planificación a corto y mediano plazo, buscando un desarrollo integral, equitativo y sostenible del municipio, el cual se constituirá en la guía que orientará y regirá las acciones del gobierno local de Potrerillos Cortes, de las estructuras de sociedad civil, así como, de Organismos de Cooperación Nacionales e Internacionales en los próximos 5 años, con el propósito de combatir la pobreza y por ende lograr un desarrollo integral en condiciones de equidad de género y sostenibilidad ambiental.

uno de los principales elementos del proceso de planificación estratégica ha sido el levantamiento de información socioeconómica que nos ha permitido visualizar las mayores limitantes, o los factores más débiles que se les debe apuntar para ser mejorados si se quiere lograr un avance en materia de desarrollo, los cuales mencionaremos a continuación:

A.- la situación de la tenencia de la vivienda: **los resultados arrojan que el 80.04% de la población tiene casa propia, pero, es importante mencionar que solamente el 59.64% tiene documento de sus propiedades.**

La creciente industrialización de la zona y la imparable migración en busca de oportunidades de empleo ha generado un crecimiento demográfico acelerado y desordenado, conformándose asentamientos humanos informales, situación que se ha intensificado de manera notable, algunos de los cuales se han establecido en áreas verdes y zonas de riesgo a inundaciones y/o deslizamientos volviéndose uno de los mayores desafíos para el gobierno local. -

Para las familias que habitan en asentamientos humanos informales (invasiones) es difícil invertir en mejoras para su vivienda y el acceso a crédito, ya que la tenencia irregular de sus viviendas y la falta de servicios es un obstáculo.

Ante esta situación las actividades programadas para la reubicación de familias, el apoyo en la legalización de propiedades a familias que ya cuentan con un proceso en curso de legalización y el establecimiento de mecanismos municipales para controlar el crecimiento demográfico desordenado, minimizar los riesgos de desastres de personas que se ubican en zonas de riesgo, aunado a esto se prevé la implementación de toda una estrategia ambiental y de gestión de riesgos a través de la edición y ejecución de políticas municipales de gran beneficio para la población.



B.- del total de la población de Potrerillos el 84.77% cuenta con acceso a agua potable, un 17.58% de la población si acceso a letrina, solamente un 56.14% tiene acceso al servicio de recolección de basura, 86.16% de viviendas con servicio de energía eléctrica domiciliar y un 87.97% de cobertura de alumbrado público.

Ante ese crecimiento demográfico des planificado, el gobierno local no cuenta con capacidad para responder a las demandas de mejora de calles, la provisión de servicios básicos -como agua, alcantarillado, energía y la recolección de basura; sin contar con planes adecuados para responder a esta situación, lo que está provocando graves daños a la salud humana, el medio ambiente y los medios de vida de las familias, contribuyendo a la inestabilidad social, ecológica y económica del municipio. –

Observando también una mayor contaminación por basura, sin que se tomen las medidas correctivas necesarias, lo que acrecienta la vulnerabilidad del municipio ante los desastres socio naturales y antrópicos, por lo que año con año el número de personas afectadas por estos fenómenos se ha disparado, la infraestructura se ha vuelto más vulnerable y se han incrementado las inundaciones y deslizamientos de terreno.

A través de este proceso de planificación estratégica se identificaron una serie de proyectos nivel de prioridad uno, como ser la construcción de tanques, y buscar alternativas para mejorar el servicio de agua; se implementara la segunda etapa del relleno sanitario; además de esto se invertirá en equipo necesario para la ampliación de la cobertura del tren de aseo y se instalaran depósitos de basura donde el camión recolector no puede entrar; en cuanto al servicio de energía eléctrica se planifico brindar mantenimiento año de por medio al alumbrado público como la electrificación de las comunidades que no cuentan con energía eléctrica; con todo esto se pretende responder a las demandas de la población y con un impacto muy grande tanto en el acceso al agua como la disminución de la contaminación por basura.

C.- Entre las enfermedades de mayor incidencia en la población están las infecciones respiratorias agudas (IRAS) con un 16.24%; dengue clásico 6.24%; enfermedades de la piel 3.78%; ZIKA con un 20.29% Chicunguya con un 33.43 % y un 10.25% de Diabetes e Hipertensión arterial, entre otras enfermedades.

Aparte de alta incidencia de enfermedades y los brotes de nuevas enfermedades como la conjuntivitis que afecto casi al 100% de la población, durante el levantamiento de la información, los aspectos más relevantes que fueron parte de las exigencias de la población, estaban enfocados en la calidad de los servicios de salud pública, observando una insatisfacción generalizada de la población en



cuanto a este servicio, demandando más personal especializado, medicamentos que cubran la demanda, mejoramiento de la infraestructura y un mejor horario de atención; aunado a esto, es importante tomar en cuenta, otra problemática de saneamiento básico, contaminación por basura, falta de áreas verdes, mala calidad del agua potable y contaminación del aire por exceso de humo provocado por la quema de caña y las fábricas; también las malos hábitos alimenticios que incrementan los problemas de salud, lo que se vuelve un reto para la municipalidad e implica mayor involucramiento de la población en la búsqueda de soluciones y el desarrollo de acciones de prevención.

Las alternativas identificadas van orientadas a desarrollar de manera conjunta y continua campañas de salud preventiva con una alta participación ciudadana y su compromiso para la prevención. - aunado a esto, y tomando en cuenta que el municipio solamente cuenta con un centro de salud se planificaron la construcción de dos centros mas a nivel rural, lo que impactar en una mayor cobertura de la población en cuanto acceso a servicios de salud; se desarrollara también una amplia gestión y coordinación con el gobierno central para la apertura de plazas de especialización, y la apertura de salas para atención especial como atención de embarazos y/o la sala del diabético, lo que generara un impacto muy positivo en la población.

D.- Sector productivo: El 16.39% del total de la población del municipio se dedica al sector productivo agrícola.

Este sector de la población ha estado en el olvido por las autoridades locales y nacionales, aunque se han visto algún tipo de apoyo, como el bono tecnológico, hasta el momento no son estrategias que tengan un impacto positivo en la vida de estas familias, quienes sufren año con año los impactos de los fenómenos naturales y los efectos del cambio climático, esto ha llevado a que muchos de ellos dediquen sus tierras a la producción de monocultivos de caña (alquilando sus tierras a empresa azucarera) y palma africana, lo que genera otro tipo de problemática aunado a esto, muchas personas, principalmente jóvenes han abandonado la agricultura y busquen empleo en las maquilas.- Estas familias se caracterizas por vivir en condiciones precaria, con una agricultura de subsistencia, donde las mujeres y jóvenes, en su mayoría rurales, ocupan los niveles más altos de pobreza pues no son dueños de propiedades ni tiene participación en la toma de decisiones sobre los medios de vida familiares.-

A pesar de esta situación, Potrerillos es un municipio que tiene alto potencial productivo agrícola, se cuenta con una política de apoyo a la pequeña agricultura, lo que facilita al gobierno local establecer estrategias y/o medidas para la implementación de proyectos que impulsen en desarrollo agrícola, destacando la importancia de buscar alternativas amigables con el ambiente y bajo un enfoque de adaptación al cambio climático y de equidad de género;



propuesta que se justifica ante altos niveles de desempleo principalmente el rural, baja productividad agrícola y bajo poder adquisitivo que ha mostrado un marcado deterioro en la calidad de vida de las familias, por lo que es evidente la necesidad de abrir espacios de dialogo a nivel municipal, ante los desafíos que esta problemática genera, como el desplazamiento de la población rural, Al mismo tiempo, el cambio climático está intensificando la vulnerabilidad.

Aprovechando que se cuenta con alto potencial productivo, y la existencia de políticas públicas locales que favorecen entornos productivos, se planificaron tanto la implementación de la política de apoyo a la pequeña agricultura a través del apoyo a pequeñas iniciativas productivas, como la implementación de estrategias educativas con la población para el consumo y apoyo al productor local y el diseño de una política pública de adaptación al cambio climático lo que impactara la vida de la población en el contexto actual de calentamiento global que se esta viviendo.

E- el 56.48% del total de la población del municipio se encuentra desempleada actualmente; destacando que el 53.24% del total de la fuerza laboral son mujeres, como el 62.42% de la PEI (Población económicamente Inactiva) son mujeres

A pesar que el municipio de Potrerillos se encuentra ubicado en una de las zonas de mayor desarrollo del país, aún se mantiene una cultura machista y patriarcal, donde las mujeres son las que deben hacerse cargo de las labores domésticas, el cuidado de los hijos o quien debe de abandonar sus estudios y/o abandonar el lugar de trabajo ante cualquier dificultad familiar.

Estas creencias chocan frontalmente con la realidad, debilitando la participación de la mujer en el mundo laboral, profesional como en la toma de decisiones a nivel municipal, evitando que pueden desarrollar sin problemas su actividad y potencial profesional de la misma forma que los hombres, como los beneficios importantes para el desarrollo del municipio, por lo tanto el gobierno local debe definir una estrategia de atención al sector mujer y visualizarlo más que todo como una fuerza potencial de trabajo, que, junto a los jóvenes debe ser tomado en cuenta para impulsar el desarrollo económico local del municipio.

Entre las estrategias identificadas como estratégicas es la promoción del desarrollo económico local está el diseño de diagnósticos municipales tanto turísticos como de los potenciales productivos locales para con estos insumos impulsar el desarrollo y fortalecimiento empresarial principalmente con mujeres y jóvenes lo cual tendrá un impacto significativo en la economía de las familias.



F.- La línea base municipal visualiza una pobre participación de la población en las instancias ciudadanas, de las cuales el 60.49% son hombres y el 39.51% son mujeres

Algunas estructuras de sociedad civil, como los patronatos comunitarios y las sociedades de padres de familia necesitan llevar un papel más beligerante y propositivo tanto en sus comunidades como en su relación con el gobierno local, en el caso de los patronatos carecen de credibilidad de parte de la población en el desempeño de sus funciones, aunado a esto, estas instancias precisan del fortalecimiento en sus capacidades organizativas y de gestión por lo que se recomienda que la oficina de desarrollo comunitario cambien su rol de trabajo con ellos, pasando a un rol de acompañamiento de procesos, manteniendo una mayor comunicación.-

En el caso de las sociedades de padres de familia también se necesita que puedan tomar un papel más protagónico en las instancias educativas, que les permita, un cumplimiento de sus verdaderos roles de vigilantes de la calidad educativa, y la búsqueda de mejores condiciones educativas en las que se forman los niños y niñas del municipio.

Es importante, además, que las autoridades locales junto con autoridades educativas busquen mejorar las condiciones de infraestructura de los centros de educación primaria y secundaria, que requieren de tecnología adecuada, materiales, condiciones y ambientes de trabajo adecuados que promuevan la creatividad e imaginación de los niños-as y su desarrollo intelectual.

Para la atención y respuesta a las emergencias existen el Comité de Emergencia Municipal CODEM y los Comités de Emergencia locales CODEL'S quienes han pasado por procesos organizativos y de capacitación, a pesar de eso, falta fortalecer la capacidad de gestión y de vinculación de los procesos de gestión ambiental con la gestión de riesgo a desastres, a nivel municipal se actúa y se coordina para dar respuesta ante los fenómenos pero falta definir más responsabilidades para otros componentes de la gestión de riesgos.

Cabe mencionar también sobre la importancia de los procesos de auditoria social en los proyectos manejados por estos patronatos, para que pueda satisfacer las necesidades de información y transparencia ante la población. –

Como alternativa que tendrá impacto en un cambio de actitud, organización y gestión se encuentra el cambio de estrategia asistencialista a el fortalecimiento y acompañamiento de las estructuras sociales a través del departamento de desarrollo comunitario, buscando una coordinación con la oficina municipal de la mujer para impulsar la equidad de género y la participación de la mujer en estos espacios.



1.4 BENEFICIARIOS

El Plan Estratégico Municipal es concebido como un instrumento importante de planificación municipal, alineado con el Plan de Nación, Visión de País y enmarcado con los objetivos de desarrollo del milenio, sustentando en un marco legal nacional existentes.

Esta herramienta de planificación estratégica ha permitido ordenar las relaciones causa- efecto existentes entre los objetivos a alcanzar y los programas que se implementarán para lograrlos, los cuales son el producto del análisis desarrollado en los diferentes escenarios, tanto locales, zonales y municipales, que fueron lo suficientemente consistente, flexible y muy participativo, buscando de este modo realizar una selección de los proyectos que asegure su contribución a los objetivos estratégicos del municipio lo que se logró mediante un proceso de priorización adecuada.

esta planificación estratégica permitirá a la vez lograr mayor efectividad en el proceso de desarrollo a través del cual el gobierno local justificara las medidas tomadas orientadas al desarrollo y para cumplir con los acuerdos y los proyectos establecidos con los ciudadanos y ciudadanas quienes participaron de manera efectiva y depositando la confianza, tanto en la metodología como en el gobierno local para poder echar adelante el desarrollo del municipio.

Este Plan incorpora el análisis de toda la problemática con los diferentes grupos poblacionales a través de 14 ejes temáticos, identificando además de las variables ya establecidas en la metodología, otras variables que ayudaron en la profundización del análisis, buscando a nivel general que el 100% de la población del municipio de Potrerillos de los cuales el 47.93% son Hombres, el 52.06% son mujeres y un 43.54% son niños y niñas y desde sus diferentes perspectivas serán beneficiados en este proceso de desarrollo de la siguiente manera:

-66.14% de niños y niñas que están en edad escolar, 65.88% de niños del total de la población que estudian y 66.37% de niñas del total de la población que estudian quienes verán mejoradas sus condiciones educativas tanto la calidad como en la infraestructura y equipamiento de sus centros educativos.

- la población que ha sido afectada severamente por diferentes enfermedades: 55.26% de la población afectadas por IRAS (Enfermedades Respiratorias Agudas); 21.57% afectadas por Dengue; 18.35% afectadas con Zika y Chicunguya; 3.49% aproximado de afectados por Hipertensión arterial y Diabetes y 3.58% de personas con otro tipo de afectaciones de salud quienes podrán ver sus necesidades de atención en salud completamente satisfechas, asistiendo a centros de salud bien distribuidos territorialmente para brindar una atención equitativa, eficiente y eficaz con infraestructura, equipamiento y médicos especialistas adecuados respondiendo a las demandas de la población.



- con este plan de desarrollo se espera que la municipalidad eficiente los servicios básicos, principalmente al 43.86% de hogares con inadecuada disposición de basura, al 15.23% de hogares que tienen problemas de acceso al agua, al 100 % de hogares que reciben el servicio de agua de mala calidad, al 5.72 % de hogares que no tienen acceso a baño (al menos una letrina), 12.03% de la población con problemas de alumbrado público y al 97.28% de la población que no cuenta con un adecuado servicio de disposición de excretas; ya que a través del mismo se han identificado acciones en pro de mejorar el acceso a los mismos.

- 35.6% de hogares que cocinan con leña quienes se verán beneficiados con ecoestufas que permitan el ahorro de leña como la reducción de gas que contamina el ambiente y daña la salud de las familias.

- un 78.34% de hogares viviendo en condiciones de infraestructura de regulares a malas (18.69% e viviendas malas) más un 32.56% de hogares con problemas de hacinamiento, quienes se verán favorecidos con proyectos de vivienda y mejoramiento de viviendas a través de los programas de gobierno que han sido incorporados al plan de desarrollo.

- a un 56.51% de personas Económicamente Inactivas PEI, conformado en su mayoría por mujeres y jóvenes sin acceso a empleo, un 35.14% de familias con micro y pequeños negocios, un 16.39% de hogares de familias de pequeños-as productores y productoras, un 64.8% de hogares con ingresos abajo del salario mínimo los que no son suficiente para mejorar sus condiciones de vida y un 20.47% de jóvenes estudiantes de carreras intermedias, quienes se verán beneficiados con las diferentes acciones identificadas y planteadas en el plan y que están orientadas a fortalecer el Desarrollo económico Local del municipio, tales como la creación de capital semilla para el fortalecimiento empresarial, la organización de nuevas iniciativas que promuevan la producción local, el empleo, la empleabilidad y el autoempleo, el impulso de proyectos productivos amigables con el ambiente, y el fortalecimiento de iniciativas crediticias locales entre otros.

- beneficiándose también un numero de 131 organizaciones locales de sociedad civil que serán fortalecidas en sus capacidades organizativas, participativas, de gestión y negociación lo que impactara en el funcionamiento, gestión e incidencia de las estructuras municipales como la red de mujeres, de jóvenes, Consejo de representantes, cooperativas de productores, Federación de Patronatos, etc.

Cabe mencionar la importancia del nivel de participación de los beneficiarios en todo el proceso, iniciando las asambleas de socialización, organización y programación; las jornadas de análisis búsqueda de soluciones hasta las jornadas de priorización e identificación de costos, lo que permitirá que los proyectos serán respuestas a las demandas específicas de la población.



1.5 METODOLOGIA

La metodología manejada para el desarrollo de todo el proceso PEDM fue diseñado, y validado en el marco del proyecto Fortalecimiento de las capacidades Locales FOCAL que ha sido financiado por la cooperación japonesa JICA, y aprobada para ser implementada a nivel nacional por el gobierno de la Republica a través de la Secretaria de e Derechos Humanos, Justicia, Descentralización y Gobernación, mediante la aplicación de varias herramientas a través de diferentes fases, durante las cuales se contó con la supervisión de técnicos de Gobernación como del acompañamiento de personal de la Zona Metropolitana del Valle de Sula.

I. FASE PREPARATORIA Y DE INDUCCION

Objetivo:

Asegurar la toma de decisión de las autoridades corporativas en la programación del proceso, el compromiso de otros agentes institucionales y la existencia de un equipo mínimo local para la preparación del Plan.

La socialización del Plan Estratégico de Desarrollo Municipal de Potrerillos requirió de la voluntad política de la Corporación Municipal, el apoyo de la UTM y del departamento de desarrollo Comunitario y el apoyo activo de los técnicos que fueron capacitados para encaminar el proceso.- La ejecución de esta fase se inició con la participación de personal municipal en la capacitación e inducción sobre el proceso FOCAL de planificación Municipal, donde también participaron diferentes organizaciones e instituciones con incidencia en el sector.

Esta fase comprendió acciones a nivel local y municipal en Potrerillos. Para fines de ordenamiento del trabajo, las que mencionamos a continuación:

1.- Una primera reunión con la corporación Municipal del municipio de Potrerillos, marcó el inicio de todo el proceso, a través del cual se hizo una presentación informativa y concienciar a las autoridades municipales sobre el proceso de planificación bajo la metodología FOCAL, se identificó el equipo de cofacilitadores para coadyuvar en todo el proceso la formulación y de sistematización del Plan Estratégico de Desarrollo Municipal, logrando en este encuentro la aprobación del proceso como el punto de acta de compromiso para el desarrollo del PEDM como su presupuesto.

cabe mencionar que ya anteriormente se contaba con un convenio entre la Alcaldía Municipal y la Secretaria de Gobernación y Justicia en el que la municipalidad asume la responsabilidad coordinar la planificación en su territorio.

2.- Una vez aprobado la aceptación del PEDM se procedió a realizar el siguiente trabajo:

- La propuesta de trabajo para la elaboración del PEDM
- Presupuesto global del proceso PEDM



- Preparación de los Talleres de inducción y de Levantamiento de Indicadores socioeconómicos incluyendo la logística Revisión y ajuste del plan de trabajo y cronograma de actividades.

3.- Se impartió un Taller de inducción, que marcó la pauta para conocer la disposición de las autoridades municipales y despertar motivación, interés y aceptación tanto de la corporación como de los técnicos municipales sobre el proceso del PEDM y así lograr compromisos documentados para apoyar la planificación participativa.

-Durante el taller de inducción se identificaron y seleccionaron los mejores líderes de las comunidades (Barrios/ colonias y aldeas) para participar en la capacitación sobre Levantamiento de Información Socioeconómica y la zonificación del municipio.

4.-se desarrollaron 3 capacitaciones de dos días cada uno, identificando las siguientes actividades:

- Presentación y análisis de contexto nacional y local, análisis de los Objetivos de Desarrollo del Milenio, y el rescate de los objetivos de la Estrategia de Reducción de la pobreza ERP
- presentación de la metodología FOCAL de planificación Municipal
- socialización y manejo de la encuesta para el levantamiento de la información
- Socialización de formatos, agenda y definición de programación comunitaria
- Metodología para las Asambleas Comunitarias y los elementos claves para su desarrollo.

II.FASE: ELABORACION DE LINEA BASE MUNICIPAL SOCIOECONOMICA

OBJETIVO: Lograr participativamente la construcción de indicadores socioeconómicos de línea base a nivel comunitario y municipal, para la gestión de procesos en la lucha contra la pobreza y medir los avances en materia de desarrollo.

1.- para el inicio de esta fase se desarrollaron asambleas de socialización por cada barrio, colonia y aldea, en las que se hizo una presentación sobre las fases del proceso, un análisis de la situación de contexto nacional y local y los objetivos de Desarrollo del milenio, se socializaron y validaron los croquis comunitarios que fueron facilitados por la municipal a través de su departamento de catastro, y se levantó la información secundaria que contiene aspectos de infraestructura básica, inversión municipal, organización social/institucional, y la producción local como el listado de los propietarios de las viviendas, identificando también el comité gestor quienes serán los acompañantes del proceso en representación de la comunidad.



2.- paso seguido se planifico y desarrollo el levantamiento de la información socioeconómica mediante la aplicación de una encuesta casa a casa que contiene 69 preguntas orientadas a la recopilación de datos demográficos (nombre, edad, sexo y etnia); datos de educación, salud, producción, Seguridad alimentaria, tenencia de la tierra/vivienda, seguridad y participación ciudadana, trabajo y producción, vivienda, migración, servicios públicos y medio ambiente.

cabe rescatar que esta fase fue suspendida temporalmente por la crisis política generada en el marco de las elecciones generales 2017 y fue retomado en el 2018 ya con la nueva corporación municipal con el apoyo del programa de VIDA MEJOR, en el marco de un acuerdo entre el gobierno local y los dirigentes del programa para apoyar la facilitación del proceso, tanto en el levantamiento de la información como en la digitalización de la misma.

3.- Se brindaron dos capacitaciones al personal de VIDA MEJOR asignado al proceso, una primera capacitación sobre el uso y aplicación de la boleta censal y una segunda capacitación sobre el uso de la plataforma Virtual para la digitalización de la información levantada lo que facilito ambas actividades.

4.- Se procedió a la digitalización de la información levantada, para lo cual se facilitaron las computadoras de la biblioteca municipal, logrando en un periodo de dos meses subir un número total de 3532 boletas y 14888 personas registradas.- Es importante mencionar que este paso nos llevó más tiempo pues con el número de boletas levantadas no se cubría en 80% proyectado a ser cubierto y se tuvo que hacer un nuevo plan para una segunda ronda de levantamiento de encuestas, aun así no se llegó a la cantidad esperada por lo que se tuvo que hacer el análisis en base a la población que dio la información la cual corresponde al 63% del total de la población.

5.- Como Producto final de esta fase, y con el apoyo de personal de la Zona Metropolitana del Valle de Sula se obtuvieron los reportes de datos, con los cuales se procedió al análisis y diseño del Informe de Línea Base que fue entregado a las autoridades locales para su socialización a la población del municipio mediante cabildo abierto.



III. FASE: ELABORACION DE PLANES DE DESARROLLO COMUNITARIO

Objetivo:

que la comunidad posea una herramienta de planificación consensuada que facilite y guíe la gestión de proyectos prioridades, orientado a su desarrollo socioeconómico.

1.- Para iniciar con esta fase, se hicieron los preparativos y el desarrollo de una capacitación con líderes, lideresas y con miembros del programa VIDA MEJOR con el objetivo de que conocieran la agenda, metodología y los elementos a analizar en las asambleas de planificación comunitaria PDC. - así como definir una programación adecuada para desarrollo de las mismas en función de tiempo y capacidades de cada quien.

2.- Luego de desarrollar una primera asamblea de planificación comunitaria con la metodología de FOCAL, nos reunimos la facilitación, con personal de VIDA MEJOR y OCDIH para hacer una retroalimentación sobre los resultados de la asamblea, tener lecciones aprendidas y establecer acuerdos, logrando de esta manera identificar algunos mecanismos y herramientas de participación ciudadana que facilitara la comprensión de parte de la población sobre la actividad.

3.- se desarrolló otra reunión con el personal asignado, OCDIH y la Alianza Nacional contra el cambio climático, buscando la identificación de nuevas variables que no se encontraban en la metodología FOCAL, que nos permitieran como municipio Multiamenazas que la población analice, identifique la problemática e identifique proyectos para mejorar y fortalecer el municipio ante fenómenos naturales, y los efectos del cambio climático, además evitar que los participantes identifiquen solo proyectos de infraestructura.

4.- se promovió de parte de la facilitación del proceso, un acercamiento con las estructuras municipales de sociedad civil como las Redes de Mujeres, Jóvenes, el COROPOC consejo de Representantes, Federación de Patronatos, Adulto Mayor, CIS (discapacidad) con el objetivo que promovieran la integración de sus bases a nivel comunitario en las asambleas a desarrollar.

5.- ya con todo programado se desarrollaron 36 asambleas comunitarias de PDC, con el apoyo de los técnicos de VIDA MEJOR y el organismo Cristiano de Desarrollo Integral de Honduras OCDIH, analizando los 14 ejes temáticos agrupados en 5 grandes grupos de trabajo, a través de los cuales los participantes analizaron su problemática e identificaron las ideas de proyectos para la solución, cabe mencionar que cada asamblea comunitaria constó de varias jornadas de trabajo.

6.- contando con la información recolectada, se procedió a la Redacción de los planes de Desarrollo Comunitario PDC lo que se logró con el apoyo de personal de VIDA MEJOR y la facilitadora del proceso, procediendo luego a su socialización y validación con la comunidad.



IV FASE: DESARROLLO DE ASAMBLEAS ZONALES TERRITORIALES

Objetivo:

Disponer de un plan que contenga en forma prioridad el conjunto de ideas de proyectos identificadas por cada eje temático vs comunidad y que beneficie a más de una comunidad.

1.- Estas asambleas representaron el vínculo intermedio entre las Asambleas Comunitarias y el Taller Para la Planificación del Desarrollo; para lo cual, previo a la realización de las mismas, la facilitadora del proceso preparo los planes zonales territoriales sobre la base de los proyectos prioridad uno, utilizando una matriz de programación por cada eje temático, identificando un listado de 3 proyectos priorizados en las asambleas comunitarias para tenerlos seleccionados y listos para las asambleas.

2.- con el apoyo del equipo técnico Municipal, se desarrollaron 4 asambleas de forma alterna, a través de las cuales se retomaron algunos elementos como la situación socioeconómica del municipio, los elementos que más resaltaron en las asambleas comunitarias de PDC, las zonas territoriales del municipio y se presentaron los proyectos con prioridad, los cuales fueron consensuados con los participantes, quienes fueron previamente electos en las asambleas comunitarias para participan en estas asambleas, desarrollando también un proceso de priorización de los mismos proyectos, logrando de estos eventos contar con los 4 planes zonales elaborados, los cuales están sustentados mediante los listados y fotos de las jornadas.

3.- Los primeros tres proyectos priorizados en cada Asamblea Comunitaria pasaron a un segundo nivel de priorización por sector geográfico en las Asambleas Zonales Territoriales. Los restantes proyectos quedan integrando un BANCO MUNICIPAL DE PROYECTOS realizando la segunda priorización, con la previa selección de 3 proyectos por comunidad, utilizando para ello, matrices con indicadores que incidan en aliviar la pobreza, valorando el número de comunidades y personas a ser beneficiadas, las relaciones de equidad de género y la sostenibilidad ambiental. En algunos casos, donde existía consenso entre asambleístas sobre los principales proyectos la priorización se realizó a través de una votación directa determinándose de esta forma los proyectos a ejecutar a corto plazo, los que fueron incluidos en el presupuesto plurianual 2019 – 2023.

4.- Al final de cada asamblea de Unidad Territorial se obtuvieron los siguientes productos:

- Listados de proyectos que fueron priorizados por el consejo zonal Territorial
- Nombre, número de cédula, firma y huella digital de todos los delegados, indicando la comunidad que representaron
- 4 Planes Zonales territoriales



5.-se socialización de los planes ante la comisión ciudadana de transparencia y la corporación municipal mediante una asamblea de corporación municipal abierta, a fin de validar los resultados y obtener las respectivas observaciones previas a la preparación de Plan de Inversión Municipal Plurianual PIMP 2019 - 2023 y el Plan de Inversión Municipal Anual PIMA 2019, haciendo el respectivo levantamiento de punto de acta de aprobación de los planes.

V FASE: CONSTRUCCION DE LA VISION COMPARTIDA, PROGRAMAS Y PROYECTOS ESTRATEGICOS (PEDM)

Objetivo: Disponer de una visión compartida sobre el desarrollo territorial del municipio, con sus medidas y proyectos estratégicos, consolidado en un plan Estratégico de Desarrollo Municipal (PEDM)

1.- se desarrolló una primera jornada de dos días con la participación de líderes y lideresas de estructuras municipales, técnicos municipales como representantes de instancias públicas y privadas y representantes de los consejos zonales, en la que se manejó una agenda que identificaba en primer lugar trabajar un análisis FODA territorial del municipio, buscando darle un enfoque de ordenamiento territorial; el diseño de una visión compartida del municipio y la identificación de las líneas estratégicas con sus respectivos objetivos y proyectos estratégicos.

2.- posteriormente se desarrollaron 2 reuniones más con regidores municipales y representantes institucionales para afinar el trabajo desarrollado, y consensuar los proyectos identificados, lo que permita así poder trabajar en formulación del documento del Plan Estratégico de Desarrollo Municipal.-

3.- concluidas las jornadas de planificación, y recolectados los insumos, la Unidad técnica Municipal promedio a calcular los costos y financiamiento por cada idea de proyecto, logrando contar con el presupuesto Municipal Plurianual de 5 años para el periodo 2019 al 2023, como también del Plan de inversión Municipal Anual PIMA 2019, el cual forma parte de los elementos indispensables del PEDM.

4.- luego de presentado el documento borrador del plan estratégico con la corporación municipal, se procedió al desarrollo del Cabildo Abierto para la presentación y aprobación del Plan Estratégico para el Desarrollo Municipal, con el objetivo principal de dar a conocer este documento a toda la población del municipio, aprobarlo, e informar a la población de los pasos siguientes para la realización de los proyectos contenidos en el Plan, juramentar las comisiones de acompañamiento así como definir los mecanismos de control y auditoria social sobre el mismo.- es importante mencionar también sobre los compromisos que deben ser asumidos por las comunidades a la hora de la ejecución de algún proyecto.



1.6. Período:

La Implementación del presente Plan está programada para un periodo de 5 años , para lo cual se pasaron los proyectos por un periodo de priorización, tanto los proyectos comunitarios como los estratégicos fueron analizados en base a 4 criterios: el numero de beneficiarios, el impacto total o parcial, la sostenibilidad y la importancia del mismo, de acuerdo a este análisis se pudo obtener un orden de ejecución en base a prioridades, ubicando los proyectos desde los mas vitales, importantes, necesarios y útiles. (adjunto en los anexos los cuadros de implementación en tiempo y costo)

De acuerdo a lo programado por los mismos participantes el plan deberá seguir un orden prioritario estableciéndolo de la siguiente manera:

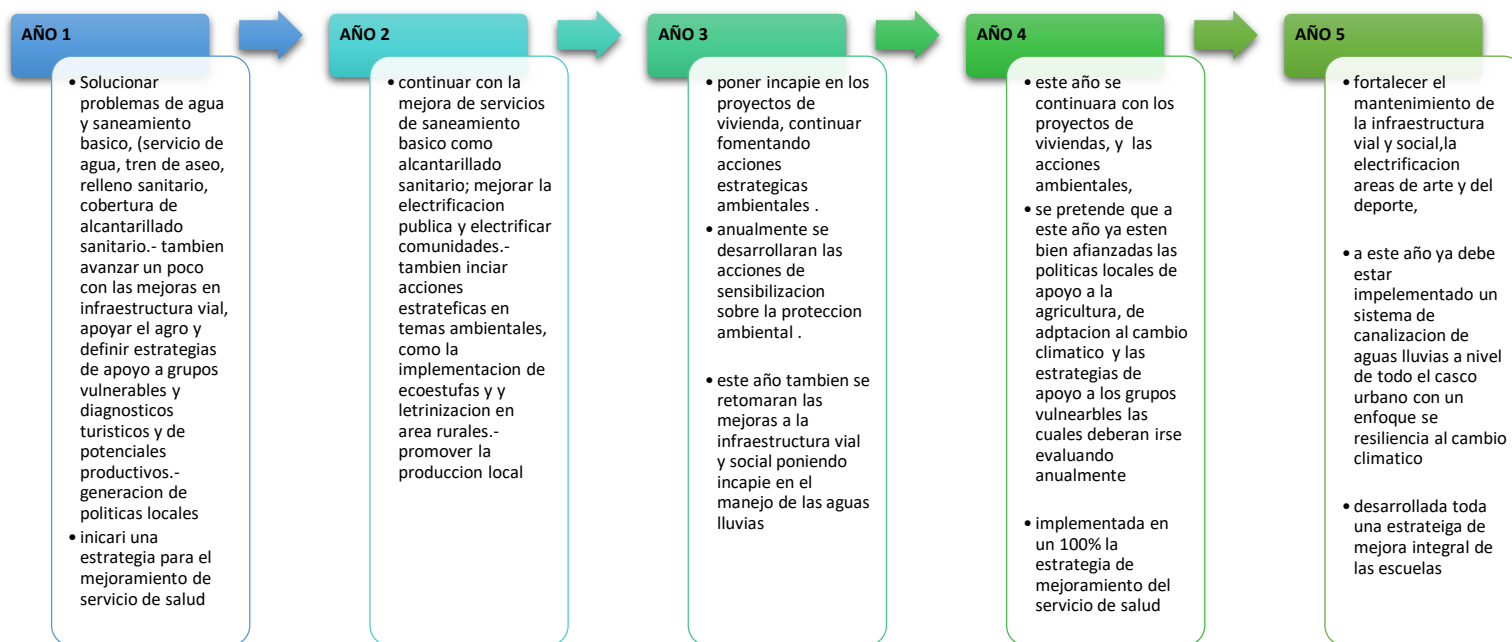



II DIAGNÓSTICO SITUACIONAL DEL TERRITORIO

2.1 Comportamiento reciente:

El municipio de Potrerillos Cortes se encuentra ubicado en la Región 1 Valle de Sula, considerada una de las regiones más densamente pobladas, con una población de estimada de 2,037,697 (fuente INE 2013) lo que equivale al 24.5% de la población del país; esta región es una de las de mayor dinamismo económico del país y constituye la zona de mayor crecimiento económico por la existencia del corredor de la industria maquilera, el desarrollo agroindustrial principalmente los rubros de banano, caña de azúcar, plátano, palma africana, cítricos, pastos y granos básicos entre otros.- en esta zona se encuentra también el puerto marítimo más importante de la región centroamericana y el aeropuerto internacional Ramon Villeda Morales, contando además con mucho potencial turístico.- a pesar de esto, es una de las regiones considerada como multiamenazas, con amenazas hidrometeorológicas, sísmicas, deslizamiento, incendios, contaminación ambiental e inseguridad ciudadana.

Potreriillos, a pesar de encontrarse en esta región de mayor desarrollo es el municipio que mayores problemas presenta, siendo de conocimiento generalizado de sus recurrentes inundaciones lo que año con año ocasiona daños en la infraestructura local como de los servicios públicos y pérdidas económicas principalmente en los medios de vida de las familias; además, es un municipio con pocas fuentes de empleo pero con gran concentración humana de personas que emigran de otros municipios del país buscando oportunidades de empleo en la zona lo que genera un desarrollo urbano acelerado y desordenado, competencias en el uso de la tierra, demanda excesiva e insatisfecha de servicios públicos, principalmente en agua, sistema sanitario, manejo de la basura y drenajes de agua pluviales; además la ocupación informal del suelo para vivienda a raíz de las constantes invasiones, el uso de márgenes de ríos, derechos de vía y áreas verdes municipales, causando además deforestación, lo que contribuye a incrementar la vulnerabilidad y el riesgo como el mayor deterioro de los servicios públicos ante una baja capacidad municipal para resolverlos.



ANALISIS DE PRINCIPALES INDICADORES SOCIOECONOMICOS

Población

Población Total El municipio de Pimienta tiene 23,678 habitantes (fuente INE), de los cuales el 76.42% viven en el área urbana y solo un 23.57% en el área rural, con un promedio de personas de 4.25 habitantes por vivienda.

Los datos obtenidos se hicieron en base a un total de 3,532 familias entrevistadas, quedando sin encuestar aproximadamente el 37%, algunos porque se negaron a dar información, otros que no se encontraron en sus casas al momento de levantar la información; por lo tanto, el presente análisis se presenta en base a una población de 14888 personas que corresponde a un 63% del total de la población registrada por el INE.-

Clasificación de personas por rangos de edades y sexo.

Cuadro # 2

Población clasificada por rangos de edades

Rangos de Edades	No. de personas		Clasificación por género			
	Total	%	Mujeres	%	Hombres	%
Menores de 1 año	224	1.5	109	1.41	115	1.61
De 1 a 4 años	1198	8.05	554	7.15	644	9.02
De 5 a 6 años	629	4.22	309	3.99	320	4.48
De 7 a 12 años	1987	13.35	986	12.72	1001	14.03
De 13 a 15 años	981	6.59	462	5.96	519	7.27
De 16 a 18 años	1111	7.46	572	7.38	539	7.55
De 19 a 23 años	1585	10.65	795	10.26	791	11.08
De 24 a 30 años	1719	11.55	935	12.06	784	10.99
De 31 a 40 años	1965	13.20	1093	14.10	872	12.22
De 41 a 50 años	1346	9.04	768	9.91	578	8.10
De 51 a 64 años	1274	8.56	693	8.94	581	8.14
De 65 años y más	868	5.83	475	6.13	393	5.51
Total	14888		7751		7137	

Fuente: Elaboración propia con base a encuesta de hogares

desatancando que Potrerillos es un municipio con mucha inmigración donde año con año vienen y salen miles de personas buscando posibilidades de empleo y mejores condiciones de vida, ya sea migración interna como externa principalmente hacia EUA y Europa (España) la mayoría por problemas económicos, pero también muchos huyendo a la violencia del país.

Comportamiento Migratorio y hacia dónde.

P.69 Emigración

Respuesta	Cantidad	%
Si	690	19.54
No	2842	80.46
Total	3532	

P.69.1 Razón por la que emigraron

Razones	Cantidad	%
Economicas	643	93.19
Violencia generalizada	30	4.35
Reunificación familiar	17	2.46
Total	690	

SALUD

En el municipio de Potrerillos existen solamente un CESAMO ubicado en el casco urbano, lo que dificulta grandemente el acceso a los servicios de salud de la población, en mayor medida a la población rural. - En cuanto a calidad se puede decir según sondeo de percepción que va de regular a malo, ya que no hay suficiente personal ni medicamentos que cubran la demanda y la población se queja mucho ya que no se atienden consultas en horas de la tarde.

Situación de la salud reproductiva.

Según los resultados de la información recolectada encontramos un numero de 61 mujeres embarazadas de las cuales un 19.67% son menores de edad (15 a 19 años).

P.17 Rango edad embarazos

Rango	Cantidad	%
c de 10 a 14	1	1.64
d de 15 a 19	12	19.67
f de 20 a 24	24	39.34
g de 25 a 29	15	24.59
h de 30 a 34	7	11.48
i de 35 a 39	1	1.64
j de 40 a 44	1	1.64
Total	61	

875 madres solteras jefas de hogar en total, en su mayoría mujeres jóvenes en un promedio de edad de 26 años. - con un número de niños que nacieron el año pasado Un promedio de nacimientos de 100 niños, con una frecuencia de atención de partos rescatados en el siguiente cuadro:

P.18 Donde nacio el último niño(a)

Lugar	Cantidad	%
Casa	2	2.04
Centro de Salud	1	1.02
Clinica materno infantil	10	10.2
Clinica Privada	14	14.29
Hospital	71	72.45
Total	98	



Se observa un número muy bajo de muertes en niños menores de 5 años, un total de 5 muertes y de muertes maternas 10; lo que se deduce tomando en cuenta las diferentes clínicas de atención públicas y privadas de la zona, en el caso del vecino municipio de Villanueva existe una clínica materno infantil donde son enviadas las mujeres embarazadas, algunas para su control (en caso de riesgo) otras para dar a luz.

19. Hubo alguna muerte materna?

Cuando	Cantidad
Durante embarazo	8
En el parto	2
Total	10

P.22 Muertes de niños(a) menores de 5 años

Respuesta	Cantidad	%
Niños	4	80
Niñas	1	20
Total	5	

Las enfermedades más comunes en el último año fueron el zika, la Chicunguya, las Infecciones respiratorias agudas IRAS y el dengue clásico observándose con mayor énfasis en la población femenina; provocadas en su mayoría por la contaminación por quema, polvo y humo de los vehículos, y a los criaderos de zancudos muy común en la zona y la falta de prácticas de limpieza por parte de la población e interés por la prevención en sus comunidades y sus casas.

Cuadro # 3
Incidencia de enfermedades en viviendas y población afectada

Enfermedades	# de viviendas donde se manifestó	% del total de viviendas	# Personas afectadas	% del total de la población
IRAS	296	8.40	825	5.54
Dengue clásico	116	3.28	322	2.16
Dengue hemorrágico	18	0.52	51	0.34
ZIKA	246	6.96	1036	6.95
Chicunguya	403	11.40	1698	11.40
Hipertensión	73	2.06	307	2.06
Diabetes	50	1.41	213	1.43
Asma	41	0.16	173	1.16
Discapacidad en niños (1-18 años)	28	0.80	119	0.80
Diarreas	11	0.30	45	0.30
De la piel	45	1.29	192	1.28
OTRAS	23	0.66	99	0.66
Total			5080	34.12

Fuente: Elaboración propia con base a encuesta de hogares



Servicios básicos

En cuanto al servicio de agua, a pesar que 2,969 viviendas (84.77%) de la población tiene cobertura de agua y alcantarillado, hay mucha inconformidad en cuanto a cantidad ni en calidad pues no es apta para consumo humano ya que esta presenta contenidos de residuos químicos, además no es agua que este siendo clorada, aunado a esto hay contaminación en la zona de los pozos debido a las aguas servidas y las aguas lluvias cargadas de basura que llegan al lugar.

A nivel general el acceso de agua se ve de la siguiente manera:

Acueducto	Pozo propio	Pozo comunal	Rio/quebrada	Llave publica	Reservorio de agua
84.77%	3.28%	6.31%	3%	2.18%	0.45%

A nivel del casco Urbano el servicio de agua está siendo manejado por la municipalidad, en el área rural, la mayoría de los acueductos están manejados por juntas administradora de agua.

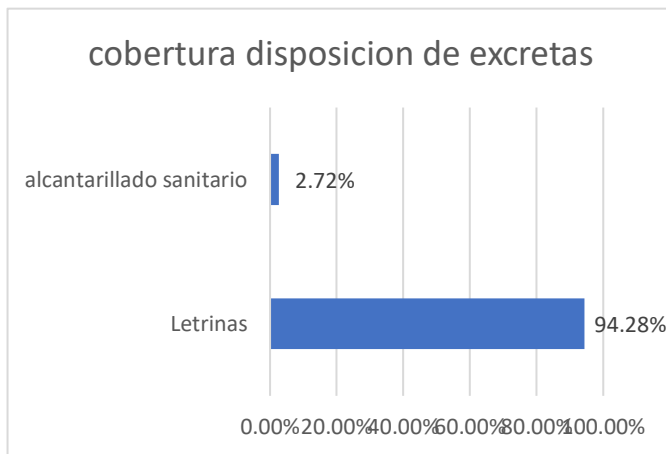
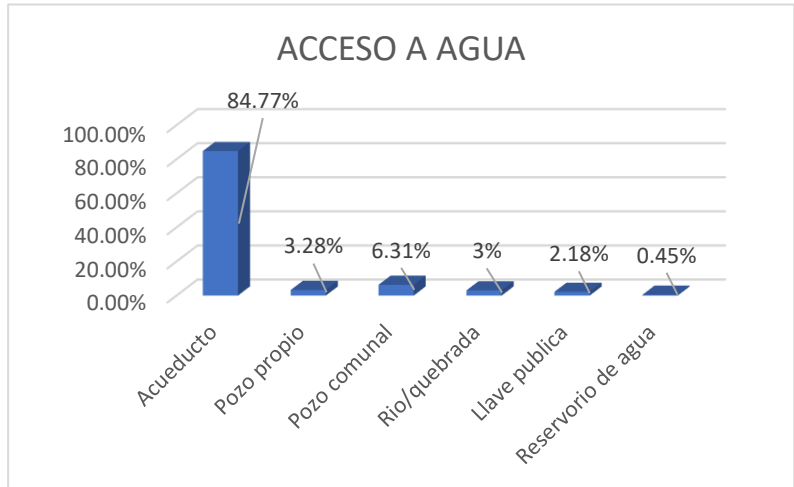

La cobertura en disposición de excretas es del 94.28%, la mayoría de la población hace uso de letrinas de fosa séptica, solamente un 2.72% (en el casco Urbano) cuenta con servicio de aguas negras; no obstante, en los barrios del casco urbano se percibe una urgente necesidad de tener un sistema de Alcantarillado Sanitario que mejore sus condiciones de vida.



En cuanto a uso de letrinas encontramos unas 3,121 viviendas con letrinas de las cuales 2,458 viviendas la usan.

En cuanto al manejo de la basura, en este municipio de Potrerillos, Cortes se cuenta con un relleno sanitario, que fue construido para darle salida al problema del mal uso y manejo de la basura, sin embargo solamente 1,983 viviendas, un 56.14% de la población, tiene cobertura de tren de aseo, ya que existen barrios sin acceso vehicular y en el caso del área rural no es cubierto en su totalidad lo que obliga a los pobladores de dichas comunidades tirar la basura en los alrededores y/o quemarla, en ambos casos es perjudicial para la salud y el ambiente, por lo que es urgente identificar mecanismos y/o estrategias para darle solución tanto al problema de disposición de basura como la mala cultura que se observa en la población para tirar la basura a las orillas de la comunidad y en ríos o quebradas cercanas.

120 viviendas son beneficiadas con el aseo de calles- En cuanto al servicio de energía eléctrica el municipio tiene una cobertura de alumbrado domiciliario de 86.16% (3,043 viviendas) y a nivel de alumbrado público de 87.97% aunque en este último caso las quejas de las personas eran más por el mal estado del servicio o la falta de alumbrado por falta de bombillas.

Cuadro # 4
Viviendas con Servicios públicos

Tipo de servicio	# de viviendas reciben servicio		Promedio días reciben servicio
	Total	%	
Agua domiciliar con pozo	116	3.28	
Agua domiciliar acueducto	2994	84.77	3
Agua de quebrada fuente	106	3	
Servicio Sanitario	453	12.83	
Letrina	3121	88.37	
Usa la letrina	3121	88.37	
Recolección de basura	1983	56.14	1
Aseo de calles	120	3.4	0.45
Energía eléctrica domiciliar	3043	86.16	
Teléfono (Hondutel)	98	2.77	
Teléfono (Celular)	2456	69.54	
Alumbrado Publico	3107	87.97	
Mantenimiento de calles	1015	28.74	

Fuente: Elaboración propia con base a encuesta de hogares

A nivel general hay gran insatisfacción en cuanto al servicio catalogándolo como regular, exigiendo por otro lado, la ampliación de la ruta de recolección de basura, y sectorización del agua.

Vivienda

En cuanto al tema de vivienda un gran porcentaje de la población 80.04% tiene una vivienda propia, a pesar de eso existe en Potrerillos una problema de tenencia encontrando solamente un 59.64% de familias con dominio pleno, y un 33.32% con dominio útil, un 7.04% que la tienen por posesión u ocupación, esto, debido a la gran cantidad de familias que se han ubicado en áreas verdes y/o zonas inhabitables, sin que se busque solución al problema.

Por otra parte, un 81.31% de las casas están en condiciones de regulares a buenas, en su mayoría un 85.67% son de bloque y un 6.94% de madera y una pequeña minoría son de adobe o desperdicios; esto debido al esfuerzo del el gobierno central y local que hay apoyado a la población con la construcción de viviendas y/o la dotación de insumos para el mejoramiento de pisos y techos.

Condición	total
Buena	21.66 %
Regular	59.65 %
Mala	18.69 %

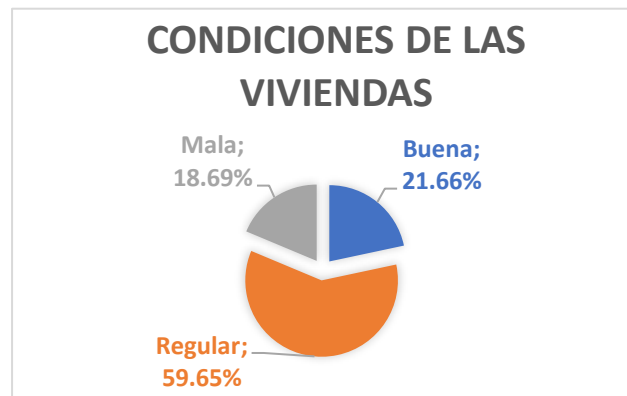

Las viviendas desocupadas en su mayoría están cerradas porque sus dueños emigraron, por diferentes razones. - A pesar que la información levantada, existe una creciente demanda de parte de la población para el acceso a vivienda, aunado a eso se presenta bastante demanda por solucionar problemas de vivienda, con mayor énfasis en su infraestructura, suelos y techos.

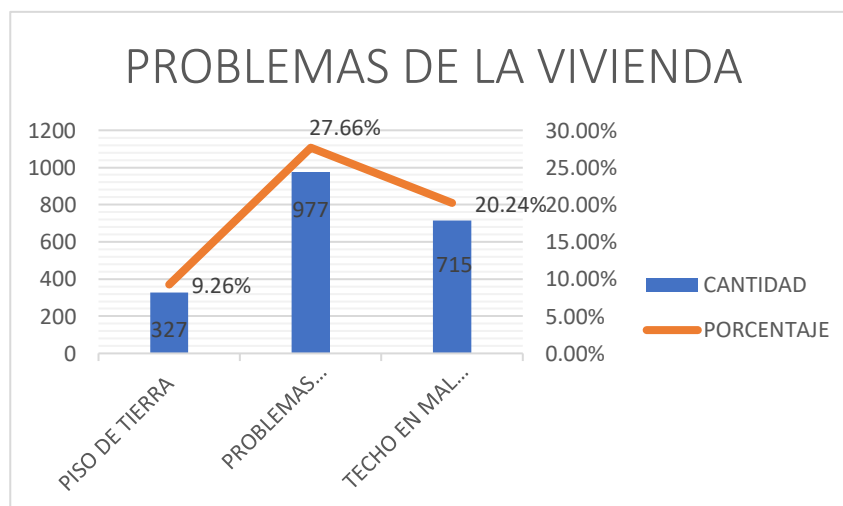



Es importante mencionar que, aunque exista un alto porcentaje de familias con acceso a vivienda, y que en el 90.4% de las viviendas viven únicamente una familia, estas casas son pequeñas con poco espacio de distribución a tal grado que un 31.17% de las viviendas son de una y/o dos piezas y un 24.77% son de 3 piezas, lo que genera un problema hacinamiento, ya que el 82.76% de la población se acomodan 2 y 3 personas por dormitorio, lo que no es favorable para la salud física y mental principalmente los niños.

Edificaciones, viviendas ocupadas y población

comunidad	viviendas /edificaciones							población	
	Ocup	%	Des	%	Otras	Total	%	Cant.	%
Aldea remolino (invasión los castaños)	66	69.47	27	30.53	2	95	2.69	250	1.68
Aldea el triunfo (la Sani y 6 agosto)	76	80.85	13	19.15	5	94	2.66	232	1.55
Bo. Buenos aires (con San Ramon)	83	91.21	7	8.79	1	91	2.58	255	1.71
Bo. Buena vista	52	96.30	0	3.70	2	54	1.53	184	1.23
Bo. Cruz roja	60	85.71	2	14.29	8	70	1.98	210	1.41
Bo. Infop	100	81.97	6	18.03	16	122	3.45	376	2.52
Brisas del Paraíso	156	73.58	18	26.42	38	212	6.00	507	3.4
San pablo	130	90.91	9	9.09	4	143	4.05	475	3.19
Callejas Maradiaga	137	83.54	23	16.46	4	164	4.64	603	3.82
Bo. Barahona	81	96.43	0	3.57	3	84	2.38	291	1.95
Barrio Canadá	169	86.67	17	13.33	9	195	5.52	481	3.23
Bo. Gracias a dios	62	92.54	0	7.46	5	67	1.90	161	1.08
Repartos del pedregal	35	70.00	11	30.00	4	50	1.42	81	0.54
Bo. Pedregal (union)	271	81.87	13	18.13	47	331	9.37	992	6.66
Poder ciudadano 1	139	93.92	7	6.08	2	148	4.19	511	3.43
Poder ciudadano 2	197	89.95	21	10.05	1	219	6.20	693	4.65
Lempira (norte, centro y sur)	117	90.00	5	10.00	8	130	3.68	390	2.62
Bo. Cabañas	159	78.71	19	21.29	24	202	5.72	458	3.07
Bo. Suyapa	124	77.50	15	22.50	21	160	4.53	404	2.71
Bo. Morazán	106	84.13	10	15.87	10	126	3.57	292	1.96
Bo. Las flores	98	74.81	8	25.19	25	131	3.71	344	2.31
Bo. San Miguel	37	60.66	0	39.34	24	61	1.73	77	0.52



Bo. San José	362	88.73	13	11.27	33	408	11.55	1320	8.86
Morelos (invasiones Sinai y Mi Esperanza)	266	92.36	18	7.64	4	288	8.15	1026	6.89
Brisas sur	44	88.00	3	12.00	3	50	1.42	140	0.94
Aldea bejuco (con Higuerito viejo)	216	93.91	9	6.09	5	230	6.51	823	5.53
Col. Higuerito central	219	88.66	22	11.34	6	247	6.99	844	5.69
Col. La garroba (los soto)	158	91.33	13	8.67	2	173	4.90	609	4.09
Col. Lomas del Manacal (caseros Manacales, Hicoteas y manacales)	55	91.67	3	8.33	2	60	1.70	205	1.38
Aldea caracol (EAC Caracol)	55	80.88	11	19.12	2	68	1.93	231	1.55
Col. Reyes Rodríguez Arévalo	43	81.13	5	18.87	5	53	1.50	149	1
El tule	45	93.75	1	6.25	2	48	1.36	178	1.2
El porvenir	20	90.91	1	9.09	1	22	0.62	93	0.62
La Sabana de Suarez	119	92.97	1	7.03	8	128	3.62	479	3.21
Nuevo mundo	27	81.82	2	18.18	4	33	0.93	136	0.91
Buena vista (casero las animas)	60	85.71	5	14.29	5	70	1.98	281	1.88
Aldea San Miguel	24	70.59	6	29.41	4	34	0.96	107	0.72
								14888	

Cuadro # 6

Distribución de viviendas por el número de piezas con que cuentan

No de piezas por vivienda	Cantidad viviendas según # de piezas		Cantidad viviendas por # piezas como Dormitorio	
	Total	%	Total	%
Una pieza	546	15.46	1150	32.56
Dos piezas	555	15.71	1753	49.63
Tres piezas	875	24.77	627	17.75
Cuatro o más piezas	1555	44.03	0	0
Total	3531			

Fuente: Elaboración propia con base a encuesta de hogares



Educación

En cuanto a la situación de la educación en el municipio de Potrerillos existe un 6.28% de deserción escolar y un 14% de repitencia. - un 15% de analfabetismo, los centros educativos no cuentan con el suficiente material didáctico y tecnológico, solo se cuenta con una escuela piloto en todo el Municipio

La infraestructura de los centros de educación primaria y secundaria presentan condiciones bastante deplorables, varias escuelas como el caso de Higuerito Central, Barrio Callejas, Reyes Rodríguez Arévalo, entre otras no cuentan siquiera con una cerca para evitar peligros para los niños y niñas, mobiliario adecuado; aunado a esto ninguna escuela, a excepción de la escuela José Cecilio del Valle del Barrio San José, cuenta con tecnología adecuada, materiales, condiciones y ambientes de trabajo adecuados que promuevan la creatividad e imaginación de los niños-as y su desarrollo intelectual, por lo que las autoridades locales deben priorizar estos aspectos.-

El recurso humano es insuficiente, así mismo se necesita de más mobiliario en los centros educativos para poder ofrecer una mejor educación a los niños.

Según datos recopilados hay 36 sociedades de padres de familia cuyo papel es apoyar la educación en cada una de sus comunidades, pero en la realidad están lejos de cumplir con su verdadero Rol, ya que cada vez se observa más apatía de los padres hacia la idea de buscar soluciones a la problemática educativa de su centro escolar como del municipio.- tomando en cuenta que estas asociaciones de padres son un mecanismo viable para la búsqueda de soluciones las autoridades locales deben buscar estrategias de trabajo y compromiso con las mismas.

En el municipio de Potrerillos el 42.26% la población está en edad de estudiar. - Los datos nos reflejan que de esta población un 66.13% se encuentran estudiando actualmente. A continuación, se presenta un cuadro con la distribución de niños y niñas en edad escolar, distribución por rango de edades, cuantos estudian o no:

Rango de edades de niños en edad escolar	Niños (as) en edad escolar	Niños (as) estudian 2017	% cobertura Actual
De 5 a 6 años	626	608	97.12
De 7 a 12 años	1983	1914	96.52
De 13 a 15 años	982	791	80.55
De 16 a 18 años	1111	575	51.76
De 19 a 23 años	1590	273	17.17
Total	6292	4161	66.13



La mayor cobertura se tiene en la edad de 7 a 12 años que corresponde a educación primaria, observando poca cobertura desde el nivel de diversificado al nivel superior universitario debido a las pocas posibilidades económicas de las familias para continuar con los estudios superiores, lo que nos da la lectura que el 33.87% de las personas en edad escolar y que no estudian son personas en edades de 16 a 23 años, jóvenes prefieren quedarse en un nivel secundario y muchas veces hasta un nivel básico y luego aplicar así a trabajo en las maquilas de la zona, esto por la necesidad de llevar un ingreso a su hogar.

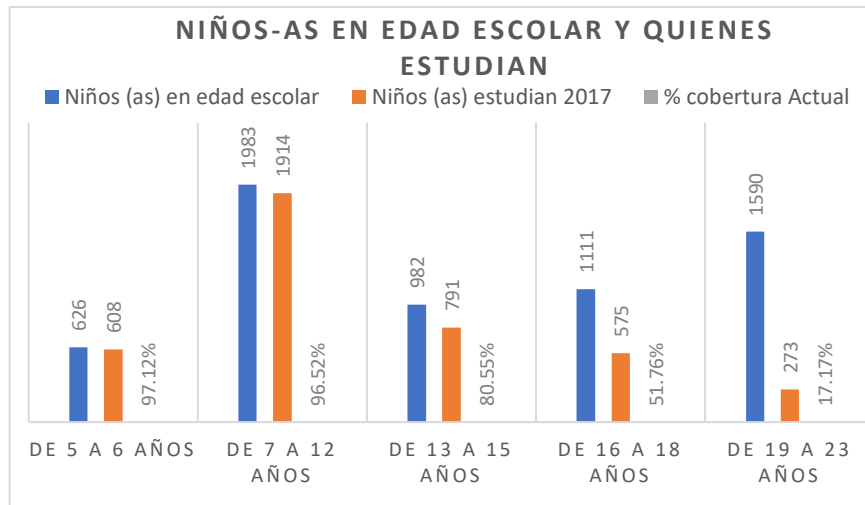

De acuerdo a la información levantada la mayoría de los niños y niñas que no estudian es por razones de pobreza ya que se dedican a buscar trabajo y ayudar en la economía del hogar.

Cuántos estudian y no estudian.

Educación por rango de edad y sexo y estudian

Rango	Hombres	%	Mujeres	%
de 5 a 6 años	314	15.04	294	14.18
de 7 a 12 años	955	45.74	959	46.26
de 13 a 15 años	417	19.97	374	18.04
de 16 a 18 años	283	13.55	292	14.09
de 19 a 23 años	119	5.7	154	7.43
Total	2088		2073	

Educación por rango de edad y sexo y no estudian

Rango	Hombres	%	Mujeres	%
de 5 a 6 años	6	0.56	12	1.14
de 7 a 12 años	42	3.89	27	2.57
de 13 a 15 años	102	9.44	89	8.48
de 16 a 18 años	256	23.68	280	26.67
de 19 a 23 años	675	62.44	642	61.14
Total	1081		1050	



Igualdad entre los sexos a nivel educativo

La oportunidad entre mujeres y hombres en el acceso a la educación es bastante relativa hay una mínima diferencia de 0.36 % más de hombres que mujeres. De igual manera se manifiesta la correlación entre los niños que estudian y no estudian según el sexo, lo que permite visualizar que hay avances significativos en el acceso a la educación para las mujeres pero que aún existen ciertas barreras que superar más en función de las razones por las cuales las mujeres dejan de estudiar. -

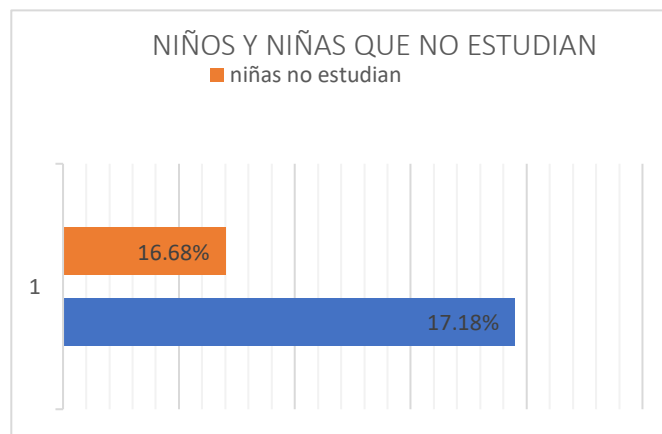
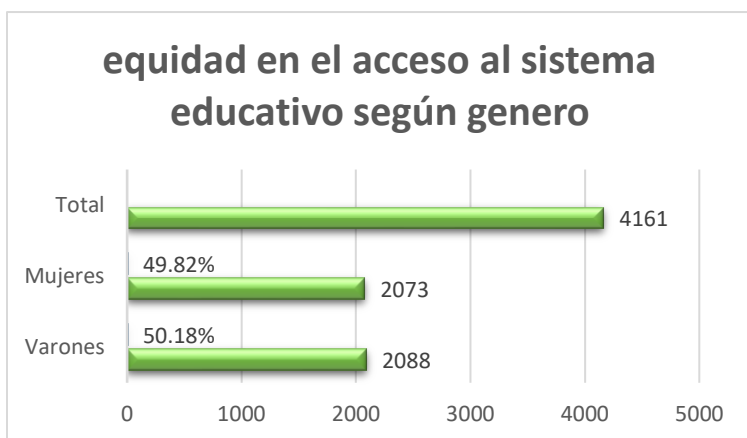

Cuadro # 13
Acceso a la educación primaria y secundaria por género
Igualdad entre los sexos a nivel educativo

Género	En edad Primaria (7 a 12 años)	Estudia primaria %		Estudia Primaria de los que tienen edad		En edad secundaria (13 a 15 años)	Estudia secundaria		Estudia Secundaria de los que tienen edad	
		Total	%	Total	%		Total	%	Total	%
Niños	1614	1301	50.70	877	50.09	1311	754	50.37	309	23.57
Niñas	1559	1265	49.30	874	49.91	1297	743	49.63	289	22.28
Total	3173	2566	80.87	1751	55.18	2608	1497	57.4	598	39.94

Fuente: Elaboración propia con base a encuesta de hogares



Cuadro # 14

Equidad en el acceso al sistema educativo según género

Género	En edad de estudiar (5 a 23 años)	Estudian o han estudiado	%	Están estudiando	%
Varones	3169	3169	50.37	2088	50.18
Mujeres	3123	3123	49.63	2073	49.82
Total	6292	6292		4161	

Fuente: Elaboración propia con base a encuesta de hogares

Criterio costumbre que predomina en el municipio para que se manifieste ese comportamiento.

En el municipio de Potrerillos y según la información levantada en las encuestas, la mayoría de las mujeres dejan de estudiar para casarse muy jóvenes, y el peso de las labores domésticas que recae sobre ellas no les permite dedicarse a continuar sus estudios u otros proyectos de vida, lo que, por ende, no les permite ingresar a la población económicamente activa del país

Economía

Potreriillos cortes es un municipio con mucho potencial agrícola, predominando, el cultivo de Caña de azúcar, Banano, Maíz, Frijoles, Arroz y Hortaliza en baja escala siendo los más industrializados el arroz y el Banano. – cabe mencionar que existe muy poca infraestructura productiva, y la que existe es privada. – existe a nivel local un mercado municipal donde se vende los productos y una feria del agricultor que funciona desde hace mucho tiempo los domingos en el parque central. - Entre las especies pecuarias existentes, se encuentra la Tilapia; y entre sus productos artesanales sobresalen: los dulces artesanales, fabricación de ropa folclórica

A nivel de Servicios a los productores-as en asistencia técnica encontramos que la organización OCDIH realiza capacitaciones en diversificación de cultivos y resiliencia al cambio climático, crédito y asistencia técnica, también en la municipalidad se cuenta con un departamento agropecuaria a través del cual se da acompañamiento a los campesinos para que presenten sus proyectos de iniciativas productivas para ser aprobados en el marco de la política de apoyo a la pequeña agricultura que tiene la municipalidad

Existen también algunos prestamistas en el municipio que prestan dinero y cobran, hasta un 40% de interés anual a un plazo de un año.- otros servicios que encontramos es el transporte con rutas inter urbanas y servicio de moto taxis en buenas condiciones.



Existen buenas condiciones para el turismo, pero no se ha hecho inversión al respecto ni explotación de las diferentes zonas turísticas, hasta este proceso de planificación estratégica se ha identificado la necesidad de explotar los recursos turísticos con los que se cuenta.

La Fuerza de trabajo existente que más predomina. Población que trabaja como empleado 2,207 62.49% Población que trabaja por cuenta propia 1,241 35.14% Población que trabaja en sector industrial 1,214 34.37%

Cuadro # 15
Fuerza de Trabajo:
Agrupación de profesiones y oficios de los miembros de la Población en
Edad de Trabajar (mayores de 10 años)

Profesión u oficio	Cantidad	
	Total	%
1. Profesionales universitarios	172	0.65
2. Profesionales secundaria / Técnicos	629	5.65
3. Operarios de maquila / auditor-admon / dependientes	1433	12.84
4. Agricultores y Ganaderos / apicultores	757	6.78
5. Albañil / electricista /soldador /Ebanista /Fontanero / pintor /carpintero	271	2.43
6. Jornaleros / ayudante de bus /ayudante albañil	745	6.67
7. empresario- Comerciante menor – Vendedores ambulantes	566	5.08
8. Oficios domésticos / vigilantes / lavadoras / niñera	126	1.14
9. Estudiantes	2494	22.35
10. barbero / Estilista / sastre / Modista / zapatero	61	0.54
11. motorista / mecánico	264	2.38
12. Discapacitados / Jubilados / empleados gubernamentales / no definido - otros	428	3.85
13. Ama de Casa	3210	28.77
TOTAL	11156	

Fuente: Elaboración propia con base a encuesta de hogares

Cuadro # 16
Agrupación de las ocupaciones de la Población en Edad de Trabajar
(mayores de 10 años)

Ocupación (PET)	Cantidad		Trabajan PEA		PEI	
	Total	%	Si	No	#	%
1. Profesionales Universitarios	214	1.82	205	9	0	0
Profesionales secundaria/técnico	402	3.4	363	39	0	0
2. Microempresarios, Comerciantes, Vendedores y afines	731	6.19	725	6	0	0
3. Agricultores, ganaderos y apicultores	754	6.38	703	51	0	0
6. Jornaleros, ayudante de bus, ayudante de albañil	309	2.62	299	10	0	0
9. empleados de maquila en todos los niveles	2769	23.44	2587	182	0	0
10. no trabaja/ no definido	1161	9.83	62	1099	0	0
10. Amas de casa / oficios domésticos	3033	25.68	106	4	2923	54.63
11. Estudiantes	2418	20.47	0	0	2418	45.19
12. Jubilados, Discapacitados y Rentistas, Pensionados, y no trabajan (adulto mayor)	17	0.14	0	7	10	0.19
TOTAL	11808		5050	1407	5351	

Fuente: Elaboración propia con base a encuesta de hogares

Nivel de empleo, sub empleo y desempleo

En el municipio de Potrerillos el 79.33% de la población tiene edad de trabajar, de los cuales el 43.49% conforma la PEA Población Económicamente activa del municipio en tal caso es importante mencionar que únicamente un 2.04% de la población genera empleo a otras personas y solamente un 1.56% expresaron estar organizados en sus rubros productivos. La Población Económicamente Inactiva PEI, suman un 56.51% del total de la población en edad de trabajar, esto es preocupante principalmente para los jóvenes que al no encontrar fuentes de empleo los jóvenes se involucran en actividades perjudiciales a la sociedad; cabe rescatar que del total de la PEI el 62.49% son mujeres amas de casa dedicadas a labores domésticas lo que se vuelve una fuerza de trabajo potencial para el desarrollo económico local del municipio y que está siendo desaprovechada.- Del total de la fuerza laboral del municipio la gran mayoría que es el 62.49% trabajan como empleados en diferentes rubros, solamente un 35.14% se dedican trabajar por cuenta propia, ellos son pequeños y pequeñas empresarios-as dueños de pulperías, panaderías, tortillerías, sastres, ebanistas, costureras, entre otros, incluyendo en este apartado también las familias de productores que trabajan la tierra; distribuidos de la siguiente manera:



Ocupaciones	porcentaje
Cuenta propia	35.14 %
Empleados	62.49 %

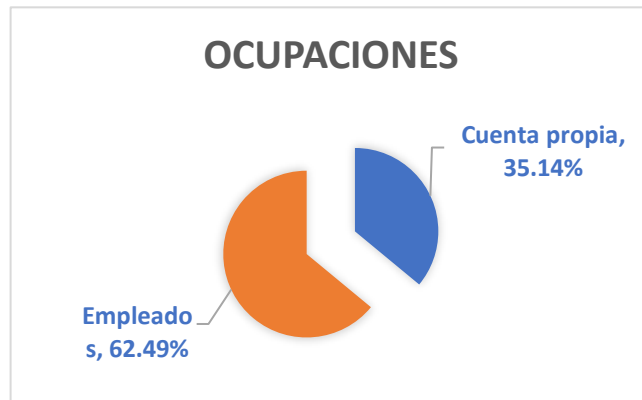

Una gran parte de la población empleada trabajan en el rubro maquilero el 34.37% y en empresas de servicios el 26.84% (en este caso se ven bastantes empleados de empresas de seguridad) esta información nos permite darnos cuenta que el municipio cuenta con fuerte capital de trabajo para implementar todo un proceso de desarrollo económico local del municipio. -es importante mencionar el 37.51% que se emplea en otros rubros y son en su mayoría jornaleros y empleadas domésticas ayudantes de albañil, ayudantes de soldador etc

Empleo	porcentaje
Maquila	34.37 %
Comercio	1.27 %
Servicios	26.84 %
otros	37.51 %

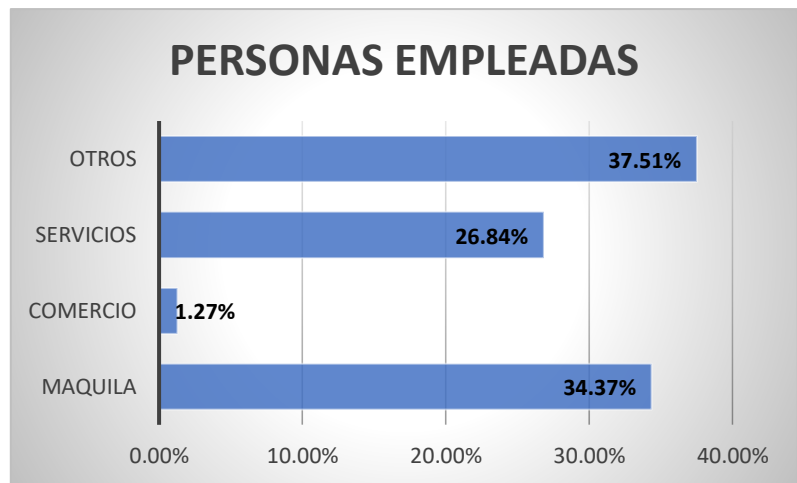

El 16.39% del total de la población del municipio se dedica al sector productivo agrícola, un porción de la población bastante olvidado por las autoridades locales y nacionales, aunque se han visto algún tipo de apoyo, como el bono tecnológico, hasta el momento no son estrategias que tengan un impacto positivo en la vida de estas familias, quienes sufren año con año los impactos de los fenómenos naturales y los efectos del cambio climático, esto ha llevado a que muchos de ellos dediquen sus tierras a la producción de monocultivos de caña (alquilando sus tierras a empresa azucarera) y palma africana, lo que genera otro tipo de problemática aunado a esto, muchas personas, principalmente jóvenes han abandonado la agricultura y busquen empleo en las maquilas.



Estas familias se caracterizan por enfrentar toda clase de limitaciones tienen una existencia precaria, no pueden mejorar su productividad e ingresos, para ello hacen un uso de la mano de obra familiar, tienen escasa superficie de tierra para explotar, acceso casi nulo a infraestructura productiva, servicios de asistencia técnica que les oriente en la búsqueda de mecanismos de adaptación al cambio climático, y acceso a mercados.- Es importante mencionar que en este sector productivo se encuentran mujeres y jóvenes, en su mayoría rurales, quienes ocupan los niveles más altos de pobreza pues no son dueños de propiedades ni tiene participación en la toma de decisiones sobre los medios de vida familiares.-

A pesar de las dificultades según la información levantada se registra un total de 338.5 Mz de cultivo de Maíz, 106.5 mz de cultivo de frijol y 13 mz de cultivo de arroz (información solo de productores/as de pequeña escala).

Salario e ingreso promedio por familia.

Cuadro # 17
Hogares con ingresos mensuales según rangos

Rangos de ingresos	Hogares	
	Total	%
Ingresos menores a Lps. 1,000.00	111	3.14
Ingresos entre Lps 1,001.00 a 2,000.00	349	9.88
Ingresos entre Lps 2,001.00 a 4,000.00	614	17.38
Ingresos entre Lps 4,001.00 a 8,000.00	1215	34.4
Ingresos entre Lps 8,001.00 a 12,000.00	591	16.73
Ingresos entre Lps 12,001.00 a 20,000.00	474	13.42
Ingresos entre Lps 20,001.00 a 30,000.00	110	3.11
Ingresos entre Lps 30,001.00 a 50,000.00	26	0.75
Ingresos arriba de Lps 50,001.00	42	1.19
Total	3532	

Fuente: Elaboración propia con base a encuesta de hogares

Según el cálculo de ingresos promedio diario percapita por hogar en dólares, de las familias del Municipio de Potrerillos, un 30.41% sobrevive con un ingreso promedio menor a un dólar por día mientras un 34.40 % lo hace con un poco más de un dólar (\$1.12) y solamente un 7.5% de la población recibe ingresos mayores a 7 dólares.



Tenencia de la Tierra

La tenencia de la tierra debe constituir un elemento fundamental en la mesa de discusión de las autoridades locales, Dado el papel esencial de la tierra para la subsistencia de las familias campesinas, por lo que conviene concentrar esfuerzos y Asegurar los derechos de propiedad de la tierra a pequeños-as productores-as mejora los esfuerzos productivos y de inversión que conlleve a una mayor eficiencia y funcionamiento del mercado.- Potrerillos es un municipio con alto potencial productivo agrícola, y aunque se cuenta con una política municipal de apoyo a la agricultura en pequeña escala, muchos productores y productoras no la conocen y no han aprovechado sus beneficios, aunado a esto, el sector no ha sido de prioridad para las autoridades locales, por lo que es importante, tomando en cuenta este potencial, que pueda ser apoyado y sacarle todo el provecho que impulse el desarrollo del municipio.

Si observamos los ingresos de las familias nos damos cuenta que del total de la población encuestada solamente EL 43.49% perciben algún tipo de ingreso de los cuales un 3.14% tienen un ingreso menor de mil Lempiras, un 27.26% con ingresos por debajo de 4,000 lps al mes y un 34.4% viven con ingresos en la línea del salario mínimo, lo que visualiza que a pesar de estar ubicado el municipio en la zona de mayor producción del país la mayoría de la población sobrevive con bajos ingresos ya que si sumamos el 64.8% tiene ingresos abajo del salario mínimo los que no son suficiente para mejorar sus condiciones de vida si comparamos con los costos de vida y/o la canasta básica la cual en el 2017 subió de 8,691.40 a 8,915.60 lps, lo que representa un aumento de un 2.6% (224.19) de acuerdo a cifras oficiales de la dirección general de salarios de la secretaria del trabajo y seguridad social, lo que ubica a Honduras como el segundo país con los precios más altos en productos básicos a nivel de centro América superado únicamente por Guatemala.

Remesas familiares.

Rango	Cantidad	%
0.01 - 1000.00	110	14.18
1001 - 2000	254	32.73
2000.01 y mas	390	50.26
sin ingreso	22	2.84
Total	776	

Ajustan los ingresos para alimentarse los tres tiempos.

Tiempos	Cantidad	%
Tres tiempos	2843	80.49
Dos tiempos	679	19.22
Un tiempo	10	0.28
Total	3532	

Promedio de personas por familia que trabajan la tierra.

Respuesta	Cantidad	%
SI	579	16.39
NO	2953	83.61
Total	3532	

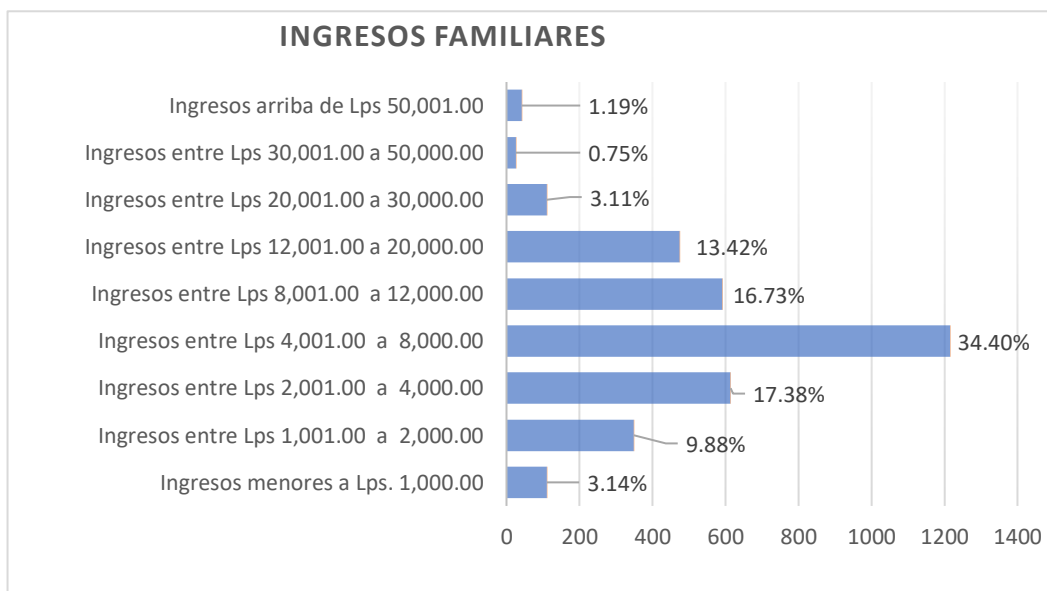
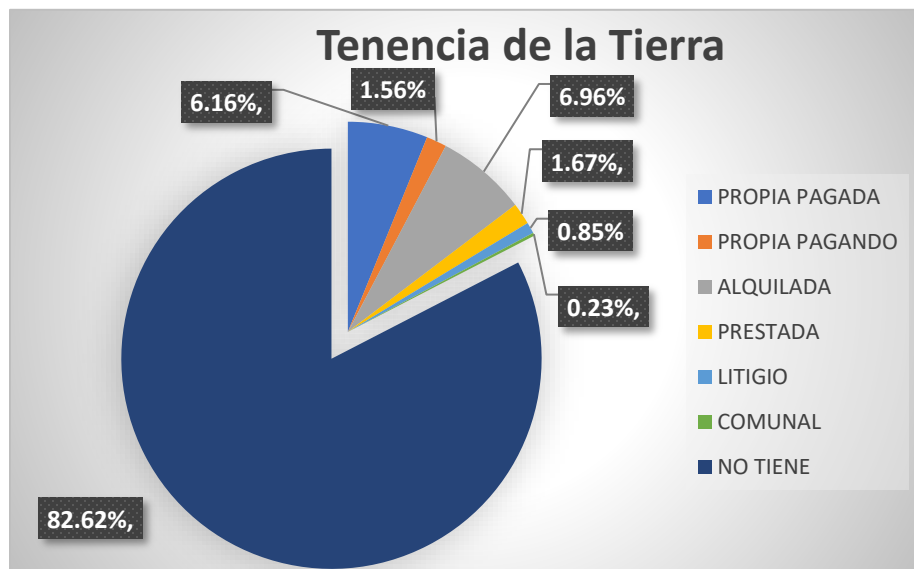

Se producen los suficientes alimentos para el consumo familiar.
Producen para autoconsumo

Respuesta	Cantidad	%
SI	482	83.97
NO	92	16.03
Total	574	



Calificación del recurso humano.

No existen las herramientas para la calificación del recurso humano.

mecanismos de participación promovidas en la gestión pública del municipio.

El municipio de Potrerillos tiene una gran variedad de organizaciones de sociedad civil, desde patronatos de barrio/comunidad hasta organizaciones municipales, entre ellas 44 patronatos, 13 juntas de agua, 40 asociaciones de padres de familia, 10 Codeles y 24 equipos de futbol, estos tienen poca capacidad de gestión e incidencia sobre la toma de decisiones a nivel municipal, y poca beligerancia en sus cargos a nivel de sus comunidades.

Comportamiento de la participación según el género.

Pregunta	Cantidad	%
Cantidad de Hombres	49	60.49
Cantidad de Mujeres	32	39.51
Total	81	

Las estructuras municipales quienes llevan un papel más protagónico en el proceso de desarrollo, entre ellas podemos mencionar la red de mujeres, red de jóvenes, el CODEM, el consejo de representantes COROPOC, la CCT comisión Ciudadana de Transparencia CCT, entre otras quienes han logrado la aprobación de políticas locales como la política de género, la política de apoyo a la agricultura de pequeña escala, política de la juventud, y acuerdos municipales muy importantes para el municipio.- destacando que existe voluntad política de la Corporación y la alcaldesa municipal.

Seguridad

En el municipio de Potrerillos existe una percepción generalizada de seguridad (98.02%), a tal grado que en la información levantada mediante la encuesta solamente un 1.53% de las familias expresaron conocer casos de violencia y un 0.93% expreso haber sido víctima de violencia en algún momento; identificando entre los problemas más prioritarios, el excesivo número de expendios de bebidas alcohólicas existente en el municipio, las riñas y el consumo de drogas, identificando también algunos casos de violencia sexual



Infraestructura Básica

Vial

Longitud de carreteras primarias, secundarias, caminos de penetración y su estado. Por el municipio de Potrerillos pasa la CA-5 una de las principales carreteras pavimentada que es de primera calidad, que conduce de SPS a Tegucigalpa también cuenta con aproximadamente 4Km de carretera pavimentada secundaria que lo conecta con el municipio de Pimienta. - Internamente tiene alrededor de 10 Km de carretera de tierra hacia el área rural, con comunicación en todas las comunidades.

Electricidad

Longitud de líneas de conducción primarias y secundarias existentes. Actualmente se cuenta con una cobertura de un 86.16% de energía eléctrica, a pesar de estos hay una percepción de un servicio bastante deficiente debido al crecimiento poblacional, lo que provoca sobrecarga de los transformadores. - por lo que la mayoría de la población está demandando mejoras en el sistema. - No existe un dato exacto de las líneas de conducción primarias y secundarias, y solamente la Comunidad rural, El Remolino no cuenta con el servicio, y dos barrios cuentan con pésimas instalaciones por lo que deben ser cubiertas.

Telefonía y Correos

El municipio cuenta con una disponibilidad de Un aproximado de 1000 Líneas telefónicas domiciliarias, un número alrededor de 600 de abonados por Hondutel, teléfonos comunitarios no existen, solamente existe una agencia de Hondutel a nivel municipal, no se cuenta con agencias de Servicio de Honducor, solamente Otras agencias de telefonía como Tigo y Claro

Social

En Potrerillos existe una serie de áreas recreativas, espacios para la participación comunitaria y encuentro espiritual, contando con las siguientes infraestructuras:

No.	Tipo de Infraestructura	total
1	Estadio municipal	1
2	Campo de futbol	11
3	Cancha multiusos	3
4	Centros comunales	8
5	Iglesias	50
6	parques	1
7	Casa de la mujer	1



Salud

En el municipio de potrerillos existe una pobre infraestructura pública de salud, solamente un CESAMO con médico y odontólogo ubicado en el casco Urbano. - a nivel privado existen 3 clínicas, un laboratorio clínico y un consultorio.

No.	Tipo de Infraestructura	Total
1	Centros de salud existente	1
2	Hogares Materno infantil	0
3	Numero de Hospitales	0
4	Clínicas Odontológicas	2
5	Clínicas Privadas	3

Educativa

Potrerillos cuenta con una diversidad de Institutos de Educación públicos y privados, Centros de Educación Básica, escuelas y Kinder

No.	Tipo de Infraestructura	Total
	Instituciones privadas	6
	Colegio publico	1
	Centro Básico	4
	Escuelas Publicas	18
	Kínder	10

Existen otros espacios educativos entre ellos:

Escuela técnica Centro Intercomunitario Solidaridad CIS para personas con discapacidad

Centros de Alfabetización; Educatodos

Los institutos de segunda enseñanza son:

-Instituto gubernamental Adelaida (publico)

-Betania (privado)

-Fe y esperanza (privado)



Productiva

El sistema productivo de Potrerillos es bastante remarcado, en la zonas altas existen familias de pequeños-as productores-as que se dedican a la producción en pequeña escala, cultivando granos básicos y hortalizas, caracterizada muchas veces por la obtención de bajos rendimientos por los índices de erosión del suelo, la degradación de los recursos naturales y los efectos del cambio climático; en las zonas bajas se ve una fuerte producción orientada a la caña de azúcar y palma africana como rubro principal, en manos de empresas y terratenientes, también otros rubros como el plátano, arroz, yuca y banano en menos escala en manos de pequeños productores y productoras; registrándose según la información levantada un total de 338.5 Mz de cultivo de Maíz, 106.5 mz de cultivo de frijol y 13 mz de cultivo de arroz (información solo de productores-as de pequeña escala).- en ambas zonas existe una pobre infraestructura de producción ni el uso de tecnologías apropiadas para la adaptación al cambio climático, contando únicamente con un bordo de contención que fue diseñado para proteger la vida de las familias en caso de desbordamiento de los ríos, lo que a la vez protege algunos cultivos; a nivel rural se cuenta con pequeñas reservas estratégicas de granos en las comunidades de El Porvenir, San miguel, nuevo mundo, la Sabana y El Triunfo, que garantizan el acceso a los granos básicos en temporadas de escases.

Sistemas de Irrigación existentes: de la Azucarera y Bananera Independiente
Centros de Acopio No existen
Viveros No existen
Rastros Públicos y Privados: No existen
Cantidad de Microempresas y Agroindustrias 25 microempresas 1 agroindustria
Secadores de Granos: No existen

INSTITUCIONALIDAD E INVERSIÓN PARA EL DESARROLLO

Desempeño municipal

El municipio de Potrerillos ha basado su gestión municipal en los fondos de transferencias que el Gobierno Central según establece la Ley; respondiendo la municipalidad a las demandas de la población, en la medida de lo posible. - Las prioridades se han orientado a servicios básicos, mejoras de vías de comunicación, construcción de viviendas, construcción y mejoramiento de Centros Educativos, entre otros.

Indicadores de desempeño municipal: No existen las herramientas de evaluación.

Incidencia en la población y el territorio. Las organizaciones sociales del municipio mantienen una buena relación tanto con el gobierno local como con sus comunidades.



Presencia Institucional en el Municipio

La presencia de instituciones en el municipio es poca, solamente una ONG ha desarrollado de manera más permanente una diversidad de capacitaciones a Líderes y lideresas de estructuras de sociedad civil, ha brindado apoyo financiero a microempresas y cajas rurales de ahorro y crédito y grupos organizados como la Red de mujeres, red de jóvenes y productores de arroz. A continuación, se resume la presencia institucional, su naturaleza y rol en el municipio:

No.	Institución	Tipo de servicio que brinda
1	Municipalidad (publica)	Responsable de la administración pública municipal, la gestión coordinación y ejecución de proyectos en pro del desarrollo del municipio
2	Banco de Occidente (privada)	Servicios financieros
3	Centro Intercomunitario "Solidaridad" CIS (privada)	Apoyo a personas con algún tipo de discapacidad brindando asistencia en su recuperación
4	Organismo Cristiano de Desarrollo Integral de Honduras OCDIH (privada)	ONG de desarrollo, ejecuta proyectos para el fortalecimiento de capacidades de gestión e incidencia de la sociedad civil como la seguridad alimentaria con familias de pequeños productores en el área rural.
5	Casa Hogar (privada)	Apoyo a niños y niñas de la calle, también brinda servicios de educación
6	Centro de Desarrollo Integral CDI (privada)	apoya niños y niñas con escasos recursos, les brindan tutorías en el área espiritual, intelectual, física y psicoemocional.
7	Cooperativa mixta Potrerillos Limitada COMIXPOL (privada)	Servicios financieros
8	Cajas Rurales de ahorro y Crédito CRAC (privada)	Servicios de ahorro y préstamos a sus afiliados bajo lineamientos de crédito solidario a familias de escasos recursos.
9	Cruz Roja (humanitaria)	Organización de carácter voluntaria, llevan a cabo acciones de ayuda humanitaria en situaciones de emergencia, apoyan personas en situación de riesgo y vulnerabilidad para que sean protegidas y asistidas, y se respeten sus derechos fundamentales y dignidad. -ejecuta proyectos de prevención y respuesta ante desastres, y de salud y asistencia en la comunidad.
10	Bomberos (humanitaria)	brindan servicio de utilidad pública a todas las personas. Atienden emergencias



		causadas por la naturaleza como son los terremotos o inundaciones, o por el descuido o la imprudencia de los hombres, como incendios, accidentes y derrame de sustancias peligrosas.
11	Cruz Verde (humanitaria)	Institución benemérita que trabaja con voluntariado en atención y prevención, brinda primeros auxilios, educación y asistencia diaria. - también trabajan también en la gestión de riesgos
12	Policía Preventiva (publica)	Velar por la seguridad, la paz y convivencia de la población.
13	Helping Student (USA) (privada)	ONG gringa que apoya el fortalecimiento de la educación en población en extrema pobreza (específicamente en barrio Callejas)
14	Programa COMVIDA cooperación	Fortalecimiento de capacidades, acceso a los derechos humanos y búsqueda de alternativas para la juventud del municipio,

Programas o proyectos, población objetivo y tipos de servicio que brindan.

NOMBRE	OBJETIVO
Vida Mejor	Asistencia social
Chambita	Asistencia Social
COPECO	Protección Civil, Riesgo y Vulnerabilidad
Honduras para Todos	Asistencia Social
Mejores Familia	Asistencia Social



Sociedad civil

El municipio de Potrerillos se caracteriza por una serie de organizaciones de sociedad civil quienes han jugado un rol muy importante en el proceso de desarrollo a nivel municipal, logrando con una participación efectiva involucrarse en la toma de decisiones y la creación y aprobación de políticas públicas a nivel municipal de mucho beneficio para la población.

No.	ORGANIZACIÓN	CANTIDAD	FUNCIONALIDAD
1	Patronatos	44	Gestión de proyectos comunitarios, lazo de comunicación entre la comunidad y la municipalidad
2	Juntas de agua	13	Administración de los proyectos comunitarios de agua
3	Asociaciones de padres de familia	38	Apoyar la educación, ser vigilantes de la calidad de educación en su escuela.
4	Confederación de patronatos	1	Gestionar el fortalecimiento organizativo, de gestión e incidencia de los patronatos afiliados
5	Equipos de fútbol	14	Abrir espacios de recreación para los jóvenes, de estos 14, 10 equipos están inscritos en liga, el resto son de las aldeas, pero es importante mencionar que existen 10 equipos menores más.
6	Comité de Emergencia Municipal CODEL	10	Levantamiento de diagnóstico de daños, brindar asistencia durante una emergencia, coordinar con COPECO, y el gobierno Local
7	Comité de Emergencia Local CODEM	1	Es el enlace de la comunidad con el CODEM, son los responsables de las actividades de respuesta a nivel comunitario durante una emergencia
8	Red de mujeres	1	Fortalecimiento de las capacidades de las mujeres, velar por el disfrute de los derechos de las mujeres, gestionar e incidir para una mejor calidad de vida de las mujeres
9	COROPOC Consejo de Representantes de Organizaciones de Sociedad civil de Potrerillos Cortes	1	Es una plataforma social que integra representantes de todas las estructuras sociales del municipio, su función principal es la elección del comisionado municipal y la comisión de transparencia, actualmente en potrerillos han adquirido un rol más político, acompañando procesos de veeduría social, sobre el cumplimiento de las políticas públicas municipales.
10	Comisión Ciudadana de Transparencia Municipal CCT	1	Es la instancia ciudadana encargada de veeduría pública sobre la gestión municipal, para asegurar el manejo transparente de los fondos públicos
11	Red de Jóvenes	1	Una organización creada en 2009 con el objetivo de fortalecer las capacidades organizativas, de gestión e incidencia política de la juventud para su involucramiento en procesos de desarrollo. – desarrollan



			acciones de capacitación, esparcimiento y recreación, velan por el disfrute de sus derechos sociales, económicos y culturales de los jóvenes del municipio, además gestionan proyectos socioeconómicos que les beneficie.
12	Asociación adulto Mayor	1	Gestionar ante las autoridades locales los beneficios, así como velar por el disfrute de los derechos de las personas adulto mayor.
13	Comités de iglesias	50	Guía espiritual y organizativa de los congregados

Con la finalidad de contribuir con el desarrollo sostenible del país, de transformar relaciones y de llegar con soluciones reales para la población, varias instituciones y organizaciones sociales consientes han conformado Mesas y/o comisiones como espacios desde donde poder analizar las problemáticas y buscar posibles soluciones a los mismos, entre los que podemos mencionar la comisión de vivienda, comisión de salud, comisión de educación, mesa de Derechos Humanos, entre otros

Inversión social

La inversión social en el municipio ha sido financiada con fondos de transferencia municipal, fondos propios que recauda este municipio y apoyo de diferentes instituciones cooperantes. A continuación, presentamos un resumen de la inversión desarrollada en el último periodo de gestión municipal 2014-2017.

No.	Rubro	Monto
1	Salud	1,216,803.00
2	Educación	2,194,989.00
3	Social	12,497,800.00
4	Vial	4,941,780.00
5	productiva	0.00

La inversión social en el municipio ha sido financiada con fondos de transferencia municipal, fondos propios que recaudan este municipio y apoyo de diferentes instituciones cooperantes. A continuación, presentamos un resumen de la inversión desarrollada en el último periodo de gestión municipal 2014-2017.

Es importante mencionar que la inversión en el aspecto vial del municipio es mucho mayor, aquí solamente están registrados los datos de la inversión municipal. (fuente UTGM), aunado a esto aquí solo se presentan las inversiones ejecutadas por barrios/colonias y aldeas, no se registran las inversiones grandes en favor de toda la colectividad, como ser un ejemplo la limpieza de pozos de agua, la reparación de bombas de agua, la respuesta a las emergencias, el tema basura, entre otros.



POTENCIALIDADES Y PROBLEMAS

Durante el desarrollo del proceso de planificación, principalmente en los procesos de análisis de la problemática a nivel de asambleas comunitarias, como el análisis desarrollado por las diferentes mesas temáticas en la asamblea de planificación estratégica surgieron nuevamente estas grandes problemáticas como elementos fundamentales a enfocar si se quiere lograr un desarrollo integral como el aprovechamiento de las oportunidades que ofrece el contexto de la región.

A continuación, se introduce una síntesis de la información generada en los talleres participativos que permite reconocer la situación municipal y la prospectiva de su desarrollo particular como institución municipal. - La información se organiza por Ejes temáticos.

Salud, educación, deportes, arte y cultura:

A nivel educativo el municipio cuenta un número suficientes de centros educativos con personal capacitado, una estructura jerárquica definida a nivel magisterial; existen sociedades de padres de familia organizados, alianzas interinstitucionales, una buena relación entre autoridad municipal y autoridades educativas; se cuenta con una biblioteca tecnológica.

A pesar de esto siempre se cuenta con debilidades como ser una infraestructura deficiente de los centros educativos como ser la falta de adaptación para el uso por personas con discapacidad, la falta de compromiso de algunos directores y maestros, no hay una coordinación /comunicación adecuada y eficiente entre docentes, padres y estudiantes; aunado a esto se observa una cultura de poco compromiso e indiferencia de parte de los padres para buscar alternativas que mejores los problemas de educación de sus hijos como la ausencia de valores que puedan ser transmitidos a sus hijos.- sumado a esto se ven como amenazar el hecho que muchos niños tienen responsabilidades laborales en el hogar, hay falta de responsabilidad por la presencia de negocio de alcohol cerca de algunos centros educativos, el mal uso que los niños, niñas y adolescentes hacen de la tecnología, una cultura política partidista para la implementación de programas de apoyo a niños-as de escasos recursos.

En el ámbito de salud el municipio cuenta únicamente con un centro de salud para atender al 100% de la población, lo que se fortalece por el hecho de la presencia de clínicas privadas, consultorios y farmacias que también brindan un servicio de atención médica; se cuenta con presencia institucional como ser CRUZ ROJA, CRUZ VERDE y los Cuerpo de Bomberos que dan atención básica en salud de forma gratuita a la población, aunado a esto se cuenta con una ambulancia manejada por la cruz roja que ofrece servicio de traslados de emergencia a centros médicos y hospitales regionales de forma económica para la población.- en relación



a la nutrición se vio como una fuerte potencia el hecho de contar con terrenos fértiles para el cultivo de productos alimenticios.

Es importante mencionar las debilidades, como el hecho de no contar con una sala de maternidad ni médicos especialistas para atender ciertas enfermedades, no hay abastecimiento de medicamentos; los altos precios del combustible para el traslado de pacientes; Cruz Verde no funciona en un 100% por falta de ciertas capacidades y medicamentos, también la falta de apoyo de parte las autoridades locales.- a nivel municipal se hacen esfuerzos por mejorar las condiciones de salud como el desarrollo de campañas de prevención, vacunación, el desarrollo de gestiones con agencias de cooperación, brigadas médicas, acciones que se vuelven débiles ante la gran demanda, la presencia de epidemias, malos ámbitos alimenticios, excesivo consumo de bebidas gaseosas de parte de la población.- así como la ausencia de una estrategia en el abordaje a la salud de personas adulto mayor y personas con discapacidad.

Infraestructura y servicios públicos

En relación a la infraestructura del municipio, se cuenta con una buena cantidad de kilómetros de calles en el caso urbano y carreteras de acceso al área rural, se cuenta con energía eléctrica en un 100% del municipio, un buen número de escuelas, 1 centro de salud, una escuela preparada para albergue en caso de emergencias y una parte del casco urbano cuenta con alcantarillado sanitario. – a pesar de esto la mayoría de las calles y carreteras están en mal estado, hacen falta puentes, cajas puentes y dragado de quebradas y ríos; el sistema de alumbrado público generalmente esta malo, generando mucha oscuridad, las escuelas están en su mayoría en mal estado y el centro de salud no se da abasto para atender las demandas de atención de toda la población.

El sistema de agua del casco urbano es a través del uso de posos, los cuales pasan inundados, hay contaminación y el agua es de mala calidad, sumado a esto hay una mala distribución del agua ya que hay barrios que llega todos los días y otros que sufren por la falta del líquido. - el gobierno local hace esfuerzos para abastecer del servicio, pero se necesita otro proyecto para cubrir la demanda.

Entre las amenazas identificadas por la población y el gobierno local esta el hecho de los constantes fenómenos y/o desastres naturales que afectan el municipio, la falta de medicamento en el centro de salud, los altos costos de mantenimiento de edificios públicos y la falta de recursos para hacerlo, entre otros



gestión Ambiental, producción y seguridad alimentaria

Potreriillos Cortes es un municipio que cuenta con una cobertura forestal aceptable. Las microcuencas existentes se encuentran en estado de conservación aceptable, hay variedad de especies de fauna afectados por cacería furtiva como por la intervención de empresas mineras que afectan su hábitat.

hay limitantes en cuanto a la gestión de declaratoria de microcuenca productoras de agua, hay problemas de contaminación ambiental, tanto del aire como del suelo por los extensos monocultivos de caña y palma, contaminación por basura y Carencia de estudios científicos sobre el impacto del uso de agro químicos en el ambiente.- aunado a esto hay Impacto negativo en el medio ambiente por la incidencia de inundaciones y sequias, provocadas por los fenómenos naturales y el cambio climático.

Entre las amenazas identificadas en las mesas temáticas podemos mencionar: las Concesiones mineras otorgadas sin el consenso de las comunidades y el aumento de los Monocultivos, sin el debido estudio de impacto ambiental; la presencia de Industrias con alto consumo de biomasa; aunado a esto, los efectos del Cambio climático que incrementa las vulnerabilidades existentes en el municipio.

Existe una inadecuada aplicación de la ley de ordenamiento territorial; Escasa conciencia en el uso de la leña, un Abandono de la agricultura junto al éxodo de personas del campo a la ciudad.

En el análisis se identificaron algunas oportunidades que pueden ser aprovechadas para revertir o compensar los daños, entre los que podemos mencionar, la existencia de Organizaciones ambientales municipal y comunitarios, quienes están desarrollando procesos constantes de gestión e incidencia en temas ambientales y agua, actividades de Reforestación acciones comunitarias para la adaptación al cambio climático y la existencia de astilleros comunitarios.

Desarrollo económico, social e integral de las familias

El municipio de Potrerillos cuenta con fortalezas muy importantes para impulsar el Desarrollo económico local, ya que cuenta con una ubicación dentro del corrector industrial, junto a la ca5, acceso expedito al mejor puerto del país, un fuerte ingreso de divisas por remesas familiares y la existencia de empresas de transporte consolidadas, también, el municipio cuenta con suficiente espacio para el establecimiento industrial y suficiente disponibilidad de recursos humano.

A nivel productivo existe disponibilidad de suelos fértiles, aptos para diversos cultivos agrícolas, y excelente disponibilidad de agua, en la zona baja, la existencia de una diversidad de microempresas y grupos campesinos organizados con un fuerte mercado de consumo interno y Producción de alta calidad. -



Estas fortalezas se debilitan ante débiles procesos de asistencia técnica, la carencia de una estrategia municipal de manejo del agua subterránea, de rehabilitación agrícola y forestal; el débil valor agregado en la producción agrícola, una nula existencia de infraestructura productiva, deficientes vías de acceso al mercado y la inexistencia de estudios de mercado, con un mercado local poco atractivo sin una estructura consolidada, aunado a esto el impacto negativo del fenómeno del cambio climático

No existe una estrategia de apoyo financiero para las microempresas, junto a una débil formación técnica; escasas de manos de obra calificada, pocas oportunidades de empleo, todo esto profundizado por el fenómeno de la migración por la pobreza y la falta de oportunidades y la inseguridad ciudadana.- otro elemento importante de mencionar es la falta de una estrategia de atención a los grupos vulnerables, principalmente a las personas adulto mayor y personas con discapacidad, por lo cual una de las acciones para mejorar en este sentido es la transversalización del apoyo a la población vulnerable principalmente con discapacidad en todos los programas y proyectos municipales lo cual quedara definido a través de una estrategia municipal.

A nivel general del contexto existen ciertas oportunidades que pueden ser aprovechadas para mejorar las condiciones económicas de la población y por ende el desarrollo económico local, como es la existencia de una política municipal de apoyo a la agricultura, una ONG que fomenta el desarrollo integral de comunidades empobrecidas, y que particularmente apoya al sector agrícola; hay fuertes oportunidades de gestión ante agencias de cooperación internacional y posibilidades de acceso a la mecanización agrícola y a programas de adaptación al cambio climático que fomenten comunidades resilientes; hay posibilidades de acceso a mercado regional e internacional, desarrollo de nuevas inversiones en la zona industrial, financiamiento para la pequeña y mediana empresa, lo que pueden fomentar la consolidación de una red de comercialización a favor del municipio.- obviamente sin dejar de menos las limitantes y las amenazas del contexto como ser la degradación ambiental causada por el cambio climático, la marginación de algunos extractos poblacionales por la empresa privada, la inseguridad ciudadana y la Contaminación ambiental, para lo cual anteriormente se han identificado medidas para mitigar sus efectos negativos.





Modernización de la municipalidad









En este proceso de planificación se ha identificado una línea estratégica para el fortalecimiento institucional, que permita mejorar los servicios que la municipalidad presta a la población como también mejorar en el control del cobro de ingresos con transparencia. Aunado a esto se ha analizado la falta de un manual de puestos y funciones y ciertos protocolos necesarios para un correcto funcionamiento, mejor gobernabilidad, eficiencia y eficacia hacia la población.







A continuación, se detallan a nivel general las principales fortalezas y debilidades del municipio como las amenazas y oportunidades que intervienen desde afuera:

2.2 Detalle de las principales fortalezas

-  Ubicación geográfica del municipio en una de las zonas de mayor dinamismo económico del país y de mayor crecimiento económico por la existencia del corredor de la industria maquilera.
-  Potencial desarrollo agrícola y agroindustrial principalmente los rubros de banano, caña de azúcar, plátano, palma africana, cítricos, pastos y granos básicos entre otros
-  Existencia de tierras fértiles aptas para cultivos.
-  Se cuenta con un gran numero de centros educativos en todos los niveles y balance en el porcentaje de equidad entre hombres y mujeres en el acceso a la educación.
-  Existencia de vías de acceso a nivel de todo el municipio tanto a nivel urbano como rural.

-  Se cuenta con una buena cobertura forestal delimitada, microcuencas productoras de agua y variedad de especies de fauna
-  la existencia de una política municipal de apoyo a la agricultura,
-  excelente acuífero de aguas subterráneas
-  existe una buena base organizativa de estructuras de sociedad civil (Mujeres, jóvenes, adulto mayor, discapacidad, productores, entre otros)
-  Existencia de bomberos, cruz roja y cruz verde como mecanismos de socorro y atención básica en salud
-  Existencia de instituciones de apoyo como la ong OCDIH, el CIS (apoyo a personas con discapacidad) y el CDI (apoyo a jóvenes vulnerables)
-  Existe una cooperativa recién organizada
-  Productores de arroz organizados

2.3 Detalle de las principales debilidades

-  El municipio es considerado como multiamenazas, con amenazas hidrometeorológicas, sísmicas, deslizamiento, incendios, contaminación ambiental e inseguridad ciudadana
-  Infraestructura social con poca resistencia y sostenibilidad de la misma.
-  es un municipio con pocas fuentes de empleo, pero con gran concentración humana de personas que emigran de otros municipios del país buscando oportunidades de empleo en la zona
-  demanda excesiva e insatisfecha de servicios públicos, principalmente en agua, sistema sanitario, manejo de la basura y drenajes de agua pluviales
-  ocupación informal del suelo para vivienda a raíz de las constantes invasiones, el uso de márgenes de ríos, derechos de vía y áreas verdes municipales, causando además deforestación, lo que contribuye a incrementar la vulnerabilidad y el riesgo



- ❖ la carencia de una estrategia municipal de manejo del exceso de agua subterránea.
- ❖ A nivel productivo la falta de una estrategia de rehabilitación agrícola y forestal; el débil valor agregado en la producción agrícola y una nula existencia de infraestructura productiva.
- ❖ Poca capacidad técnica para diseño de estudios y diagnósticos socioeconómicos y ambientales

2.4 Detalle de las principales oportunidades

- ❖ el municipio cuenta con suficiente espacio para el establecimiento industrial y suficiente disponibilidad de recursos humano.
- ❖ oportunidades de gestión ante agencias de cooperación internacional y posibilidades de acceso a la mecanización agrícola y a programas de adaptación al cambio climático que fomenten comunidades resilientes
- ❖ oportunidades de acceso a mercado regional e internacional, desarrollo de nuevas inversiones en la zona industrial,
- ❖ oportunidades de financiamiento para micro, pequeña y mediana empresa, lo que pueden fomentar la consolidación de una red de comercialización a favor del municipio.
- ❖ Voluntad política del gobierno para la construcción de 2 centros de salud en el área rural.
- ❖ Existencia de la estructura del CDE-Mipyme del valle de sula quienes apoyan proyectos, para el fortalecimiento empresarial con la micro pequeña y mediana empresa

2.5 Detalle de las principales amenazas

- ❖ Contaminación por basura, del aire por la quema de caña y del suelo por el exceso de pesticidas y quema de caña
- ❖ presencia de Industrias con alto consumo de biomasa; aunado a esto, los efectos del Cambio climático que incrementa las vulnerabilidades existentes en el municipio
- ❖ Varias concesiones mineras establecidas en el municipio
- ❖ Abandono de la agricultura junto al éxodo de personas del campo a la ciudad.
- ❖ presencia de epidemias, malos hábitos alimenticios, excesivo consumo de bebidas gaseosas de parte de la población.
- ❖ La desintegración familiar y la falta de valores humanos
- ❖ Los constantes fenómenos naturales que afectan el municipio



III. El plan estratégico de desarrollo territorial

3.1 VISION COMPARTIDA

Ser un municipio moderno con alto crecimiento socioeconómico y eficiente cobertura de servicios públicos e infraestructura resilientes, aprovechando sus potencialidades de una manera armónica con el medio ambiente y con equidad, mejorando así la calidad de vida de sus habitantes

3.2 Valores Compartidos

Los principales valores compartidos que guiarán la actuación de la Municipalidad como de sus departamentos internos, son los siguientes:

1. Bienestar social: un equipo con sensibilidad social, que promueve la solidaridad, el respeto a la naturaleza, respeto a la diversidad humana.
2. Calidad de servicios: a través de la eficiencia, eficacia, ética, responsabilidad, Disciplina, Compromiso.
3. Trabajo en equipo: que promueve la solidaridad, la libertad, la cooperación, igualdad, Equidad de género, empatía y transparencia.

3.3 Líneas estratégicas

1. Población con calidad de vida a través de eficientes y eficaces servicios Salud y educación, e infraestructura social para la promoción de los deportes, arte y cultura.
2. Eficiente cobertura de servicios públicos e Infraestructura Resiliente
3. Armonizar la producción y seguridad alimentaria mediante una gestión Ambiental enfocada a la adaptación al Cambio climático
4. Aprovechamiento de potenciales para alcanzar el Desarrollo económico, social e integral de las familias con un enfoque de equidad e inclusión.
5. Modernización en la prestación de servicios Municipales



3.4 Objetivos de líneas estratégicas

1.-Población con calidad de vida a través de eficientes y eficaces servicios Salud y educación, e infraestructura social para la promoción de los deportes, arte y cultura

Objetivo General: Mejorar la prestación de servicios de salud y educación y infraestructura social y del municipio, mediante la búsqueda de alianzas estratégicas para la realización de proyectos que mejoren las condiciones de vida la población.

Específicos:

- A. Promover las condiciones adecuadas para la prestación de servicios de salud
- B. Ampliar la cobertura de la red de agua potable y servicios de saneamiento básico
- C. Mejoramiento de la infraestructura educativa a nivel municipal bajo criterios de resistencia y versatilidad ante fenómenos naturales y el cambio climático
- D. Incentivar la construcción de infraestructura para el fomento de ocio y la recreación que permita un estilo de vida saludable
- E. Formular estrategias que permita la construcción de infraestructura social comunitaria

2.- Eficiente cobertura de servicios públicos e Infraestructura Resiliente

Objetivo General: Mejorar la infraestructura municipal y la cobertura de los servicios públicos brindados por la Municipalidad en pro de las mejoras sociales del municipio.

Específicos:

- A. Garantizar y mejorar la calidad en la prestación de los servicios públicos municipales.
- B. Fomentar el diseño, desarrollo, construcción de infraestructura vial, urbana y rural apropiada y Resistente que mejoren las condiciones de vida de la población
- C. adoptar estándares de diseño y construcción de obras físicas adecuadas a las características del municipio.



3.- Armonizar la producción y seguridad alimentaria mediante una gestión Ambiental enfocada a la adaptación al Cambio climático

Objetivo General: Fortalecer las capacidades de adaptación de las familias que viven en vulnerabilidad por los riesgos de desastres y los efectos del cambio climático Incentivando la creación, ejecución y puesta en práctica de políticas y procesos relacionados con la gestión de riesgos, gestión ambiental y cambio climático

Específicos:

- A. Desarrollar un programa de gestión Ambiental integral del municipio que contribuya a recuperar y conservar los Recursos naturales, genere conocimiento, y concientice a la población sobre su protección.
- B. Implementación de un programa de buenas prácticas agrícolas que contribuya a la adaptación a los efectos del cambio climático creando resiliencia de las familias y sus medios de vida
- C. Establecer un control estricto sobre las medidas ambientales que deben cumplir los proyectos y actividades que se someten al proceso de evaluación ambiental
- D. Implementar un programa de buenas prácticas alimentarias a nivel de centros educativos, y comunidad, basado en productos locales.
- E. Desarrollar una estrategia integral de Gestión de Riesgos que incorpore elementos de coordinación e implementación de acciones y procesos que garanticen la reducción de los riesgos existentes a nivel municipal.

4.- Aprovechamiento de potenciales para alcanzar el Desarrollo económico, social e integral de las familias con un enfoque de equidad e inclusión

Objetivo General: Fomentar el desarrollo socioeconómico e integral de las familias potenciando el turismo y los recursos y capacidades disponibles en el municipio

específicos:

- A. Fomentar iniciativas económicas que permitan el desarrollo de los y las habitantes del municipio.
- B. Desarrollar acciones municipales que permitan mejorar las opciones de empleo, autoempleo y empleabilidad
- C. potenciar las iniciativas existentes de desarrollo económico que dinamizan la economía local
- D. Promover el turismo a nivel municipal estableciendo las medidas necesarias y aprovechando los recursos existentes.



5.- Modernización en la prestación de servicios Municipales











Objetivo: Modernizar los procesos municipales y la calidad de los servicios que presta la municipalidad, a la población, fortaleciendo las diferentes unidades o departamentos responsables de los mismos

Específicos

- A. Diseñar procedimientos, reglamentos y acciones que permitan al personal municipal realizar sus actividades laborales de manera eficiente
- B. Fortalecer la gestión de proyectos municipales que contribuyan al manejo eficiente de los recursos
- C. Crear y ampliar los mecanismos de transparencia municipal y de rendición de cuentas
- D. Diseñar acciones que potencien la gestión de recursos humanos en la municipalidad
- E. Fortalecer las unidades municipales que contribuyen al desarrollo de los sectores más vulnerables (OMM, Unidad Agrícola, Juventud)

3.5 Las ideas de proyectos y su priorización. Detallar las ideas identificadas y su priorización

Ideas de Proyectos Línea Estratégica 1

-  construcción de 2 (Unidades de Atención Primaria en salud) UAPS a nivel rural
-  construcción y aporte en el mantenimiento de una Clínica del diabético
-  construcción de una Planta de tratamiento de aguas negras
-  construcción y aporte en el mantenimiento de una clínica de atención a la mujer
-  Definir e implementar una estrategia de fortalecimiento del sistema de salud del municipio (gestión, brigadas, campañas, negociar nuevas plazas de especialización, medicamentos etc)
-  Definir e implementar una estrategia de fortalecimiento del sistema de educación del municipio (gestión de proyectos y becas, campañas, celebraciones, biblioteca, programas, implementar programas de educación alternativos, cursos, ayudas, etc)
-  diseño y aplicación de una política municipal para el adecuado tratamiento y manejo del agua y la eliminación de la basura.
-  Construcción de Proyecto agua potable el Zapote
-  Dotar espacios multiuso para la realización de actividades educativas, deportivas, culturales y ambientales como áreas de esparcimiento y recreación a nivel municipal
-  Construcción de una bodega/sala velatorio municipal
-  Construcción, equipamiento y funcionamiento de una escuela técnica/Artesanal



- Reparación y mejoramiento Integral de Centros educativos a nivel municipal como
- Proyecto construcción escuela de Fútbol
- construcción de una casa refugio para mujeres víctimas de violencia

Ideas de Proyectos Línea Estratégica 2

- diseño, Establecimiento y revisión de una política de infraestructura municipal bajo criterios de Resistencia y versatilidad ante fenómenos naturales y cambio climático
- Mantenimiento permanente de tanques, bombas de agua y líneas de distribución a nivel municipal que asegure el servicio a la población
- Remodelación y mejoramiento integral del mercado municipal
- Construcción de una Estación de bomberos
- Construcción de una Terminal de buses para el ordenamiento del transporte en el municipio
- Mejoramiento de la infraestructura del Estadio Municipal
- Construcción de un sistema de Canalización de aguas lluvias como mecanismo de resiliencia a los fenómenos naturales y efectos del cambio climático (Estudio e implementación)
- Mantenimiento y pavimentación de vías de acceso a nivel urbano y rural
- Segunda etapa de alcantarillado sanitario a nivel municipal
- Remodelación del albergue ubicado en el barrio Morazán
- Construcción segunda etapa del Cementerio Municipal

Ideas de Proyectos Línea Estratégica 3

- Creación, implementación y seguimiento de una política de adaptación al cambio climático
- Impulsar la creación de la segunda etapa del relleno sanitario
- Establecimiento de un parque ecológico zonal el Zapote
- Establecimiento de convenios con universidades públicas para la realización de prácticas profesionales que aborden los temas de contaminación,
- Fomentar programas de educación y extensión comunitaria para la protección del medio ambiente y la adaptación ante el cambio climático (rescate de variedades criollas, diversificación, cosecha de agua, reservas de granos etc)
- Implementación de un vivero municipal que garantice la existencia de árboles aptos para la reforestación de las parcelas
- Implementación de una campaña permanente de protección de las microcuencas (reforestación, vigilancia, ordenanzas para el mantenimiento y cuidado la fuente etc)
- Creación de un fondo Revolvente para el financiamiento a pequeños productores-as a través de la cooperativa municipal
- Establecimiento de sistemas agroforestales que permitan incrementar y optimizar la producción en forma sostenida.



- 🏛️ Aplicación de la política de apoyo a la pequeña agricultura. (mantenimiento oficina agrónomo, seguimiento y acompañamiento de proyectos, búsqueda de mercado, establecimiento de mercados etc)
- 🏛️ Gestión e implementación de proyectos educativos para la seguridad alimentaria, promoviendo el consumo de productos locales altamente nutritivos.
- 🏛️ Desarrollar e implementar una estrategia municipal de Gestión de Riesgos (capacitaciones, CODEM Y CODELES, cruz roja, bomberos, policía, respuesta en emergencias, prevención, mitigación)
- 🏛️ Coordinar/gestionar a nivel nacional, regional y local acciones y programas que contribuyan a mejorar las condiciones ambientales del municipio







Ideas de Proyectos Línea Estratégica 4

- 🏛️ diseño e implementación de una campaña de promoción del municipio como un punto estratégico de comercio, industria y servicios por su ubicación geográfica.
- 🏛️ diseño e implementación de estudios sobre los potenciales empresariales, productivos agrícolas y no agrícolas del municipio
- 🏛️ diseño e implementación diagnóstico turístico municipal
- 🏛️ Establecimiento de proyectos en desarrollo económico local a través de alianzas estratégicas con empresas e instituciones
- 🏛️ Diseño e implementación de estrategias de atención a la mujer, adulto mayor, niñez y adolescencia y personas con discapacidad
- 🏛️ Construcción de estaciones para la Ruta del Banano
- 🏛️ Establecimiento de un Canopi lagunas sector los recodos
- 🏛️ Construcción de un Monumento turístico con identidad local
- 🏛️ Construcción de un Mirador aldea buena vista
- 🏛️ Pista de aceleración ¼ de milla sector Valdezpin
- 🏛️ Construcción de Ciclovía
- 🏛️ Establecimiento implementación de proyectos de producción y certificación de árboles maderables y de color. (convenio y seguimiento con el ICF)
- 🏛️ Construcción de un puente hamaca en los recodos
- 🏛️ gestión de recursos para la creación y apoyo a iniciativas económicas de jóvenes y mujeres a fin de reducir la migración.
- 🏛️ Proyecto Instalación de un centro Comunitario/ museo histórico con apoyo de la sociedad de potrerillos
- 🏛️ Gestión de un cajero automático.
- 🏛️ construcción de la casa del adulto mayor

Ideas de Proyectos Línea Estratégica 5

- 🏛️ Implementación de software y tecnología de departamentos de Catastro, Administración Tributaria y tesorería
- 🏛️ Establecimiento de convenios con instituciones gubernamentales y Ong's para el manejo de información



-  Creación e implementación de un manual de puestos y funciones que permitan al personal tener claridad en sus roles, y pueda realizar sus actividades laborales de manera eficiente
-  Creación e implementación de una política de gestión, control y seguimiento de proyectos y la coordinación para la ejecución de Plan Estratégico de Desarrollo Municipal (jornadas de trabajo, reuniones, giras de gestión, evaluación y seguimiento del PEDM)
-  Implementar de mecanismos de seguridad y transparencia en el manejo de acuerdos municipales
-  Mejoramiento, mantenimiento y construcción de edificios municipales
-  creación y mantenimiento de la oficina municipal de la niñez y juventud
-  equipamiento logístico municipal (vehículo, patról, camión de basura)



IV. Organización y gestión para la implantación del plan

4.1 Estructura organizativa:

La municipalidad cuenta una estructura orientada a lograr el funcionamiento organizativo, administrativo y operativo. Aunque aún no se cuenta con un manual de puestos y funciones, su funcionamiento está establecido en la ley de municipalidades.

La actual corporación Municipal está conformada de la siguiente manera:

NOMBRE	CARGO	Partido
Juana Aracely Pavón Alcerro	Alcaldesa Municipal	Nacional
Román Arias Paz	Vice alcalde	Nacional
Carlos Noe Rivera	Regidor 1ro	Liberal
Valentín Ramírez	Regidor	Liberal
Román García	Regidor	Liberal
German Gonzales	Regidor	Libre
Suyapa Torres	Regidor	Liberal
Karla Rodríguez	Regidor	Nacional
Wilfredo Canales	Regidor	Nacional
Miguel Ferrera	Regidor	Nacional

La administración municipal se rige por el organigrama que se presenta a continuación: (adjunto en anexos)



4.2 Equipo técnico:

Para el seguimiento, monitoreo y evaluación del Plan Estratégico de Desarrollo Territorial se conformará un equipo técnico y/o Unidad Evaluadora que será conformada por 17 personas representantes de las siguientes instituciones y/o organizaciones sociales:

- 1 representante de la Unidad de Desarrollo Comunitario; quien será el enlace con los patronatos comunitarios y/o de barrio o colonia
- 1 representante de la Unidad de Medio Ambiente UMA quien verificara el impacto ambiental de los proyectos
- 1 representante de la Unidad Técnica Municipal UTM, quien será quien maneje los aspectos técnicos y diseñará los perfiles de los proyectos
- 1 la Comisionada Municipal como responsable de la veeduría social
- 3 regidores municipales como miembros tomadores de decisiones
- 2 representante de la Comisión Ciudadana de Transparencia Municipal CCT, como responsables de los procesos de auditoria social
- 2 representantes del Consejo de Representantes de las organizaciones de Sociedad Civil de Potrerillos Cortes COROPOC, como soporte político desde la sociedad civil
- 1 miembro representante de la mesa de salud
- 1 miembro representante de la Mesa de Protección a la niñez
- 1 miembro representante de la comisión Local de Derechos Humanos
- 1 miembro representante del Comité de Emergencia Municipal CODEM
- 1 miembro representante de la Liga de Fútbol
- 1 miembro representante de la Federación de Patronatos

Este comité diseñara un plan de seguimiento, monitoreo y evaluación del Plan Estratégico de Desarrollo Territorial PEDT, y se deberá reunir de forma trimestral, una semana después de que el gobierno local entregue los informes de ley tanto a Gobernación como a finanzas. - entre sus principales actividades podemos mencionar las siguientes;

1. Jornadas de monitoreo de la ejecución de los proyectos establecidos en el plan
2. Evaluación Intermedia de la ejecución del Plan
3. Evaluación Final al cumplirse los 5 años de la implementación del Plan,



4.3 Los Comités de impulsión del plan

El plan cuenta con 5 LINEAS ESTRATEGICAS definidas de la siguiente manera, las cuales tendrán un seguimiento, acompañamiento de grupos de sociedad civil establecidos según su interés y/o beneficio de la siguiente manera:

No.	Líneas Estratégicas	Miembros representantes SC
1	Salud, educación, deportes, arte y cultura	Mesa de salud Comisión Municipal de Educación Liga de Fútbol Federado Colegio municipal de árbitros Oficina de la juventud CIS Cruz Roja
2	Infraestructura y servicios públicos	Federación de Patronatos CODEM Juntas de Agua Patronatos Bomberos
3	gestión Ambiental, Cambio climático, producción y seguridad alimentaria	Comités ambientales Asociación de arroceros Cooperativa COMIXPOL OCDIH Feria del agricultor UMA CODEM
4	Desarrollo económico, social e integral de las familias	Red de Mujeres Red de Jóvenes Asociación Adulto Mayor Oficina de turismo Comisión local de los DDHH Asociación de arroceros Cooperativa COMIXPOL OCDIH
5	Modernización de la municipalidad	Corporación Municipal Comisionada municipal Auditoría interna Administración
6	Comisión de Vivienda Social	Organizaciones de sociedad civil, instituciones y miembros municipales impulsando proyectos de desarrollo en el tema vivienda para familias de escasos recursos



4.4 Papel institucional: (capacidad institucional):

A nivel municipal la Unidad Técnica UTM es la encargada de la elaboración de fichas y perfiles, los cuales pasarán un proceso de socialización tanto con la corporación municipal como con el comité técnico, quienes, como lo mencionamos anteriormente serán los responsables del monitoreo, seguimiento y evaluación del Plan.

En términos de auditoría y control social, a nivel municipal se cuenta con la figura del comisionado y la Comisión Ciudadana de Transparencia CCT, quienes son los encargados del proceso de veeduría y control social, contando con la voluntad política del gobierno local, quienes asignan presupuesto para cubrir gastos de funcionamiento de esas instancias ciudadanas.- aunado a esto, el gobierno central está impulsando un programa denominado RENACE, conformando una red nacional de auditores, que están siendo capacitados y certificados para el diseño de auditorías sociales.- quienes aparte de estar formados se encuentran presentando propuestas de ley sobre la ley marco de transparencia y auditoria social.- proceso en el que el municipio de Potrerillos se ha incorporado.

Es importante mencionar que dentro de las actividades programadas y presupuestadas en este plan de Desarrollo se encuentra en diseño de políticas municipales que orientarán las inversiones en función de los factores del contexto, buscando que sean de calidad y perduración; cabe mencionar la importancia de contar con políticas locales y la participación de la sociedad civil en su proceso de diseño, implementación y evaluación en pro de implementar procesos de desarrollo local en concertación con la sociedad civil.

El municipio de Potrerillos cortes no cuenta con mucha presencia institucional, pero si hay algunas que han brindado acompañamiento en la medida de lo posible a los procesos impulsados a nivel municipal, tal es el caso del organismo Cristiano de Desarrollo Integral de Honduras OCDIH, La Comisión Permanente de Contingencia COPECO, HABITAT para la Humanidad, UNICEF a través de la oficina de COMVIDA y en el último año se ha visto cierto nivel de presencia de Plan Internacional en Honduras; cabe mencionar que todos buscan desde sus trincheras impulsar acciones que ya están previstas en este PDM.

INSTITUCION	APOYO
OCDIH	capacitación y asistencia técnica en proyectos agrícolas, inversión de pequeñas iniciativas productivas
COPECO	respuesta en emergencias, acompañamiento en el diseño e implementación de la estrategia de gestión de Riesgos
UNICEF	programando, priorizado y presupuestado en tema de Niñez Juventud y adolescencia
PLAN EN HONDURAS	fortaleciendo la mesa y/o comisión de Salud
HABITAT	fortaleciendo la comisión de vivienda social



4.5 Gestión de recursos:

Para manejar los procesos de gestión de proyectos se pretende que las comisiones anteriormente mencionadas como impulsadoras del Plan de Estratégico, desarrollen procesos de diseño de perfiles de proyectos e identifiquen también agencias y fuentes de financiamiento para los mismos a fin de colaborar en la implementación y ejecución del mismo, estas comisiones serán asistidas y/o acompañadas por instituciones que apoyan el municipio como ser ONG´s como OCDIH, Foro de Mujeres por la vida, COMVIDA, la Alianza Nacional para el Cambio Climático entre otros; técnicos municipales y líderes y lideresas con capacidades formadas; representantes de instituciones públicas y privadas etc.

En el marco del proceso de gestión se cuenta ya con relaciones establecidas con algunas entidades del estado como agencias de cooperación, y la identificación de posibles cooperantes tanto a nivel local como nacional e internacional, que rescatamos en el siguiente recuadro:

No .	Agencia/ONG/cooperante	Temática que apoya	Web / E-mail	Teléfono
1	Programa VIDA Mejor	vivienda		
2	Programa Nacional de Desarrollo Rural y Urbano Sostenible (PRONADERS)		www.pronaders.hn	2235-3295. Bo. Barandillas 2 ave. SPS 2550 – 2093 2550 – 7429
3	El Instituto de Desarrollo Comunitario Agua y Saneamiento (IDECOAS)	Infraestructura Agua y alcantarillado sanitario	https://idecoas.gov.hn	Antiguo Edificio del IPM Col. Godoy, Comayagüela. Honduras.C.A. Teléfono: (504) 22-34-52-33 AL 37, Fax (504) 2234-5255
4	INSEP	Carreteras		
5	PIR Proyectos de Infraestructura Rural	Carreteras Rurales Agua y saneamiento electricidad	info@pir.hn https://www.facebook.com/proyecto_pir	ol. Godoy, Antiguo Edificio IPM, Frente a Iglesia amor Viviente,



			https://twitter.com/proyectopir	Tegucigalpa DC (504) 233-1765
6	Casa Presidencial	Proyectos sociales		2221 – 4545 2221- 4570
7	Congreso nacional	Proyectos sociales		
8	Consejo Hondureño de Ciencia y Tecnología COHCIT	Ciencia y tecnología	cohcit@cohcit.gov.hn	Edificio chiminique, 2do piso Tegucigalpa 2230 – 3045 2230 – 3043
9	Comité Permanente de Contingencia COPECO	Respuesta a emergencias Gestión de Riesgos		Col del Valle, salida a La Lima 2 calle y 7 avenida contiguo a la Fundación Amor y Vida Tel.2559-6296
10	Secretaría de Agricultura y Ganadería SAG	Seguridad alimentaria Agronegocios Emprendedurismo de mujeres	repazb@yahoo.es infoagro@infoagro.hn	2da avenida, entre 18 y 20 calle, contiguo al viejo molino harinero; Barrio Las Palmas Tel: 2556-879
11	Azucarera	Reparación de calles y carreteras		
12	Programa Mundial de alimentos PMA	-Ayuda alimentaria en emergencias -Asistencia alimentaria a grupos vulnerables -Merienda escolar	wfp.tegucigalpa.org	Calle san carlos #437 detrás de embajada americana 2236 – 9002 2236 - 8320
13	INCAL	Ambiente Deporte		



14	OCDIH	Seguridad alimentaria, cambio climático, Agronegocios Emprendedurismo	pme@ocdih.org lenin@ocdih.org	Bo. Morazán Potrerillos 2673 - 8461
15	Caracol Niks			
16	WWF	Medio ambiente Cambio climático		Edif. FHIA, contiguo al Instituto Patria, La Lima +504 2668-2470
17	Banco Mundial			
18	Cooperación Canadiense	Proyectos sociales Genero ambiente		Plaza Ficohsa - Tercer Piso Boulevard San Juan Bosco, Colonia Payaqué Tegucigalpa 2232-4551
19	ONU Organización de las Naciones Unidas y sus agencias	Equidad de Genero Violencia contra la mujer (solo SC y ONG)		
20	Global Fund for Children	Infancia y adolescencia	info@GlobalFundforChildren.org	
21	OAK Fundation	Proyectos ambientales Proyectos sociales (abuso infantil, genero, diferencias de aprendizaje, viviendas a personas sin hogar) mujer	Trabajohumanitario.org donotreply@word press.com	
22	Gobierno de CANADA	Niños-as adolescentes Sostenibilidad ambiental Democracia	tg1pa@internation al.gc.ca	Centro Financiero CITI, 3d Floor San Juan Bosco



		Crecimiento económico sostenible Genero Fortalecimiento de instituciones en prácticas gubernamentales Seguridad alimentaria		Colonia Payaqui Tegucigalpa Honduras 2232 4551
23	Agencia de Cooperación Internacional de Japón JICA	Infraestructura		Colonia Lomas del Mayab, Calle Santa Rosa Casa #1346, Tegus 2232-6727
24	Embajada de China (Taiwán)	agricultura y Desarrollo Rural, Ciencia, tecnología e innovación, Sostenibilidad y Desarrollo Social, Desarrollo Económico y Empleo, Educación, Medio Ambiente, Salud, Seguridad, Democracia y Gobernanza	sap@mofa.gov.tw	3750 Calle Eucaliptos, Tegucigalpa oficina SPS Casa No. 16, 25Calle , 21 y 23 Ave, Col. El Pedregal 2566-0539 2566-1435
25	Agencia española de cooperación internacional	Infraestructura Emprendedurismo Agua y saneamiento		655 Calle de la Colonia Palmira Tegucigalpa 2238-2013 2236 - 9320
26	USAID La Agencia de los Estados Unidos de América para el Desarrollo Internacional	Proyectos desarrollo agrícola Mitigación de desastres Empoderamiento de las mujeres	www.usaid.gov/hn	
27	2KR JAPON organismo de cooperación no reembolsable del gobierno de Japón	Infraestructura para la mitigación de riesgos Infraestructura escolar y centros de salud Agua potable	Norio Fukuta Embajador Extraordinario y Plenipotenciario del Japón en Honduras	Col. San Carlos, Calzada Rep. Paraguay, Tegucigalpa, 2236-5511



		Dotación de vehículos (ambulancias bomberos) Juventud y niñez		
28	CEPUDO	Vivienda Equipamiento a microempresas	solicitudes@cepu.dohonduras.org	Plaza Axa, Local 105 Bo. El Benque, 2-3 calle, 9 Ave. 2557-2908 / 2550-1934
29	Consulado Mexicano	infraestructura	conspedro@sre.gob.mx WEBconsulmex.sre.gob.mx/sanpedrosula/	7 Calle Suroeste y 18 Avenida Monterrey Barrio Rio de Piedras SPS 2553 2604 2553 2605
30	Fundación TZU CHI	Donaciones alimentos	Luis Izaguirre	

Es importante mencionar que hay proyectos que han sido priorizados desde años anteriores y se retomaron en esta nueva planificación tomando en cuenta que son proyectos que ya entraron en un proceso de gestión y negociación y algunos ya aprobados, tal es el caso de la segunda etapa del relleno sanitario, la construcción de la segunda etapa del sistema de alcantarillado sanitario en el casco urbano, la construcción de un pozo en la comunidad de buena Vista, la pavimentación en barrio las Flores y San Miguel, entre otros.

Otro factor importante es la capacidad de gestión de las diferentes organizaciones de sociedad civil, quienes impulsaran procesos de gestión y ejecución de proyectos desde sus propias trincheras. - la administración de los fondos de proyectos dependerá de su asignación, en el caso de proyectos asignados a la municipalidad serán administrados por la propia municipalidad, si son proyectos asignados a estructuras de sociedad civil serán las propias estructuras quienes administren los fondos.

En el caso de la municipalidad cuenta ya con los mecanismos financieros ya establecidos para la ejecución de proyectos y la rendición de cuentas.

4.6 Plan de comunicación:

Para poder vender la idea de Desarrollo que el gobierno local tiene con la ejecución del plan: el equipo técnico y/o Unidad Evaluadora seguirá con un plan de comunicación

Objetivos:

1. Optimizar el flujo de la información y comunicación eficiente entre el equipo técnico corporación municipal y los comités de impulsión de proyectos
2. Dar a conocer el plan con sus proyectos a los potenciales cooperantes locales, regionales, nacionales e internacionales como a los principales beneficiarios.
3. Informar y comunicar los resultados de ejecución del mismo a instituciones públicas y privadas locales y organizaciones sociales.

Destinatarios

Las actividades de comunicación y difusión en el marco del Plan de Desarrollo territorial del municipio de Potrerillos tienen como fin transmitir toda la información referente al mismo a través de los Comités de impulsión del plan de Desarrollo a los siguientes grupos:

Organizaciones municipales de sociedad civil (Federación de patronatos, Mujeres, jóvenes, consejo de representantes)
Organizaciones Productivas (Arroceros, otros)
Patronatos locales
Juntas de agua locales
Instituciones públicas y privadas
Instituciones de socorro y ayuda (bomberos, cruz roja, cruz verde)

Estrategia y Actividades

Con el fin de responder de manera específica a los diversos grupos destinatarios, las diversas actividades de difusión se agruparán en tres ejes de actuación:

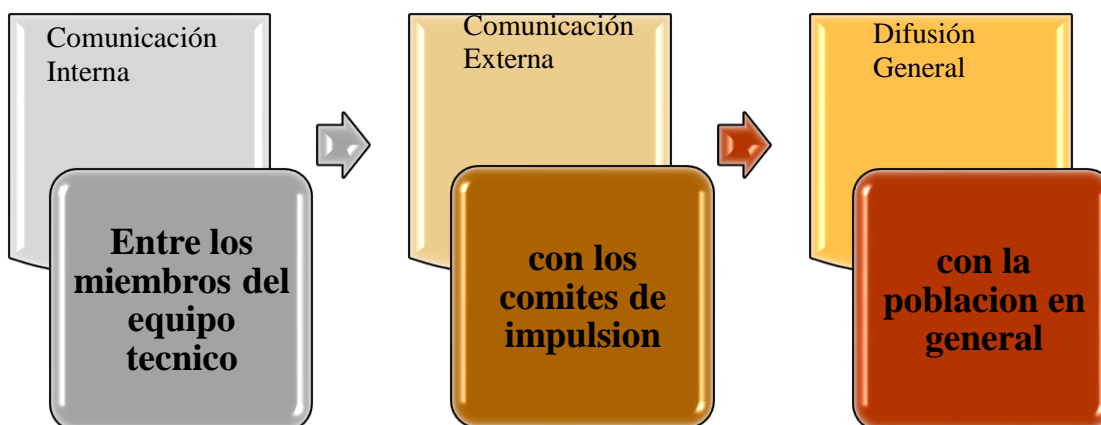



1. Comunicación Interna: Incluye Informes de auditorías, informes de monitoreo y seguimiento y los informes de evaluación intermedia y final del plan.- a través de reuniones trimestrales
2. Comunicación Externa: Con los comités de impulsión como representantes de los beneficiarios directos y los potenciales beneficiarios con quienes se socializará los avances en función de los diferentes programas, limitantes, alternativas y oportunidades de gestión.
3. Difusión General: Se informará a la sociedad en general a través de publicaciones, cabildos abiertos, reuniones de corporación abiertas, asambleas comunitarias, etc



Cabe mencionar que entre los proyectos identificados se pretende desarrollar una campaña publicitaria del municipio ante inversionistas, nacionales y extranjeros y la misma población para motivar que se vea el municipio como un centro importante de inversión, por lo que las acciones de comunicación y socialización serán de mucha importancia.

No.	Canales de comunicación	Medios		Destinatarios	Insumos
		Digitales	Analógicos		
1	Comunicación Interna	E-mail celular whats app	convocatorias reuniones documentos escritos informes evaluaciones	-Equipo técnico y/o Unidad Evaluadora -Departamentos municipales -Corporación municipal	-papel -impresora -computadora -internet
2	Comunicación Externa	E-mail celular whats app facebook	reuniones informes de avances evaluaciones jornadas de análisis	-comités de impulsión -entidades del gobierno -entidades de cooperación	-papel -impresora -computadora -internet
3	Difusión General	pagina Facebook página web	boletines banners cabildos abiertos asambleas	estructuras de sociedad civil población en general	-Salones de reuniones -Mobiliario y equipo sonido - material para banner y boletines -internet



4.7 Enfoque de sostenibilidad:

Para la sostenibilidad en las acciones de ejecución de plan. Existen tres elementos:

-  **Social:** el equipo técnico elaborar un plan trimestral de acompañamiento a las estructuras de sociedad civil, que se desarrollará con el apoyo de personal técnico municipal relacionado a los proyectos, a través de asambleas, reuniones; aunado a esto se establecerá un reglamento interno,
-  **Financiero:** a nivel de presupuesto se plantearon la aportación de fondos locales tanto comunitarios como municipales que servirán de contraparte para los proyectos. – a nivel municipal existe una ONG que invierte en proyectos de desarrollo social con quien será compartido el plan y se volverán una contraparte importante en la ejecución de proyectos.
-  **Político:** se cuentan con líderes-as comprometidos, formados y con posicionamiento político quienes darán seguimiento a los acuerdos, sumado a esto se cuenta con el apoyo, credibilidad y voluntad política de la alcaldesa y su corporación municipal para la implementación del plan.

V. Costos y financiamiento:

Las acciones planteadas anteriormente requieren de la inversión de fondos para su cumplimiento, por lo que en las líneas presupuestarias del presente plan se estableció una línea que tiene que ver con esos gastos, sumado a eso, administrativamente la municipalidad cuenta con una estructura organizativa, departamentos municipales, con fondos establecidos para cubrir los costos de funcionamiento, administración, como sueldos y salarios.

VI. Viabilidad del plan (Diferente a la sostenibilidad)

El presente plan cuenta con mucha viabilidad, sustentando en diferentes aspectos

Social: fue construido de manera muy participativa y representativa, a través de jornadas comunitarias de análisis de la problemática y la identificación conjunta de ideas de proyectos, por lo tanto, contiene las demandas de la misma población, las cuales han sido consensuadas en asambleas comunitarias y sectoriales y son bien vistas por la población.

Financiero: la municipalidad cuenta con un plan de arbitrios revisado actualmente, el cual asegura el incremento de los ingresos municipales, sumado a esto la transferencia que se recibe del gobierno, lo que permite que el gobierno local cuente con fondos para la inversión pública.- es importante mencionar que a pesar de esto, las acciones de gestión a nivel nacional que puedan desarrollarse serán de mucha importancia, ya que existen instancias de gobierno que apuestan a proyectos municipales como también agencias de cooperación internacional a nivel del país con quienes se pretende socializar el plan y los grandes retos que se enfrentan para lograr un desarrollo deseado.



Técnico: a nivel de municipalidad se cuenta con suficiente tecnología para la comunicación, internet, computadoras, teléfonos, personal capacitado para el diseño de perfiles de proyectos, También se cuenta con el apoyo de ONG como OCDIH, profesionales en el municipio que han ofrecido su apoyo como también instituciones y/o organizaciones como la Alianza Nacional contra el cambio climático.

VII Seguimiento y evaluación:

Como lo explicamos en las páginas anteriores se conformará un equipo técnico quienes se reunirán de forma trimestral elaborarán un plan de trabajo para el monitoreo, seguimiento y evaluación del plan de desarrollo. - las acciones de monitoreo consistirán en reuniones líderes-as comunitarios, visitas de campo y el análisis de las limitantes y/o alternativas para el avance del plan. -

La evaluación se desarrollará en dos momentos, una evaluación intermedia que se ejecutará a mediados del año 2021 para verificar el avance, los problemas encontrados en el camino, las posibles soluciones y/o cambios en las estrategias implementadas para la ejecución del plan. - y una jornada de evaluación final que se desarrollara en el primer semestre del año 2024 para evaluar los impactos que el plan de Desarrollo dejó en el municipio y la identificación de los próximos pasos a seguir, resultados que serán socializados mediante cabildo abierto a la población. - también se espera contar con el apoyo de instancias gubernamentales como Gobernación para acompañar estos procesos de evaluación y poder compartir y retroalimentar la experiencia FOCAL, para lo cual lo ideal será contratar los servicios de un evaluador que dirija el proceso desde un enfoque objetivo y analítico.

VIII Limitantes y riesgos:

Después de haber culminado con este proceso de planificación, nos damos cuenta que las demandas de la población, como sus expectativas son bastantes en comparación con las capacidades económicas de la municipalidad, aunado a esto, el hecho que el municipio de Potrerillos sea un municipio multiamenazas, puede generar algunos problemas y retrasos en la implementación del presente Plan Estratégico de Desarrollo, en caso que se presenten fenómenos naturales, que generalmente suceden con mucha incidencia en este municipio.

Si comparamos el número de proyectos identificados y priorizados por la población, con las capacidades económicas del gobierno local para dar respuestas a su problemática, nos damos cuenta que la alternativa de la gestión es la más viable, a pesar de esto, vemos como limitante el hecho que cada vez hay menos agencias de cooperación que quieran apostarle a la donación de proyectos de desarrollo en los municipios, por lo que todo dependerá de los contactos y las posibles relaciones políticas con las que se cuente.

Otra de las posibles limitantes es la falta de voluntad de la población para incorporarse en la ejecución de los proyectos y ofrecer una contraparte que se



establece como ley a partir de este proyecto, y además que es una práctica muy poco utilizada por los últimos gobiernos locales, lo que genera incertidumbre a la hora de hacer las negociaciones con la población.

Para el diseño del presente Plan de desarrollo, se han analizado los problemas anteriores en cuanto a la implementación de otros planes como a la sostenibilidad de las acciones, por lo que se identifica entre sus proyectos el diseño de algunas políticas como la política de infraestructura, y una de adaptación al cambio climático, que están enfocadas a volver más sostenibles los proyectos de infraestructura que se desarrollen y los procesos productivos con familias resilientes, por lo que se espera voluntad política tanto para su diseño como su implementación.

Otro elemento importante establecido en este plan de desarrollo es el diseño de estudios sobre potenciales productivos, agrícolas y no agrícolas con que cuenta el municipio, así como un diagnóstico turístico, que nos de las mejores pautas para la ejecución de proyectos y/o inversiones sociales para el desarrollo local sustentadas en realidades no en supuestos, que aseguren en un futuro el impacto deseado.



Anexos





ANALISIS FODA

SEGURIDAD CIUDADANA

FORTALEZAS	DEBILIDADES
Contamos con instituciones para Seguridad ciudadana como ser: Cuerpo de bomberos Policía preventiva Federación de patronatos Comisión vial Juez de policía CODEM	Falta de señalación el algunas calles y avenidas.
Existe asignación Presupuestaria	Carecemos de alumbrado público en varios sectores.
	Algunas calles se encuentran en mal estado.
	Falta de concientización en normas de tránsito
	Falta de patrullaje
OPORTUNIDADES	AMENAZAS
Interés y compromiso del gobierno con la población y la comunidad internacional por mejorar los índices de seguridad	Accidente vial
	Asaltos, violaciones, accidentes, otros
	Inundaciones
	Impuesto de guerra
	Drogas
	Conflictos por el uso de recursos naturales canteras, bosque, agua.



RECURSOS NATURALES Y AMBIENTE

FORTALEZA	DEBILIDADES
Contamos con existencia de Bosques	Proceso de deforestación en marcha
Cobertura forestal aceptable existencia de microcuencas en estado de conservación aceptable.	Alto consumo de leña
Existencia de fauna silvestre susceptible	Extinción de fauna por cacería furtiva intervención de empresas mineras que afectan el hábitat de varias especies
Bajos niveles de degradación ambiental (reparable)	Déficit en la gestión de declaratoria de microcuenca productoras de agua
Ordenanzas municipales dirigidas a la protección y conservación de los recursos naturales	Proceso de contaminación ambiental
Se encuentra con una estación meteorológica	Carencia de estudios científicos sobre el impacto del uso de agro químicos en el ambiente.
Condiciones climáticas aceptables.	Impacto negativo en el medio ambiente de inundaciones y sequias (cambio climático).
	Cobertura limitada de la estación meteorológica
	Carencia de áreas protegidas
OPORTUNIDADES	AMENAZAS
Reforestación	Concesiones otorgadas sin el consenso de las comunidades
Plantaciones forestales comerciales	Monocultivos, sin el debido estudio de impacto ambiental
Astilleros comunitarios	Cambio climático
Organizaciones de comités ambientales municipal y comunitarios	Inadecuada aplicación de la ley de ordenamiento territorial
Proceso de gestión e incidencia del recurso agua	Escasa conciencia en el uso de la leña.
Adaptación al fenómeno del cambio climático	Industrias con alto consumo de biomásas
Reservas estratégicas de granos.	Migración Abandono de la agricultura Perdida de semillas criollas Establecimientos mineros proyectos sin estudios de impactos ambiental.



ECONOMIA

PRODUCCION FORTALEZAS	DEBILIDADES
Disponibilidad de suelos fértiles, aptos para diversos cultivos agrícolas	Débil proceso de asistencia técnica insumos agrícolas
Excelencia disponibilidad de agua, en la zona baja	Carencia de una estrategia municipal de manejo del exceso de agua Carencia de una estrategia de rehabilitación agrícola y forestal
Microempresas y grupos campesinos organizados	Carencia de estrategia de apoyo financiero para las microempresas
Disponibilidad de espacio para zona industrial en el cono sur del municipio	Carencia de una cámara de comercio e industrias
Disponibilidad de recursos humano	Escases de manos de obra calificada Migración
Distribución y consumo, empleos e ingresos	Débil valor agregado en la producción agrícola Carencia de una mejor estructura financiera
Existencia de un fuerte mercado interno Producción de alta calidad	Pocas oportunidades de empleo. Condición inadecuada del mercado municipal
Fuerte ingreso de divisas por remesas familiares	Inseguridad ciudadana
Fortalecimiento de la circulación a nivel municipal	Impacto negativo del fenómeno del cambio climático
Acceso a mercado local	Mercado local poco atractivo Carencia de una estructura de mercado consolidado. Inexistencia de estudios de mercado. Carencia de red de comercialización. Deficientes vías de acceso al mercado.
Ubicación dentro del corrector industrial, junto a la ca5	Carencia de una vía adecuado de acceso a la CA5
Acceso expedito al mejor puerto del país	Bajo nivel de ingresos
Empresas de transporte consolidadas	
PROFESIONES, OFICIOS Y OCUPACIONES	
Existencia de instituciones	Menor incidencia de la educación técnica.
Públicas y privadas de educación general y técnica	Inequidad en el acceso a la educación para todos estratos poblacionales
Formación de recurso humano de manera continua	Mercado profesional deficiente.
Apoyo de la empresa privada ONG y municipalidad en la formación técnica de la juventud.	
OPORTUNIDADES	AMENAZAS



Generalmente de una política agrícola municipal	Inseguridad ciudadana
Ong, que apoya al sector agrícola	Degradación ambiental causada por el cambio climático
Acceso a la mecanización agrícola	Marginación de algunos extractos poblacionales, por la empresa privada
Gestión ante la cooperación internacional	Contaminación ambiental.
Adaptación al cambio climático estrategia de comunidades resilientes	
Posibilidades de acceso a mercado regional	
Nuevas inversiones en la zona industrial	
Nuevo financiamiento para la pequeña y mediana empresa	
Proyectos dirigidos al migrante retornado	
Apertura del mercado internacional a la producción municipal	
Consolidación de la red de comercialización	



GRUPOS VULNERABLES

FORTALEZA	OPORTUNIDADES
Consientes que son grupos vulnerables	Apoyo de organizaciones diversas
Conciencia de sus derechos	Oportunidades de formación
Conciencias de sus capacidades	Oportunidades de compartir experiencias con otros grupos
Diferentes niveles de formación	Oportunidades de liderazgo
Capacidad de organizare	Inclusión (a) en la política de niñez juventud.
Empoderamiento de acciones como grupo	
Liderazgo comprometido	
DEBILIDADES	AMENAZAS
Baja autoestima	Discriminación
Falta de compromiso de las bases	Falta de oportunidades
Indiferencia al trabajo colectivo	Apoyo institucional limitada
	Inseguridad

TURISMO

TEMA TURISMO	
FORTALEZA	DEBILIDADES
potencial de sitios para desarrollar el turismo	falta de conocimientos y análisis sobre los potenciales turísticos
potencial humano para el fortalecimiento turístico	falta de interés por parte de las autoridades en promover buenos sitios
potencial humano para trabajar	aislamiento del municipio con la ca-5
OPORTUNIDADES	AMENAZAS
oportunidades socioeconómicas	fenómenos naturales
Oportunidades de gestion a organizaciones nacionales de turismo IHT	política partidista
gestiones a empresas privadas del municipio	
disposición de planificar eventos para promocionar el turismo	



EDUCACION

TEMA EDUCACION	
FORTALEZAS	DEBILIDADES
suficientes centros educativos	infraestructura deficiente
personal capacitado	falta de compromiso de algunos directores de centros
estructura jerárquica definida	función deficiente de la comunidad educativa (docentes, padres y estudiantes)
alianzas interinstitucionales	falta de compromiso por parte de los padres al centro
relación positiva entre autoridad municipal con autoridades educativas	falta de compromiso docente frente a la inducción
el municipio cuenta con una biblioteca tecnológica	falta de compromiso de los padres por la formación y educación de sus hijos
padres organizados en escuelas	Falta de compromiso y apuesta de los padres y madres
OPORTUNIDADES	AMENAZAS
capacitación permanente del personal	niños con responsabilidades laborales en el hogar
apoyo de autoridades locales	incumplimiento de la ley de convivencia ciudadana (negocio de alcohol cerca de algunos centros educativos)
	mal uso de la tecnología
	política partidista
	infraestructura inadecuada de centros educativos para personas con discapacidad



SEGURIDAD ALIMENTARIA

TEMA SEGURIDAD ALIMENTARIA	
FORTALEZAS	DEBILIDADES
población rural especializada en la agricultura tradicional	introducción de semilla transgénica
asistencia técnica hacia la implementación de una agricultura ecológica	mano cultivos
organización campesina	acceso al mercado
disponibilidad de agua en la parte baja	deficiente infraestructura de riesgo
suelos de vocación agrícola	inexistencia de alerta temprana por sequias
manejo de suelo de acuerdo a su vocación	uso intensivo de agroquímicos sin control
inicio de experiencia de observadores del clima a nivel definida	limitado acceso a la tierra para pequeños productores
OPORTUNIDADES	AMENAZAS
monitoreo climático para el establecimiento de los sistemas de alerta	cambio climático
existencia de organizaciones campesinas con experiencia en la producción agrícola	modelo extractivo
acceso a crédito, mediante la organización campesina	intermediación
gestión de proyectos, mediante la organización	perdida del recurso humano
coordinación interinstitucional	degradación ambiental
municipio que declaran semilla y material vegetativo como patrimonio	insensibilidad hacia la conservación ambiental
promoción de sistema de agricultura más sostenible	desculturización de la población en el consumo de alimentos tradicionales
	ley de semillas y obtentores
	perdida de la biodiversidad



TEMA LA TIERRA	
FORTALEZAS	DEBILIDADES
el municipio cuenta con el 60% de tierras para cultivos	no todas las personas tienen acceso para cultivar la tierra
la tierra sea registrada de forma mancomunada	que la tierra no esté registrada catastralmente
el municipio cuenta con varias calidades de tierra	las partes altas de la tierra son degradadas
se tiene identificadas las zonas de riesgo e inundaciones	las partes bajas son tierras inundables
reservorios de agua	la tierra de la parte alta es seca
si son privados los costos bajan	en tierras alquiladas el costo es más alto

ORDENAMIENTO TERRITORIAL

ORDENAMIENTO TERRITORIAL	
FORTALEZAS	DEBILIDADES
los límites territoriales ya están definidos	problemas con el municipio de pimienta de límites
contamos con 3 ríos Ulúa, Comayagua y blanco en la parte baja	las personas o comunidad contaminan las fuentes de agua
en la parte alta contamos con la cuenca de la quebrada el zapote y aguas subterráneas	comunidades sin acceso vial
contamos con áreas pavimentadas	desconocimientos de mapeo y de leyes por la población en zonas de riesgo
mapeo de zonas vulnerables	falta de cultura y prevención
hay planes de emergencia	falta de voluntad política para aplicar las leyes
hay declaración de zonas inhabitables	la no aplicación de medidas de mitigación
hay reconocimiento de zonas industriales, , relleno sanitario municipal, cultivos industriales (banano y caña)	zonas de explotación minera
contamos con agua potable, tren de aseo, alcantarillado sanitario, electrificación	Falta ampliación de alcantarillado aplicación de red de agua potable
contamos con asentamiento humano ya expropiado	segunda etapa del relleno sanitario
asentamiento de grupos productivos agrícolas	asentamiento humano en zonas vulnerables



contamos con una zona de reserva forestal	invasión de tierras privadas
contamos con unas especies de monos aulladores, aviadores y cara blanca	asentamiento humano de forma desordenada
microcuencas productoras de agua	carecemos de un plan de forestación
identificación de zonas de inundación	la deforestación
identificación de las zonas de sequía, deslaves e incendios forestales	Los efectos del cambio climático
	falta de organización para la protección de recursos naturales
	no se cuenta con un área protegida de alto nivel
	carencia de infraestructura adecuada para el manejo de exceso de agua
	carencia de recursos económicos para la adecuada gestión de la zona

SALUD Y NUTRICION

TEMA SALUD Y NUTRICION	
FORTALEZA	DEBILIDADES
contar con centro de salud, clínicas privadas y farmacias	solo contar con un solo centro de salud en el municipio y la demanda es mucha
contamos con ambulancia de cruz roja para atención y traslado de pacientes	no contar con una sala de maternidad ni médicos especialistas
contamos con presencia de cruz verde	falta de abastecimiento de medicamentos en el centro de salud
en nutrición contamos con terrenos fértiles para el cultivo	cruz roja no cuenta con combustible a la hora de un traslado y cobran precios muy elevados y los pacientes no reciben atención adecuadas cruz verde no funciona al 100% por falta de medicamentos y apoyo por falta de parte de las máximas autoridades
OPORTUNIDADES	AMENAZAS
contar con campañas de prevención de enfermedades y vacunación	falta de vacunación para personas de la tercera edad y general y mucha falta de medicamentos
cruz roja cuenta con fondos de agencias de cooperación que apoyan a su organización	epidemias
contamos con una organización ong que apoya brigadas medicas	consumo excesivo de refrescos



AGUA Y SANEAMIENTO BASICO

TEMA AGUA Y SANEAMIENTO	
FORTALEZA	DEBILIDADES
contamos con servicios de agua potable	mala calidad
contamos con tren de aseo	poca infraestructura
	tubos en mal estado
	No hay suficiente cantidad
	el tren de aseo no llega a todos los lugares
	letrinas de pozo seco
	falta de cultura y compromiso de la gente
	faltan más pozos
	No hay distribución equitativa del agua
OPORTUNIDADES	AMENAZAS
fuentes hidráulicas suficientes	cambio climático
hay institucionales para fortalecer, los conocimientos de la población (municipalidad, cruz roja, cruz verde, salud y bomberos)	donde están ubicados los pozos hay contaminación

VIVIENDAS

TEMA VIVIENDAS	
FORTALEZA	DEBILIDAD
se cuenta con un 70% de viviendas en buen estado	no todas las familias cuentan con una vivienda digna u propia
OPORTUNIDAD	AMENAZA
Programa vida mejor Se pueden gestionar viviendas	afectación por desastres naturales



PARTICIPACION CIUDADANA

TEMA PARTICIPACION CIUDADANA	
FORTALEZA	DEBILIDADES
sociedad civil organizada	baja participación de los jóvenes en las organizaciones
apoyo de ong	limitada participación de las mujeres en los espacios públicos, las organizaciones y en los proyectos
apertura del gobierno local en la participación ciudadana	falta de inclusión de los diversos sectores de la población en los espacios de participación ciudadana
	la comunidad LGBT. no es tomada en cuenta y las personas con discapacidad
OPORTUNIDADES	AMENZAS
se cuentan con organizaciones para que capaciten a la ciudadanía	partidismo político
agencias de cooperación que le apuestan a la formación para la participación ciudadana	ideologías: machismo, religión
marco legal que favorece la participación ciudadana	estigmatización
medios de comunicación y redes sociales que facilitan participación ciudadana	inseguridad
existen mecanismos ya definidos en la participación ciudadana	efectos del cambio climático



INFRAESTRUCTURA

TEMA INFRAESTRUCTURA	
FORTALEZA	DEBILIDADES
INFRAESTRUCURA VIAL: se cuenta con una buena cantidad de kilómetros de calle en el casco urbano y carreteras de acceso al área rural	INFRAESTRUCURA VIAL: calles en mal estado en el área urbana y rural falta de puente y dragado en los ríos
ELECTRICIDAD: se cuenta con el servicio de energía eléctrica en el casco urbano y en casi todo el sector rural	ELECTRICIDAD: falta de proyectos de electrificación, pegues clandestinos que debilitan la potencia eléctrica, falta de alumbrado publico
ESCUELAS: se cuenta con los edificios en casi todas las comunidades	ESCUELAS: edificios en mal estado en su mayoría, falta de cercas para protección de los mismos
CENTROS DE SALUD: se cuenta con los médico y enfermeras para atención de salud	centros de salud: solo existe un centro de salud, en todo el municipio,
CENTROS COMUNITARIOS: se cuenta con el área en cada comunidad para la construcción de los mismos	POZOS COMUNITARIOS: poca capacidad para abastecer las comunidades, para los cuales fueron construidos. las aguas extraídas no son potables por lo que se necesita construir pilas de tratamiento de agua
POZOS: se cuentan con mantos acuíferos con un buen caudal de agua	falta ampliar el sistema de alcantarillado sanitario en el urbano algunas aldeas aun sin letrinas sanitarias
ALBERGUES: se cuentan con los terrenos	No existen albergues adecuados
SANEAMIENTOS: tenemos la primera etapa de alcantarillado en el casco urbano	
OPORTUNIDADES	AMENAZAS
vial: gestión de mantenimiento a través de las empresas que trabajan en el municipio	vial: desastres naturales (inundaciones, derrumbes)
electricidad: gestión de proyectos a través de las empresas que se están construyendo en el municipio como ser: hidro volcán.	electricidad: bajo voltaje, energía intermitente, falta de mantenimiento
escuelas: gestionar a través de ong y estado la construcción y mejoramiento de los edificios escolares	escuelas: falta de mantenimiento



centros de salud: afinidad del gobierno central con el gobierno local, para gestionar la construcción de los mismos	falta de medicamentos, equipo de ambulancia
centros comunitarios y albergues: gestionar ante los organismos respectivos ong o gobierno para la construcción de los mismos	centros comunitarios: no se cuenta con una partida presupuestaria para su mantenimiento
saneamiento básico: gestionar dichos proyectos ante los organismos gubernamentales respectivos ya que difícilmente se construirán con fondos propios	pozos: inundaciones y cortes de energía
	saneamiento básico: deterioro del sistema por falta de mantenimiento y deterioro causado por desastres naturales



MUNICIPALIDAD DE POTRERILLOS CORTES

(F-11)
Ficha de Evento

Nombre del Evento: Taller formulación del Plan Estratégico de Desarrollo Territorial del Municipio de Potrerillos Cortes

Lugar: Casa de la cultura

Fecha: 7 y 8 de Septiembre 2018

Horario: 8:00 a.m. a 6:00 p.m.

Participantes: Autoridades Municipales, líderes de Organizaciones municipales de sociedad civil y representantes instituciones Públicas y privadas

Patrocinadores: Municipalidad de Potrerillos Cortes y Organismo Cristiano de Desarrollo Integral de Honduras OCDIH

Coordinadores: Ada Lastenia Flores García/Facilitadora PEDM y UTM

Facilitador: Ada Lastenia Flores García, Lenin Aguilar (OCDIH)

Asesoría: Alianza Nacional contra el Cambio Climático

Objetivos:

General: Construir los insumos principales para formular el Plan Estratégico de Desarrollo Territorial del municipio de Potrerillos Cortes

Específicos:

- Reflexionar sobre los principios organizacionales y la gestión del cambio
- Concertación de ejes temáticos de análisis, revisión de diagnóstico territorial y realización de diagnóstico territorial.
- Construir la visión estratégica territorial.
- Formulación de líneas estratégicas y objetivos de líneas e identificación de ideas de proyectos estratégicos para el desarrollo territorial
- Revisión de la estructura organizacional responsable de impulsar el Plan.



GUION METODOLOGICO

No	Actividad	Hora	Metodología	Logística	Responsable
Primer día					
1	Inscripción de participantes	8:00 a.m. – 8:30 p.m.	Individual	Instrumento	Sria.
2	Bienvenida	8:30 a.m. – 8:40 a.m.	Palabras		Presidente
3	Objetivos y metodología del Taller	8:40 a.m. – 8:50 a.m.	Expositivo	Ficha	Jorge Cáliz
4	Expectativas de los participantes	8:50 a.m. – 9:05 a.m.	Lluvia de ideas	Papelógrafo	Idem
5	Definir reglas del taller	9:05 a.m. – 9:15 a.m.	Idem	Idem	Idem
6	Formación de equipo técnico / funciones	9:15 a.m. – 9:25 a.m.	Idem	Idem	Idem
7	Principios organizacionales y la gestión del cambio	9:25 a.m. – 10:15 a.m.	Exposición dialogada	Data show	Idem
	Receso	10:15 a.m. – 10:30 a.m.			
	Presentación resumen del PEDM y evaluación de avances en ejecución	10:30 a.m. – 11:30 a.m.	Exposición dialogada	Data show	Idem
8	Concertación de ejes temáticos de análisis territorial y sus variables	11:30 a.m. – 12:30 a.m.	Lluvia de ideas	Papelógrafo	Idem
	Almuerzo	12:30 m – 1:30 p.m.			
	Revisión del FODA territorial	1:30 p.m. – 4:00 p.m.	Trabajo grupos	Instrumento	Idem
10	Validación resultados diagnóstico	4:00 p.m. – 6:30 p.m.	Plenaria	Papelógrafo	Idem
	Cena	7:00 p.m.			
Segundo día					
12	Revisión de la visión compartida territorial o su construcción	8:30 a.m. – 10:30 a.m.	Plenaria / trabajo de grupos	Data show	Idem
	Receso	10:30 a.m. – 10:45 a.m.			
13	Formulación de líneas estratégicas y objetivos de líneas	10:45 a.m. – 12:30 p.m.	Trabajo de grupos / plenaria	Papelógrafo	Idem
	Almuerzo	12:30 a.m. – 1:30 p.m.			
14	Continúa formulación de los objetivos de línea	1:30 p.m. – 3:15 p.m.	Trabajo de grupos / plenaria	Papelógrafo	Idem
	Receso	3:15 p.m. – 3:30 p.m.			
15	Identificación de ideas de proyectos estratégicos	3:30 p.m. – 6:30 p.m.	Plenaria	Pizarra	Idem



MUNICIPALIDAD DE POTRERILLOS CORTES



Lista de participantes Asamblea Municipal

Departamento: Cortes Municipio: Potrerillos Fecha: 7 y 8 /Septiembre /2018 Lugar Asamblea: Casa de la Cultura, Potrerillos C.

N o.	NOMBRE	COMUNIDAD	ORGANIZACIÓN/CARGO	IDENTIDAD	FIRMA
1	Juana Julissa Fernandez	B ^o Morazan	Red de Jovenes Coordinadora	0505-1991-00050	<i>[Signature]</i>
2	Orlando Godinez Ruiz	El Trionfo	Comipol	1804197702065	<i>[Signature]</i>
3	Deuda Jacinto Peceles	Grupo Bejuco	Cruz Verde	1804-1965 00174	<i>[Signature]</i>
4	Guadalupe Redondo	Callegas Mazadiaz	Red de Mujeres	0505-1981-00519	<i>[Signature]</i>
5	Jose Eladio Garcia	B/ Morazan	Grupo: VIGILANCIA DE LA TERCERA EDAD	2503 1985 00126	<i>[Signature]</i>
6	Roman Uricu	B ^o Sempayo	Vice-alcalde	0505 1967 00271	<i>[Signature]</i>
7	Nohemí Romero	Col. Morelo	Red de Mujeres	1709-1986-00771	<i>[Signature]</i>
8	Kelin Obed H	UMA Potrerillos	Je Fe	0501-1984-05441	<i>[Signature]</i>
9	Jorge Gomez	Muni-L.T.M.	Asistente	0501-1960-00930	<i>[Signature]</i>
10	Ada Castania Flores	Potrerillos	Municipalidad	0501-1968-07826	<i>[Signature]</i>
11	Sandy K Talbot Peralta	Potrerillos	Promotora Municipal Educacion	0505 1980 00113	<i>[Signature]</i>
12	Usman Alexander Ventura	Padrigal	Municipalidad	0505-1979-00102	<i>[Signature]</i>
13	Roberto Alvarado	Municipalidad	Municipalidad	1620197200669	<i>[Signature]</i>
14	Faustino Molina	Bejuco	Presidente Patrona 20	1709198200100	Faustino
15					

09/11/2018 14:06



MUNICIPALIDAD DE POTRERILLOS CORTES



Lista de participantes Asamblea Municipal

Departamento: Cortes Municipio: Potrerillos Fecha: 7 y 8 /Septiembre /2018 Lugar Asamblea: Casa de la Cultura, Potrerillos C.

N o.	NOMBRE	COMUNIDAD	ORGANIZACIÓN/CARGO	IDENTIDAD	FIRMA
1	Edith R. Simones	Potrerillos	C.I.S	0615-1980-02955	
2	Rosa Angelica Gato	potrerillos	Agente de policia	0704-1994-00510	
3	Yaneth podillo Vasquez	potrerillos	Agente de policia	1302-1995-00493	
4	Maria Beatriz Lopez	Potrerillos			
5	Cesar Paz	Potrerillos	Bomberos	1804197601106	
6	Dalila Garcia	Potrerillos	BNP Mesa P. Niñez	18071978-00323	
7	Lenin Aguilar	Potrerillos	OCDIH	13231974-00063	
8	Juan Barahona	Potrerillos	Catastro	0505-1988-00377	
9	Marlon ORTIZ	Potrerillos	Rompiendo Barreras LETB	0505-1980-00239	
10	Aneidy Licero	Potrerillos	ASC. LC BT, Rompiendo Barreras	0505-1996-00411	
11	Savier Milla	Potrerillos	Salud	0505-1993-00682	
12	Héctor O. Cardona	Potrerillos		0511-1953-00138	
13	Bernardo Quintanilla	Potrerillos	Patronato Bopora	0505-1963-00275	
14	Dalila Pineda de Aporo	Potrerillos	C.I.S. Directora	1703-1938-00097	
15	Sandra Cueva	Potrerillos	Municipalidad	1613-1987-01405	

09/11/2018 14:06



MUNICIPALIDAD DE POTRERILLOS CORTES



Lista de participantes Asamblea Municipal

Departamento: Cortes Municipio: Potreriillos Fecha: 7 y 8 /Septiembre /2018 Lugar Asamblea: Casa de la Cultura, Potrerillos C.

N o.	NOMBRE	COMUNIDAD	ORGANIZACIÓN/CARGO	IDENTIDAD	FIRMA
1	Sergio Calix	LIGA RAFAEL	LIGA RAFAEL PIZ	0505196100061	
2	Jairo Flores	Teguigalpa	ANATE/ATCC	0320-1992-00043	
3	Paulina Pando	Teguigalpa	ATCC	0301-1975-02000	
4	Antonio Quevedo	Potreriillos	DESARROLLO	0505195800928	
5	COVARRI MONTUZ	UT M	MUNICIPALISTA	0501-1963-05570	
6	Suyapa Obando	Higuerito C.	Municipalidad	0505-1975-00107	
7	Aracely Pavón	Potreriillos	Municipalidad	0505197200469	
8	Juanthmanandez	Buena Vista - I	COMIPOL	1014195600008	
9					
10					
11					
12					
13					
14					
15					

09/11/2018 14:07



PRESENTACION SEGURIDAD ALIMENTARIA



MESA EDUCACION



COORDINADORA





CABILDO ABIERTO DE SOCIALIZACION DEL PEDM Y PRESUPUESTO PLURIANUAL 2019 - 2023



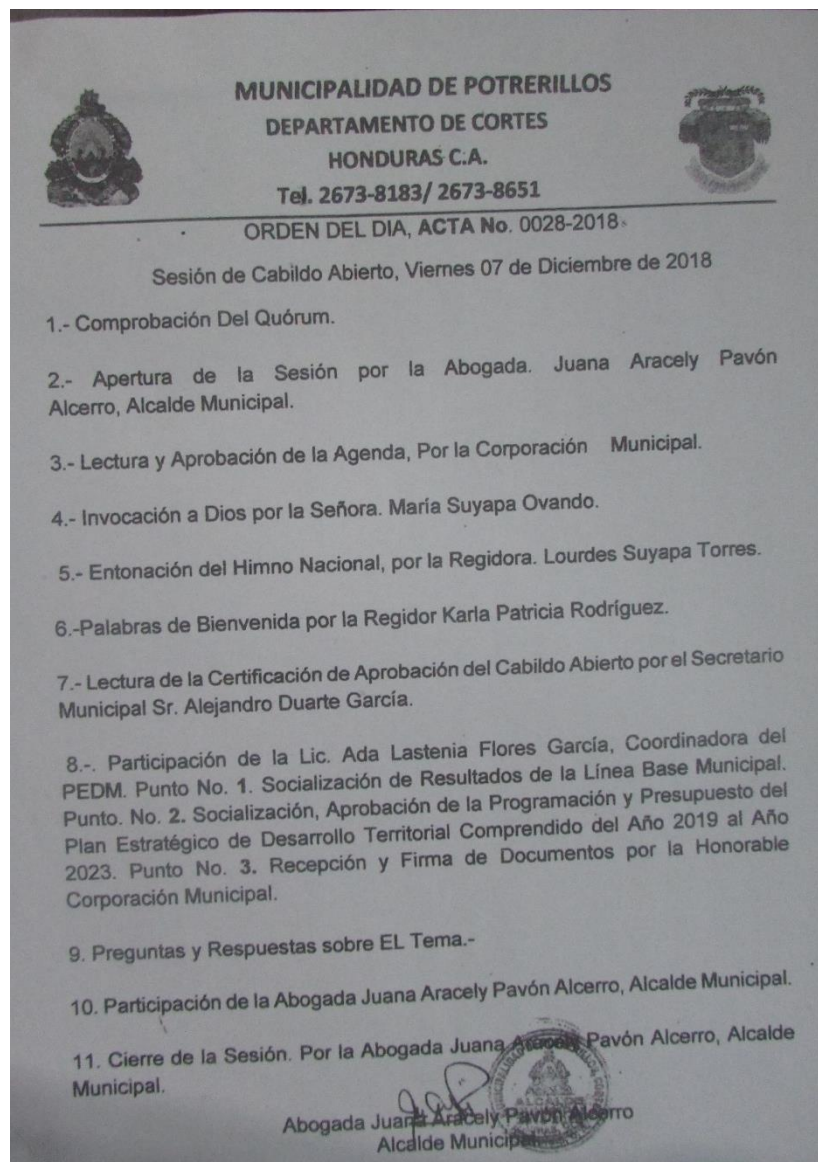



(Formato 26)
MUNICIPALIDAD DE POTRERILLOS CORTES
Lista de participantes Cabildo abierto
Presentación de Línea Base Municipal, Concertación PEDT y PIMP



Departamento: Cortes Municipio: Potreriillos Fecha de validación y aprobación: 07/ Diciembre /2018

No	NOMBRE	ORGANIZACIÓN QUE REPRESENTA	IDENTIDAD	FIRMA
1	Ana Patricia Zelaya	Brisas Sur	0505-1986-00532	Patricia Zelaya
2	Monica Rodriguez	Brisas Sur	0505-1991-00342	Monica Rodriguez
3	Teodora Castillo	Bo San Jose	1708-1981-01099	Teodora Castillo
4	Ana Julia Escobar	Gracias Adios	0502-1985-01998	Ana Escobar
5	Hector Zuniga	Poder Ciudadano 1	0806-1959-00100	Hector Zuniga
6	ROSAYANUHTI Rivera	PATRONATO cdOMA	0505-197500441	ROSA Rivera
7	Maria CastelManos	Bo San Jose	0510-1949-00292	Maria Castellanos
8	Alba Luz Ramirez	Poder Ciudadano #2	1623-1982-00540	Alba Luz Ramirez
9	Dorila Briones	Col. Callejas	1609-1989-00055	Dorila Briones
10	Maura Zavala	Patronato Bo Morazan	0318-1985-02180	Maura Zavala
11	Leyla Lápalo	patronato B ^o Morazan	1607-1960-00231	Leyla Lápalo
12	CARLOS AVILA GARCIA	P.T. B. MORAZAN	1701198100248	Carlos
13	Florinda Menjivar	Poder. Ciudadano #2	0507-1953-00240	Florinda Menjivar
14	CARLA Patricia Padilla	B Diablosnorte	080619820022	Carla



(Formato 26)
MUNICIPALIDAD DE POTRERILLOS CORTES
Lista de participantes Cabildo abierto
Presentación de Línea Base Municipal, Concertación PEDT y PIMP

Departamento: Cortes Municipio: Potreriillos Fecha de validación y aprobación: 07/ Diciembre /2018

No	NOMBRE	ORGANIZACIÓN QUE REPRESENTA	IDENTIDAD	FIRMA
1	Ana Cuavara	San Jose	0505197400398	<i>Ana Cuavara</i>
2	Rodolfo Padilla	Gracias Adios	0505-1963-00122	Rodolfo Padilla
3	Dania Zuniga	Bo San Jose	0505-1994-00038	Dania Zuniga
4	Beronica Funez	Patronato Bo Barahona	0504-1982-00203	Beronica Funez
5	Dalila Pineda	C.I.S.	1703-1934-00097	<i>Dalila Pineda</i>
6	Antolina Rodriguez	Bo Soyapa	1708-1987-00171	Antolina R.
7	Estefany Hernandez	Poder Ciudadano 1	0505-1991-00284	Estefany H.
8	Wendy Hernandez	Poder Ciudadano 1	0505-1985-00262	Wendy H.
9	Iris Rodriguez	Patronato Poder C: 1	0507-1974-08363	Iris Rodriguez
10	Eugenia Alvaranga	Col. Callejas		Eugenia Al
11	Yolanda Barahona	Colonia Callejas	1609-1984-0023	Yolanda Barahona
12	Ana Barahona	Colonia Callejas		<i>Ana Barahona</i>
13	Silvia B. Briones	Colonia Callejas		Silvia B. Briones
14	Fredesvinda Zelaya	Patronato Brisas Sr	0505-1984-00806	<i>Fredesvinda Zelaya</i>



(Formato 26)
MUNICIPALIDAD DE POTRERILLOS CORTES
Lista de participantes Cabildo abierto
Presentación de Línea Base Municipal, Concertación PEDT y PIMP



Departamento: Cortes Municipio: Potreriillos Fecha de validación y aprobación: 07/ Diciembre /2018

No.	NOMBRE	ORGANIZACIÓN QUE REPRESENTA	IDENTIDAD	FIRMA
1	Adalgiza Santos	Poder Ciudadano #1	1504-1971-00105	Adalgiza Santos
2	Sendy Ochoa	Poder Ciudadano #1	0803-1987-00282	Sendy Ochoa
3	Carmela Medina	Poder Ciudadano #1	0507-1943-00104	Carmela Medina
4	Elena Ramos	Poder Ciudadano #1	0805-1981-00264	Elena Ramos
5	Sonia Velasque	Poder Ciudadano #1	1616-1990-00041	
6	Carmen Trujillo	Poder Ciudadano #1	0505-1989-00745	Carmen Trujillo
7	Sonia Trujillo	Poder Ciudadano 1	0505-1980-00042	Sonia Trujillo
8	Norma Perdomo	Poder Ciudadano 1	0511-1971-00581	Norma Perdomo
9	Iris Marlen Villas	presidenta de poder C. 2	1617 1982 00303	Iris Villas
10	Edilena Garcia	Patronato Poder C. 1	0609196800375	Edilena Garcia
11	Ofelia Escoto	Patronato Poder C. 1	0814-1953-00085	Ofelia Escoto
12	Glady's Rodriguez	Poder Ciudadano #1	1407-1973-00078	Glady's Rodriguez
13	Nancy Perdomo	San Jose	0505/197600060	Nancy Perdomo
14	Claudia Perdomo	B ^o Lempira	0501-1971-03080	



(Formato 26)
MUNICIPALIDAD DE POTRERILLOS CORTES
Lista de participantes Cabildo abierto
Presentación de Línea Base Municipal, Concertación PEDT y PIMP



Departamento: Cortes Municipio: Potreriillos Fecha de validación y aprobación: 07/ Diciembre /2018

No	NOMBRE	ORGANIZACIÓN QUE REPRESENTA	IDENTIDAD	FIRMA
1	Santos Martinez	grupo de Trabajo Agricul. 1015-1985-01145		Santos M.
2	Rafael Velasque	Patronato B.S. 0505-1966-00476		
3	Sandra Medina	Patronato brisas sur 0505-1986-00319		
4	Eliseo Posada	Empleado Municipal	0505-1944-00019	
5	Edgardo Velasque	Patronato brisas sur	0505-1989-00020	
6	Hector Muñoz	Patronato San P. #2	0605-1979-00075	
7	Gloria Hernandez	Iglesia Católica	0803-1979-00939	Gloria Hernandez
8	Martina Chavez	Poder Ciudadano #2	5993	Martina Chavez
9	Osman Leonel Avila	Patronato Col. Morelos	0505-1989-00230	
10	Ana Bustillo	Patronato Col. Morelos	0505-1962-00002	Ana Bustillo
11	Miriam Meza	Poder Ciudadano #2	0505-1976-00791	Miriam Meza
12	Edith Siminez	Departos del Prodigal	0615-1980-02955	
13	Dilma Zuniga	Poder Ciudadano #1	1504-1953-00081	Dilma Z.
14	Irma Santos	Poder Ciudadano #1	1504-1977-00177	Irma Z.



(Formato 26)
MUNICIPALIDAD DE POTRERILLOS CORTES
Lista de participantes Cabildo abierto
Presentación de Línea Base Municipal, Concertación PEDT y PIMP



Departamento: Cortes Municipio: Potreriillos Fecha de validación y aprobación: 07/ Diciembre /2018

No	NOMBRE	ORGANIZACIÓN QUE REPRESENTA	IDENTIDAD	FIRMA
1	Erlinda coeles	Soc. Civil	1808-1984-00400	Erlinda coeles
2	Regina Conda	Codem	05-051961-00333	[Signature]
3	Maria Boea	Soc. Civil	0808-1953-00026	Maria B.
4	claudia sevilla	Soc. Civil	1804-1983-02139	claudia Sevilla
5	Carlos Roberto Mayen	Soc. Civil	0824-1953-00025	[Signature]
6	James O. Diaz	patronato Baraltone	05 02-1976-01273	[Signature]
7	Wendy patricia banegas	Soc. Civil	0505-1996-00257	wendy Banegas
8	Gloria Lopez	Soc. Civil	0510-1944-00088	Gloria Lopez
9	Virgilio Molina	Soc. Civil	1708-1985-00206	Virgilio Molina
10	Jose Hernandez	Soc. Civil	0505-1965-00382	[Signature]
11	Noraly Chavez	Soc. Civil	0501-1965-02061	[Signature]
12	Byron Eliaz Mantoya	Soc. Civil	0505-1989-00661	[Signature]
13	Mardo Jesus Flores	Soc. Civil	1102-1966-00005	[Signature]
14	David Espinoza	Soc. Civil	0807-1948-00007	David Espinoza



(Formato 26)
MUNICIPALIDAD DE POTRERILLOS CORTES
Lista de participantes Cabildo abierto
Presentación de Línea Base Municipal, Concertación PEDT y PIMP



Departamento: Cortes Municipio: Potreriillos Fecha de validación y aprobación: 07/ Diciembre /2018

No	NOMBRE	ORGANIZACIÓN QUE REPRESENTA	IDENTIDAD	FIRMA
1	Pontorleon Molina	Sociedad Civil	1708 -1981 - 00160	
2	Ivis Alberto Almandares	Sociedad Civil	0319-1982 -00150	Ivis Almandares
3	Maria Filomena Dubón	Sociedad Civil	0607-1983 - 00060	Maria Dubón
4	Louides Maria Pavón	Sociedad Civil	0505 -1981- 00183	Louides dubón
5	Eliona Lizeth Paz	Sociedad Civil	0505 -1986- 00374	Eliona Paz
6	Deyci Marina Morataya	Sociedad Civil	0505 -1960 -00363	Deysi Morataya
7	Norma Yaneth Medrano	Sociedad Civil	0505 -1991-00388	N. Medrano.
8	Jose Hernandez	Sociedad Civil	0803-1945-00268	Jose Hernandez
9	Julio Cesar Vallecillo	Sociedad Civil	0501 -1936 -00082	Julio Vallecillo
10	Angel Rene Santos	Sociedad Civil	1504 -1953- 00052	AS
11	Jose Raul Funes	Sociedad Civil	0809 -1990- 00408	Jose Raul Funes
12	Jose Armando Padilla	Sociedad Civil	0310 -1984 - 00273	Jose Armando Padilla
13	Abraham Nuñez	Sociedad Civil	0510-1965-00217	Abraham Nuñez
14	Klementina Castellon	Sociedad Civil	1622-1945 00054	Klementina Castellon



(Formato 26)
MUNICIPALIDAD DE POTRERILLOS CORTES
Lista de participantes Cabildo abierto
Presentación de Línea Base Municipal, Concertación PEDT y PIMP

Departamento: Cortes Municipio: Potreriillos Fecha de validación y aprobación: 07/ Diciembre /2018

No	NOMBRE	ORGANIZACIÓN QUE REPRESENTA	IDENTIDAD	FIRMA
1	victor manuel Bedondo	Sociedad Civil	0505-1962-00370	VRP
2	Heber fajardo	Sociedad Civil	0501-1965-06789	<i>[Signature]</i>
3	dionisio meza	Sociedad Civil	0505-1963-00201	D M H
4	Agapita Rivera	Sociedad Civil	0310-1959-00049	agapita
5	Maria Bibiana castillo	Sociedad Civil	1317-1957-00148	Maria castillo
6	Maura Zelaya	Sociedad Civil	0304-1936-06098	Maura zelaya R.
7	Glady's Martinez	Sociedad Civil	0501-1956-02001	Glady's Martinez
8	Argentina soto	Sociedad Civil	0506-1937-06288	argentina soto
9	Karla patricia soto	Sociedad Civil	0505-1975-00011	Karla Soto
10	Elsa Marina Montes	Sociedad Civil	0107-1954-00088	Elsa Montes
11	Maria Concepcion portillo	Sociedad Civil	3312-1985-00037	Maria portillo
12	Mary Azucena Flores	Sociedad Civil	0307-1960-00094	mary flores
13	Maria Margarita Myia	Sociedad Civil	0505-1947-00044	Margarita Myia
14	Pantaleón Cruz	Sociedad Civil	1015-1985-01055	Pantaleón Cruz



(Formato 26)
MUNICIPALIDAD DE POTRERILLOS CORTES
Lista de participantes Cabildo abierto
Presentación de Línea Base Municipal, Concertación PEDT y PIMP

Departamento: Cortes Municipio: Potreriillos Fecha de validación y aprobación: 07/ Diciembre /2018

No	NOMBRE	ORGANIZACIÓN QUE REPRESENTA	IDENTIDAD	FIRMA
1	Manoel Serrano	Sociedad Civil	1312-1949-00136	Manoel Serrano
2	Pedro Burgos	Sociedad Civil	1706-1981-02844	Pedro B.
3	Isabel Cabrera	Soc. Civil	1002-1944-00092	Isabel Cabrera
4	Blanca Lidia Diaz	Soc. Civil	0328-1968-00209	Blanca Diaz
5	Francisca Lozo	Soc. Civil	1708-1940-00660	Francisca L.
6	Margarita Martinez	Soc. Civil	1801-1985-02639	Margarita Martinez
7	Natividad Guevara	Soc. Civil	0505-1984-00227	Natividad Guevara
8	Maria Lusa Sislavas	Soc. Civil	0205-1970-00571	Maria Lusa Sislavas
9	Daniel Ramirez	Soc. Civil	0614-1963-00099	Daniel Ramirez
10	Eduardo Garcia	Soc. Civil	0505-1970-00099	Eduardo Garcia
11	Edgardo Antonio Velasquez	Soc. Civil	0505-1989-00020	Edgardo Velasquez
12	Maria de la Cruz	Soc. Civil	1622-1940-00038	Maria de la Cruz
13	Eduardo Mejia	Soc. Civil	0310-1997-00278	Eduardo Mejia
14	Felicita Rivas	Soc. Civil	0310-1959-00048	Felicita Rivas



(Formato 26)
MUNICIPALIDAD DE POTRERILLOS CORTES
Lista de participantes Cabildo abierto
Presentación de Línea Base Municipal, Concertación PEDT y PIMP



Departamento: Cortes Municipio: Potreriillos Fecha de validación y aprobación: 07/ Diciembre /2018

No	NOMBRE	ORGANIZACIÓN QUE REPRESENTA	IDENTIDAD	FIRMA
1	Victor Hugo Torres	PATRONATO Bº CANADA	0417-1978-00136	Victor Torres
2	Sonia Estrada	Bo Brisas del Paraíso 1	0507-1964-00531	[Signature]
3	Maria Berniudez	Comunidad Municipal	1804-1977-05642	[Signature]
4	Alfonzo Costales	Patronato Peda C#1	0601-1944-00301	[Signature]
5	Rodilmiro Velazque	Bo Suyapa	1804-1956-00971	Rodimiro V B
6	Ada Lastenia Flores	Municipalidad	0501-1968-07826	[Signature]
7	Juana Aracely Pavón	Municipalidad	05051972-00469	[Signature]
8	Román Arias	Municipalidad	05051963-00271	[Signature]
9	Alejandro Duarte	Municipalidad	07061955-00005	[Signature]
10	Valentin Gomez	-	05011956-02557	[Signature]
11	Lourdes Suyapa Torres	Municipalidad	0505-1972-00657	[Signature]
12	Román Foruá B.	Municipalidad	17021971-00325	[Signature]
13	Karla Patricia Rofrig	Municipalidad	05051971-00681	[Signature]
14	German Gonzalez	Municipalidad	0505-1968-00261	[Signature]



(Formato 26)
 MUNICIPALIDAD DE POTRERILLOS CORTES
 Lista de participantes Cabildo abierto
 Presentación de Línea Base Municipal, Concertación PEDT y PIMP

Departamento: Cortes Municipio: Potreriillos Fecha de validación y aprobación: 07/ Diciembre /2018

No	NOMBRE	ORGANIZACIÓN QUE REPRESENTA	IDENTIDAD	FIRMA
1	Maria soyapa martino	Sociedad Civil	1801-1985-00348	maria s marti
2	Jose Fojardo	Sociedad Civil	0505-1958-00567	Jose Fojardo
3	Wifredo Cruz Rojas	Municipalidad	1808197000521	Wifredo Cruz Rojas
4				
5				
6				
7				
8				
9				
10				
11				
12				
13				
14				



ORGANIGRAMA ESTRUCTURAL DE LA ALCALDIA MUNICIPAL DE POTRERILLOS CORTES.

CATEGORIAS POR NIVELES

- NIVEL DIRECCION SUPERIOR
- NIVEL APOYO
- NIVEL DE DIRECCION
- NIVEL TECNICO Y ADMINISTRATIVO
- NIVEL OPERATIVO

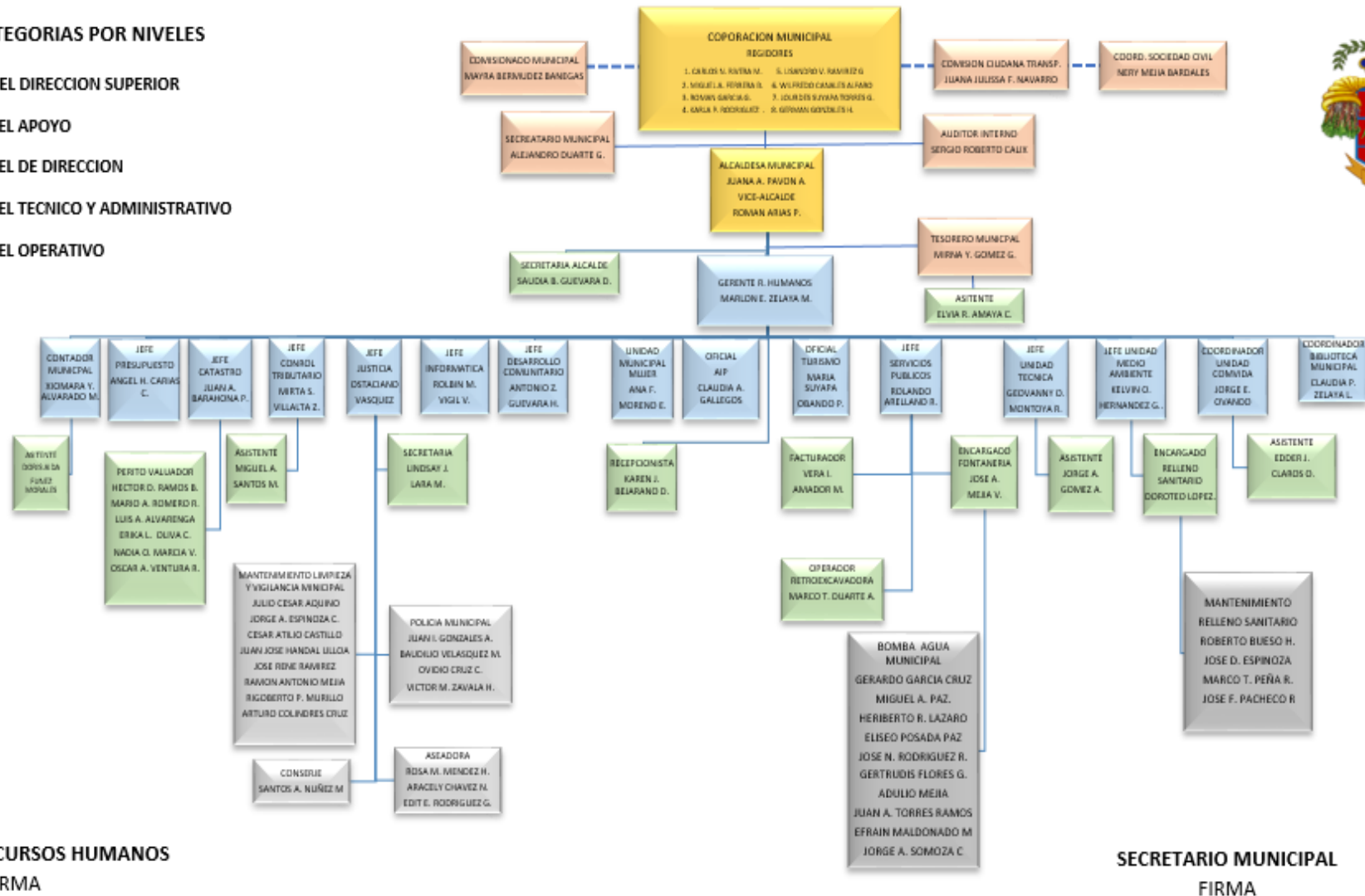



CONDICIONES DE ORDENAMIENTO TERRITORIAL

F - 24

CRITERIOS BASICOS A CONSIDERAR EN LA UBICACIÓN DE LOS PROYECTOS SEGÚN CONDICIONES DE OT

Departamento: Cortes Municipio: Potreriillos Bloque Temático: Desarrollo Social

Prioridad	Nombre del Proyecto	ubicación	Condicionantes de OT
10	Definir una estrategia para el mejoramiento del servicio de recolección de basura a nivel municipal	Barrio Buenos Aires, Cruz Roja, infop, El Triunfo, 6 de agosto y la Sani, Morazán, Pedral y la Unión, Colonias Higuierito y Garroba Lomas, Manacales y Reyes Arévalo, Barrio Brisas del Paraíso, Buena Vista, callejas, Barahona, Poder Ciudadano 1 y 2, Lempira, Brisas Sur, Morelos (invasiones Sinai y Mi Esperanza)	el municipio de potrerillos cuenta con servicio de tren de aseo que lamentablemente no llega a toda la población, lo que provoca que la gente al no tener donde depositar la basura la queme o la mande a botar en botaderos clandestinos ubicados en las afueras del municipio generando más contaminación
7	Medición de calles y decretar ordenanza municipal que vecinos respeten áreas públicas y procedimientos de construcción	Barrios Buena Vista, Brisas del Paraiso y Callejas	el municipio de Potrerillos se da mucho la invasión de tierras y mas en áreas verdes municipales, aunado a esto hay una falta de cultura de gran parte de la población para no pedir permisos de construcción, lo que genera un crecimiento desordenado, aumento de las vulnerabilidades ya que se construye sin una supervisión adecuada, en lugares de riesgo y sin medidas de seguridad, además que la municipalidad deja de percibir ingresos por construcción



8	Proyecto Desarrollo de una Estrategia de Ordenamiento vial en la carretera pavimentada vieja	Bo. Barahona, Lempira, Brisas del Paraíso, San Miguel y Las Flores	la carretera pavimentada vieja que atraviesa el municipio no cuenta con medidas de seguridad, ya que no está señalizada, por la noche es una completa oscuridad, ya se han dado accidentes, atropellamientos de personas, además los buses rapiditos y las mototaxis circulan sin ningún control, por lo que precisa de poner orden en este aspecto
12	implementar una estrategia para mejorar la atención de centro de salud (gestionar plazas, especialistas, horarios de atención)	a nivel Municipal	en este municipio solamente existe un centro de salud con capacidad limitada en cuanto a tiempo, medicamentos y personal médico. - se priorizan la atención de casos especiales y/o de urgencia dejando por fuera otros elementos importantes como las acciones de salud preventiva, la atención integral de los grupos vulnerables, etc
12	Identificar y rotular las zonas de riesgos. Decretar una ordenanza municipal para la prohibición de construcciones en estas zonas.	Bo. Pedregal (unión), San Jose	el municipio de Potrerillos esta declarado multiamenazas y por trabajos desarrollados con el apoyo de una ONG y COPECO se han definido mapas de riesgo, establecido las zonas de riesgo ya sea por derrumbe o por inundación y se han decretado lugares inhabitables, a pesar de esto muchas personas siempre invaden estas zonas, construyen en ellas haciendo caso omiso a las leyes y sugerencias tanto nacionales como locales.
10	definir criterios de construcción, para el fortalecimiento de la infraestructura social, con un enfoque de adaptación y resistencia al cambio climático	a nivel Municipal	en el municipio de Potrerillos se han hecho muchas inversiones en infraestructura, la cual por los ataques de constantes fenómenos, los cambios generados en el clima por los efectos del cambio climático como ser el caso del aumento en las escorrentías de aguas lluvias, esta infraestructura municipal se ve constantemente afectada, no resiste los embates de la naturaleza, por lo que es urgente ordenar este aspecto creando una política que contenga criterios de construcción resistentes



10	acuerdos entre la municipalidad y CENOSA y empresa de reciclaje en beneficio de la población y el ambiente.	Morelos (invasiones Sinai y Mi Esperanza) y Brisas Sur	ya que las empresas están provocando daños en la infraestructura de las viviendas y los barrios por lo que se necesita llegar a acuerdos
6	apoyar el trámite de legalización de solares	Mi Esperanza	el barrio Mi Esperanza es una invasión, pero tienen 3 años ya de estar pagando impuestos de bienes inmuebles cobrados por la anterior municipalidad lo que según los pobladores les da derecho a la legalización de sus solares, además eso les permite el acceso a créditos, y el acceso a otros servicios
10	creación de un cementerio para las comunidades de la zona	Comunidades Reyes Rodríguez Arévalo, Caracol y EAC caracol	estas comunidades son muy lejanas y tienen que venir hasta el casco urbano para enterrar sus muertos, además de esto, el cementerio del casco urbano está saturado
6	establecer convenio entre las municipalidades de San Antonio y Potrerillos para la ejecución de proyectos en la comunidad	Aldea El Porvenir	Por la comunidad de El Porvenir pasa la línea divisoria de los dos municipios por lo tanto quedan viviendas a cada lado de cada municipio, lo que afecta al momento de ejecutar proyectos, ya que varias familias que pueden ser beneficiadas en la comunidad quedan fuera,- aunado a esto en la aldea se vive un sentimiento comunitario que puede romperse si se siguen ejecutando proyectos por separado.- otro elemento es que los gobiernos locales no priorizan la comunidad pensando que el otro lo hará.
6	gestionar para la titulación de la tierra	La Sabana de Suarez	la comunidad de la Sabana es de las más grandes, con los problemas que tienen por la falta de titulación no tienen acceso a beneficios y/o servicios como el crédito y o ser beneficiados de algunos proyectos



10	establecer medidas para controlar la explotación minera	Aldea Nuevo Mundo	el municipio de Potrerillos es cuenta con varios yacimientos mineros y varias concesiones otorgadas por el gobierno, que no han sido controladas a nivel municipal, y sin obtener ningún beneficio por lo que es importante ordenar este aspecto,
8	Establecer espacios de diálogo y negociación entre comunidad, terratenientes, autoridades locales e instancias de derechos sobre el derecho humano al agua.	Aldea caracol (EAC Caracol)	ordenar el acceso inequitativo de tierra y agua de toda la población
12	diseño e implementación de estudios sobre los potenciales empresariales, productivos agrícolas y no agrícolas del municipio	Municipio Potrerillos	ordenar el establecimiento de proyectos empresariales y productivos para que sean en base a estudios que aseguren la rentabilidad y la inversión publica
10	diseño e implementación diagnostico turístico municipal	Municipio Potrerillos	aprovechar los potenciales turísticos del municipio



CRITERIOS BASICOS A CONSIDERAR EN LA UBICACIÓN DE LOS PROYECTOS SEGÚN CONDICIONES DE OT

Departamento: Cortes Municipio: Potreriillos Bloque Temático: Producción

Prioridad	Nombre del Proyecto	ubicación	Condicionantes de OT
12	Establecer reuniones y negociaciones con la CCIVS (Comisión para el control de inundaciones del Valle de sula) para el establecimiento de medidas de control de inundaciones y su sostenibilidad en el municipio.	Casco Urbano	este bordo además de evitar el desbordamiento de los ríos y proteger la vida de los habitantes también protege los medios de vida como los cultivos que constantemente se pierden a causa de las inundaciones
8	Facilitar el acceso a tierras productivas a familias de escaso de escasos recursos, principalmente los que cultivan en tierras inundables	a nivel Municipal	Potreriillos es un municipio con alto potencial productivo, pero que la mayoría de sus tierras están destinadas a monocultivos como la caña de azúcar y la palma africana, es importante apoyar al más desposeído, ubicando a pequeños productores y productoras en zonas productivas y seguras libres de inundaciones
11	Proyecto Establecimiento de medidas de apoyo recuperación y adaptación al cambio climático con pequeños-as productores-as (politica municipal)	a nivel Municipal	Potreriillos es un municipio con muchas amenazas tanto antrópicas como naturales, el cambio climático a profundizado esas vulnerabilidades volviendo el municipio más expuesto a fenómenos naturales, por lo tanto, es importante definir políticas de adaptación, así como se plantea también la política de infraestructura



8	Proyectos Identificación y establecimiento de Estrategias para el acceso al agua con familias campesinas de la zona alta (reservorios y cosecha de agua)	en las comunidades de la parte alta	Potreriillos cuenta con una fuente subterránea de agua en su casco urbano, tal no es el caso en las comunidades ubicadas en la parte alta, quienes sufren por la escases de agua por lo que es importante apoyar en este aspecto y poder ordenar en cuanto el acceso al agua tanto para consumo como para el uso en cultivos
8	Establecer mecanismos y estrategia municipal para el fortalecimiento de la producción local	Aldea bejuco (con Higerito viejo)	los productores de la aldea Bejuco e Higerito tienen parcelas productivas, pero con muy mal acceso para el transporte de su producción, por lo que se necesita mejorar en este aspecto



CRITERIOS BASICOS A CONSIDERAR EN LA UBICACIÓN DE LOS PROYECTOS SEGÚN CONDICIONES DE OT

Departamento: Cortes Municipio: Potreriillos Bloque Temático: Infraestructura

Prioridad	Nombre del Proyecto	ubicación	Condicionantes de OT
10	Diseño y establecimiento de una red de drenaje/cunetas de aguas lluvias resistente a los efectos del cambio climático	nivel Municipal	últimamente y por efectos de los cambios severos del clima las escorrentías de aguas lluvias han aumentado considerablemente ocasionando daños tanto en la infraestructura social como a las viviendas en todos los barrios y colonias del municipio, por lo que hay que ordenar este aspecto y reducir así el gasto público en que constantemente se hace en reparar y responder a inundaciones y/o emergencias
10	Dragado de quebradas y construcción de muros de contención	nivel Municipal	en el casco urbano hay varios diques y 3 quebradas que atraviesan el casco urbano de oeste a este, las que constantemente pasan llenas de basura y/o asolvamiento, por lo que es necesario dragarlas, limpiarlas y en algunos casos donde provocan riesgo construir muros de contención
6	Construcción de una caseta en las afueras de la escuela para la protección de los niños al sol y al agua	Barrio Infop	el solar de la escuela es bastante grande y el portón de salida queda lejos, además la calle de enfrente es bastante transitada, en tiempos de lluvia y/o calor los niños se ven expuestos tanto a exceso de calor como al agua por lo que se necesita un espacio que les permita resguardo
7	Establecer medidas para ampliar la carretera hacia la comunidad pues es muy angosta	Aldea El Remolino	la carretera que lleva hacia la aldea el Remolino es extremadamente angosta, provocando problemas a los vehículos, más que todo a la maquinaria pesada ya que pasan bastantes volquetas que están trabajando con la represa que está en construcción.



12	Proyecto Mejoramiento de la infraestructura escolar, que permita ser más apropiadas a los efectos del cambio climático	a nivel Municipal	varias escuelas del municipio están siendo afectadas por el exceso de escorrentías de agua, no cuentan con canchas techadas, ni equipo de ventilación entre otros y los niños y niñas sufren exceso de calor en épocas de verano y no pueden desarrollar actividades deportivas en invierno, aunado a esto hay varias escuelas afectadas en su infraestructura ante los embates de la naturaleza
12	Crear condiciones para el desvío de la CA5 a las comunidades, creando una isla vehicular que facilite el acceso y protección de las personas	Bo. Pedregal (union)	después de la construcción de la carretera CA-5 solamente quedo un acceso hacia el municipio de potrerillos, aunado a esto, la carretera partió en dos al barrio Pedregal, existe un acceso pero es dificultoso para el ingreso al municipio ya que no tiene las condiciones de seguridad que impida accidentes tanto al salir como al entrar al municipio, por lo que se necesita la construcción de una isla de acceso
12	construcción de 3 casetas de espera con gradas y alumbrado a lo largo de la calle	Lempira (norte, centro y sur)	las personas esperan el servicio de transporte a orillas de la carretera donde non hay acera ni espacio para que se ubiquen, lo que genera riesgo principalmente con niños-as adulto mayor, mujeres embarazadas y personas con discapacidad, por lo que se necesita establecer espacios donde puedan esperar el bus, y puedan a la vez cubrirse del sol y la lluvia
12	construcción de compuertas para evitar el ingreso de agua a los barrios	Bo. Morazán, cabañas, suyapa y Pedreral	la construcción de la carretera CA-5 dejo otros daños en el municipio tal es el caso de la acumulación de agua que baja por la escorrentía de aguas lluvias, la cual no tiene salida, y aunado a eso, hay calles por bajo de la carretera que por allí entra en agua que se forma de las inundaciones al municipio, por lo que se necesita colocar compuertas que se cierren al momento de una inundación



12	Remodelación del alberque que quedo sin terminar	Bo. Morazán	con la ejecución del proyecto DIPECHO VII se logró en coordinación tripartita entre OCDIH, la municipalidad y COPECO la construcción de una cancha multiusos que pudiera servir de albergue en caso de una emergencia, el cual a quedado a la intemperie y además no se ha terminado, por lo que es necesario hacer las acciones de remodelación y el establecimiento de normas para el cuidado del mismo
10	levantamiento de 4 km de carretera desde el desvío de Manacales hasta la pista y la construcción de un puente sobre rio blanco y el primer puente del desvío	Aldea bejuco (con Higuerito viejo)	en tiempos de invierno la comunidad de bejuco e Higuerito quedan incomunicadas ya que la carretera es muy baja y al desbordarse el rio queda sumergida en el agua, por lo que hay que ordenar estos elementos de acceso a una de las comunidades más grandes y de mayor producción del municipio.
7	Construir un puente sobre la quebrada que facilite el acceso y comunicación entre la colonia y la escuela	Col. Lomas del Manacal (caserios Manacales, Hicoteas y manacales)	los niños y niñas de la colonia lomas del Manacal asisten a la escuela ubicada en el caserío Manacales, que está a la par de la colonia y las divide una quebrada, para llegar a la escuela deben salir a la carretera CA-5 e ingresar por el acceso principal del caserío, lo que los pone en una situación de riesgo por el excesivo tráfico vehicular de la zona, por lo que urge la construcción del puente sobre la quebrada que les acorte el camino y les reduzca los riesgos
8	Gestión con PRODECOM de puente peatonal para el cruce de peatones en la CA5	Col. Reyes Rodríguez Arévalo	la comunidad de Reyes Rodríguez Arévalo está ubicada al sur del municipio y queda frente a la carretera CA-5 que es bastante transitada, sus habitantes al salir cruzar la carretera poniendo en riesgo sus vidas, por lo que es importante la instalación de un puente peatonal
7	Construcción de una caja puente en la quebrada	Aldea El Tule	en la comunidad de el tule hay una quebrada que cruza la comunidad y que aumenta mucho su caudal en tiempo de invierno, lo que impide el ingreso de niños y niñas a la escuela que está ubicada al otro lado de la misma,



12	construir un centro de salud en un punto estratégico para la atención en el área rural	Aldeas La Sabana de Suarez y Bejuco	los habitantes de las comunidades rurales tienen que buscar el servicio de salud pública en el casco urbano donde se encuentra el único centro de salud del municipio, lo que les genera riesgos, llegar tarde, cuando ya el cupo está cubierto, además aumenta los costos, y dificulta aún más el acceso a personas adulto mayor y con discapacidad
7	Reubicación de familias que están en áreas verdes y áreas de riesgo	Barrio Callejas y Morazán	las áreas verdes del municipio ya están quedando pocas, y siguen ubicándose personas en ellas y/o en áreas de riesgo por lo que urge que la municipalidad tome medidas para ordenar este problema
4	construcción de una Planta de tratamiento de aguas negras	casco urbano del municipio	no existe una planta de tratamiento y las aguas negras terminan contaminando las áreas donde se encuentran los pozos de donde se extrae el agua para el consumo humano
11	Construcción de una bodega/sala velatorio municipal	casco urbano del municipio	no existe una sala velatoria, además de esto la municipalidad no cuenta con una bodega lo que genera desorden y mal uso del equipo e insumos que son colocados en la municipalidad al alcance de todo y sin control del mismo
9	Remodelación y mejoramiento integral del mercado municipal	Barrio Suyapa	existe un mercado que por el mal estado de su infraestructura es poco usado, lo que genera un desperdicio del local, además que muchos vendedores se ubiquen en las calles, aceras y el parque central
5	Construcción de una Estación de bomberos	sector Sinahi	existe un cuerpo de bomberos en el municipio que fueron colocados de manera temporal en un local del mercado municipal, que no cuenta con las condiciones físicas para el trabajo de los bomberos además ubicado en el centro del casco urbano, por lo que se requiere su reubicación inmediata
7	Construcción de una Terminal de buses para el ordenamiento del transporte en el municipio	sector Morelos	en el municipio existe un sin número de buses de transporte y no se cuenta con una terminal donde pueda llevarse un control adecuado de los mismos



CRITERIOS BASICOS A CONSIDERAR EN LA UBICACIÓN DE LOS PROYECTOS SEGÚN CONDICIONES DE OT

Departamento: Cortes Municipio: Potreriillos Bloque Temático: Medio Ambiente

Prioridad	Nombre del Proyecto	ubicación	Condicionantes de OT
10	seguimiento de ordenanzas de no quema a la comunidad vecina de parte de la UMA y juez de policía	Col. Reyes Rodríguez Arévalo	la comunidad tomo la resolución de no hacer uso de la quema en sus cultivos, pero la comunidad vecina si lo hace y el fuego termina pasándose a las parcelas de cultivos de la Reyes Arévalo, han puesto varias denuncias, pero no se da el debido seguimiento
9	ampliación del terreno de la microcuenca	Aldea Nuevo Mundo	es necesario ampliar la microcuenca del agua de Nuevo Mundo ya que es muy pequeña y hay mucha deforestación alrededor de la misma
10	establecer estrategia para la protección de las 2 zonas productoras de agua	Aldea San Miguel	no hay una estrategia clara para la protección de dos zonas productoras de agua, y los propietarios vecinos están provocando deforestación lo que puede afectar a las mismas, sin seguimiento de la UMA
8	Proyecto Establecimiento de una estrategia para el manejo de la basura a nivel comunitario	todas las aldeas del área rural	a nivel del área rural en todas las aldeas las familias tiran o queman la basura creándose botaderos de basura que contaminan el medio ambiente sin ningún control
9	establecer ordenanza municipal para la protección del bosque y los recursos naturales (no quema, no tala)	área rural	necesario para controlar la quema y la tala y la venta de leña



10	Diseño de una estrategia conjunta para evitar la deforestación de la quebrada y uso de la leña con apoyo de la UMA	Aldea caracol (EAC Caracol)	La comunidad de Caracol es cruzada por una quebrada que es hasta el momento su único acceso al agua, de donde la toman para toda clase de actividades domésticas y productivas, pero también está siendo deforestada por el uso de leña que las familias hacen por lo que se necesita buscar un equilibrio en estos factores que no perjudique el medio ambiente
12	diseño y aplicación de una política municipal para el adecuado tratamiento y manejo del agua y la eliminación de la basura.	municipalidad	el municipio de Potrerillos cuenta con gran fuente de agua subterránea, lamentablemente es una zona donde estuvieron establecidas las bananera las que dejaron el agua muy contaminada, pero es el única agua de acceso, además de esto, la población en algunos barrios no reciben agua o la reciben muy esporádicamente y existen otros barrios que la reciben todos los días y hacen mal uso de la misma, aunado a esto se necesita definir políticas para regular y controlar el también el mal uso de la basura
3	Desarrollar e implementar una estrategia municipal de Gestión de Riesgos (capacitaciones, codem y codeles, cruz roja, bomberos, policía, respuesta en emergencias, prevención, mitigación)	municipio de Potrerillos	potrerillos es un municipio multiamenazas, atacado frecuentemente por fenómenos naturales, pero que hasta el momento no existe una estrategia para controlar estas situaciones, generando un gasto publico enorme cada año en cada inundación



CRITERIOS BASICOS A CONSIDERAR EN LA UBICACIÓN DE LOS PROYECTOS SEGÚN CONDICIONES DE OT

Departamento: Cortes

Municipio: Potreriillos

Bloque Temático: Sectores Especiales /otros

Prioridad	Nombre del Proyecto	ubicación	Condicionantes de OT
7	establecimiento de estrategia de apoyo al adulto mayor y personas con discapacidad	nivel Municipal	las condiciones sociales del municipio no a permitido un beneficio integral a personas adulto mayor y personas con discapacidad en cuanto a los servicios de salud, educación, proyectos de viviendas, seguridad alimentaria etc
11	mejoramiento de la infraestructura social y escolar en términos de accesibilidad a personas con discapacidad y adulto mayor		ninguna escuela está habilitada para el acceso a persona con discapacidad y adulto mayor
1	Implementación de software y tecnología de departamentos de Catastro, Administración Tributaria y tesorería	municipalidad	asegurar eficiencia eficacia y ordenar los servicios municipales de manera facilitar los mismos y asegurar el aumento de los ingresos municipales
4	Creación e implementación de un manual de puestos y funciones que permitan al personal tener claridad en sus roles, y pueda realizar sus actividades laborales de manera eficiente	Edificio municipalidad	ordenar los departamentos municipales en cuanto a sus funciones y responsabilidades que aseguren calidad en la prestación de los servicios públicos que se brinda



3	Creación e implementación de una política de gestión, control y seguimiento de proyectos y la coordinación para la ejecución de Plan Estratégico de Desarrollo Municipal (jornadas de trabajo, reuniones, giras de gestión, evaluación y seguimiento del PEDM)	Edificio municipalidad	el plan estratégico de desarrollo municipal contiene todas las demandas de la población en todos los aspectos, el cual año con año se hace un planteamiento de proyectos a ejecutar y al final no se ejecutan ni siquiera el 50% de lo planificado, esto por la poca capacidad económica de la municipalidad como la falta de gestión y control de los proyectos ejecutados
8	equipamiento logístico municipal (vehículo, patrol, camión de basura)	municipio Potrerillos	se necesita reducir los gastos de la municipalidad en cuanto al pago de viajes tanto en actividades de campo como en viajes de gestión, reuniones y otros, así como en el alquiler de logística para el traslado de la basura al relleno sanitario

REPORTE ANEXO DE INDICADORES SOCIOECONOMICOS A NIVEL MUNICIPAL

Municipio: 0605 - POTRERILLO

Comunidad:

Temáticas	Indicadores de Línea Base	Cantidad	Porcentaje
Datos Generales sobre Población	Viviendas Encuestadas	3532	
	Población Total	14927	
	Población Masculina	7154	47.93
	Población Femenina	7773	52.07
	Promedio de personas por vivienda		4.23
	Menores de 1 año	224	1.5
	De 1 a 4 años	1198	8.05
	De 5 a 6 años	629	4.22
	De 7 a 12 años	1987	13.35
	De 13 a 15 años	981	6.59
	De 16 a 18 años	1111	7.46
	De 19 a 23 años	1586	10.65
	De 24 a 30 años	1719	11.55
	De 31 a 40 años	1965	13.2
	De 41 a 50 años	1346	9.04
	De 51 a 64 años	1274	8.56
De 65 años y mas	868	5.83	
Fuerza de Trabajo	Población de edad de trabajar(PET)	11808	
	Población económicamente activa(PEA)	6457	54.68
	Población económicamente activa(PEA) ocupada	5050	78.21
	Población económicamente activa(PEA) desocupada	1407	21.79
	Tasa de empleo		
	Población económicamente inactiva(PEI)	5351	45.32
	Población en que su ocupación es como empleado	2207	64.01
	Población en que su ocupación es como empleado sector comercial	45	2.04
	Población en que su ocupación es como empleado sector Industrial	1214	55.01
	Población en que su ocupación es como empleado sector servicio	948	42.95
	Población en que su ocupación es trabaja por cuenta propia	1241	35.99
	Población en que su ocupación es que trabaja sector primario	616	49.64
	Población en que su ocupación es que trabaja sector secundario	141	11.36
	Población en que su ocupación es que trabaja sector terciario	484	39
	# de empleos generados en cualquier sector productivo	132	1.12
	# Promedio de hogares con ingreso diario per capita menor de un \$1	15	0.42
	# Promedio de hogares con ingreso diario per capita entre \$1 y \$2	0	0
# Promedio de hogares con ingreso diario per capita mayor que \$2	3492	98.87	
# de hogares que su ingreso les ajusta para alimentarse los 3 tiempos	2843	80.49	
# de hogares que su ingreso les ajusta para alimentarse los 2 tiempos	679	19.22	
# de hogares que su ingreso les ajusta para alimentarse 1 tiempo	10	0.28	
Ingresos por remesas	# de hogares que reciben remesas	776	21.97
	# de hogares que reciben remesas menos de Lps. 1000	110	14.18
	# de hogares que reciben remesas entre Lps. 1001 y 2000	254	32.73
	# de hogares que reciben remesas de Lps. 2001 en adelante	390	50.26
Ingresos Mensuales Familiares	# de hogares que reciben ingresos menores Lps. 1000	111	3.14
	# de hogares que reciben ingresos entre Lps. 1001 y 2000	349	9.88
	# de hogares que reciben ingresos entre Lps. 2001 y 4000	614	17.38
	# de hogares que reciben ingresos entre Lps. 4001 y 8000	1215	34.4
	# de hogares que reciben ingresos entre Lps. 8001 y 12000	591	16.73
	# de hogares que reciben ingresos entre Lps. 12001 y 20000	474	13.42
	# de hogares que reciben ingresos entre Lps. 20001 y 30000	110	3.11
	# de hogares que reciben ingresos entre Lps. 30001 y 50000	26	0.74
	# de hogares que reciben ingresos mayores que Lps. 50000	17	0.48
Educación	Datos sobre población estudiantil		
	# de niños(a) en edad de estudiar	6292	42.15
	# de niños(a) en edad de estudiar que actualmente estudian	4161	66.13
	# de niños(a) en edad de estudiar que actualmente no estudian	2131	33.87
	# de niños en edad de estudiar	3169	50.37
	# de niñas en edad de estudiar	3123	49.63
	# de niños que estudian sin edad de estudiar	551	3.69
# de niñas que estudian sin edad de estudiar	583	3.91	



PLAN ESTRATEGICO DE DESARROLLO TERRITORIAL DEL MUNICIPIO DE POTRERILLOS CORTES 2019



Fecha Inicio: 1989-12-31 REPORTE - ANEXO 8 LINEA BASE DEMOGRAFICA Y SOCIOECONOMICA DEL MUNICIPIO Fecha Final: 1989-12-31
 Municipio: 0606 - POTRERILLOS Comunidad: Departamento: 06 - CORTEZ

Temáticas	Indicadores de Línea Base	Cantidad	Porcentaje	
Estudios diversificados	# de niños(a) que estudian sin edad de estudiar	1134	7.6	
	# de niños(a) en edad pre-escolar	392	6.23	
	# de niños(a) en edad pre-escolar que estudian	378	96.43	
	# de niños(a) en edad primaria	3173	90.43	
	# de niños(a) en edad primaria que estudian	2188	68.96	
	# de niños(a) en edad de plan básico	1735	27.57	
	# de niños(a) en edad de plan básico que estudian	1057	60.92	
	# de niños(a) en edad de diversificado	873	13.87	
	# de niños(a) en edad de diversificado que estudian	430	49.26	
	Estudios universitarios	# de jóvenes en edad de estudiar en universidad	119	1.89
# de jóvenes en edad de estudiar en universidad que estudian		108	90.76	
Escolaridad promedio(PN)	Tasa de escolaridad promedio(Investigar en centro educativo)			
	Población fuerza de trabajo emergente	2093	17.73	
Género	Población fuerza de trabajo emergente que estudia en secundaria	1177	9.97	
	# de niños(a) que estudian en preescolar	378	9.08	
Fuerza de trabajo	# de niños que estudian en preescolar	189	50	
	# de niñas que estudian en preescolar	189	50	
	# de niños(a) que estudian en primaria	2188	52.58	
	# de niños que estudian en primaria	1112	50.82	
	# de niñas que estudian en primaria	1076	49.18	
	# de niños(a) que estudian en secundaria (plan básico)	1057	25.4	
	# de niños que estudian en secundaria (plan básico)	556	52.6	
	# de niñas que estudian en secundaria (plan básico)	501	47.4	
	# de niños(a) que estudian en diversificado	430	10.33	
	# de niños que estudian en diversificado	188	43.72	
	# de niñas que estudian en diversificado	242	56.28	
	# de jóvenes que estudian en universidad	108	2.6	
	# de hombres que estudian universidad	43	39.81	
	# de mujeres que estudian universidad	65	60.19	
	# de hombres en edad de trabajar	5923	46.77	
	# de mujeres en edad de trabajar	6289	53.26	
	# de hombres que trabajan remuneradamente (ocupación)	3352	28.39	
	# de mujeres que trabajan remuneradamente (ocupación)	1785	15.12	
# de hombres fuerza de trabajo emergente que estudian secundaria	598	5.06		
# de mujeres fuerza de trabajo emergente que estudian secundaria	579	4.9		
Jefes(a) de hogar	# Madres solteras	875	11.26	
	# Padres solteros	167	2.33	
Salud	Tasa de embarazos en adolescentes(PN) (13 a 21 años)(Investigar en centro de salud)			
	# de niños menos de 5 años	1754	11.75	
	# de niños muertos menos de 5 años en el año anterior	5	0.29	
	# muertes infantiles por 1000 niños nacidos vivos			
	# de partos atendidos durante el año anterior	98		
	Total de niños(a) nacidos en el año anterior	100		
	# de partos atendidos en centro de salud	1	1.02	
	# de partos atendidos en materno infantil	10	10.2	
	# de partos atendidos en hospital	71	72.45	
	# de partos atendidos en clínica privada	14	14.29	
	# de partos atendidos en otros centros de salud	0	0	
	Objetivo No.3	# de madres murieron antes del parto año anterior	8	80
		# de madres murieron durante del parto año anterior	2	20
		# de madres murieron post parto año anterior	0	0
		Tasa de mortalidad materna por cada 1000 partos		102.04
		# de personas que se enfermaron de infecciones respiratorias agudas	825	16.24
		# de personas que se enfermaron de Dengue Clásico	322	6.34
		# de personas que se enfermaron de Paludismo	8	0.16
# de personas que se enfermaron de Dengue hemorrágico	51	1.00		
# de personas que se enfermaron de Chagas	18	0.35		



PLAN ESTRATEGICO DE DESARROLLO TERRITORIAL DEL MUNICIPIO DE POTRERILLOS CORTES 2019



REPORTE - ANEXO 8 LINEA BASE DEMOGRAFICA Y SOCIOECONOMICA DEL MUNICIPIO

Fecha Inicio: 1988-12-31
Municipio: 0605 - POTRERILLOS

Fecha Final: 1988-12-31
Comunidad:

Departamento: 06 - CORTEZ

Temáticas	Indicadores de Línea Base	Cantidad	Porcentaje
	# de personas que se enfermaron de ZIKA	1036	20.39
	# de personas que se enfermaron de Chicunguya	1698	33.43
	# de personas que se enfermaron de Hipertension Arterial	307	6.04
	# de personas que se enfermaron de Diabetes	213	4.19
	# de personas que se enfermaron de Asma bronquial	173	3.41
	# de personas que se enfermaron de Epilepsia	21	0.41
	# de personas que se enfermaron de Neumonía	20	0.39
	# de personas que se enfermaron de Consumo de alcohol	17	0.33
	# de personas que se enfermaron de Consumo de drogas	4	0.08
	# de personas que se enfermaron de Tuberculosis	1	0.02
	# de personas que se enfermaron de Cáncer	10	0.20
	# de personas que se enfermaron de Diarreas	45	0.89
	# de personas que se enfermaron de De la piel	192	3.78
	# de personas que se enfermaron de Discapacidad	119	2.34
Servicios públicos			
	# de viviendas con servicio de Agua de pozo propio	116	3.28
	# de viviendas con servicio de Agua domiciliar de pozo comunal	223	6.31
	# de viviendas con servicio de Acarrea agua de río o quebrada	106	3.00
	# de viviendas con servicio de Agua domiciliar por acueducto	2994	84.77
	# de viviendas con servicio de Agua llave pública / fuente	117	3.31
	# de viviendas con servicio de Reservorio de agua lluvia	16	0.45
	# de viviendas con servicio de Inodoro o servicio sanitario	453	12.83
	# de viviendas con servicio de Letrina de fosa simple	499	14.13
	# de viviendas con servicio de Letrina de fosa séptica	2622	74.24
	# de viviendas con servicio de Usa letrina	2458	69.59
	# de viviendas con servicio de Recolección de basura	1983	56.14
	# de viviendas con servicio de Aseo de calles	120	3.40
	# de viviendas con servicio de Energía eléctrica domiciliar	3043	86.16
	# de viviendas con servicio de Teléfono (HONDUTEL)	98	2.77
	# de viviendas con servicio de Teléfono (Celular móvil o fijo)	2456	69.54
	# de viviendas con servicio de Alumbrado público	3107	87.97
	# de viviendas con servicio de Mantenimiento de calles	1015	28.74
Vivienda			
	# total de viviendas y edificaciones	3532	
	# de edificaciones públicas y privadas		
	# de viviendas		
	# de viviendas desocupadas		
	# de viviendas ocupadas		
Material de construcción			
	# de viviendas construidas de adobe	118	3.34
	# de viviendas construidas de bloque	3026	85.67
	# de viviendas construidas de ladrillo	1	0.03
	# de viviendas construidas de bahareque	47	1.33
	# de viviendas construidas de madera	245	6.94
	# de viviendas construidas de desperdicios	92	2.6
	# de viviendas construidas de yagua	3	0.08
Tenencia de la vivienda			
	# de familias con vivienda propia totalmente pagada	2827	80.04
	# de familias con vivienda propia pagando	115	3.26
	# de familias alquilando vivienda	384	10.87
	# de familias con vivienda cedida o prestada	206	5.83
	# de familias con vivienda propia pagada y dominio pleno	1686	47.73
	# de familias con vivienda propia pagada y dominio útil	942	26.64
	# de familias con vivienda propia pagada y dominio ocupación	100	2.83
	# de familias con vivienda propia pagada y dominio posesión	97	2.75
Problemas principales de las viviendas			
	# de viviendas que no tienen repello	1034	29.28
	# de viviendas que no tienen repello externo	119	3.37
	# de viviendas que no tienen repello interno	66	1.87
	# de viviendas sin repello ambos	849	23.99
	# de viviendas con piso de tierra	327	9.26
	# de viviendas sin cielo falso	1653	46.8



PLAN ESTRATEGICO DE DESARROLLO TERRITORIAL DEL MUNICIPIO DE POTRERILLOS CORTES 2019



REPORTE - ANEXO 8 LINEA BASE DEMOGRAFICA Y SOCIOECONOMICA DEL MUNICIPIO

Fecha Inicio: 1988-12-31
Municipio: 0605 - POTRERILLOS

Fecha Final: 1988-12-31
Comunidad:

Departamento: 06 - CORTES

Temáticas	Indicadores de Línea Base	Cantidad	Porcentaje
Condiciones de la vivienda	# de viviendas con techo en mal estado	715	20.24
	# de viviendas problemas estructurales	977	27.66
	# de viviendas sin problemas	924	26.16
	# de viviendas en buenas condiciones	765	21.66
	# de viviendas en regulares condiciones	2107	59.65
Consumo energético para cocinar	# de viviendas en malas condiciones	660	18.69
	# de viviendas que utilizan electricidad para cocinar	103	2.92
	# de viviendas que utilizan el gas volátil para cocinar	2255	63.84
	# de viviendas que utilizan kerosén para cocinar	134	3.79
	# de viviendas que utilizan kerosén eco fogón	93	2.63
Espacios de la vivienda	# de viviendas que utilizan leña para cocinar	1429	40.46
	# de viviendas con sin piezas	1	0.03
	# de viviendas con una sola pieza	546	15.46
	# de viviendas con dos piezas	555	15.71
Viviendas con baños	# de viviendas con tres o mas piezas	2430	68.8
	# de viviendas sin baño	202	5.72
	# de viviendas con un baño	3162	89.52
Dormitorios por vivienda	# de viviendas con dos a mas baños	168	4.76
	# de viviendas que tiene sin dormitorios	2	0.06
	# de viviendas que tiene una pieza como dormitorio	1150	32.56
	# de viviendas que tiene dos piezas como dormitorio	1753	49.63
Familias por vivienda	# de viviendas que tiene tres o mas piezas como dormitorio	627	17.75
	# de viviendas sin una familia	7	0.2
	# de viviendas con una familia	3193	90.4
	# de viviendas con dos familias	265	7.5
Emigración	# de viviendas con tres o mas familias	67	1.9
	# hogares con algún miembro emigrado	690	19.54
	# hogares con ningún miembro emigrado	2842	80.46
	# hogares con alguna mujer que haya emigrado	345	9.77
Acceso al crédito	# hogares con algún hombre que haya emigrado	465	13.17
	# hogares con un miembro haya obtenido algún préstamo	218	6.17
	# hogares sin un miembro haya obtenido algún préstamo	3314	93.83
	# hogares con alguna mujer con préstamo	104	47.71
Seguridad Alimentaria	# hogares con algun hombre con préstamo	114	52.29
	# hogares que producen alimentos	574	16.25
	# hogares que NO producen alimentos	2958	83.75
	# hogares que producen alimentos para autoconsumo	482	83.97
	# hogares que NO producen alimentos para autoconsumo	92	16.03
	# hogares que tienen huerto en su vivienda	94	2.66
	# hogares que NO tienen huerto en su vivienda	3438	97.34
Tenencia de la Tierra	# hogares que cuentan con animales de granja	1586	44.9
	# hogares que NO cuentan con animales de granja	1946	55.1
	# hogares con tierra propia totalmente pagada	216	6.12
	# hogares con tierra propia pagando	55	1.56
	# hogares con tierra alquilada	246	6.96
	# hogares con tierra prestada	59	1.67
	# hogares con tierra en litigio	30	0.85
	# hogares con tierra comunal	8	0.23
Violencia	# hogares no tienen tierra	2918	82.62
	# hogares con sistema de riego	151	26.31
	# jefes de familia conocen casos de violencia intrafamiliar	54	1.53
	# jefes de familia le ha sucedido o familia caso de violencia ultimo año	56	1.59
Participación	# jefes de familia se sienten seguros en comunidad	3462	98.02
	# de hombres que participan en organizaciones(> 18)	49	1.22
	# de mujeres que participan en organizaciones(> 18)	32	0.67
	# de viviendas donde participan solo un hombre	40	1.13
	# de viviendas donde participan dos mujeres y mas	3	0.08





PLANES ZONALES TERRITORIALES



PLAN ZONA TERRITORIAL # 1



FORMATO F-10

PROGRAMACION DEL PLAN ZONAL DE DESARROLLO TERRITORIAL

Departamento: Cortes Municipio: Potrerrillos Zona #: 1 fecha: 30 de agosto 2018 lugar de la Asamblea: Biblioteca Municipal

eje Temático: Ordenamiento Territorial

Prioridad (Puntos)	Proyecto	comunidad	# beneficiarios	año de ejecución					costo aproximado	aporte comunitario
				2019	2020	2021	2022	2023		
1	definir estrategia de protección y conservación microcuenca el Guanal	todo el municipio	23678	X					100,000.00	30,000.00
2	diseño de sistema de drenajes de aguas lluvias que mejoren la resistencia de la comunidad a los efectos del cambio climático	zona 1	3227	X					600,000.00	180,000.00
3	Gestionar y definir acuerdos con la CCIVS para el control de las inundaciones en el municipio	Aldea el Triunfo 6 agosto La Sani	235		X				145,000.00	43,500.00
4	establecer estrategia para ampliación de tren de aseo y manejo de la basura	Barrio Buenos Aires Cruz Roja y El Remolino, EL Triunfo y 6 de agosto	819		X				225,000.00	67,500.00



PLAN ESTRATEGICO DE DESARROLLO TERRITORIAL DEL MUNICIPIO DE POTRERILLOS CORTES 2019



5	definir estrategias y acciones para mejorar dragado y limpieza de la quebrada y evitar su asolvamiento y contaminación	Barrio Buenos Aires, Bo. Buena Vista Bo. Brisas del Paraíso Bo. San Pablo	1444			X			300,000.00	90,000.00
6	Medición de calles y establecimiento de medidas para no tomarse áreas publicas	Barrio Buena Vista Bo. Callejas Bo. Brisas del Paraíso	1266			X			200,000.00	60,000.00
7	Reubicación de familias que están en áreas verdes	zona 1	3227					X	2000,000.00	600,000.00
8	Proyecto establecimiento de un sistema de Ordenamiento vial en la pavimentada	Bo. Barahona Brisas del Paraíso San Pablo callejas	1659		X				200,000.00	60,000.00
9	Diseño de estudio sobre situación de yacimientos mineros metálicos y no metálicos de la comunidad de El Remolino	todo el municipio	23678					X	10,000.00	3,000.00
									3780,000.00	1134,000.00



FORMATO F-10										
PROGRAMACION DEL PLAN ZONAL DE DESARROLLO TERRITORIAL										
Departamento: <u>Cortes</u> Municipio: <u>Potreriillos</u> Zona #: <u>1</u> fecha: <u>30 de agosto 2018</u> lugar de la Asamblea: <u>Biblioteca Municipal</u>										
eje Temático: <u>Salud</u>										
Prioridad (puntos)	Proyecto	comunidad	# beneficiarios	año de ejecución					costo aproximado	aporte comunitario
				2019	2020	2021	2022	2023		
1	implementar una estrategia para mejorar la atención del centro de salud (ampliación, más plazas medicas especializadas, etc)	zona 1	3227	X					80000.00	24,000.00
2	Proyecto Campañas de salud preventiva	zona 1	3227	X	X	X	X	X	250,000.00	75,000.00
									250,000.00	99,000.00



FORMATO F-10

PROGRAMACION DEL PLAN ZONAL DE DESARROLLO TERRITORIAL

Departamento: Cortes Municipio: Potreriillos Zona #: 1 fecha: 30 de agosto 2018 lugar de la Asamblea: Biblioteca Municipal

eje Temático: Educación

Prioridad (puntos)	Proyecto	comunidad	# beneficiarios	año de ejecucion					costo aproximado	aporte comunitario
				2019	2020	2021	2022	2023		
1	Construcción Muro Perimetral y Módulos sanitarios en Instituto Adelayda	municipio	23678	X					900,000.00	270,000.00
2	proyecto instalación de aulas de ingles y computación en escuela de Cruz Roja	ZONA 1	3227	X					250,000.00	75,000.00
3	Proyecto Dotación de material didáctico y mobiliario para las Escuelas (Infop, Cruz Roja, Callejas)	ZONA 1	3227			X			240,000.00	72,000.00
4	Gestionar el bono escolar para familias de escasos recursos económicos	ZONA 1	3227			X			0.00	-



5	Construcción Cerca del Kinder	Barrio Cruz Roja Buenos Aires (San Ramon) Buena Vista	646		X				400,000.00	120,000.00
6	Proyecto ampliación de Escuela	Barrio Cruz Roja Buenos Aires (San Ramon) Buena Vista	646	X					600,000.00	180,000.00
7	Proyecto Mejoramiento de la Infraestructura de la escuela	Barrio INFOP Brisas del Paraiso San Pablo	1358		X				600,000.00	180,000.00
8	Proyecto Mejoramiento de la Infraestructura de la escuela	Callejas Maradiaga San Pablo Barahona	1336	X					600,000.00	180,000.00
9	Proyecto ampliación de Escuela	Aldea el Triunfo 6 agosto, la sani	235		X				350,000.00	105,000.00
10	Proyecto Reconstrucción del Kinder	Aldea el Triunfo 6 agosto, la sani	235			X			400,000.00	120,000.00
									3190,000.00	1302,000.00



FORMATO F-10

PROGRAMACION DEL PLAN ZONAL DE DESARROLLO TERRITORIAL

Departamento: Cortes Municipio: Potreriillos Zona #: 1 fecha: 30 de agosto 2018 lugar de la Asamblea: Biblioteca Municipal

eje Tematico: Recursos Naturales y ambiente

Prioridad (puntos)	Proyecto	comunidad	# benefic	año de ejecucion					costo aproximado	aporte comunitario
				2019	2020	2021	2022	2023		
1	Proyecto Establecimiento de campaña de Protección de los recursos naturales y el ambiente con un enfoque de cambio climatico	ZONA 1	3227	X	X	X	X	X	100,000.00	30,000.00
2	Proyecto Construccion de 226 ecofogones	Barrio Buena Vista, cruz Roja, Infop, Brisas del paraíso, San Pablo, Barahona y Callejas	2614	X					678,000.00	203,400.00
									778,000.00	233,400.00



FORMATO F-10

PROGRAMACION DEL PLAN ZONAL DE DESARROLLO TERRITORIAL

Departamento: Cortes Municipio: Potreriillos Zona #: 1 fecha: 30 de agosto 2018 lugar de la Asamblea: Biblioteca Municipal

eje Tematico: Grupos Vulnerables

Prioridad (Puntos)	Proyecto	comunidad	# benefic	año de ejecucion					costo aproximado	aporte comunitario
				2019	2020	2021	2022	2023		
1	Establecimiento de proceso de capacitacion con mujeres y jovenes en temas de derechos sociales, reproductivos, valores etc	Aldea El Remolino, El Triunfo, 6 de agosto, la Sani, Cruz Roja, Callejas	1135	X	X	X	X	X	500,000.00	150,000.00
2	Desarrollo de capacitaciones para el fortalecimiento empresarial	ZONA 1	3227	X	X	X	X	X	500,000.00	150,000.00
3	establecimiento de estrategia de apoyo al adulto mayor y personas con discapacidad (bono y otros)	ZONA 1	3227	X	X	X	X	X	250,000.00	
4	construccion de graderias del campo de futbol de INFOP	municipio	23678		X				800,000.00	240,000.00
5	Proyecto techado y engramado de cancha multiusos	Barrio Cruz Roja, Bo Buenos Aires, San Ramon, Buena Vista	646			X			800,000.00	240,000.00
									2850,000.00	780,000.00



FORMATO F-10

PROGRAMACION DEL PLAN ZONAL DE DESARROLLO TERRITORIAL

Departamento: Cortes Municipio: Potreriillos Zona #: 1 fecha: 30 de agosto 2018 lugar de la Asamblea: Biblioteca Municipal

eje Tematico: Vivienda

Prioridad	Proyecto	comunidad	# benefic	año de ejecucion					costo aproximado	aporte comunitario
				2019	2020	2021	2022	2023		
1	Proyecto Mejoramiento de 153 viviendas en mal estado	ZONA 1	918	X	X	X	X	X	3825,000.00	1147,500.00
2	Proyecto Construcción de 66 viviendas	ZONA 1	396	X	X	X	X	X	5940,000.00	1782,000.00
									9765,000.00	2929,500.00



FORMATO F-10

PROGRAMACION DEL PLAN ZONAL DE DESARROLLO TERRITORIAL

Departamento: Cortes Municipio: Potreriillos Zona #: 1 fecha: 30 de agosto 2018 lugar de la Asamblea: Biblioteca Municipal

eje Tematico: Agua y Saneamiento Basico

Prioridad	Proyecto	comunidad	# benefic	año de ejecucion					costo aproximado	aporte comunitario
				2019	2020	2021	2022	2023		
1	Instalación Y mejoramiento de sistemas de agua potable	Aldea El Remolino, buenos aires, san ramon, Buena Vista, Cruz Roja, Infop, Brisas del Paraiso, San Pablo, Callejas, Barahona	2988	X	X				4400,000.00	1320,000.00
2	Proyecto Construcción de 108 módulos sanitarios	ZONA 1	3227		X	X			540,000.00	162,000.00
3	establecimiento de 13 contenedores de basura en Barrio Buena Vista, Callejas y Barahona	ZONA 1	3227			X	X		65,000.00	19,500.00
									5005,000.00	1501,500.00



FORMATO F-10

PROGRAMACION DEL PLAN ZONAL DE DESARROLLO TERRITORIAL

Departamento: Cortes Municipio: Potreriillos Zona #: 1 fecha: 30 de agosto 2018 lugar de la Asamblea: Biblioteca Municipal

eje Tematico: Economia

Prioridad	Proyecto	comunidad	# beneficiarios	año de ejecución					costo aproximado	aporte comunitario
				2019	2020	2021	2022	2023		
1	capital semillia para el fortalecimiento empresarial y produccion de mercado	Aldea el Triunfo, 6 de agosto, Buenos Aires, Buena Vista, Brisas del Paraiso, San Pablo y Barahona, y remolino	2066	X	X	X	X	X	600,000.00	180,000.00
2	Establecer acuerdos con la empresa maquilera instalada en el municipio para la contratación de personal local	ZONA 1	3227	X					0.00	-
3	Fortalecer iniciativas financieras locales como estrategia de acceso al credito	ZONA 1	3227		X	X			200,000.00	60,000.00
									800,000.00	240,000.00



FORMATO F-10

PROGRAMACION DEL PLAN ZONAL DE DESARROLLO TERRITORIAL

Departamento: Cortes Municipio: Potreriillos Zona #: 1 fecha: 30 de agosto 2018 lugar de la Asamblea: Biblioteca Municipal

eje Tematico: Seguridad Alimentaria

Prioridad	Proyecto	comunidad	# benefic	año de ejecucion					costo aproximado	aporte comunitario
				2019	2020	2021	2022	2023		
1	Mejoramiento de la seguridad alimentaria mediante la diversificación productiva con enfoque de adaptacion al cambio climatico	Aldea El Remolino, el triunfo, 6 de Agosto, BO. Buena Vista, Cruz Roja, Brisas el Paraiso, San Pablo Callejas y Barahona	720	X	X	X	X	X	500,000.00	150,000.00
2	Proyecto Establecimiento de Huertos Familiares	Barrio Buena Vista, Cruz Roja, Brisas del Paraiso, Barahona	80		X		X		160,000.00	48,000.00
									660,000.00	198,000.00



FORMATO F-10

PROGRAMACION DEL PLAN ZONAL DE DESARROLLO TERRITORIAL

Departamento: Cortes Municipio: Potreriillos Zona #: 1 fecha: 30 de agosto 2018 lugar de la Asamblea: Biblioteca Municipal

eje Tematico: Tierra

Prioridad	Proyecto	comunidad	# benefic	año de ejecucion					costo aproximado	aporte comunitario
				2019	2020	2021	2022	2023		
1	Facilitar el acceso a tierras productivas a 18 familias de escaso de escasos recursos.	Brisas del Paraiso Y Bo. Buena Vista	18			X	X		540,000.00	162,000.00
									540,000.00	162,000.00



FORMATO F-10

PROGRAMACION DEL PLAN ZONAL DE DESARROLLO TERRITORIAL

Departamento: Cortes Municipio: Potrerillos Zona #: 1 fecha: 30 de agosto 2018 lugar de la Asamblea: Biblioteca Municipal

eje Tematico: Infraestructura

Prioridad	Proyecto	comunidad	# benefic	año de ejecucion					costo aproximado	aporte comunitario
				2019	2020	2021	2022	2023		
1	Proyecto Reparación de calles y construccion de cunetas y alcantarillas	ZONA 1	2227	X		X		X	8000,000.00	2400,000.00
2	drenaje de aguas lluvias, con un enfoque de resistencia al cambio	ZONA 1	2227		X	X			4000,000.00	1200,000.00
3	construccion de cajas puente en San Pablo e INFOP y Brisas del Paraiso	San pablo, Callejas, Buenos Aires, buena Vista, Cruz Roja	1691	X	X				600,000.00	180,000.00
4	Construccion Alcantarillado sanitario	Barrio Cruz Roja, infop, San Pablo, Barahona	1353		X				3000,000.00	900,000.00
5	mantenimiento de sistema electrico publico	ZONA 1	2227		X		X		400,000.00	120,000.00
6	Construccion cerca del CIS	municipio	23678			X			300,000.00	90,000.00
7	Terminar construcción iglesia católica	municipio	23678		X				80,000.00	24,000.00
									780,000.00	4914,000.00



FORMATO F-10

PROGRAMACION DEL PLAN ZONAL DE DESARROLLO TERRITORIAL

Departamento: Cortes Municipio: Potreriillos Zona #: 1 fecha: 30 de agosto 2018 lugar de la Asamblea: Biblioteca Municipal

eje Tematico: Turismo

Prioridad (puntos)	Proyecto	comunidad	# benefic	año de ejecucion					costo aproximado	aporte comunitario
				2019	2020	2021	2022	2023		
1	Establecimiento de un proyecto turístico QUEBRADA EL GUANAL	municipio	23678	X					350,000.00	105,000.00
									350,000.00	105,000.00

PLAN ZONA TERRITORIAL # 2

FORMATO F-10

PROGRAMACION DEL PLAN ZONAL DE DESARROLLO TERRITORIAL

Departamento: Cortes Municipio: Potrerrillos Zona #: 2 fecha: 30 de agosto 2018 lugar de la Asamblea: Casa de la cultura

eje Tematico: Ordenamiento Territorial

Prioridad	Proyecto	comunidad	# benefic	año de ejecucion					costo aproximado	aporte comunitario
				2019	2020	2021	2022	2023		
1	definir política y lineamientos de infraestructura social con criterios de resistencia al cambio climáticos	ZONA 2	4884	X					300,000.00	90,000.00
2	Establecer un diseño de canalización de aguas lluvias como medidas de prevención ante el cambio climático	ZONA 2	4884	X					300,000.00	90,000.00
3	Identificar y rotular las zonas de riesgos. Decretar una ordenanza municipal para la prohibición de construcciones en estas zonas.	ZONA 2	4884	X					300,000.00	90,000.00
4	negociar con la CCIVS la inversión en el municipio para la prevención de inundaciones	ZONA 2	4884	X					700,000.00	210,000.00
5	definir estrategia para evitar el estancamiento de agua retenida en la CA5	Bo. Morazan, cabañas, Suyapa	1154		X				500,000.00	150,000.00
6	Definir diseño para la remodelacion del albergue	ZONA 2	4884		X				700,000.00	210,000.00
7	proyecto establecimiento de medidas de ordenamiento vial en la carretera pavimentada	Lempira (norte, centro y sur) Las Flores y San Miguel	811			X			300,000.00	90,000.00
8	Negociar la Creacion de desvío de la CA5 hacia el municipio	ZONA 2	4884	X					120,000.00	36,000.00
									3100,000.00	930,000.00



FORMATO F-10

PROGRAMACION DEL PLAN ZONAL DE DESARROLLO TERRITORIAL

Departamento: Cortes Municipio: Potreriillos Zona #: 2 fecha: 30 de agosto 2018 lugar de la Asamblea: Casa de la cultura

eje Tematico: **Salud**

Prioridad	Proyecto	comunidad	# benefic	año de ejecucion					costo aproximado	aporte comunitari
				2019	2020	2021	2022	2023		
12	Proyecto Implementación de campaña sobre salud preventiva	ZONA 2	4884	X	X	X	X	X	600,000.00	180,000.00
12	coordinar y gestionar acciones para una mejor atención en salud	ZONA 2	4884	X	X				0.00	-
12	Construir clínica de atención al diabetico	municipio	23678		X				1200,000.00	360,000.00
									1800,000.00	540,000.00



FORMATO F-10

PROGRAMACION DEL PLAN ZONAL DE DESARROLLO TERRITORIAL

Departamento: Cortes Municipio: Potreriillos Zona #: 2 fecha: 30 de agosto 2018 lugar de la Asamblea: Casa de la cultura

eje Tematico: Educacion

Prioridad	Proyecto	comunidad	# benefic	año de ejecucion					costo aproximado	aporte comunitari
				2019	2020	2021	2022	2023		
1	Gestion del bono y merienda escolar, para apoyar a niños de familias de escasos recursos.	ZONA 2	4884	X					0.00	0.00
2	techado de cancha de escuela minerva	Bo. Morazan	294	X					350,000.00	105,000.00
3	Proyecto Mejoramiento de la infraestructura del Kinder	Bo. Suyapa, morazan, cabañas, Las Flores y San Miguel	1571		X				800,000.00	240,000.00
4	Proyecto construcción de un kínder	Poder ciudadano I, Lempira	901	X					350,000.00	105,000.00
5	Fortalecimiento de la sociedad civil en tema de derechos para mejorar la calidad de la educación	ZONA 2	4884		X	X			50,000.00	15,000.00
									1500,000.00	465,000.00



FORMATO F-10

PROGRAMACION DEL PLAN ZONAL DE DESARROLLO TERRITORIAL

Departamento: Cortes Municipio: Potreriillos Zona #: 2 fecha: 30 de agosto 2018 lugar de la Asamblea: Casa de la cultura

eje Tematico: Recursos Naturales y ambiente

Prioridad	Proyecto	comunidad	# benefic	año de ejecucion					costo aproximado	aporte comunitario
				2019	2020	2021	2022	2023		
1	Proyecto Implementar Campaña de Salud ambiental (Capacitaciones, reforestacion, rotulos, etc)	ZONA 2	4884	X	X	X	X	X	500,000.00	150,000.00
2	Construccion de 197 ecofogones	Bo. Pedregal (union), Poder I y II, Cabañas y Suyapa	197		X	X			591,000.00	177,300.00
									1091,000.00	327,300.00



FORMATO F-10

PROGRAMACION DEL PLAN ZONAL DE DESARROLLO TERRITORIAL

Departamento: Cortes Municipio: Potreriillos Zona #: 2 fecha: 30 de agosto 2018 lugar de la Asamblea: Casa de la cultura

eje Tematico: Grupos Vulnerables

Prioridad	Proyecto	comunidad	# benefic	año de ejecucion					costo aproximado	aporte comunitario
				2019	2020	2021	2022	2023		
1	Formación técnicas y productivas de mujeres y jóvenes de escasos recursos económicos	Bo. Pedregal (union) Poder Ciudadano I y II, Cabañas, las Flores y San Miguel	3075	X	X	X	X	X	600,000.00	180,000.00
2	Proyecto establecimiento de estrategia de apoyo al adulto mayor y personas con discapacidad	ZONA 2	4884	X	X	X	X	X	500,000.00	
3	Proyecto construccion escuela de Futbol	MUNICIPAL	23678			X			800,000.00	240,000.00
4	Proyecto construccion guardería infantil	ZONA 2	4884		X				400,000.00	120,000.00
									1700,000.00	540,000.00



FORMATO F-10

PROGRAMACION DEL PLAN ZONAL DE DESARROLLO TERRITORIAL

Departamento: Cortes Municipio: Potreriillos Zona #: 2 fecha: 30 de agosto 2018 lugar de la Asamblea: Casa de la cultura

eje Tematico: Vivienda

Prioridad	Proyecto	comunidad	# benefic	año de ejecucion					costo aproximado	aporte comunitario
				2019	2020	2021	2022	2023		
1	Proyecto mejoramiento de 158 viviendas en mal estado y construccion de 3	ZONA 2	4884	X	X	X	X	X	3950,000.00	1185,000.00
2	reubicacion de familias que viven en zona de riesgo	Bo. Morazán	25		X	X			1000,000.00	300,000.00
									4950,000.00	1485,000.00



FORMATO F-10

PROGRAMACION DEL PLAN ZONAL DE DESARROLLO TERRITORIAL

Departamento: Cortes Municipio: Potreriillos Zona #: 2 fecha: 30 de agosto 2018 lugar de la Asamblea: Casa de la cultura

eje Tematico: Agua y Saneamiento Basico

Prioridad	Proyecto	comunidad	# benefic	año de ejecucion					costo aproximado	aporte comunitario
				2019	2020	2021	2022	2023		
1	Mejoramiento del sistema de agua potable	ZONA 2	4884	X	X	X			2400,000.00	720,000.00
2	Ampliar la cobertura del servicio de recolección de basura hacia toda la comunidad	Bo. Pedregal (union) Poder Ciudadano I y II, Lempira	2586		X				1000,000.00	300,000.00
									3400,000.00	1020,000.00



FORMATO F-10

PROGRAMACION DEL PLAN ZONAL DE DESARROLLO TERRITORIAL

Departamento: Cortes Municipio: Potreriillos Zona #: 2 fecha: 30 de agosto 2018 lugar de la Asamblea: Casa de la cultura

eje Tematico: Economia

Prioridad	Proyecto	comunidad	# benefic	año de ejecucion					costo aproximado	aporte comunitario
				2019	2020	2021	2022	2023		
11	Proyecto Establecimiento de capital semilla para el fortalecimiento empresarial con mujeres y jovenes	ZONA 2	4884	X	X	X	X	X	500,000.00	150,000.00
11	Proyecto Fortalecimiento de sistemas financieros locales para facilitar el acceso al credito	ZONA 2	4884	X	X				100,000.00	30,000.00
7	Establecer acuerdos y compromisos con la empresa maquilera instalada en el municipio para la contratación de personal local	ZONA 3	4884	X					-	-
									600,000.00	180,000.00



FORMATO F-10

PROGRAMACION DEL PLAN ZONAL DE DESARROLLO TERRITORIAL

Departamento: Cortes Municipio: Potreriillos Zona #: 2 fecha: 30 de agosto 2018 lugar de la Asamblea: Casa de la cultura

eje Tematico: Seguridad Alimentaria

Prioridad	Proyecto	comunidad	# benefic	año de ejecucion					costo aproximado	aporte comunitari
				2019	2020	2021	2022	2023		
1	Mejoramiento de la seguridad alimentaria mediante el apoyo a la diversificación productiva	Bo. Pedregal (union) Poder Ciudadano II	774	X	X	X			70,000.00	21,000.00
2	Proyecto de dotación de insumos para 11 familias productoras	Bo. Las flores (san Miguel) Pedregal, Poder ciudadano I	1924				X		50,000.00	15,000.00
									120,000.00	36,000.00



FORMATO F-10

PROGRAMACION DEL PLAN ZONAL DE DESARROLLO TERRITORIAL

Departamento: Cortes Municipio: Potreriillos Zona #: 2 fecha: 30 de agosto 2018 lugar de la Asamblea: Casa de la cultura

eje Tematico: Tierra

Prioridad	Proyecto	comunidad	# benefic	año de ejecucion					costo aproximado	aporte comunitari
				2019	2020	2021	2022	2023		
									-	-

FORMATO F-10

PROGRAMACION DEL PLAN ZONAL DE DESARROLLO TERRITORIAL

Departamento: Cortes Municipio: Potreriillos Zona #: 2 fecha: 30 de agosto 2018 lugar de la Asamblea: Casa de la cultura

eje Tematico: Participacion Ciudadana

Prioridad	Proyecto	comunidad	# benefic	año de ejecucion					costo aproximad	aporte comunitari
				2019	2020	2021	2022	2023		
1	Fortalecimiento de capacidades de participación ciudadana con las estructuras sociales del barrio.	Bo. Pedregal (union) Morazan, las flores y san miguel	992	X	X	X	X	X	50,000.00	15,000.00
									50,000.00	15,000.00



FORMATO F-10

PROGRAMACION DEL PLAN ZONAL DE DESARROLLO TERRITORIAL

Departamento: Cortes Municipio: Potreriillos Zona #: 2 fecha: 30 de agosto 2018 lugar de la Asamblea: Casa de la cultura

eje Tematico: Seguridad Ciudadana

Prioridad	Proyecto	comunidad	# benefic	año de ejecucion					costo aproximad	aporte comunitari
				2019	2020	2021	2022	2023		
									0.00	0.00



FORMATO F-10

PROGRAMACION DEL PLAN ZONAL DE DESARROLLO TERRITORIAL

Departamento: Cortes Municipio: Potreriillos Zona #: 2 fecha: 30 de agosto 2018 lugar de la Asamblea: Casa de la cultura

eje Tematico: Infraestructura

Prioridad	Proyecto	comunidad	# beneficiarios	año de ejecución					costo aproximado	aporte comunitario
				2019	2020	2021	2022	2023		
1	Proyecto Reparación y mantenimiento de calles y construcción de cunetas	ZONA 2	4884	X		X		X	1800,000.00	120,000.00
2	Proyecto Fortalecimiento de la infraestructura social en términos de resistencia al cambio climático construcción de 4 puentes y dragado de dique, dragado de quebrada)	Repartos del pedregal, Poder Ciudadano II, Pedregal, Gracias a Dios, morazan, san miguel	2640	X	X				300,000.00	540,000.00
3	construcción de sistema de alcantarillado sanitario	Bo. Pedregal (union) lempira, cabañas, suyapa	2244	X	X				1000,000.00	
4	Mejoramiento del sistema eléctrico público	ZONA 2	4884		X		X		400,000.00	
5	Pavimentación de calles	Bo. Morazán, Las Flores, San Miguel	292	X	X				80,000.00	90,000.00
									3580,000.00	750,000.00



FORMATO F-10

PROGRAMACION DEL PLAN ZONAL DE DESARROLLO TERRITORIAL

Departamento: Cortes Municipio: Potreriillos Zona #: 2 fecha: 30 de agosto 2018 lugar de la Asamblea: Casa de la cultura

eje Tematico: Turismo

Prioridad (puntos)	Proyecto	comunidad	# benefic	año de ejecucion					costo aproximado	aporte comunitario
				2019	2020	2021	2022	2023		
1	Fomento del desarrollo turístico a través de campañas publicitarias. construccion de senderos y pasajes recreativos	municipal	23678	X	X	X	X	X	250,000.00	75000.00
2	Proyecto fortalecimiento de la Imagen del municipio mediante reparación de la iglesia Catolica	municipal	23678		X				2500,000.00	750000.00
3	Proyecto Instalacion de un centro Comunitario/ museo histórico con apoyo de la sociedad de potrerillos	municipal	23678			X			1000,000.00	300000.00
									3750,000.00	1125,000.00



PLAN ZONA TERRITORIAL # 3



FORMATO F-10

PROGRAMACION DEL PLAN ZONAL DE DESARROLLO TERRITORIAL

Departamento: Cortes Municipio: Potrerrillos Zona #: 3 fecha: 30 de agosto 2018 lugar de la Asamblea: Terraza Municipal

eje Tematico: Ordenamiento Territorial

Prioridad	Proyecto	comunidad	# benefic	año de ejecucion					costo aproximado	aporte comunitario
				2019	2020	2021	2022	2023		
1	definir estrategia de prevencion de desastres probocadas por las quebradas(Dragado, muros de contencion, etc)	municipal	23678		X				100,000.00	30,000.00
2	Convenio entre la municipalidad, comunidad y empresa minera para definir acciones en favor de las familias afectadas	Morelos (invasiones Sinai y Mi Esperanza) brisas sur y San Jose	2487	X					0.00	0.00
3	diseñar un sistema de drenaje de aguas lluvias adaptable a los efectos climáticos que afectan el municipio	ZONA 3	5348	X					500,000.00	150,000.00
4	definir una estrategia para el manejo de la basura	Barrio Brisas Sur, Higuero Central, Col. Lomas del Manacal (caseros Manacales, Hicoteas y manacales, Caracol	1420		X				400,000.00	120,000.00
5	Gestionar con la CCIVS la Revisión y mantenimiento del Bordo	municipal	23678	X					0.00	0.00
6	diseño y creacion de un cementerio para las comunidades de la zona	Col. Reyes Rodríguez Arévalo, Caracol	758	X					1000,000.00	300,000.00
									2000,000.00	600,000.00



FORMATO F-10

PROGRAMACION DEL PLAN ZONAL DE DESARROLLO TERRITORIAL

Departamento: Cortes Municipio: Potreriillos Zona #: 3 fecha: 30 de agosto 2018 lugar de la Asamblea: Terraza Municipal

eje Tematico: Salud

Prioridad	Proyecto	comunidad	# benefic	año de ejecucion					costo aproximado	aporte comunitario
				2019	2020	2021	2022	2023		
8	Proyecto Desarrollo de campaña de salud preventiva	ZONA 3	5348	X	X	X	X	X	450,000.00	135,000.00
12	Gestionar la apertura de plazas médicas para el municipio	ZONA 3	5348	X					0.00	-
12	Construccion de centro de salud	ZONA 3	5358	X					800,000.00	240,000.00
									1250,000.00	375,000.00



FORMATO F-10

PROGRAMACION DEL PLAN ZONAL DE DESARROLLO TERRITORIAL

Departamento: Cortes Municipio: Potreriillos Zona #: 3 fecha: 30 de agosto 2018 lugar de la Asamblea: Terraza Municipal

eje Tematico: Educacion

Prioridad	Proyecto	comunidad	# benefic	año de ejecucion					costo aproximado	aporte comunitario
				2019	2020	2021	2022	2023		
1	Dotación de material didáctico para la escuela.	Morelos, San Jose, Higuero, Garroba, Bejuco, Manacales, hicoteas, Reyes Rodriguez Arevalo, Caracol	5003				X		30,000.00	9,000.00
2	Instalacion de aula de computo e ingles en beneficio de los niños-as de la escuela	ZONA 3	5348			X			250,000.00	75,000.00
3	Proyecto Mejoramiento de la infraestructura de 9 escuelas bajo criterios de resistencia y adaptacion al cambio climatico	ZONA 3	5348		X				3000,000.00	900,000.00
4	gestionar el bono y la merienda escolar 9 ESCUELAS	Morelos, San Jose, Higuero, Garroba, Bejuco, Manacales, hicoteas, Reyes Rodriguez Arevalo, Caracol	5003					X	-	-
									3280,000.00	984,000.00



FORMATO F-10

PROGRAMACION DEL PLAN ZONAL DE DESARROLLO TERRITORIAL

Departamento: Cortes Municipio: Potreriillos Zona #: 3 fecha: 30 de agosto 2018 lugar de la Asamblea: Terraza Municipal

eje Tematico: Recursos Naturales y ambiente

Prioridad	Proyecto	comunidad	# benefic	año de ejecucion					costo aproximado	aporte comunitario
				2019	2020	2021	2022	2023		
1	Proyecto campaña medio ambiental (Reforestación, areas verdes, viveros, etc)	Barrio San Jose, Col. Lomas del Manacal (caserios Manacales, Hicoteas y manacales, garroba, Reyes Arevalo, caracol	2515	X	X	X	X	X	90,000.00	27,000.00
2	Proyecto construcción de 487 ecofogones	ZONA 3	5348		X	X	X		1461,000.00	438,300.00
									1551,000.00	465,300.00



FORMATO F-10

PROGRAMACION DEL PLAN ZONAL DE DESARROLLO TERRITORIAL

Departamento: Cortes Municipio: Potreriillos Zona #: 3 fecha: 30 de agosto 2018 lugar de la Asamblea: Terraza Municipal

eje Tematico: Grupos Vulnerables

Prioridad	Proyecto	comunidad	# benefic	año de ejecucion					costo aproximado	aporte comunitario
				2019	2020	2021	2022	2023		
5	proyecto Establecimiento de estrategia de apoyo al adulto mayor y a personas con discapacidad	ZONA 3	5348	X	X	X	X	X	200,000.00	
10	Proyecto Fortalecimiento empresarial con mujeres mediante capital semilla y capacitacion	Aldea bejuco (con Higuero viejo), Col. Higuero central, Aldea caracol (EAC Caracol) Reyes Arevalo	2047	X	X	X	X	X	500,000.00	150,000.00
10	proyecto establecimiento de una escuela tecnica para jovenes	ZONA 3	5348			X			600,000.00	180,000.00
									3067,000.00	3067,000.00



FORMATO F-10

PROGRAMACION DEL PLAN ZONAL DE DESARROLLO TERRITORIAL

Departamento: Cortes Municipio: Potreriillos Zona #: 3 fecha: 30 de agosto 2018 lugar de la Asamblea: Terraza Municipal

eje Tematico: Vivienda

Prioridad	Proyecto	comunidad	# benefic	año de ejecucion					costo aproximado	aporte comunitario
				2019	2020	2021	2022	2023		
2	Proyecto mejoramiento de 207 viviendas	ZONA 3	1242	X	X	X	X	X	5175,000.00	1552,500.00
1	Proyecto construccion 186 viviendas	ZONA 3	1116	X	X	X	X	X	16740,000.00	5022,000.00
									21915,000.00	6574,500.00



FORMATO F-10

PROGRAMACION DEL PLAN ZONAL DE DESARROLLO TERRITORIAL

Departamento: Cortes Municipio: Potreriillos Zona #: 3 fecha: 30 de agosto 2018 lugar de la Asamblea: Terraza Municipal

eje Tematico: Agua y Saneamiento Basico

Prioridad	Proyecto	comunidad	# benefic	año de ejecucion					costo aproximado	aporte comunitario
				2019	2020	2021	2022	2023		
1	Proyecto Construccion y Mejoramiento del servicio de agua potable	ZONA 3	5348	X	X	X	X	X	2250,000.00	675,000.00
2	proyecto Establecimiento de un proceso de manejo de basura (contenedores de basura, u otro metodo)	ZONA 3	5348	X	X				100,000.00	30,000.00
3	Proyecto construccion 89 modulos sanitarios (pila, baño, letrina)	EAC Caracol, aldea Caracol y Reyes Rodriguez arevalo	380		X	X			445,000.00	133,500.00
									2795,000.00	838,500.00



FORMATO F-10

PROGRAMACION DEL PLAN ZONAL DE DESARROLLO TERRITORIAL

Departamento: Cortes Municipio: Potreriillos Zona #: 3 fecha: 30 de agosto 2018 lugar de la Asamblea: Terraza Municipal

eje Tematico: Economia

Prioridad	Proyecto	comunidad	# benefic	año de ejecucion					costo aproximado	aporte comunitario
				2019	2020	2021	2022	2023		
1	Establecer acuerdos y compromisos con la empresa maquilera instalada en el municipio para la contratación de personal local	ZONA 3	5348	X					-	-
2	Establecimiento de un capital semilla para el fortalecimiento empresarial principalmente con jóvenes y mujeres	ZONA 3	5348	X	X	X	X	X	2250,000.00	675,000.00
3	Establecimiento de pequeños proyectos productivos para la comercialización	Aldea caracol (EAC Caracol), Reyes Arevalo, Bejuco, Brisas Sur,	1343	X	X	X	X	X	500,000.00	150,000.00
9	Gestion de un cajero automatico.	MUNICIPAL	1026						-	-
									2750,000.00	825,000.00



FORMATO F-10

PROGRAMACION DEL PLAN ZONAL DE DESARROLLO TERRITORIAL

Departamento: Cortes Municipio: Potreriillos Zona #: 3 fecha: 30 de agosto 2018 lugar de la Asamblea: Terraza Municipal

eje Tematico: Seguridad Alimentaria

Prioridad	Proyecto	comunidad	# benefic	año de ejecucion					costo aproximado	aporte comunitario
				2019	2020	2021	2022	2023		
1	Proyecto Establecimiento de medidas de apoyo recuperación y adaptación al cambio climático con pequeños-as productores-as	Barrio San Jose, Morelos (invasiones Sinai y Mi Esperanza), Brisas Sur, Garroba	3096	X	X	X	X	X	250,000.00	75,000.00
2	Proyecto apoyo a la diversificación y Rehabilitación productiva a familias campesinas	Aldea bejuco (con Higuero viejo) garroba, Aldea caracol (EAC Caracol), Col. Reyes Rodríguez Arévalo	1812	X	X	X	X	X	500,000.00	150,000.00
									750,000.00	225,000.00



FORMATO F-10

PROGRAMACION DEL PLAN ZONAL DE DESARROLLO TERRITORIAL

Departamento: Cortes Municipio: Potreriillos Zona #: 3 fecha: 30 de agosto 2018 lugar de la Asamblea: Terraza Municipal

eje Tematico: Tierra

Prioridad	Proyecto	comunidad	# benefic	año de ejecucion					costo aproximado	aporte comunitario
				2019	2020	2021	2022	2023		
1	Facilitar el acceso a tierras productivas a familias de escaso de escasos recursos	Bo. San José, Morelos (invasiones Sinai y Mi Esperanza), Brisas Sur, Aldea caracol (EAC Caracol)	30			X	X	X	800,000.00	240,000.00
									800,000.00	240,000.00



FORMATO F-10

PROGRAMACION DEL PLAN ZONAL DE DESARROLLO TERRITORIAL

Departamento: Cortes Municipio: Potreriillos Zona #: 3 fecha: 30 de agosto 2018 lugar de la Asamblea: Terraza Municipal

eje Tematico: Participacion Ciudadana

Prioridad	Proyecto	comunidad	# benefic	año de ejecucion					costo aproximado	aporte comunitari
				2019	2020	2021	2022	2023		
1	Proyecto fortalecimiento de capacidades organizativas y de gestión de estructuras de sociedad civil	Aldea bejuco (con Higuero viejo), Col. Lomas del Manacal (caserios Manacales, Hicoteas y manacales, Aldea Caracol, y Reyes Arevalo	1408		X	X	X		150,000.00	0.00
									150,000.00	0.00



FORMATO F-10

PROGRAMACION DEL PLAN ZONAL DE DESARROLLO TERRITORIAL

Departamento: Cortes Municipio: Potreriillos Zona #: 3 fecha: 30 de agosto 2018 lugar de la Asamblea: Terraza Municipal

eje Tematico: Seguridad Ciudadana

Prioridad	Proyecto	comunidad	# benefic	año de ejecucion					costo aproximad	aporte comunitari
				2019	2020	2021	2022	2023		
									0.00	0.00



FORMATO F-10

PROGRAMACION DEL PLAN ZONAL DE DESARROLLO TERRITORIAL

Departamento: Cortes Municipio: Potreriillos Zona #: 3 fecha: 30 de agosto 2018 lugar de la Asamblea: Terraza Municipal

eje Tematico: Infraestructura

Prioridad	Proyecto	comunidad	# benefic	año de ejecucion					costo aproximado	aporte comunitario
				2019	2020	2021	2022	2023		
1	Proyecto Fortalecimiento de la infraestructura social en términos de resistencia y adptacion ante el cambio climático (puentes y gradas, caja puentes, red de drenajes)	Barrio San Jose, Bejuco, brisas, Morelos	3310		X	X	X	X	1000,000.00	300,000.00
2	Proyecto Pavimentado, apertura, repacion de calles y construccion de cunetas.	ZONA 3	5348	X		X		X	5400,000.00	1620,000.00
3	Proyecto de estudio e implementación de alcantarillado sanitario	Aldea bejuco (con Higuero viejo) Higuero, Garroba, Morelos, San Jose	4623		X	X	X	X	5000,000.00	1500,000.00
4	Mejoramiento de sistema de energía eléctrica (incluir viviendas que no tienen energía)	ZONA 3	5348		X		X		360,000.00	108,000.00
									11760,000.00	3528,000.00



FORMATO F-10

PROGRAMACION DEL PLAN ZONAL DE DESARROLLO TERRITORIAL

Departamento: Cortes Municipio: Potreriillos Zona #: 3 fecha: 30 de agosto 2018 lugar de la Asamblea: Terraza Municipal

eje Tematico: Turismo

Prioridad (puntos)	Proyecto	comunidad	# benefic	año de ejecucion					costo aproximado	aporte comunitario
				2019	2020	2021	2022	2023		
1	Establecimiento de proyecto turistico en la zona de la laguna	MUNICIPAL	23678		X				800,000.00	240000.00
2	Proyecto turistico laguna la guinea .	MUNICIPAL	23678				X		400,000.00	120000.00
									1200,000.00	360,000.00



PLAN ZONA TERRITORIAL # 4





FORMATO F-10

PROGRAMACION DEL PLAN ZONAL DE DESARROLLO TERRITORIAL

Departamento: Cortes Municipio: Potrerillos Zona #: 1 fecha: 2 de Septiembre 2018 lugar de la Asamblea: Casa Comunal aldea Buena Vista

eje Tematico: Salud

Prioridad	Proyecto	comunidad	# benefic	año de ejecucion					costo aproximado	aporte comunitario
				2019	2020	2021	2022	2023		
12	construccion UAPS (Unidad de Atencion Primaria en salud)	ZONA 4	1274	X					800,000.00	240,000.00
8	campañas de salud preventiva (eliminacion de criaderos de sancudos, limpieza solares, etc)	ZONA 4	1274	X	X	X	X	X	15000.00	4,500.00
8	fortalecimiento de la salud comunitaria(botiquin, capacitaciones en primeros auxilios, atencion basica, etc)	Nuevo mundo, El Tule, San Miguel	421			X			30,000.00	9,000.00
									845,000.00	253,500.00



FORMATO F-10

PROGRAMACION DEL PLAN ZONAL DE DESARROLLO TERRITORIAL

Departamento: Cortes Municipio: Potrerillos Zona #: 4 fecha: 2 de Septiembre 2018 lugar de la Asamblea: Casa Comunal aldea Buena Vista

eje Tematico: Educacion

Prioridad	Proyecto	comunidad	# benefic	año de ejecucion					costo aproximado	aporte comunitario
				2019	2020	2021	2022	2023		
1	Implementacion becas, merienda y bono escolar	ZONA 4	1274	X					-	-
2	dotacion de mobiliario y material didactico para las escuelas	ZONA 4	1274	X					30,000.00	9,000.00
3	Mejoramiento de la infraestructura del Centro basico	ZONA 4	1274		X				350,000.00	105,000.00
									380,000.00	114,000.00



FORMATO F-10

PROGRAMACION DEL PLAN ZONAL DE DESARROLLO TERRITORIAL

Departamento: Cortes Municipio: Potreriillos Zona #: 4 fecha: 2 de Septiembre 2018 lugar de la Asamblea: Casa Comunal aldea Buena Vista

eje Tematico: Recursos Naturales y ambiente

Prioridad	Proyecto	comunidad	# benefic	año de ejecucion					costo aproximado	aporte comunitario
				2019	2020	2021	2022	2023		
8	desarrollar campaña de conservación y protección del bosque y los recursos naturales(Viveros, reforestacion, capacitaciones)	ZONA 4	1274	X	X	X	X	X	75,000.00	22,500.00
7	Proyecto construccion de 221 ecofogones (capacitacioanes)	ZONA 4	1274		X	X	X		663,000.00	198,900.00
									738,000.00	221,400.00



FORMATO F-10

PROGRAMACION DEL PLAN ZONAL DE DESARROLLO TERRITORIAL

Departamento: Cortes Municipio: Potreriillos Zona #: 4 fecha: 2 de Septiembre 2018 lugar de la Asamblea: Casa Comunal aldea Buena Vista

eje Tematico: Grupos Vulnerables

Prioridad	Proyecto	comunidad	# benefic	año de ejecucion					costo aproximado	aporte comunitario
				2019	2020	2021	2022	2023		
1	Establecer un fondo capital semilla para fortalecimiento de capacidades y establecimiento de pequeños negocios con mujeres y jovenes	ZONA 4	1274	X	X	X	X	X	300,000.00	90,000.00
2	Desarrollar estrategia de apoyo al adulto mayor	ZONA 4	1274	X	X	X	X	X	60,000.00	
3	Fortalecimiento de capacidades de mujeres y jovenes en temas de derechos humanos y genero, etc	ZONA 4	1274	X	X	X	X	X	100,000.00	30,000.00
4	construccion cancha sintetica	ZONA 4	1274		X				400,000.00	120,000.00
									860,000.00	240,000.00



FORMATO F-10

PROGRAMACION DEL PLAN ZONAL DE DESARROLLO TERRITORIAL

Departamento: Cortes Municipio: Potreriillos Zona #: 4 fecha: 2 de Septiembre 2018 lugar de la Asamblea: Casa Comunal aldea Buena Vista

eje Tematico: Vivienda

Prioridad	Proyecto	comunidad	# benefic	año de ejecucion					costo aproximado	aporte comunitario
				2019	2020	2021	2022	2023		
1	Proyecto mejoramiento de 139 viviendas en mal estado	ZONA 4	1274		X	X	X		3475,000.00	1042,500.00
2	Proyecto Construccion de 26 viviendas	Aldea El Porvenir, Nuevo Mundo y Aldea San Miguel	336			X	X	X	2340,000.00	702,000.00
									5815,000.00	1744,500.00



FORMATO F-10

PROGRAMACION DEL PLAN ZONAL DE DESARROLLO TERRITORIAL

Departamento: Cortes Municipio: Potrerillos Zona #: 4 fecha: 2 de Septiembre 2018 lugar de la Asamblea: Casa Comunal aldea Buena Vista

eje Tematico: Agua y Saneamiento Basico

Prioridad	Proyecto	comunidad	# benefic	año de ejecucion					costo aproximado	aporte comunitario
				2019	2020	2021	2022	2023		
1	Proyecto Construccion y Mejoramiento de sistemas de agua potable	ZONA 4	1274	X	X				240,000.00	72,000.00
2	Proyecto construccion de 97 modulos sanitarios	Aldea El Porvenir, El Tule, Sabana, Nuevo Mundo, Buena Vista	1167	X					485,000.00	145,500.00
3	establecimiento de una estrategia para el manejo de la	ZONA 4	1274	X					20,000.00	6,000.00
									745,000.00	223,500.00



FORMATO F-10

PROGRAMACION DEL PLAN ZONAL DE DESARROLLO TERRITORIAL

Departamento: Cortes Municipio: Potrerillos Zona #: 4 fecha: 2 de Septiembre 2018 lugar de la Asamblea: Casa Comunal aldea Buena Vista

eje Tematico: Economia

Prioridad	Proyecto	comunidad	# benefic	año de ejecucion					costo aproximado	aporte comunitario
				2019	2020	2021	2022	2023		
1	Proyecto Establecimiento de pequeños proyectos productivos para el mercado	ZONA 4	1274	X	X	X	X	X	200,000.00	60,000.00
2	capital semilla para establecimiento de pequeños negocios con mujeres (cria de aves,huevos, etc)	ZONA 4	1274	X	X	X	X	X	100,000.00	30,000.00
									300,000.00	90,000.00



FORMATO F-10

PROGRAMACION DEL PLAN ZONAL DE DESARROLLO TERRITORIAL

Departamento: Cortes Municipio: Potrerillos Zona #: 4 fecha: 2 de Septiembre 2018 lugar de la Asamblea: Casa Comunal aldea Buena Vista

eje Tematico: Seguridad Alimentaria

Prioridad	Proyecto	comunidad	# benefic	año de ejecucion					costo aproximado	aporte comunitario
				2019	2020	2021	2022	2023		
1	Proyecto de diversificación productiva	ZONA 4	1274	X	X	X	X	X	150,000.00	45,000.00
2	Proyecto establecimiento de un reservorios y cosechadoras de agua	ZONA 4	1274		X	X			150,000.00	45,000.00
3	Proyecto dotación de insumos y abono para pequeños agricultores .	El tule, Nuevo Mundo San Miguel	77				X		50,000.00	15,000.00
									350,000.00	105,000.00



FORMATO F-10

PROGRAMACION DEL PLAN ZONAL DE DESARROLLO TERRITORIAL

Departamento: Cortes Municipio: Potreriillos Zona #: 4 fecha: 2 de Septiembre 2018 lugar de la Asamblea: Casa Comunal aldea Buena Vista

eje Tematico: Tierra

Prioridad	Proyecto	comunidad	# benefic	año de ejecucion					costo aproximado	aporte comunitario
				2019	2020	2021	2022	2023		
										-
									-	-

FORMATO F-10

PROGRAMACION DEL PLAN ZONAL DE DESARROLLO TERRITORIAL

Departamento: Cortes Municipio: Potreriillos Zona #: 4 fecha: 2 de Septiembre 2018 lugar de la Asamblea: Casa Comunal aldea Buena Vista

eje Tematico: Participacion Ciudadana

Prioridad	Proyecto	comunidad	# benefic	año de ejecucion					aproximad o	comunitari o
				2019	2020	2021	2022	2023		
										-
										-
										-
										-
									-	-



FORMATO F-10

PROGRAMACION DEL PLAN ZONAL DE DESARROLLO TERRITORIAL

Departamento: Cortes Municipio: Potreriillos Zona #: 4 fecha: 2 de Septiembre 2018 lugar de la Asamblea: Casa Comunal aldea Buena Vista

eje Tematico: Seguridad Ciudadana

Prioridad	Proyecto	comunidad	# benefic	año de ejecucion					costo aproximad	aporte comunitari
				2019	2020	2021	2022	2023		
									0.00	0.00

FORMATO F-10

PROGRAMACION DEL PLAN ZONAL DE DESARROLLO TERRITORIAL

Departamento: Cortes Municipio: Potreriillos Zona #: 4 fecha: 2 de Septiembre 2018 lugar de la Asamblea: Casa Comunal aldea Buena Vista

eje Tematico: Infraestructura

Prioridad	Proyecto	comunidad	# benefic	año de ejecucion					costo aproximado	aporte comunitario
				2019	2020	2021	2022	2023		
1	Reparacion y mantenimiento de calles y construcción de cunetas y cajas puente	ZONA 4	1274	X		X		X	3000,000.00	900,000.00
2	Proyecto de mejoramiento del sistema eléctrico	ZONA 4	1274		X		X		240,000.00	72,000.00
3	Pavimentacion carretera de la Sabana	ZONA 4	1274		X				2000,000.00	600,000.00
									3240,000.00	972,000.00



FORMATO F-10

PROGRAMACION DEL PLAN ZONAL DE DESARROLLO TERRITORIAL

Departamento: Cortes Municipio: Potrerillos Zona #: 4 fecha: 2 de Septiembre 2018 lugar de la Asamblea: Casa Comunal aldea Buena Vista

eje Tematico: Turismo

Prioridad (puntos)	Proyecto	comunidad	# benefic	año de ejecucion					costo aproximado	aporte comunitario
				2019	2020	2021	2022	2023		
									-	0.00



PLAN DE INVERSION MUNICIPAL PLURIANUAL

MUNICIPIO DE POTRERILLOS CORTES, HONDURAS C.A

2019 - 2023



(FORMATO-15/A)						
MUNICIPALIDAD DE POTRERILLOS CORTES						
COSTOS Y FINANCIAMIENTO DE PROYECTOS ESTRATEGICOS						
OCTUBRE DE 2018						
No.	Línea Estratégica	Objetivo	Proyecto estratégico	Costo Total	Financiamiento	
					Local	Externo
1	Línea Estratégica 1: Población con calidad de vida a través de eficientes y eficaces servicios Salud y educación, e infraestructura social para la promoción de los deportes, arte y cultura	Mejorar la infraestructura social del municipio, mediante la búsqueda de alianzas estratégicas para la realización de proyectos que mejoren las condiciones de la prestación de servicios a la población.	construcción de 2 (Unidades de Atención Primaria en salud) UAPS a nivel rural	1000,000.00	640,000.00	360,000.00
			construcción y aporte en el mantenimiento de una Clínica del diabético	1000,000.00	700,000.00	300,000.00
			construcción de una Planta de tratamiento de aguas negras	10000,000.00	6000,000.00	4000,000.00
			construcción y aporte en el mantenimiento de una clínica de atención a la mujer	700,000.00	500,000.00	200,000.00
			Definir e implementar una estrategia de fortalecimiento del sistema de salud del municipio (gestión, brigadas, campañas, negociar nuevas plazas de especialización, medicamentos etc)	3432,750.00	3432,750.00	-



			Definir e implementar una estrategia de fortalecimiento del sistema de educación del municipio (gestión de proyectos y becas, campañas, celebraciones, biblioteca, programas, implementar programas de educación alternativos, cursos, ayudas, etc)	4000,000.00	4000,000.00	-
			aplicación de una política municipal para el adecuado tratamiento y manejo del agua y la eliminación de la basura.	2500,000.00	1575,000.00	925,000.00
			Construcción de Proyecto agua potable el Zapote	2500,000.00	1800,000.00	700,000.00
			Dotar espacios multiuso para la realización de actividades educativas, deportivas, culturales y ambientales como áreas de esparcimiento y recreación a nivel municipal	4000,000.00	1800,000.00	2200,000.00
			construcción de un museo municipal	800,000.00	500,000.00	300,000.00
			Construcción de una bodega/sala velatorio municipal	1400,000.00	700,000.00	700,000.00
			Construcción, equipamiento y funcionamiento de	2500,000.00	2050,000.00	450,000.00



			una escuela técnica/Artesanal			
			Reparación y mejoramiento Integral de Centros educativos a nivel municipal	800,000.00	680,000.00	120,000.00
			construcción segunda etapa del Cementerio Municipal	700,000.00	300,000.00	400,000.00
2	Línea Estratégica 2. Eficiente cobertura de servicios públicos e Infraestructura Resiliente	Mejorar la infraestructura municipal y la cobertura de los servicios públicos brindados por la Municipalidad en pro de las mejoras sociales del municipio	Establecimiento de una política de infraestructura municipal bajo criterios de Resistencia y versatilidad ante fenómenos naturales y cambio climático	106,000.00	82,000.00	24,000.00
			Mantenimiento permanente de bombas de agua y líneas de distribución a nivel municipal que asegure el servicio a la población	5000,000.00	5000,000.00	-
			Remodelación y mejoramiento integral del mercado municipal	1800,000.00	500,000.00	1300,000.00
			Construcción de una Estación de bomberos	1500,000.00	600,000.00	900,000.00
			Construcción de una Terminal de buses para el ordenamiento del transporte en el municipio	800,000.00	480,000.00	320,000.00
			Mejoramiento de la infraestructura del Estadio Municipal	1000,000.00	1000,000.00	



			Construcción de un sistema de Canalización de aguas lluvias como mecanismo de resiliencia a los fenómenos naturales y efectos del cambio climático	10000,000.00	7000,000.00	3000,000.00
			Mantenimiento y pavimentación de vías de acceso a nivel urbano y rural	5000,000.00	3750,000.00	1250,000.00
			Remodelación del albergue ubicado en el barrio Morazán	20000,000.00	10500,000.00	9500,000.00
			construcción segunda etapa del Cementerio Municipal	1200,000.00	500,000.00	700,000.00
			Segunda etapa de alcantarillado sanitario a nivel municipal Remodelación del albergue ubicado en el barrio Morazán	1500,000.00	1500,000.00	-
3	Línea Estratégica 3. Armonizar la producción y seguridad alimentaria mediante una gestión Ambiental enfocada a la adaptación al Cambio climático	Fortalecer las capacidades de adaptación de las familias que viven en vulnerabilidad por los riesgos de desastres y los efectos del cambio climático Incentivando la creación, ejecución y puesta en práctica de políticas y	Creación de una política de adaptación al cambio climático	500,000.00	350,000.00	150,000.00
			Impulsar la creación de la segunda etapa del relleno sanitario	7000,000.00	1000,000.00	6000,000.00
			Establecimiento de un parque ecológico zonal el Zapotal	500,000.00	350,000.00	150,000.00
			Establecimiento de convenios con universidades públicas para la realización de prácticas	20,000.00	2,000.00	18,000.00



		procesos relacionados con la gestión de riesgos, gestión ambiental y cambio climático	profesionales que aborden los temas de contaminación,			
			Fomentar programas de educación y extensión comunitaria para la protección del medio ambiente y la adaptación ante el cambio climático (rescate de variedades criollas, diversificación, cosecha de agua, reservas de granos etc)	1500,000.00	1050,000.00	450,000.00
			Implementación de un vivero municipal que garantice la existencia de árboles aptos para la reforestación de las parcelas	300,000.00	200,000.00	100,000.00
			Implementación de una campaña permanente de protección de las microcuencas (reforestación, vigilancia, ordenanzas para el mantenimiento y cuidado la fuente etc)	500,000.00	310,000.00	190,000.00
			Creación de un fondo Revolvente para el financiamiento a pequeños productores-as	500,000.00	325,000.00	175,000.00



			Establecimiento de sistemas agroforestales que permitan incrementar y optimizar la producción en forma sostenida.	500,000.00	250,000.00	250,000.00
			Aplicación de la política de apoyo a la pequeña agricultura.	2000,000.00	1150,000.00	850,000.00
			Gestión e implementación de proyectos educativos para la seguridad alimentaria, promoviendo el consumo de productos locales altamente nutritivos.	500,000.00	300,000.00	200,000.00
			Desarrollar e implementar una estrategia municipal de Gestión de Riesgos	2500,000.00	1600,000.00	900,000.00
			Coordinar/gestionar a nivel nacional, regional y local acciones y programas que contribuyan a mejorar las condiciones ambientales del municipio	500,000.00	400,000.00	100,000.00
4	Línea Estratégica 4. Aprovechamiento de potenciales para alcanzar el Desarrollo económico, social e integral de las familias con un	Mejorar el desarrollo socioeconómico e integral de las familias potenciando los recursos y capacidades	Desarrollo de una campaña de promoción del municipio como un punto estratégico de comercio, industria y servicios por su ubicación geográfica.	400,000.00	400,000.00	



enfoque de equidad e inclusión	disponibles en el municipio	diseño e implementación de estudios sobre los potenciales empresariales, productivos agrícolas y no agrícolas del municipio	200,000.00	200,000.00	
		diseño e implementación diagnóstico turístico municipal	1000,000.00	1000,000.00	
		Establecimiento de proyectos en desarrollo económico local a través de alianzas estratégicas con empresas e instituciones	5000,000.00	3450,000.00	1550,000.00
		Diseño e implementación de estrategias de atención a la mujer, adulto mayor, niñez y adolescencia y personas con discapacidad	5000,000.00	3500,000.00	1500,000.00
		Fomento de los derechos sociales, económicos y políticos de las mujeres a través de la OMM	5000,000.00	3500,000.00	1500,000.00
		Construcción de estaciones para la Ruta del Banano	600,000.00	350,000.00	250,000.00
		Establecimiento de un Canopi lagunas sector los recodos	600,000.00	460,000.00	140,000.00
		Construcción de un Monumento turístico con identidad local	100,000.00	60,000.00	40,000.00



			Construcción de un Mirador aldea buena vista	-	-	
			Pista de aceleración ¼ de milla sector Valdezipin	800,000.00	-	800,000.00
			Construcción de Ciclovía	600,000.00	200,000.00	400,000.00
			Establecimiento de un convenio con el ICF para la implementación de proyectos de producción y certificación de arboles maderables y de color.	400,000.00	150,000.00	250,000.00
			Construcción de un puente hamaca en los recodos	-	-	
			Proyecto Instalación de un centro Comunitario/ museo histórico con apoyo de la sociedad de potrerillos	1000,000.00	600,000.00	400,000.00
			Gestión de un cajero automático.	3000,000.00	2000,000.00	1000,000.00
			gestión de recursos para apoyo a iniciativas económicas de jóvenes y mujeres a fin de reducir la migración.	200,000.00	-	200,000.00
			construcción de la casa del adulto mayor	800,000.00	300,000.00	500,000.00
5	Línea Estratégica 5. Modernización en la prestación de servicios Municipales	Modernizar los procesos municipales y la calidad de los servicios que presta la	Implementación de software y tecnología de departamentos de Catastro, Administración	600,000.00	250,000.00	350,000.00



		municipalidad, a la población, fortaleciendo las diferentes unidades o departamentos responsables de los mismos	Tributaria y tesorería			
			Establecimiento de convenios con instituciones gubernamentales y Ong's para el manejo de información	20,000.00	20,000.00	
			Creación e implementación de un manual de puestos y funciones que permitan al personal tener claridad en sus roles, y pueda realizar sus actividades laborales de manera eficiente	60,000.00	20,000.00	40,000.00
			Creación de una política de gestión, control y seguimiento de proyectos y la coordinación para la ejecución de Plan Estratégico de Desarrollo Municipal	500,000.00	500,000.00	-
			Implementar de mecanismos de seguridad y transparencia en el manejo de acuerdos municipales	100,000.00	50,000.00	50,000.00
			Mejoramiento y construcción de edificios municipales	3500,000.00	3500,000.00	



PLAN ESTRATEGICO DE DESARROLLO TERRITORIAL DEL MUNICIPIO DE POTRERILLOS CORTES 2019



			equipamiento logístico municipal (vehículo, patrol, camión de basura)	1100,000.00	1100,000.00	
			creación de la oficina municipal de la niñez y juventud	6000,000.00	2500,000.00	3500,000.00
TOTALES				136638,750.00	86986,750.00	49652,000.00



(FORMATO-16/A)														
MUNICIPALIDAD DE POTRERILLOS CORTES														
PROGRAMACION DE EJECUCION DE PROYECTOS ESTRATEGICOS														
2019 - 2028														
No.	línea estratégica	Objetivo	Proyecto estratégico	Años de Ejecución										
				19	20	21	22	23	24	25	26	27	28	
1	línea estratégica 1: Población con calidad de vida a través de eficientes y eficaces servicios Salud y educación, e infraestructura social para la promoción de los deportes, arte y cultura	Mejorar la infraestructura social del municipio, mediante la búsqueda de alianzas estratégicas para la realización de proyectos que mejoren las condiciones de la prestación de servicios a la población.	construcción de 2 (Unidades de Atención Primaria en salud) UAPS a nivel rural	X	X									
			construcción y aporte en el mantenimiento de una Clínica del diabético			X	X	X	X	X	X	X	X	X
			construcción de una Planta de tratamiento de aguas negras		X									
			construcción y aporte en el mantenimiento de una clinica de atención a la mujer				X	X	X	X	X	X	X	X
			Definir e implementar una estrategia de fortalecimiento del sistema de salud del municipio (gestión, brigadas, campañas, negociar nuevas plazas de especialización, medicamentos etc)	X	X	X	X	X	X	X	X	X	X	X



			Definir e implementar una estrategia de fortalecimiento del sistema de educación del municipio (gestión de proyectos y becas, campañas, celebraciones, biblioteca, programas, implementar programas de educación alternativos, cursos, ayudas, etc)	X	X	X	X	X	X	X	X	X	X
			aplicación de una política municipal para el adecuado tratamiento y manejo del agua y la eliminación de la basura.	X	X	X	X	X	X	X	X	X	X
			Construcción de Proyecto agua potable el Zapote	X									
			Dotar espacios multiuso para la realización de actividades educativas, deportivas, culturales y ambientales como áreas de esparcimiento y recreación a nivel municipal	X	X	X	X	X	X	X	X	X	X
			construcción de un museo municipal	X									
			Construcción de una bodega/sala velatorio municipal			X	X						
			Construcción, equipamiento y funcionamiento de	X	X	X	X	X	X	X	X	X	X



			una escuela técnica/Artesanal																
			Reparación y mejoramiento Integral de Centros educativos a nivel municipal			X													
			construcción segunda etapa del Cementerio Municipal				X												
2	línea estratégica 2. Eficiente cobertura de servicios públicos e Infraestructura Resiliente	Mejorar la infraestructura municipal y la cobertura de los servicios públicos brindados por la Municipalidad en pro de las mejoras sociales del municipio	Establecimiento de una política de infraestructura municipal bajo criterios de Resistencia y versatilidad ante fenómenos naturales y cambio climático	X	X				X										
			Mantenimiento permanente de bombas de agua y líneas de distribución a nivel municipal que asegure el servicio a la población	X	X	X	X	X	X	X	X	X	X	X	X	X	X	X	X
			Remodelación y mejoramiento integral del mercado municipal			X													
			Construcción de una Estación de bomberos		X														
			Construcción de una Terminal de buses para el ordenamiento del transporte en el municipio			X													
			Mejoramiento de la infraestructura del Estadio Municipal				X												



			Construcción de un sistema de Canalización de aguas lluvias como mecanismo de resiliencia a los fenómenos naturales y efectos del cambio climático	X	X	X	X	X	X	X			
			Mantenimiento y pavimentación de vías de acceso a nivel urbano y rural		X	X	X	X	X	X	X	X	X
			Remodelación del albergue ubicado en el barrio Morazán	X	X	X	X	X	X				
			construcción segunda etapa del Cementerio Municipal			X							
			Segunda etapa de alcantarillado sanitario a nivel municipal Remodelación del albergue ubicado en el barrio Morazán	X									
3	línea estratégica 3. Armonizar la producción y seguridad alimentaria mediante una gestión Ambiental enfocada a la adaptación al Cambio climático	Fortalecer las capacidades de adaptación de las familias que viven en vulnerabilidad por los riesgos de desastres y los efectos del cambio climático Incentivando la creación, ejecución y puesta en práctica de políticas y	Creación de una política de adaptación al cambio climático	X	X	X	X	X	X	X	X	X	X
			Impulsar la creación de la segunda etapa del relleno sanitario	X	X								
			Establecimiento de un parque ecológico zonal el Zapotal			X	X	X					
			Establecimiento de convenios con universidades públicas para la realización de prácticas	X			X			X			X



		procesos relacionados con la gestión de riesgos, gestión ambiental y cambio climático	profesionales que aborden los temas de contaminación,											
			Fomentar programas de educación y extensión comunitaria para la protección del medio ambiente y la adaptación ante el cambio climático (rescate de variedades criollas, diversificación, cosecha de agua, reservas de granos etc)	X	X	X	X	X	X	X	X	X	X	X
			Implementación de un vivero municipal que garantice la existencia de árboles aptos para la reforestación de las parcelas	X	X	X	X	X	X	X	X	X	X	X
			Implementación de una campaña permanente de protección de las microcuencas (reforestación, vigilancia, ordenanzas para el mantenimiento y cuidado la fuente etc)	X	X	X	X	X	X	X	X	X	X	X
			Creación de un fondo Revolvente para el financiamiento a pequeños productores-as	X	X	X	X	X	X	X	X	X	X	X



			Establecimiento de sistemas agroforestales que permitan incrementar y optimizar la producción en forma sostenida.	X	X	X	X	X	X	X	X	X	X
			Aplicación de la política de apoyo a la pequeña agricultura.	X	X	X	X	X	X	X	X	X	X
			Gestión e implementación de proyectos educativos para la seguridad alimentaria, promoviendo el consumo de productos locales altamente nutritivos.	X	X	X	X	X	X	X	X	X	X
			Desarrollar e implementar una estrategia municipal de Gestión de Riesgos	X	X	X	X	X	X	X	X	X	X
			Coordinar/gestionar a nivel nacional, regional y local acciones y programas que contribuyan a mejorar las condiciones ambientales del municipio	X	X	X	X	X	X	X	X	X	X
4	línea estratégica 4. Aprovechamiento de potenciales para alcanzar el Desarrollo económico, social e integral de las familias con un	Mejorar el desarrollo socioeconómico e integral de las familias potenciando los recursos y capacidades	Desarrollo de una campaña de promoción del municipio como un punto estratégico de comercio, industria y servicios por su ubicación geográfica.	X	X	X	X	X					



enfoque de equidad e inclusión	disponibles en el municipio	diseño e implementación de estudios sobre los potenciales empresariales, productivos agrícolas y no agrícolas del municipio	X											
		diseño e implementación diagnóstico turístico municipal	X	X	X	X	X	X	X	X	X	X	X	X
		Establecimiento de proyectos en desarrollo económico local a través de alianzas estratégicas con empresas e instituciones	X	X	X	X	X	X	X	X	X	X	X	X
		Diseño e implementación de estrategias de atención a la mujer, adulto mayor, niñez y adolescencia y personas con discapacidad	X	X	X	X	X	X	X	X	X	X	X	X
		Fomento de los derechos sociales económicos y políticos de las mujeres a través de la OMM	X	X	X	X	X	X	X	X	X	X	X	X
		Construcción de estaciones para la Ruta del Banano			X									
		Establecimiento de un Canopi lagunas sector los recodos		X										
		Construcción de un Monumento turístico con identidad local					X							



			Construcción de un Mirador aldea buena vista						X				
			Pista de aceleración ¼ de milla sector Valdezipin					X					
			Construcción de Ciclovía		X								
			Establecimiento de un convenio con el ICF para la implementación de proyectos de producción y certificación de arboles maderables y de color.			X	X	X	X	X	X	X	X
			Construcción de un puente hamaca en los recodos						X	X			
			Proyecto Instalacion de un centro Comunitario/ museo histórico con apoyo de la sociedad de potrerillos						X	X	X	X	X
			Gestión de un cajero automático.		X								
			gestión de recursos para apoyo a iniciativas económicas de jóvenes y mujeres a fin de reducir la migración.		X								
			construcción de la casa del adulto mayor			X							
5	línea estratégica 5. Modernización en la prestación de servicios Municipales	Modernizar los procesos municipales y la calidad de los servicios que presta la	Implementación de software y tecnología de departamentos de Catastro, Administración	X									



	municipalidad, a la población, fortaleciendo las diferentes unidades o departamentos responsables de los mismos	Tributaria y tesorería																				
		Establecimiento de convenios con instituciones gubernamentales y Ong's para el manejo de información	X																			
		Creación e implementación de un manual de puestos y funciones que permitan al personal tener claridad en sus roles, y pueda realizar sus actividades laborales de manera eficiente		X																		
		Creación de una política de gestión, control y seguimiento de proyectos y la coordinación para la ejecución de Plan Estratégico de Desarrollo Municipal	X	X	X	X	X	X	X	X	X	X	X	X	X	X	X	X	X	X	X	X
		Implementar de mecanismos de seguridad y transparencia en el manejo de acuerdos municipales	X	X	X	X	X	X	X	X	X	X	X	X	X	X	X	X	X	X	X	X
		Mejoramiento y construcción de edificios municipales	X	X	X	X	X	X	X	X	X	X	X	X	X	X	X	X	X	X	X	X



PLAN ESTRATEGICO DE DESARROLLO TERRITORIAL DEL MUNICIPIO DE POTRERILLOS CORTES 2019



			equipamiento logístico municipal (vehículo, patrol, camión de basura)			X	X	X	X	X	X	X	X
			creación de la oficina municipal de la niñez y juventud	X	X	X							



PRESUPUESTO PROYECTOS ESTRATEGICOS 2019 - 2028

(FORMATO-19/A)

MUNICIPALIDAD DE POTRERILLOS CORTES

**PROGRAMACION DEL PLAN DE INVERSIÓN MUNICIPAL PLURIANUAL
 PROYECTOS ESTRATEGICOS PRIORIZADOS POR LINEA ESTRATEGICA DEL PLAN ESTRATÉGICO**

2019 - 2023

Departamento: Cortes Municipio: Potreriillos Fecha de aprobacion: 07/ 12 / 2018
Línea Estratégica 1: Población con calidad de vida a través de eficientes y eficaces servicios Salud y educación, e infraestructura social para la promoción de los deportes, arte y cultura

orden de prioridad	Proyecto estrategico	Ubicación	Costo Total	Años de Ejecución													Financiamiento			Financiamiento 5 años			
				19	20	21	22	23	24	25	26	27	28	local	Municipal	Externo	local	Municipal	Externo				
1	construcción de 2 (Unidades de Atención Primaria en salud) UAPS a nivel rural	Aldea Sabana y Bejuco	1000,000.00	X	X													240,000.00	400,000.00	360,000.00	240,000.00	400,000.00	360,000.00
6	construcción y aporte en el mantenimiento de una Clínica del diabético	casco urbano del municipio	1200,000.00			X	X	X	X	X	X	X	X	X				100,000.00	800,000.00	300,000.00	100,000.00	600,000.00	300,000.00
4	construcción de una Planta de tratamiento de aguas negras	bajos del casco urbano	10000,000.00		X														6000,000.00	4000,000.00		6000,000.00	4000,000.00
5	construcción y aporte en el mantenimiento de una clínica de atención a la mujer	casco urbano del municipio	1200,000.00				X	X	X	X	X	X	X				100,000.00	800,000.00	300,000.00			500,000.00	200,000.00
10	Definir e implementar una estrategia de fortalecimiento del sistema de salud del municipio (gestión, brigadas, campañas, negociar nuevas plazas de especialización, medicamentos etc)	municipal	7000,000.00	X	X	X	X	X	X	X	X	X	X					7000,000.00		-		3432,750.00	-
10	Definir e implementar una estrategia de fortalecimiento del sistema de educación del municipio (gestión de proyectos y becas, campañas, celebraciones, biblioteca, programas, implementar programas de educación alternativos, cursos, ayudas, etc)	municipal	8000,000.00	X	X	X	X	X	X	X	X	X	X					8000,000.00		-		4000,000.00	-
12	diseño y aplicación de una política municipal para el adecuado tratamiento y manejo del agua y la eliminación de la basura.	municipalidad	5000,000.00	X	X	X	X	X	X	X	X	X	X				150,000.00	3000,000.00	1850,000.00	75,000.00	1500,000.00	925,000.00	
3	Construcción de Proyecto agua potable el Zapote	municipal	2500,000.00	X													300,000.00	1500,000.00	700,000.00	300,000.00	1500,000.00	700,000.00	
10	Dotar espacios multiuso para la realización de actividades educativas, deportivas, culturales y ambientales como áreas de esparcimiento y recreación a nivel municipal	diferentes barrios y aldeas del municipio	8000,000.00	X	X	X	X	X	X	X	X	X	X				600,000.00	3000,000.00	4400,000.00	300,000.00	1500,000.00	2200,000.00	
11	Construcción de una bodega/sala velatorio municipal	casco urbano del municipio	800,000.00	X															500,000.00	300,000.00		500,000.00	300,000.00
9	Construcción, equipamiento y funcionamiento de una escuela técnica/Artesanal	casco urbano del municipio	1500,000.00			X	X										200,000.00	600,000.00	700,000.00	100,000.00	600,000.00	700,000.00	
8	Reparación y mejoramiento Integral de Centros educativos a nivel municipal	municipio potrerillos	5000,000.00	X	X	X	X	X	X	X	X	X	X				600,000.00	3500,000.00	900,000.00	300,000.00	1750,000.00	450,000.00	
8	Proyecto construcción escuela de Fútbol (cede deportiva)	Bo. Cabañas	800,000.00			X											180,000.00	500,000.00	120,000.00	180,000.00	500,000.00	120,000.00	
11	construcción de una casa refugio para mujeres víctimas de violencia	municipio potrerillos	700,000.00			X												300,000.00	400,000.00		300,000.00	400,000.00	
			52700,000.00														2470,000.00	35900,000.00	14330,000.00	1595,000.00	23082,750.00	10655,000.00	

Firma y sello del alcalde

Firma y sello del secretario Municipal

Nombre: Abg. Juana Aracely Pavon Alcerro

Nombre: PMCP Alejandro Duarte

de Indentidad: 0505 - 1972 - 00469

de Indentidad 0706 - 1955 - 00005



PLAN ESTRATEGICO DE DESARROLLO TERRITORIAL DEL MUNICIPIO DE POTRERILLOS CORTES 2019



(FORMATO-19/A)



MUNICIPALIDAD DE POTRERILLOS CORTES



PROGRAMACION DEL PLAN DE INVERSIÓN MUNICIPAL PLURIANUAL
PROYECTOS ESTRATEGICOS PRIORIZADOS POR LINEA ESTRATEGICA DEL PLAN ESTRATÉGICO

2019 - 2023

Departamento: Cortes Municipio: Potreriillos Fecha de aprobacion: 07/ 12 / 2018

Línea Estratégica 2. Eficiente cobertura de servicios públicos e Infraestructura Resiliente

orden de prioridad	Proyecto estrategico	Ubicación	Costo Total	Años de Ejecucion													Financiamiento			Financiamiento 5 años		
				19	20	21	22	23	24	25	26	27	28	local	Municipal	Externo	local	Municipal	Externo			
1	diño,Establecimiento y revision de una política de infraestructura municipal bajo criterios de Resistencia y versatilidad ante fenómenos naturales y cambio climático	Municipalidad	150,000.00	X	X				X								2,000.00	100,000.00	48,000.00	2,000.00	80,000.00	24,000.00
2	Mantenimiento permanente de tanques, bombas de agua y líneas de distribución a nivel municipal que asegure el servicio a la población	municipio de Potrerillos	10000,000.00	X	X	X	X	X	X	X	X	X	X	X	X						5000,000.00	-
3	Segunda etapa de alcantarillado sanitario a nivel municipal	barrios Suyapa, cabañas, morazan, barahona y San Jose	35000,000.00	X	X	X	X	X	X								1000,000.00	15000,000.00	19000,000.00	500,000.00	10000,000.00	9500,000.00
4	Remodelación del albergue ubicado en el barrio Morazán	barrio Morazan	1200,000.00			X												500,000.00	700,000.00		500,000.00	700,000.00
5	Construcción de una Estación de bomberos	sector Sinahi	1500,000.00		X													600,000.00	900,000.00		600,000.00	900,000.00
6	Construcción de un sistema de Canalización de aguas lluvias como mecanismo de resiliencia a los fenómenos naturales y efectos del cambio climático (Estudio e	municipio de Potrerillos	10000,000.00	X	X	X	X	X	X	X							1000,000.00	6000,000.00	3000,000.00	1000,000.00	6000,000.00	3000,000.00
7	Mantenimiento y pavimentación de vías de acceso a nivel urbano y rural	municipio de Potrerillos	10000,000.00		X	X	X	X	X	X	X	X	X	X			1500,000.00	6000,000.00	2500,000.00	750,000.00	3000,000.00	1250,000.00
8	Construccion segunda etapa del Cementerio Municipal	casco urbano del municipio	1500,000.00	X														1500,000.00	-		1500,000.00	-
9	Remodelación y mejoramiento integral del mercado municipal	Barrio Suyapa	1800,000.00			X												500,000.00	1300,000.00		500,000.00	1300,000.00
10	Construcción de una Terminal de buses para el ordenamiento del transporte en el municipio	sector Morelos	800,000.00			X											240,000.00	240,000.00	320,000.00	240,000.00	240,000.00	320,000.00
11	Mejoramiento de la infraestructura del Estadio Municipal	barrio Cabañas	1000,000.00				X										200,000.00	800,000.00	-	200,000.00	800,000.00	
			72950,000.00														3942,000.00	41240,000.00	27768,000.00	2692,000.00	28220,000.00	16994,000.00

Firma y sello del alcalde

COORDINADORA PEDM: LIC. ADA LASTERIA FLORES GARCIA

Firma y sello del secretario Municipal

Nombre: Abg. Juana Aracely Pavon Alcerro
de Identidad: 0505 - 1972 - 00469

Nombre: PM Alejandro Duarte
de Identidad 0706 - 1955 - 00005



PLAN ESTRATEGICO DE DESARROLLO TERRITORIAL DEL MUNICIPIO DE POTRERILLOS CORTES 2019



(FORMATO-19/A)

MUNICIPALIDAD DE POTRERILLOS CORTES



PROGRAMACION DEL PLAN DE INVERSIÓN MUNICIPAL PLURIANUAL PROYECTOS ESTRATEGICOS PRIORIZADOS POR LINEA ESTRATEGICA DEL PLAN ESTRATEGICO



2019 - 2023

Departamento: Cortes Municipio: Potreriillos Fecha de aprobacion: 07/ 12 / 2018

Línea Estratégica 3. Armonizar la producción y seguridad alimentaria mediante una gestión Ambiental enfocada a la adaptación al Cambio climático

orden de prioridad	Proyecto estrategico	Ubicación	Costo Total	Años de Ejecucion													Financiamiento			Financiamiento primeros 5 años		
				19	20	21	22	23	24	25	26	27	28	local	Municipal	Externo	local	Municipal	Externo			
1	Creación, implementación y seguimiento de una política de adaptación al cambio climático	Municipalidad	1 000,000.00	x	x	x	x	x	x	x	x	x	x	x	x	100,000.00	600,000.00	300,000.00	50,000.00	300,000.00	150,000.00	
4	Impulsar la creación de la segunda etapa del relleno sanitario	sector San Ramon	7 000,000.00	x	x												1 000,000.00	6 000,000.00		1 000,000.00	6 000,000.00	
9	Establecimiento de un parque ecológico zonal el Zapote	area protegida el Zapotal	1 000,000.00			x	x	x								200,000.00	500,000.00	300,000.00	100,000.00	250,000.00	150,000.00	
12	Establecimiento de convenios con universidades públicas para la realización de prácticas profesionales que aborden los temas de contaminación,	Municipalidad	40,000.00	x			x					x			x		4,000.00	36,000.00	-	2,000.00	18,000.00	
5	Fomentar programas de educación y extensión comunitaria para la protección del medio ambiente y la adaptación ante el cambio climático (rescate de variedades criollas, diversificación, cosecha de agua, reservas de granos etc)	municipio de Potrerillos	3 000,000.00	x	x	x	x	x	x	x	x	x	x	x	x	300,000.00	1 800,000.00	900,000.00	150,000.00	900,000.00	450,000.00	
6	Implementación de un vivero municipal que garantice la existencia de árboles aptos para la reforestación de las parcelas	municipio de Potrerillos	600,000.00	x	x	x	x	x	x	x	x	x	x	x	x		400,000.00	200,000.00	-	200,000.00	100,000.00	
7	Implementación de una campaña permanente de protección de las microcuencas (reforestación, vigilancia, ordenanzas para el mantenimiento y cuidado la fuente etc)	municipio de Potrerillos	1 000,000.00	x	x	x	x	x	x	x	x	x	x	x	x	20,000.00	600,000.00	380,000.00	10,000.00	300,000.00	190,000.00	
11	Creación de un fondo Revolvente para el financiamiento a pequeños productores-as a través de la cooperativa municipal	municipio de Potrerillos	1 000,000.00	x	x	x	x	x	x	x	x	x	x	x	x	150,000.00	500,000.00	350,000.00	75,000.00	250,000.00	175,000.00	
8	Establecimiento de sistemas agroforestales que permitan incrementar y optimizar la producción en forma sostenida.	municipio de Potrerillos	1 000,000.00	x	x	x	x	x	x	x	x	x	x	x	x	300,000.00	200,000.00	500,000.00	150,000.00	100,000.00	250,000.00	
2	Aplicación de la política de apoyo a la pequeña agricultura. (mantenimiento oficina agronomo, seguimiento y acompañamiento de proyectos, búsqueda de mercado, establecimiento de mercados etc)	municipio de Potrerillos	4 000,000.00	x	x	x	x	x	x	x	x	x	x	x	x	300,000.00	2 000,000.00	1 700,000.00	150,000.00	1 000,000.00	850,000.00	
13	Gestión e implementación de proyectos educativos para la seguridad alimentaria, promoviendo el consumo de productos locales altamente nutritivos.	municipio de Potrerillos	1 000,000.00	x	x	x	x	x	x	x	x	x	x	x	x	100,000.00	500,000.00	400,000.00	50,000.00	250,000.00	200,000.00	
3	Desarrollar e implementar una estrategia municipal de Gestión de Riesgos (capacitaciones, codem y codeles, cruz roja, bomberos, policía, respuesta en emergencias, prevención, mitigación)	municipio de Potrerillos	5 000,000.00	x	x	x	x	x	x	x	x	x	x	x	x	200,000.00	3 000,000.00	1 800,000.00	100,000.00	1 500,000.00	900,000.00	
10	Coordinar/gestionar a nivel nacional, regional y local acciones y programas que contribuyan a mejorar las condiciones ambientales del municipio	municipio de Potrerillos	1 000,000.00	x	x	x	x	x	x	x	x	x	x	x	x	200,000.00	600,000.00	200,000.00	100,000.00	300,000.00	100,000.00	
			26640,000.00														1870,000.00	11704,000.00	13066,000.00	935,000.00	6352,000.00	9533,000.00

Firma y sello del alcalde

Nombre: Abg. Juana Aracely Pavon Alcerro
de Indentidad: 0505 - 1972 - 00469

COORDINADORA PEDM: LIC. ADA LAS FLORES GARCIA Municipal

Nombre: PM Alejandro Duarte
de Indentidad 0706 - 1955 - 00005



PLAN ESTRATEGICO DE DESARROLLO TERRITORIAL DEL MUNICIPIO DE POTRERILLOS CORTES 2019



(FORMATO-19/A)



MUNICIPALIDAD DE POTRERILLOS CORTES PROGRAMACION DEL PLAN DE INVERSIÓN MUNICIPAL PLURIANUAL PROYECTOS ESTRATEGICOS PRIORIZADOS POR LINEA ESTRATEGICA DEL PLAN ESTRATEGICO



2019 - 2023

Departamento: Cortes Municipio: Potreriillos Fecha de aprobacion: 07/ 12 / 2018

Línea Estratégica 4. Aprovechamiento de potenciales para alcanzar el Desarrollo económico, social e integral de las familias con un enfoque de equidad e inclusión.

orden de prioridad	Proyecto estrategico	Ubicación	Costo Total	Años de Ejecucion													Financiamiento			Financiamiento 5 años			
				19	20	21	22	23	24	25	26	27	28	local	Municipal	Externo	local	Municipal	Externo				
2	diseño e implementación de una campaña de promoción del municipio como un punto estratégico de comercio, industria y servicios por su ubicación geográfica.	Municipio Potrerillos	500,000.00	X	X	X	X	X										250,000.00	250,000.00		400,000.00		
12	diseño e implementación de estudios sobre los potenciales empresariales, productivos agrícolas y no agrícolas del municipio	Municipio Potrerillos	200,000.00	X														20,000.00	180,000.00	-	20,000.00	180,000.00	
10	diseño e implementación diagnostico turístico municipal	Municipio Potrerillos	2500,000.00	X	X	X	X	X	X	X	X	X	X	X				2000,000.00	500,000.00		1000,000.00		
6	Establecimiento de proyectos en desarrollo económico local a través de alianzas estratégicas con empresas e instituciones	Municipio Potrerillos	10000,000.00	X	X	X	X	X	X	X	X	X	X	X				900,000.00	6000,000.00	3100,000.00	450,000.00	3000,000.00	1550,000.00
10	Diseño e implementación de estrategias de atención a la mujer, adulto mayor, niñez y adolescencia y personas con discapacidad	municipalidad de Potrerillos	10000,000.00	X	X	X	X	X	X	X	X	X	X	X				7000,000.00	3000,000.00		-	3500,000.00	1500,000.00
9	Fomento de los derechos sociales, económicos y políticos de las mujeres a través de la OMM	municipalidad de Potrerillos	5000,000.00	X	X	X	X	X	X	X	X	X	X	X				3500,000.00	1500,000.00		2500,000.00	1750,000.00	750,000.00
7	Construcción de estaciones para la Ruta del Banano	Municipio Potrerillos	600,000.00			X											100,000.00	250,000.00	250,000.00	100,000.00	250,000.00	250,000.00	
8	Establecimiento de un Canopi lagunas sector los recodos	sector los Recodos	600,000.00		X												60,000.00	400,000.00	140,000.00	60,000.00	400,000.00	140,000.00	
4	Construcción de un Monumento turístico con identidad local	Parque Central	100,000.00					X									60,000.00	40,000.00		-	60,000.00	40,000.00	
9	Construcción de un Mirador aldea buena vista	aldea Buena Vista	600,000.00							X							100,000.00	150,000.00	350,000.00				
11	Pista de aceleración ¼ de milla sector Valdezpin	Sector Valdezpin	800,000.00					X											800,000.00			800,000.00	
5	Construcción de Ciclovía	desde San Pablo hasta Brisas Sur	600,000.00		X												200,000.00	400,000.00		200,000.00	400,000.00		
10	Establecimiento implementación de proyectos de producción y certificación de arboles maderables y de color. (convenio y seguimiento con el ICE)	municipalidad de Potrerillos	800,000.00			X	X	X	X	X	X	X	X	X			240,000.00	60,000.00	500,000.00	120,000.00	30,000.00	250,000.00	
12	Construcción de un puente hamaca en los recodos	sector los Recodos	400,000.00						X	X							50,000.00	150,000.00	200,000.00				
3	gestión de recursos para la creación y apoyo a iniciativas económicas de jóvenes y mujeres a fin de reducir la migración.	Municipio Potrerillos	2000,000.00							X	X	X	X	X			200,000.00	1000,000.00	800,000.00	100,000.00	500,000.00	400,000.00	
12	Proyecto Instalacion de un centro Comunitario/ museo histórico con apoyo de la sociedad de potrerillos	Bo. Las flores (san Miguel)	3000,000.00		X												200,000.00	1800,000.00	1000,000.00	200,000.00	1800,000.00	1000,000.00	
9	Gestion de un cajero automatico.	Municipal	200,000.00		X														200,000.00			200,000.00	
7	construcción de la casa del adulto mayor	Barrio Suyapa	800,000.00			X												300,000.00	500,000.00		300,000.00	500,000.00	
			38700,000.00														1870,000.00	23300,000.00	13530,000.00	3550,000.00	13370,000.00	7780,000.00	

COORDINADORA PEDM: LIC. ADA LASTENIA FLORES GARCIA

Firma y sello del alcalde

Firma y sello del secretario Municipal

Nombre : Abg. Juana Aracely Pavon Alcerro
de Indentidad: 0505 - 1972 - 00469

Nombre: PM Alejandro Duarte
de Indentidad 0706 - 1955 - 00005



PLAN ESTRATEGICO DE DESARROLLO TERRITORIAL DEL MUNICIPIO DE POTRERILLOS CORTES 2019



(FORMATO-19/A)

MUNICIPALIDAD DE POTRERILLOS CORTES

PROGRAMACION DEL PLAN DE EJECUCIÓN MUNICIPAL PLURIANUAL
ESTRATEGICOS PRIORIZADOS POR LINEA ESTRATEGICA DEL PLAN ESTRATEGICO



PROYECTOS

2019 - 2023

Departamento: Cortes Municipio: Potrerillos Fecha de aprobacion: 07/ 12 / 2018

Linea Estrategica 5. Modernización en la prestación de servicios Municipales

orden de prioridad	Proyecto estrategico	Ubicación	Costo Total	Años de Ejecucion													Financiamiento			Financiamiento 5 años			
				19	20	21	22	23	24	25	26	27	28	local	Municipal	Externo	local	Municipal	Externo				
1	Implementación de software y tecnología de departamentos de Catastro, Administración Tributaria y tesorería	Edificio municipalidad	600,000.00	X															250,000.00	350,000.00		250,000.00	350,000.00
2	Establecimiento de convenios con instituciones gubernamentales y Ong's para el manejo de información	Edificio municipalidad	20,000.00	X															20,000.00	-		20,000.00	
4	Creación e implementación de un manual de puestos y funciones que permitan al personal tener claridad en sus roles, y pueda realizar sus actividades laborales de manera eficiente	Edificio municipalidad	60,000.00		X														20,000.00	40,000.00		20,000.00	40,000.00
3	Creación e implementación de una política de gestión, control y seguimiento de proyectos y la coordinación para la ejecución de Plan Estratégico de Desarrollo Municipal (jornadas de trabajo, reuniones, giras de gestión, evaluación y seguimiento del PEDM)	Edificio municipalidad	1000,000.00	X	X	X	X	X	X	X	X	X	X	X	X	X	X	100,000.00	900,000.00	-	50,000.00	450,000.00	-
6	Implementar de mecanismos de seguridad y transparencia en el manejo de acuerdos municipales	Edificio municipalidad	200,000.00	X	X	X	X	X	X	X	X	X	X	X	X	X	X		100,000.00	100,000.00		50,000.00	50,000.00
7	Mejoramiento, mantenimiento y construcción de edificios municipales	municipio Potrerillos	10000,000.00	X	X	X	X	X	X	X	X	X	X	X	X	X	X		7000,000.00	3000,000.00		3500,000.00	
5	creación y mantenimiento de la oficina municipal de la niñez y juventud	municipio Potrerillos	2000,000.00			X	X	X	X	X	X	X	X	X	X	X	X	100,000.00	1200,000.00	700,000.00	100,000.00	1000,000.00	
8	equipamiento logístico municipal (vehículo, patrón, camión de basura)	municipio Potrerillos	6000,000.00	X	X	X													2500,000.00	3500,000.00		2500,000.00	3500,000.00
			19880,000.00														200,000.00	11990,000.00	7690,000.00	150,000.00	7790,000.00	3940,000.00	

COORDINADORA PEDM: LIC. ADA LASTENIA FLORES GARCIA

Firma y sello del alcalde
Nombre: Abg. Juana Aracely Pavon Alcerro
de Indentidad: 0505 - 1972 - 00469

Firma y sello del secretario Municipal
Nombre: PM Alejandro Duarte
de Indentidad 0706 - 1955 - 00005



MUNICIPALIDAD DE POTRERILLOS CORTES



**RESUMEN DE COSTOS PRESUPUESTO PLURIANUAL LINEAS ESTRATEGICAS
2019 - 2028**

LINEA ESTRATEGICA	FINANCIAMIENTO			
	Local	municipal	Externo	total
Línea Estratégica 1: Población con calidad de vida a través de eficientes y eficaces servicios Salud y educación, e infraestructura social para la promoción de los deportes, arte y cultura	L. 1595,000.00	L. 23082,750.00	L. 10655,000.00	L. 35332,750.00
Línea Estratégica 2. Eficiente cobertura de servicios públicos e Infraestructura Resiliente	L. 2692,000.00	L. 28220,000.00	L. 16994,000.00	L. 47906,000.00
Línea Estratégica 3. Armonizar la producción y seguridad alimentaria mediante una gestión Ambiental enfocada a la adaptación al Cambio climático	L. 935,000.00	L. 6352,000.00	L. 9533,000.00	L. 16820,000.00
Línea Estratégica 4. Aprovechamiento de potenciales para alcanzar el Desarrollo económico, social e integral de las familias con un enfoque de equidad e inclusión.	L. 3550,000.00	L. 13370,000.00	L. 7780,000.00	L. 24700,000.00
Línea Estratégica 5. Modernización en la prestación de servicios Municipales	L. 150,000.00	L. 7790,000.00	L. 3940,000.00	L. 11880,000.00
TOTALES	L. 8922,000.00	L. 78814,750.00	L. 48902,000.00	L. 136638,750.00



PROGRAMACION DEL PLAN DE INVERSION MUNICIPAL PLURIANUAL

PROYECTOS DE INVERSION SOCIAL PRIORIZADOS EN CADA PLAN ZONAL

MUNICIPIO DE POTRERILLOS CORTES 2019 - 2023



FORMATO F-20



**MUNICIPALIDAD DE POTRERILLOS CORTES
PROGRAMACION DEL PLAN DE INVERSION MUNICIPAL PLURIANUAL
PROYECTOS DE INVERSION SOCIAL PRIORIZADOS EN CADA PLAN ZONAL**



Departamento: Cortes Municipio: Potreriillos Fecha de aprobacion: 07/ 12 / 2018

ZONA 1

Prioridad	Nombre del Proyecto	aldea/caserío/ barrio/colonia	Costo Total	año de ejecución					Financiamiento		
				19	20	21	22	23	Local	Municipal	Externo
10	Establecimiento de una estrategia para el mejoramiento del sistema de recolección de basura	Barrio Buenos Aires	50,000.00	X	X	X	X	X	25,000.00	25,000.00	-
7	Medición de calles y establecimiento de medidas para no tomarse áreas publicas	Barrio Buena Vista	5,000.00		X				-	5,000.00	-
10	Establecimiento de una estrategia para el mejoramiento del sistema de recolección de basura	Barrio Cruz Roja, infop	80,000.00	X	X	X	X	X	40,000.00	40,000.00	-



7	Medición de calles y decretar ordenanza municipal que vecinos respeten áreas públicas y procedimientos de construcción	Barrio Brisas del Paradiso	5,000.00			X					-	5,000.00	-
8	Medición de calles y establecimiento de medidas para no tomarse áreas publicas	Barrio Callejas M	5,000.00			X					-	5,000.00	-
8	Proyecto diseño de una estrategia de Ordenamiento vial en la pavimentada	Bo. Barahona	100,000.00			X					20,000.00	40,000.00	40,000.00
6	Proyecto Fortalecimiento de la salud comunitaria (campañas de salud)	Aldea El Remolino	40,000.00	X	X	X	X	X			5,000.00	15,000.00	20,000.00
8	Proyecto Establecimiento de una estrategia para el manejo de la basura a nivel comunitario	Aldea El Remolino	150,000.00	X	X	X	X	X			100,000.00	25,000.00	25,000.00
12	implementar una estrategia para mejorar la atención de centro de salud (gestionar plazas, especialistas, horarios de atención)	Aldea el Triunfo, buena vista, buenos aires, san Ramón, infop, brisas del paraíso	10,000.00	X							-	10,000.00	-
12	Proyecto Fortalecimiento de la salud comunitaria	Bo. Buenos aires (Bo. San Ramon)	30,000.00	X	X	X					5,000.00	15,000.00	10,000.00



9	Proyecto establecimiento de una campaña de la salud preventiva	Barrio Buena Vista	30,000.00	X	X	X	X	X	5,000.00	15,000.00	10,000.00
10	Proyecto establecimiento de una campaña de la salud preventiva	Barrio Cruz Roja	30,000.00	X	X	X	X	X	5,000.00	15,000.00	10,000.00
9	Proyecto establecimiento de una campaña de la salud preventiva	Barrio INFOP	30,000.00	X	X	X	X	X	5,000.00	15,000.00	10,000.00
10	proyecto de fumigación y limpieza comunitaria	Barrio Brisas del paraíso	30,000.00	X	X	X	X	X	5,000.00	15,000.00	10,000.00
8	proyecto de 5 contenedores para poner basura	Barrio Brisas del paraíso	40,000.00		X				2,000.00	20,000.00	18,000.00
10	Proyecto establecimiento de una campaña de la salud preventiva	San Pablo	30,000.00	X	X	X	X	X	5,000.00	15,000.00	10,000.00
12	Proyecto establecimiento de una campaña de la salud preventiva	Callejas Maradiaga	30,000.00	X	X	X	X	X	5,000.00	15,000.00	10,000.00
9	establecimiento de estrategia de salud preventiva	Bo. Barahona	50,000.00	X	X	X	X	X	15,000.00	20,000.00	15,000.00
7	Proyecto Dotación de material didáctico y mobiliario para la Escuela	Aldea El Remolino	75,000.00			X			5,000.00	25,000.00	45,000.00
8	Gestión de un maestro y becas para estudiantes	Aldea el Triunfo (6 agosto, la sani)	0.00		X				-		-



8	proyecto Fortalecimiento de la educación a través de clases de inglés y computación	Barrio Buena Vista	100,000.00	X	X	X	X		20,000.00	50,000.00	30,000.00
5	Proyecto dotación de equipamiento y mobiliario para la escuela	Barrio INFOP	80,000.00					X		30,000.00	50,000.00
9	estrategia de mejoramiento del manejo de la basura (6 contenedores de basura)	Barrio INFOP	36,000.00		X				5,000.00	12,000.00	19,000.00
8	Gestión de Becas, bono y merienda escolar	Barrio Brisas del paraíso, san pablo, callejas, barahona, Remolino, Buena Vista, Bo. Buenos aires (Bo. San Ramon) Barrio Cruz Roja, infop,	0.00	X					-		-
7	Proyecto Establecimiento de una microempresa de elaboración de bloques con los jóvenes	Aldea El Remolino	40,000.00			X	X		12,000.00	15,000.00	13,000.00



7	Establecimiento de un capital semilla para el fortalecimiento empresarial (Panadería, engorde de pollos, tajaditas de plátano, producción de huevos)	Aldea El Remolino	40,000.00			X	X			8,000.00	20,000.00	12,000.00
8	Establecimiento de un capital semilla para el fortalecimiento empresarial principalmente con mujeres y jóvenes	Bo. Barahona	100,000.00	X	X	X	X	X		30,000.00	50,000.00	20,000.00
10	Implementar el tren de aseo en la comunidad	Aldea el Triunfo (6 agosto, la sani)	22,500.00	X						11,250.00	11,250.00	-
7	estrategia de mejoramiento del manejo de la basura (4 contenedores de basura)	Barrio Buena Vista	40,000.00			X				2,000.00	25,000.00	13,000.00
6	estrategia de mejoramiento del manejo de la basura (4 contenedores de basura)	Callejas Maradiaga	40,000.00				X			2,000.00	25,000.00	13,000.00
8	estrategia de mejoramiento del manejo de la basura (4 contenedores de basura)	Bo. Barahona	40,000.00		X					2,000.00	25,000.00	13,000.00
7	proyecto establecimiento de capital semilla para el fortalecimiento empresarial	Aldea el Triunfo	100,000.00		X	X	X	X		20,000.00	60,000.00	20,000.00
8	Creación de fondo de capital semilla para fomento al emprendurismo	Brisas del paraíso	100,000.00	X	X	X	X	X		30,000.00	20,000.00	50,000.00



9	Establecimiento capital semilla para el fortalecimiento de micro empresas.	San Pablo	100,000.00	X	X	X	X	X	30,000.00	50,000.00	20,000.00
9	proyecto establecimiento de capital semilla para el fortalecimiento empresarial	Bo. Buenos aires (Bo. San Ramon)	100,000.00		X	X	X	X	30,000.00	50,000.00	20,000.00
8	proyecto establecimiento de capital semilla para la creación y fortalecimiento empresarial	Barrio Buena Vista	100,000.00		X	X	X	X	30,000.00	50,000.00	20,000.00
8	Creación de fondo de capital semilla para fomento al emprendurismo	Brisas del paraíso	100,000.00	X	X	X	X	X	30,000.00	50,000.00	20,000.00
11	Establecer acuerdos con la empresa maquilera instalada en el municipio para la contratación de personal local	Bo. Buenos aires (Bo. San Ramon) Barrio Buena Vista, cruz Roja, INFOP, callejas	2000.00	X					-	2,000.00	-
6	fortalecimiento de entidades financieras locales que facilite el acceso a crédito a la población	Barrio Buena Vista, cruz Roja, Callejas, Bo. Buenos aires (Bo. San Ramon)	300,000.00	X	X	X	X	X	90,000.00	100,000.00	110,000.00



11	Proyecto Establecimiento de un proyecto turístico QUEBRADA EL GUANAL	Aldea El Remolino	350,000.00	X					90,000.00	160,000.00	100,000.00
7	Proyecto creación y Fortalecimiento de sistemas financieros locales para el acceso a crédito	Bo. Barahona	100,000.00			X	X	X	30,000.00	50,000.00	20,000.00
			2710,500.00					719,250.00	1195,250.00	796,000.00	

Firma y sello del Alcalde
Nombre: Abg. Juana Aracely Pavón Alcerro
de Identidad: 0505 - 1972 - 00469

firma y sello del Secretario Municipal
Nombre: PM Alejandro Duarte
de Identidad 0706 - 1955 - 00005



FORMATO F-20



MUNICIPALIDAD DE POTRERILLOS CORTES
PROGRAMACION DEL PLAN DE INVERSION MUNICIPAL PLURIANUAL
PROYECTOS DE INVERSION SOCIAL PRIORIZADOS EN CADA PLAN ZONAL

Departamento: Cortes Municipio: Potreriillos Fecha de aprobación: 07/ 12 / 2018

ZONA 2

Prioridad	Nombre del Proyecto	aldea/casero/ barrio/colonia	Costo Total	año de ejecución					Financiamiento		
				19	20	21	22	23	Local	Municipal	Externo
12	Establecimiento de ordenanzas municipales relacionadas al control de vagancia animal, establecimiento de expendios de bebidas alcohólicas y no tirar basura	Bo. Repartos del Pedregal	10,000.00	X	X	X	X	X	-	10,000.00	-
12	Identificar y rotular las zonas de riesgos. Decretar una ordenanza municipal para la prohibición de construcciones en estas zonas.	Bo. Pedregal (unión)	30,000.00	X	X				2,000.00	15,000.00	13,000.00



4	Desarrollo de cabildo abierto informativo con población del poder I para buscar soluciones a problemática de la tenencia de la vivienda	Poder ciudadano I	5,000.00	X						1,000.00	4,000.00	-
4	Construcción de 4 contenedores de basura como estrategia para el manejo de la basura	Poder ciudadano II	40,000.00				X			2,000.00	20,000.00	18,000.00
8	definir criterios de construcción, para el fortalecimiento de la infraestructura social, con un enfoque de adaptación y resistencia al cambio climático	Poder ciudadano II	5,000.00			X				-	2,000.00	3,000.00
12	proyecto de ordenamiento vial en la carretera pavimentada que incluya casetas de espera de bus	Lempira (norte, centro y sur)	150,000.00	X						20,000.00	80,000.00	50,000.00
4	adoptar estándares de diseño y construcción de obras físicas en estos barrios afectados por fenómenos naturales	Bo. Cabañas	5,000.00				X			-	2,000.00	3,000.00



12	Proyecto ordenamiento Vial mediante señalización, sendero para peatones y el establecimiento de normas y reglas	Bo. Las flores (san Miguel)	250,000.00	X						50,000.00	150,000.00	50,000.00
12	Proyecto Implementación de campaña sobre salud preventiva	Bo. Gracias a dios	30,000.00	X	X	X	X	X		5,000.00	15,000.00	10,000.00
12	Desarrollar estrategia de salud comunitaria	Repartos del pedregal	30,000.00	X	X	X	X	X		5,000.00	15,000.00	10,000.00
12	Desarrollar proceso de fortalecimiento de sistema de salud a nivel comunitario (campañas, capacitaciones)	Bo. Pedregal (la union)	40,000.00	X	X	X	X	X		8,000.00	25,000.00	7,000.00
12	coordinar y gestionar acciones para una mejor atención en el centro de salud	Poder ciudadano I	10,000.00	X	X					-	10,000.00	-
12	Campañas conjuntas de fumigación y limpieza, capacitación	Poder ciudadano I	40,000.00	X	X	X	X	X		10,000.00	20,000.00	10,000.00
12	Campaña de salud preventiva (capacitaciones, limpieza, fumigación, arabización etc)	Lempira (norte, centro y sur)	40,000.00	X	X	X	X	X		5,000.00	20,000.00	15,000.00
12	Proyecto establecimiento de una estrategia de salud comunitaria	Bo. Cabañas	40,000.00	X	X	X	X	X		8,000.00	20,000.00	12,000.00



12	Campaña de salud preventiva (capacitaciones, limpieza, fumigación, abatización etc)	Bo. Suyapa	30,000.00	X	X	X	X	X	5,000.00	15,000.00	10,000.00
12	Campaña de salud preventiva (capacitaciones, limpieza, fumigación, abatización etc)	Bo. Morazán	25,000.00	X	X	X	X	X	5,000.00	15,000.00	5,000.00
12	coordinar y gestionar acciones para una mejor atención en el centro de salud, gestionar plazas medica	Bo. Pedregal (unión), las flores, san Miguel, Morazán, Lempira, Poder 1 y 2, cabañas, Suyapa	0.00	X					-		-
12	Mejoramiento del servicio de tren de aseo	Bo. Morazán	150,000.00	X	X	X	X	X	75,000.00	75,000.00	-
12	-Proyecto desarrollar campaña de salud preventiva	Bo. Las flores (san Miguel)	50,000.00	X	X	X	X	X	10,000.00	25,000.00	15,000.00
4	Fortalecimiento de la sociedad civil para mejorar la educación a nivel comunitario (reuniones, capacitaciones padres de familia, patronato)	escuela Repartos del pedregal, kinder suyapa,	9,000.00			X	X	X	3,000.00	3,000.00	3,000.00



12	Gestión del bono y merienda escolar, para apoyar a niños de familias de escasos recursos.	ZONA 2	0.00	X						0.00		-
4	Implementar una estrategia de protección y derechos de los niños y niñas en la escuela minerva (campaña, capacitaciones)	Bo. Morazán	15,000.00			X	X	X		3000.00	3,000.00	9,000.00
12	Ampliar la cobertura del servicio de recolección de basura hacia toda la comunidad	Bo. Pedregal (la unión)	50,000.00	X						25,000.00	25,000.00	-
4	Mejoramiento de servicio de tren de aseo mediante el establecimiento de 4 contenedores de basura	Poder ciudadano 1	40,000.00					X		2,000.00	20,000.00	18,000.00
12	instalación de filtros en los tanques para mejoramiento de la calidad del agua	Lempira (norte, centro y sur) cabañas, suyapa, las flores y san miguel	30,000.00	X						1,000.00	10,000.00	19,000.00
12	construcción de contenedor de basura en la entrada principal del barrio como estrategia para el manejo de la basura	Lempira (norte, centro y sur)	15,000.00	X						1,000.00	7,000.00	7,000.00



5	Proyecto establecimiento de campañas de saneamiento básico en el barrio	Bo. Suyapa	30,000.00	X	X	X	X	X	3,000.00	20,000.00	7,000.00
11	Proyecto Establecimiento de capital semilla para el fortalecimiento empresarial con mujeres y jóvenes	Barrio Canadá	100,000.00	X	X	X	X	X	30,000.00	50,000.00	20,000.00
11	Proyecto Establecimiento de capital semilla para el fortalecimiento empresarial local	Bo. Gracias a dios	50,000.00		X	X			6,000.00	25,000.00	19,000.00
11	Proyecto Fortalecimiento de sistemas financieros locales	Repartos del pedregal	50,000.00	X	X				15,000.00	25,000.00	10,000.00
7	Establecer acuerdos y compromisos con la empresa maquilera instalada en el municipio para la contratación de personal local	Repartos del pedregal, lempira, Suyapa, Morazán	-			X			-		-
9	Proyecto Establecimiento de capital semilla para el fortalecimiento empresarial (6 negocios promedio)	Repartos del pedregal	60,000.00		X	X			18,000.00	30,000.00	12,000.00
11	Fortalecimiento de capacidades a iniciativas productivas ya existentes priorizando mujeres y jóvenes	Bo. Pedregal (unión)	75,000.00	X	X	X	X	X	15,000.00	60,000.00	-



11	Establecimiento de un capital semilla para apoyar iniciativas empresariales con mujeres y jóvenes (10 negocios promedio)	Bo. Pedregal (unión)	85,000.00	X	X	X	X	X	30,000.00	50,000.00	5,000.00
11	Establecimiento de un fondo de capital semilla para el fortalecimiento microempresas (10 negocios promedio)	Poder ciudadano I	50,000.00	X	X	X	X	X	15,000.00	25,000.00	10,000.00
11	Establecimiento de un capital semilla para apoyar iniciativas empresariales con mujeres y jóvenes (10 negocios promedio)	Poder ciudadano II	50,000.00	X	X	X	X	X	15,000.00	25,000.00	10,000.00
11	fortalecer instancias financieras locales para el crédito social (cooperativa local)	Poder ciudadano II	200,000.00	X	X				60,000.00	80,000.00	60,000.00
11	Establecimiento de un capital semilla para el fortalecimiento empresarial principalmente con mujeres y jóvenes	Bo. Cabañas	150,000.00	X	X	X	X	X	45,000.00	50,000.00	55,000.00
11	Proyecto Fortalecimiento de sistemas financieros locales (capacitaciones, convenios, capital semilla)	Bo. Suyapa	100,000.00	X	X				30,000.00	50,000.00	20,000.00



11	Establecimiento de un capital semilla para el fortalecimiento empresarial principalmente con mujeres y jóvenes (6 negocios promedio)	Bo. Suyapa	100,000.00		X	X					30,000.00	50,000.00	20,000.00
11	Establecimiento de un capital semilla para el fortalecimiento empresarial (5 negocios promedio) y capacitaciones	Bo. Morazan	100,000.00	X	X	X	X	X			15,000.00	50,000.00	35,000.00
8	Fortalecimiento de capacidades de participación ciudadana con las estructuras sociales del barrio.	Bo. Pedregal (la union)	60,000.00	X	X	X	X	X			5,000.00	40,000.00	15,000.00
12	Proyecto Sensibilización comunitaria en equidad de género entre las estructuras sociales, fomento al liderazgo de mujeres con el apoyo de desarrollo comunitario y la OMM,	Bo. Pedregal (la union)	75,000.00	X	X	X	X	X			5,000.00	50,000.00	20,000.00
12	Acompañamiento y fortalecimiento de la unidad de desarrollo comunitario a estructuras de sociedad civil	Bo. Morazán	75,000.00	X	X	X	X	X			2,000.00	50,000.00	23,000.00



12	Desarrollar un proceso de fortalecimiento de capacidades de las estructuras de sociedad civil	Bo. Las flores (san Miguel)	75,000.00	X	X	X	X	X	2,000.00	50,000.00	23,000.00
11	Fomento del desarrollo turístico en la comunidad a través de campañas publicitarias y coordinación con medios de comunicación para su divulgación	Bo. Pedregal (unión)	50,000.00	X	X	X	X	X		50,000.00	-
8	Construcción de sendero para deportes y transeúntes a lo largo de todo el barrio lempira	Lempira (norte, centro y sur)	400,000.00			X			100,000.00	200,000.00	100,000.00
12	Construcción de pasaje recreativo	Bo. Suyapa	300,000.00	X					80,000.00	150,000.00	70,000.00
10	Proyecto fortalecimiento de la Imagen del municipio mediante reparación de la iglesia Católica	Bo. Las flores (san Miguel)	2500,000.00	X					800,000.00	800,000.00	900,000.00
			5874,000.00						1567,000.00	2586,000.00	1721,000.00

Firma y sello del Alcalde
Nombre: Abg. Juana Aracely Pavón Alcerro
de Identidad: 0505 - 1972 - 00469

firma y sello del Secretario Municipal
Nombre: PM Alejandro Duarte
de Identidad 0706 - 1955 - 00005



FORMATO F-20



MUNICIPALIDAD DE POTRERILLOS CORTES
PROGRAMACION DEL PLAN DE INVERSION MUNICIPAL PLURIANUAL
PROYECTOS DE INVERSION SOCIAL PRIORIZADOS EN CADA PLAN ZONAL



Departamento: Cortes Municipio: Potrerillos Fecha de aprobación: 07/ 12 / 2018

ZONA 3

Prioridad	Nombre del Proyecto	aldea/caserío/ barrio/colonia	Costo Total	año de ejecución					Financiamiento		
				19	20	21	22	23	Local	Municipal	Externo
9	Hacer un reconocimiento de las zonas de riesgo en la comunidad antes de que pasen tragedias, identificar escenarios de riesgo	Barrio San José	30,000.00		X				5,000.00	2,000.00	23,000.00
10	Convenio entre la municipalidad, comunidad y empresa minera para definir acciones en favor de las familias afectadas	Morelos (invasiones Sinai y Mi Esperanza)	5,000.00	X					0.00	2,500.00	2,500.00
6	apoyar el trámite de legalizacion de Mi Esperanza	Morelos (invasiones Sinai y Mi Esperanza)	20000.00				X		10,000.00	10,000.00	-



8	Que se establezcan reuniones entre la municipalidad y CENOSA y empresa de reciclaje para el establecimiento de acuerdos que beneficien la población y el ambiente.	Barrio Brisas Sur	5,000.00	X					0.00	2,500.00	2,500.00
9	establecimiento de una estrategia para el manejo de la basura que sale de la colonia (construcción de contenedores)	Barrio Brisas Sur	30,000.00	X					1,500.00	24,000.00	4,500.00
10	establecimiento de una estrategia para el manejo de la basura que sale de la colonia	Col. Higuero Central	300,000.00	X					150,000.00	150,000.00	-
10	Proyecto ampliación de la cobertura del tren de aseo	Col. Lomas del Manacal (caseríos Manacales, Hicoteas y manacales)	120,000.00	X					60,000.00	60,000.00	-
10	creación de un cementerio para las comunidades de la zona	Col. Reyes Rodríguez Arévalo	500,000.00	X					150,000.00	350,000.00	-
8	Proyecto Desarrollo de campaña de salud preventiva	Barrio San José	30,000.00	X	X	X	X	X	4,500.00	15,000.00	10,500.00



8	Campaña de salud preventiva en la Morelos Sinai y mi Esperanza	Morelos (invasiones Sinai y Mi Esperanza)	30,000.00	X	X	X	X	X	5,000.00	15,000.00	10,000.00
8	Proyecto Fortalecimiento de servicios de salud a nivel comunitario (Cruz verde)	Aldea bejuco (con Higuero viejo)	100,000.00	X	X	X	X	X	30,000.00	70,000.00	-
8	Campaña de salud preventiva	Col. Higuero central	50,000.00	X	X	X	X	X	8,000.00	32,000.00	10,000.00
6	Gestión de brigadas medicas	Col. La garroba (los sotos)	50,000.00	X	X	X	X	X	15,000.00	15,000.00	20,000.00
8	Proyecto Desarrollo de campaña de salud preventiva con enfoque de adaptación al cambio climático	Col. Lomas del Manacal (caseríos Manacales, Hicoteas y manacales)	35,000.00	X	X	X	X	X	5,000.00	20,000.00	10,000.00
8	Proyecto Fortalecimiento de la salud comunitaria (capacitaciones, campaña salud)	Aldea caracol (EAC Caracol)	40,000.00	X	X	X	X	X	5,000.00	25,000.00	10,000.00
8	Proyecto fortalecimiento de la salud comunitaria mediante la implementación de alternativas de prevención y medicina natural	Col. Reyes Rodríguez Arévalo	90,000.00	X	X	X	X	X	15,000.00	50,000.00	25,000.00



6	Dotación de material didáctico para la escuela.	Morelos (invasiones Sinai y Mi Esperanza)	40,000.00					X			30,000.00	10,000.00	
7	Instalación de aula de computo e inglés en beneficio de los niños-as de la escuela	Morelos (invasiones Sinai y Mi Esperanza)	250,000.00			X	X	X			50,000.00	100,000.00	100,000.00
7	Proyecto equipamiento de aula con tecnología	Aldea bejuco (con Higuerito viejo)	250,000.00			X					50,000.00	100,000.00	100,000.00
5	gestionar el bono y la merienda escolar	Aldea bejuco (con Higuerito viejo) Col. Higuerito central	-					X			-		-
7	Definir estrategia para el mejoramiento de la educación comunitaria (reuniones de padres, patronato)	Col. La garroba (los sotos)	6,000.00			X	X				6,000.00		-
6	Mejorar las condiciones educativas mediante la dotación de materiales didácticos, mobiliario y la Gestión de becas y bonos para niños-as de escasos recursos económicos	Col. Reyes Rodríguez Arévalo	30,000.00					X			500.00	20,000.00	9,500.00
9	proyecto Establecimiento de una Estrategia para el manejo de basura	Barrio San José	100,000.00		X						30,000.00	70,000.00	-



9	proyecto Establecimiento de una Estrategia para el manejo de basura (construir contenedores)	Morelos (invasiones Sinai y Mi Esperanza)	60,000.00		X					2,000.00	40,000.00	18,000.00
8	Establecer mecanismos de captación de agua con familias de la parte alta.	Barrio Brisas Sur	75,000.00			X				20,000.00	40,000.00	15,000.00
8	Establecer una estrategia de mejoramiento del tren de aseo y el manejo de la basura	Aldea bejuco (con Higuerito viejo)	500,000.00			X				250,000.00	250,000.00	-
9	Proyecto Instalación de filtro para mejorar el agua potable	Col. Higuerito central	30,000.00		X						15,000.00	15,000.00
8	Implementación de campaña de salud preventiva	Col. La garroba (los sotos)	30,000.00	X	X	X	X	X		5,000.00	25,000.00	-
9	Gestionar planta purificada de agua	Col. La garroba (los sotos)	400,000.00		X					120,000.00	150,000.00	130,000.00
8	Ampliación de Tren de aseo municipal	Aldea caracol (EAC Caracol)	150,000.00			X				75,000.00	75,000.00	-
7	Conformar un consejo de coordinación intercomunitario	Aldea bejuco (con Higuerito viejo)	2000.00		X	X				1,500.00	500.00	-
6	Proyecto Organización Fortalecimiento de capacidades a estructuras de sociedad civil	Col. Lomas del Manacal Manacales, Hicoteas	10,000.00	X	X	X	X	X		2,000.00	8,000.00	-



6	Proyecto fortalecimiento de capacidades organizativas y de gestión de estructuras de sociedad civil	Aldea caracol (EAC Caracol)	15,000.00	X	X	X	X	X	2,000.00	10,000.00	3,000.00
6	desarrollar proceso de acompañamiento de la unidad de desarrollo comunitario a la comunidad al patronato	Col. Reyes Rodríguez Arévalo	15,000.00	X	X	X	X	X	2,000.00	10,000.00	3,000.00
8	Proyecto Fortalecimiento de sistemas financieros locales (DICTA, SAG)	Barrio San José	250,000.00			X			75,000.00	100,000.00	75,000.00
11	Establecer acuerdos y compromisos con la empresa maquilera instalada en el municipio para la contratación de personal local	ZONA 3	-	X					-		-
8	Establecimiento de un capital semilla para el fortalecimiento empresarial principalmente con jóvenes y mujeres	Barrio San José	250,000.00	X	X	X	X	X	75,000.00	100,000.00	75,000.00
8	Establecimiento de un capital semilla para el fortalecimiento empresarial principalmente con jóvenes y mujeres	Morelos (invasiones Sinai y Mi Esperanza)	230,000.00	X	X	X	X	X	50,000.00	100,000.00	80,000.00
7	Proyecto instalación de mercadito (casetas de ventas) a la orilla de la carretera para la venta productos.	Brisas Sur	150,000.00			X	X		10,000.00	80,000.00	60,000.00



8	Establecimiento de un capital semilla para el fortalecimiento empresarial principalmente con jóvenes y mujeres	Col. La garroba (los soto)	100,000.00	X	X	X	X	X	15,000.00	70,000.00	15,000.00
7	Establecimiento de pequeños proyectos productivos para la comercialización	Aldea caracol (EAC Caracol)	60,000.00		X	X	X		15,000.00	45,000.00	-
7	Proyecto Construcción de 20 cubículos comerciales a la orilla de la CA5	Col. Reyes Rodríguez Arévalo	600,000.00			X			180,000.00	120,000.00	300,000.00
7	Proyecto Establecimiento de capital para el fortalecimiento empresarial principalmente con mujeres y jóvenes	Col. Reyes Rodríguez Arévalo	150,000.00	X	X	X	X	X	30,000.00	75,000.00	45,000.00
10	Establecimiento de proyecto turístico en la zona de la laguna	Morelos (Sinai y Mi Esperanza)	500,000.00	X					100,000.00	250,000.00	150,000.00
10	Establecimiento de proyecto turístico en la zona de la laguna	Brisas Sur	300,000.00	X					90,000.00	150,000.00	60,000.00
8	Establecer espacios de diálogo y negociación entre comunidad, terratenientes, autoridades locales e instancias de derechos sobre el derecho humano al agua.	Aldea caracol (EAC Caracol)	2,000.00		X				0.00	2,000.00	-



10	Proyecto Fortalecimiento empresarial con mujeres mediante capital semilla y capacitación y acompañamiento	Aldea bejuco (con Higuerito viejo)	250,000.00	X	X	X	X	X	30,000.00	150,000.00	70,000.00
10	Proyecto Fortalecimiento empresarial con mujeres mediante capital semilla y capacitación y acompañamiento	Col. Higuerito central	200,000.00	X	X	X	X	X	30,000.00	100,000.00	70,000.00
10	Establecimiento de un capital semilla para el fortalecimiento empresarial (Pan, tamales, costura)	Aldea caracol (EAC Caracol)	60,000.00			X			5,000.00	30,000.00	25,000.00
6	Proyecto turístico laguna la guinea .	Col. Reyes Rodríguez Arévalo	600,000.00				X		100,000.00	250,000.00	250,000.00
			7100,000.00						1885,000.00	3408,500.00	1806,500.00

Firma y sello del Alcalde

Nombre: Abg. Juana Aracely Pavón Alcerro
de Identidad: 0505 - 1972 - 00469

firma y sello del Secretario Municipal

Nombre: PM Alejandro Duarte
de Identidad 0706 - 1955 - 00005



FORMATO F-20
MUNICIPALIDAD DE POTRERILLOS CORTES
PROGRAMACION DEL PLAN DE INVERSION MUNICIPAL PLURIANUAL
PROYECTOS DE INVERSION SOCIAL PRIORIZADOS EN CADA PLAN ZONAL



Departamento: Cortes Municipio: Potreriillos Fecha de aprobación: 07/ 12 / 2018
ZONA 4

Prioridad	Nombre del Proyecto	aldea/caserio/ barrio/colonia	Costo Total	año de ejecucion					Financiamiento		
				19	20	21	22	23	Local	Municipal	Externo
9	establecer ordenanza municipal para la protección del bosque y los recursos naturales (no quema, no tala)	Aldea El Tule	2,000.00		X					2,000.00	-
6	establecer convenio entre las municipalidades de San Antonio y Potrerillos para la ejecución de proyectos en la comunidad	Aldea El Porvenir	1,000.00				X			1,000.00	-
6	gestionar para la titulación de la tierra	La Sabana de Suarez	50,000.00				X		15,000.00	10,000.00	25,000.00
10	establecer medidas para controlar la explotación minera	Aldea Nuevo Mundo	5,000.00	X					1,000.00	1,000.00	3,000.00
8	Fortalecer la atención básica a nivel comunitario (capacitación, botiquín y nebulizador)	Aldea El Tule	25,000.00		X	X			5,000.00	10,000.00	10,000.00



7	campañas de prevención de embarazos y enfermedades de transmisión sexual.	Aldea El Tule	20,000.00				X	X	3,000.00	10,000.00	7,000.00
8	campañas de salud preventiva (eliminación de criaderos de sancudos, limpiezas solares, etc)	La Sabana de Suarez	40,000.00	X	X	X	X	X	5,000.00	25,000.00	10,000.00
8	fortalecimiento de la salud comunitaria (botiquín, capacitaciones en primeros auxilios, atención básica, etc)	Nuevo mundo	25,000.00		X	X	X	X	5,000.00	15,000.00	5,000.00
8	Fortalecimiento de salud comunitaria (campañas, capacitaciones, botiquín, etc)	Buena vista (caserío las animas)	40,000.00		X	X	X	X	5,000.00	30,000.00	5,000.00
8	desarrollar campaña de salud preventiva (capacitaciones,)	Aldea San Miguel	20,000.00		X	X	X	X	3,000.00	7,000.00	10,000.00
6	proceso de fortalecimiento en primeros auxilios, medicamento para el botiquín, etc)	Aldea San Miguel	20,000.00				X	X	1,500.00	15,000.00	3,500.00
6	Gestionar becas, merienda y bono escolar	ZONA 4	-				X		-		-
7	dotación de mobiliario y material didáctico para la escuela	Aldea El Porvenir	50,000.00			X				25,000.00	25,000.00



7	dotación de mobiliario y material didáctico para el centro básico y el kinder	La Sabana de Suarez	50,000.00			X			1,000.00	25,000.00	24,000.00
7	dotación de mobiliario y material didáctico para escuela	Aldea Nuevo Mundo	50,000.00			X			1,000.00	25,000.00	24,000.00
7	dotación de mobiliario y material didáctico.	Buena vista (caserío las animas)	50,000.00			X			500.00	25,000.00	24,500.00
6	Gestionar mejoramiento de la educación comunitaria (bono y merienda, nueva plaza)	Buena vista (caserío las animas)	-				X		-		-
7	Dotación mobiliaria y material didáctico para la escuela.	Aldea San Miguel	50,000.00			X			2,000.00	25,000.00	23,000.00
8	establecimiento de una estrategia para el manejo de la basura	Aldea El Tule, el porvenir, la sabana	20,000.00	X	X				3,000.00	10,000.00	7,000.00
8	capital semilla para establecimiento de pequeños negocios con mujeres (cria de aves, huevos, etc)	La Sabana de Suarez	150,000.00	X	X	X	X	X	30,000.00	75,000.00	45,000.00
8	capital semilla para establecimiento de pequeños negocios con mujeres y jóvenes (cría de aves, porqueriza, etc)	Aldea Nuevo Mundo	100,000.00	X	X	X	X	X	30,000.00	50,000.00	20,000.00
5	Fortalecimiento de capacidades de la caja de ahorro y crédito	Aldea Nuevo Mundo	30,000.00			X	X		2,000.00	20,000.00	8,000.00



7	capital semilla para establecimiento de pequeños negocios con mujeres	Buena vista (caserío las animas)	150,000.00	X	X	X	X	X	30,000.00	75,000.00	45,000.00
7	Establecer un fondo capital semilla para la formación y establecimiento de pequeños negocios con mujeres	Aldea El Tule	100,000.00		X	X	X		30,000.00	50,000.00	20,000.00
7	Establecer un fondo capital semilla para la formación y establecimiento de pequeños negocios con mujeres	Aldea El Porvenir	80,000.00		X	X	X		15,000.00	50,000.00	15,000.00
6	Proyecto Establecimiento parcela de producción de maderables	Aldea San Miguel	50,000.00			X	X		15,000.00	10,000.00	25,000.00
7	Proyecto de creación de micro empresa de engorde de pollos y gallinas ponedoras.	Aldea San Miguel	60,000.00		X	X			15,000.00	30,000.00	15,000.00
6	acompañamiento y fortalecimiento de capacidades al patronato (ley municipal)	Nuevo mundo	30,000.00	X	X	X	X	X	5,000.00	15,000.00	10,000.00
6	programa de alfabetización	Nuevo mundo	5,000.00	X	X	X	X	X	1,500.00	3,500.00	-
6	que se manden comunicados cuando hay cabildos abiertos	Aldea San Miguel	5,000.00	X	X	X	X	X	-	5,000.00	-
6	Fortalecimiento del liderazgo juvenil de la aldea	Aldea San Miguel	100,000.00	X	X	X	X	X	30,000.00	50,000.00	20,000.00





6	Incorporar a las mujeres a los procesos de formación y capacitación de la OMM	Aldea San Miguel	50,000.00	X	X	X	X	X	5,000.00	25,000.00	20,000.00
			1428,000.00						259,500.00	719,500.00	449,000.00

Firma y sello del Alcalde
Nombre: Abg. Juana Aracely Pavon Alcerro
de Identidad: 0505 - 1972 - 00469

firma y sello del Secretaria Municipal
Nombre: PM Alejandro Duarte
de Identidad 0706 - 1955 - 00005



		MUNICIPALIDAD DE POTRERILLOS CORTES				
PROGRAMACION DEL PLAN DE INVERSION MUNICIPAL PLURIANUAL						
PROYECTOS DE INVERSION SOCIAL PRIORIZADOS EN CADA PLAN ZONAL						
Departamento: <u>Cortes</u> Municipio: <u>Potreriillos</u> Fecha de aprobacion: <u>07/ 12 / 2018</u>						
RESUMEN PROYECTOS DE INVERSION SOCIAL						
ZONA	Financiamiento				TOTAL	
	Local	Municipal	Externo			
ZONA 1	719,250.00	1195,250.00	796,000.00		2710,500.00	
ZONA 2	1567,000.00	2586,000.00	1721,000.00		5874,000.00	
ZONA 3	1885,000.00	3408,500.00	1806,500.00		7100,000.00	
ZONA 4	259,500.00	719,500.00	449,000.00		1428,000.00	
SUMA	4430,750.00	7909,250.00	4772,500.00		17112,500.00	



PROGRAMACION DEL PLAN DE INVERSION MUNICIPAL PLURIANUAL

PROYECTOS DE DESARROLLO PRODUCTIVO PRIORIZADOS EN CADA PLAN ZONAL

MUNICIPIO DE POTRERILLOS CORTES 2019 - 2023



FORMATO F-21



MUNICIPALIDAD DE POTRERILLOS CORTES
PROGRAMACION DEL PLAN DE INVERSION MUNICIPAL PLURIANUAL
PROYECTOS DE DESARROLLO PRODUCTIVO PRIORIZADOS EN CADA PLAN ZONAL

Departamento: Cortes Municipio: Potreriillos Fecha de aprobación: 07/ 12 / 2018

ZONA 1

Prioridad	Nombre del Proyecto	aldea/caserío/ barrio/colonia	Costo Total	año de ejecucion					Financiamiento		
				19	20	21	22	23	Local	Municipal	Externo
8	Establecimiento de pequeños proyectos productivos para el mercado (plátano y otros)	Aldea El Remolino	150,000.00		X	X	X	X	45,000.00	50,000.00	55,000.00
9	establecimiento de un fondo de crédito a bajas tasa de interés para producción agrícola	Aldea el Triunfo	100,000.00		X	X	X	X	30,000.00	40,000.00	30,000.00
10	Proyecto Mejoramiento de la seguridad alimentaria bajo un enfoque de cambio climático	Aldea El Remolino	200,000.00	X	X	X	X	X	30,000.00	80,000.00	90,000.00
7	Establecimiento de proyecto de Vaquilla para la producción de leche	Aldea El Remolino	250,000.00			X	X	X	60,000.00	125,000.00	65,000.00
6	implementación de un sistema de riego	Aldea el Triunfo	300,000.00			X			90,000.00	100,000.00	110,000.00
7	Creación de un fondo de apoyo a la agricultura	Aldea el Triunfo	250,000.00		X	X	X	X	75,000.00	80,000.00	95,000.00



9	Proyecto Dotación de insumos agrícolas para el fortalecimiento productivo	Bo. Buenos aires (Bo. San Ramon)	60,000.00		X		X				30,000.00	30,000.00
7	Proyecto Establecimiento de 20 Huertos Familiares	Barrio Buena Vista	20,000.00		X	X				6,000.00	8,000.00	6,000.00
10	Mejoramamiento de la seguridad alimentaria mediante el apoyo y asistencia técnica para la diversificación productiva	Barrio Buena Vista	100,000.00	X	X	X	X	X		25,000.00	50,000.00	25,000.00
10	Proyecto estrategia de apoyo y adaptación al cambio climático a familias que pierden cultivos	Barrio Buena Vista	120,000.00	X	X	X				30,000.00	60,000.00	30,000.00
7	Proyecto Establecimiento de Huertos Familiares	Barrio Cruz Roja	20,000.00			X	X			6,000.00	8,000.00	6,000.00
8	Proyecto apoyo y asistencia técnico para la diversificación productiva	Barrio Cruz Roja	120,000.00		X	X	X	X		18,000.00	80,000.00	22,000.00
9	Mejoramamiento de la seguridad alimentaria mediante el apoyo a la diversificación productiva.	Brisas del paraíso	150,000.00		X	X	X	X		33,000.00	80,000.00	37,000.00
8	Proyecto Establecimiento 20 de Huertos Familiares	Brisas del paraíso	20,000.00		X	X				6,000.00	8,000.00	6,000.00
12	proyecto Rehabilitación productiva con enfoque de adaptación al cambio climático	San Pablo	100,000.00	X	X	X				18,000.00	60,000.00	22,000.00



8	Proyecto apoyo y asistencia técnica para la diversificación productiva	Callejas Maradiaga	200,000.00		X	X	X	X	45,000.00	80,000.00	75,000.00
7	Mejoramiento de la seguridad alimentaria mediante el apoyo a la diversificación productiva	Bo. Barahona	200,000.00		X	X	X	X	45,000.00	80,000.00	75,000.00
8	Proyecto Establecimiento 20 de Huertos Familiares	Bo. Barahona	20,000.00		X	X			6,000.00	8,000.00	6,000.00
8	Facilitar el acceso a tierras productivas a 7 familias de escaso de escasos recursos.	Brisas del paraíso	140,000.00			X			54,000.00	60,000.00	26,000.00
8	Facilitar el acceso a tierras productivas a 11 familias de escaso de escasos recursos	Bo. Buena vista	220,000.00			X			105,000.00	80,000.00	35,000.00
			2740,000.00						727,000.00	1167,000.00	846,000.00

Firma y sello del Alcalde

Nombre: Abg. Juana Aracely Pavón Alcerro

de Identidad: 0505 - 1972 - 00469

firma y sello del Secretario Municipal

Nombre: PM Alejandro Duarte

de Identidad 0706 - 1955 - 00005



FORMATO F-21



MUNICIPALIDAD DE POTRERILLOS CORTES
PROGRAMACION DEL PLAN DE INVERSION MUNICIPAL PLURIANUAL
PROYECTOS DE DESARROLLO PRODUCTIVO PRIORIZADOS EN CADA PLAN ZONAL

Departamento: Cortes Municipio: Potreriillos Fecha de aprobación: 07/ 12 / 2018

ZONA 2

Prioridad	Nombre del Proyecto	aldea/caserío/ barrio/colonia	Costo Total	año de ejecucion					Financiamiento		
				19	20	21	22	23	Local	Municipal	Externo
12	Mejoramiento de la seguridad alimentaria mediante el apoyo a la diversificación productiva	Bo. Pedregal (union)	100,000.00	X	X	X			30,000.00	45,000.00	25,000.00
8	Establecimiento de huertos familiares	Poder ciudadano I	20,000.00		X	X	X	X	6,000.00	14,000.00	-
7	dotación de semilla, fertilizantes e insumos a productores agrícolas	Poder ciudadano II	25,000.00				X			25,000.00	-
12	Proyecto apoyo y asistencia técnica para el Fortalecimiento de la agricultura	Poder ciudadano II	150,000.00	X	X	X	X	X	45,000.00	75,000.00	30,000.00
7	Proyecto de dotación de insumos para 11 familias productoras	Bo. Las flores (san Miguel)	25,000.00				X			25,000.00	-



8	Facilitar el acceso a tierras productivas a 14 familias de escaso de escasos recursos.	Bo. Pedregal (union)	350,000.00		X	X			90,000.00	150,000.00	110,000.00
			670,000.00						171,000.00	334,000.00	165,000.00

Firma y sello del Alcalde
Nombre: Abg. Juana Aracely Pavón Alcerro
de Identidad: 0505 - 1972 - 00469

firma y sello del Secretario Municipal
Nombre: PM Alejandro Duarte
de Identidad 0706 - 1955 - 00005



FORMAT F-21
PROGRAMACION DEL PLAN DE INVERSION MUNICIPAL PLURIANUAL
PROYECTOS DE DESARROLLO PRODUCTIVO PRIORIZADOS EN CADA PLAN ZONAL

Departamento: Cortes Municipio: Potreriillos Fecha de aprobación: 07/ 12 / 2018

ZONA 3

Prioridad	Nombre del Proyecto	aldea/caserío/ barrio/colonia	Costo Total	año de ejecución					Financiamiento		
				19	20	21	22	23	Local	Municipal	Externo
11	Proyecto Establecimiento de medidas de apoyo recuperación y adaptación al cambio climático con pequeños-as productores-as	Barrio San José	360,000.00	X	X	X			108,000.00	100,000.00	152,000.00
8	Proyecto establecimiento de huertos familiares con familias de escasos recursos	Barrio San José	60,000.00		X	X	X		10,000.00	20,000.00	30,000.00
11	Proyecto Establecimiento de medidas de apoyo recuperación y adaptación al cambio climático con pequeños-as productores-as	Morelos (invasiones Sinai y Mi Esperanza)	500,000.00	X	X	X	X	X	150,000.00	150,000.00	200,000.00
8	Proyecto establecimiento de huertos familiares con familias de escasos recursos	Morelos (invasiones Sinai y Mi Esperanza)	60,000.00		X	X	X		18,000.00	20,000.00	22,000.00
11	Proyecto Establecimiento de medidas de apoyo recuperación y adaptación al cambio climático con pequeños-as productores-as	Brisas Sur	200,000.00	X	X	X			60,000.00	80,000.00	60,000.00



11	Proyecto apoyo a la diversificación y Rehabilitación productiva a familias campesinas	Aldea bejuco (con Higuero viejo)	300,000.00	X	X	X	X	X	90,000.00	125,000.00	85,000.00
4	dotacion de equipo e insumos a pequeños productores	Col. Higuero central	40,000.00			X			12,000.00	20,000.00	8,000.00
11	Proyecto Establecimiento de medidas de apoyo recuperación y adaptación al cambio climático con pequeños-as productores-as	Col. La garroba (los soto)	300,000.00	X	X	X	X	X	90,000.00	125,000.00	85,000.00
8	Proyecto apoyo y asistencia técnica para familias campesinas en sus proyectos productivos	Col. La garroba (los soto)	200,000.00	X	X	X	X	X	60,000.00	75,000.00	65,000.00
4	Dotación de insumos agrícolas a pequeños productores	Col. Lomas del Manacal (caseros Manacales, Hicoteas y manacales)	5,000.00			X			300.00	3,500.00	1,200.00
8	Proyecto Apoyo a la diversificación productiva para mejorar la alimentación	Aldea caracol (EAC Caracol)	200,000.00		X	X	X	X	60,000.00	100,000.00	40,000.00
8	Proyecto apoyo a la diversificación productiva	Col. Reyes Rodríguez Arévalo	250,000.00	X	X	X	X	X	75,000.00	125,000.00	50,000.00



8	Proyecto cosecha de agua y riego	Col. Reyes Rodríguez Arévalo	560,000.00		X	X			168,000.00	200,000.00	192,000.00
8	Establecimiento de huertos familiares	Col. Reyes Rodríguez Arévalo	20,000.00		X	X	X	X	6,000.00	8,000.00	6,000.00
8	Facilitar el acceso a tierras productivas a familias de escaso de escasos recursos	Bo. San José	300,000.00			X			90,000.00	100,000.00	110,000.00
8	Facilitar el acceso a tierras productivas a familias de escaso de escasos recursos	Morelos (invasiones Sinai y Mi Esperanza)	200,000.00			X			60,000.00	80,000.00	60,000.00
8	Facilitar el acceso a tierras productivas a familias de escaso de escasos recursos	Brisas Sur	200,000.00			X			60,000.00	80,000.00	60,000.00
7	Proyecto Apoyo legal para el acceso las tierras	Aldea caracol (EAC Caracol)	20,000.00				X		6,000.00	5,000.00	9,000.00
			3055,000.00						1123,300.00	1416,500.00	1235,200.00

Firma y sello del Alcalde

Nombre: Abg. Juana Aracely Pavón Alcerro

de Identidad: 0505 - 1972 - 00469

firma y sello del Secretario Municipal

Nombre: PM Alejandro Duarte

de Identidad 0706 - 1955 - 00005



FORMATO F-21
PROGRAMACION DEL PLAN DE INVERSION MUNICIPAL PLURIANUAL
PROYECTOS DE DESARROLLO PRODUCTIVO PRIORIZADOS EN CADA PLAN ZONAL

Departamento: Cortes Municipio: Potreriillos Fecha de aprobación: 07/ 12 / 2018

ZONA 4

Prioridad	Nombre del Proyecto	aldea/caserio/ barrio/colonia	Costo Total	año de ejecucion					Financiamiento		
				19	20	21	22	23	Local	Municipal	Externo
8	Proyecto Establecimiento de pequeños proyectos productivos para el mercado	El tule	200,000.00	X	X	X	X	X	60,000.00	80,000.00	60,000.00
8	Proyecto Establecimiento de pequeños proyectos productivos para el mercado	El porvenir	100,000.00	X	X	X	X	X	30,000.00	50,000.00	20,000.00
5	Proyecto diseño de estudio de suelo en la comunidad	La Sabana de Suarez	10,000.00		X				3,000.00	2,000.00	5,000.00
8	Proyecto apoyo y asistencia técnica para la diversificación productiva y búsqueda de mercado alternativo	La Sabana de Suarez	300,000.00	X	X	X	X	X	90,000.00	125,000.00	85,000.00
7	capital semilla para el establecimiento de parcelas de producción para el mercado (resistentes al cambio climático)	Aldea Nuevo Mundo	150,000.00	X	X	X	X	X	45,000.00	75,000.00	30,000.00



5	Proyecto diseño de estudio de suelo en la comunidad	Buena vista (caserío las animas)	10,000.00					X			3,000.00	2,000.00	5,000.00
7	Proyecto apoyo y asistencia técnica para la diversificación productiva y búsqueda de mercado alternativo	Buena vista (caserío las animas)	200,000.00	X	X	X	X	X			60,000.00	100,000.00	40,000.00
6	Proyecto Establecimiento parcela de producción de maderables	Aldea San Miguel	100,000.00			X	X				30,000.00	40,000.00	30,000.00
9	Proyecto apoyo y asistencia técnica para la diversificación productiva y búsqueda de mercado alternativo	El tule	150,000.00	X	X	X	X	X			45,000.00	75,000.00	30,000.00
8	Proyecto establecimiento de un reservorio y cosecha de agua	El tule	180,000.00		X						60,000.00	80,000.00	40,000.00
4	Proyecto dotación de insumos y abono para pequeños agricultores.	El tule	25,000.00					X			5,000.00	10,000.00	10,000.00
4	Proyecto dotación de insumos y abono para pequeños agricultores.	El porvenir	25,000.00					X			5,000.00	10,000.00	10,000.00



8	Proyecto cosecha de agua con pequeños productores (6 tanques ferrocemento y/o otra alternativa)	El porvenir	150,000.00	X						45,000.00	60,000.00	45,000.00
6	establecimiento de huertos familiares	El porvenir	10,000.00		X	X	X	X		3,000.00	4,000.00	3,000.00
9	Proyecto establecimiento de una Reserva estratégica de grano.	La Sabana de Suarez	120,000.00		X					30,000.00	60,000.00	30,000.00
8	Proyecto establecimiento reservorios de agua / cosecha de agua	La Sabana de Suarez	250,000.00		X					75,000.00	100,000.00	75,000.00
0	establecimiento de huertos familiares	La Sabana de Suarez	20,000.00		X	X	X	X		4,000.00	8,000.00	8,000.00
9	proyecto Cosechadoras de agua (8)	Aldea Nuevo Mundo	300,000.00		X	X				90,000.00	110,000.00	100,000.00
9	asistencia técnica y apoyo para la diversificación productiva	Aldea Nuevo Mundo	150,000.00	X	X	X	X	X		45,000.00	80,000.00	25,000.00
4	Proyecto dotación de herramientas e insumos para pequeños agricultores .	Aldea Nuevo Mundo	20,000.00					X	X	500.00	10,000.00	9,500.00
9	proyecto apoyo y asistencia técnica a pequeños productores	Buena vista (caserío las animas)	100,000.00	X	X	X	X	X		30,000.00	50,000.00	20,000.00



8	Proyecto diversificación productiva (limón persa, mango injerto, pimienta etc).	Buena vista (caserío las animas)	200,000.00	X	X	X	X	X	60,000.00	75,000.00	65,000.00
8	Proyecto cosecha de agua con productores de escasos recursos	Buena vista (caserío las animas)	200,000.00		X				60,000.00	80,000.00	60,000.00
9	Establecimiento de reserva estratégica de granos	Aldea San Miguel	80,000.00	X					18,000.00	50,000.00	12,000.00
4	Dotación de insumos para los agricultores-as	Aldea San Miguel	15,000.00			X			500.00	10,000.00	4,500.00
7	Facilitar el acceso a tierras productivas a 15 familias de pequeños productores-as	Aldea San Miguel	350,000.00		X	X			105,000.00	100,000.00	145,000.00
3	Establecimiento de sistemas de riego y cosecha de agua a nivel comunitario	Aldea San Miguel	150,000.00		X				45,000.00	75,000.00	30,000.00
			3565,000.00						1047,000.00	1521,000.00	997,000.00

Firma y sello del Alcalde

Nombre: Abg. Juana Aracely Pavon Alcerro

de Identidad: 0505 - 1972 - 00469

firma y sello del Secretario Municipal

Nombre: PMCP Alejandro Duarte

de Identidad 0706 - 1955 - 00005



MUNICIPALIDAD DE POTRERILLOS CORTES

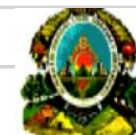

**PROGRAMACION DEL PLAN DE INVERSION MUNICIPAL PLURIANUAL
PROYECTOS PRODUCTIVOS PRIORIZADOS EN CADA PLAN ZONAL**

Departamento: Cortes Municipio: Potrerillos Fecha de aprobacion: 07/ 12 / 2018

RESUMEN PROYECTOS PRODUCTIVOS

ZONA	Financiamiento			
	Local	Municipal	Externo	TOTAL
ZONA 1	727,000.00	1167,000.00	846,000.00	2740,000.00
ZONA 2	171,000.00	334,000.00	165,000.00	670,000.00
ZONA 3	1123,300.00	1416,500.00	1235,200.00	3775,000.00
ZONA 4	1047,000.00	1521,000.00	997,000.00	3565,000.00
SUMA	3068,300.00	4438,500.00	3243,200.00	10750,000.00



PROGRAMACION DEL PLAN DE INVERSION MUNICIPAL PLURIANUAL

PROYECTOS DE INFRAESTRUCTURA SOCIAL PRIORIZADOS EN CADA PLAN ZONAL

MUNICIPIO DE POTRERILLOS CORTES 2019 - 2023



FORMATO F-21



**MUNICIPALIDAD DE POTRERILLOS CORTES
PROGRAMACION DEL PLAN DE INVERSION MUNICIPAL PLURIANUAL
PROYECTOS DE INFRAESTRUCTURA SOCIAL PRIORIZADOS EN CADA PLAN ZONAL**



Departamento: Cortes Municipio: Potreriillos Fecha de aprobación: 07/ 12 / 2018

ZONA 1

Prioridad	Nombre del Proyecto	aldea/caserío/ barrio/colonia	Costo Total	año de ejecucion					Financiamiento		
				19	20	21	22	23	Local	Municipal	Externo
7	Establecer medidas para ampliar la carretera hacia la comunidad pues es muy angosta	Aldea El Remolino	800,000.00		X				200,000.00	250,000.00	350,000.00
12	Gestionar la reparación del bordo de contención	Aldea el Triunfo (6 agosto)	800,000.00	X			X			100,000.00	700,000.00
10	Dragado de quebrada y construccion de muro de contención	Barrio Buenos Aires	400,000.00	X					60,000.00	200,000.00	140,000.00
10	Dragado de quebrada	Barrio Buena Vista	200,000.00	X					30,000.00	100,000.00	70,000.00



10	establecimiento de red de drenaje de aguas lluvias que mejoren la resistencia de la comunidad a los efectos del cambio climático	Barrio Cruz Roja	800,000.00	X					240,000.00	300,000.00	260,000.00
6	Construcción de una caseta en las afueras de la escuela para la protección de los niños al sol y al agua	Barrio Infop	20,000.00				X		2,000.00	18,000.00	-
8	Fortalecimiento de los drenajes de aguas lluvias que mejoren la resistencia de la comunidad a los efectos del cambio climático	Barrio Infop	600,000.00		X	X			50,000.00	300,000.00	250,000.00
9	construcción drenajes de aguas lluvias que mejoren la resistencia de la comunidad a los efectos del cambio climático	Barrio Callejas M	1000,000.00		X		X		300,000.00	400,000.00	300,000.00
7	Proyecto Construcción de un Kinder	Aldea El Remolino	400,000.00			X			120,000.00	120,000.00	160,000.00
7	Proyecto Construcción de Cerca De la Escuela	Aldea El Remolino	500,000.00			X			100,000.00	250,000.00	150,000.00
8	Proyecto ampliación de Escuela	Aldea el Triunfo (6 agosto, la sani)	350,000.00		X				105,000.00	120,000.00	125,000.00
7	Proyecto Reconstrucción del Kinder	Aldea el Triunfo (6 agosto, la sani)	450,000.00			X			90,000.00	250,000.00	110,000.00



8	Construcción Cerca del Kinder	Barrio Cruz Roja	300,000.00		X					120,000.00	120,000.00	60,000.00
10	Proyecto ampliación de Escuela	Barrio Cruz Roja	600,000.00	X						180,000.00	220,000.00	200,000.00
8	Proyecto Mejoramiento de la Infraestructura de la escuela	Barrio INFOP	600,000.00		X					180,000.00	200,000.00	220,000.00
8	proyecto construcción de un centro educativo	Barrio Brisas del Paraiso	400,000.00	X						90,000.00	150,000.00	160,000.00
10	Proyecto Mejoramiento de la Infraestructura del Instituto Adelaida	San Pablo	800,000.00	X						210,000.00	486,000.00	104,000.00
9	Proyecto Mejoramiento de la Infraestructura de la escuela	Callejas Maradiaga	600,000.00	X						180,000.00	280,000.00	140,000.00
10	Proyecto techado y engramado de cancha multiusos	Barrio Cruz Roja	300,000.00	X						90,000.00	110,000.00	100,000.00
8	construcción de graderías del campo de futbol	Barrio INFOP	300,000.00		X					90,000.00	150,000.00	60,000.00
9	proyecto construcción de cancha multiusos {etapa 2}	Barrio Brisas del Paraiso	400,000.00		X					120,000.00	80,000.00	200,000.00
10	mejoramiento y alumbrado de cancha de futbol (SP2)	San Pablo	300,000.00	X						60,000.00	150,000.00	90,000.00
7	Proyecto Construcción de 17 viviendas	Aldea El Remolino	1530,000.00			X	X			459,000.00	102,000.00	969,000.00



PLAN ESTRATEGICO DE DESARROLLO TERRITORIAL DEL MUNICIPIO DE POTRERILLOS CORTES 2019



7	Proyecto Mejoramiento de 8 viviendas en mal estado	Aldea El Remolino	200,000.00			X	X		60,000.00	32,000.00	108,000.00
7	Proyecto Construcción de 10 viviendas	Bo. Buenos aires (Bo. San Ramon)	900,000.00			X	X		270,000.00	60,000.00	570,000.00
7	Proyecto Construcción de 10 viviendas	Bo. Buena vista	900,000.00			X	X		270,000.00	60,000.00	570,000.00
7	Proyecto Mejoramiento de 6 viviendas en mal estado	Bo. Buena vista	150,000.00			X	X		45,000.00	24,000.00	81,000.00
9	Proyecto construcción de una caja puente	Bo. Buena vista	200,000.00	X					60,000.00	70,000.00	70,000.00
7	Proyecto Construcción de 16 viviendas	Barrio INFOP	1440,000.00			X	X		432,000.00	96,000.00	912,000.00
7	Proyecto Mejoramiento de 24 viviendas en mal estado	Barrio INFOP	600,000.00			X	X		180,000.00	96,000.00	324,000.00
7	Proyecto Construcción de 15 viviendas	Barrio Brisas del Paraiso	1350,000.00			X	X		405,000.00	90,000.00	855,000.00
7	Proyecto Mejoramiento de 30 viviendas en mal estado	Barrio Brisas del Paraiso	750,000.00			X	X		225,000.00	240,000.00	285,000.00
7	Proyecto Mejoramiento de 30 viviendas en mal estado	San Pablo	750,000.00			X	X		225,000.00	240,000.00	285,000.00
7	Proyecto Mejoramiento de 30 viviendas en mal estado	Callejas Maradiaga	750,000.00			X	X		225,000.00	240,000.00	285,000.00
7	Proyecto Mejoramiento de 30 viviendas en mal estado	Bo. Barahona	750,000.00			X	X		225,000.00	240,000.00	285,000.00



8	Proyecto Instalación de sistema de agua potable	Aldea El Remolino	800,000.00		X					240,000.00	250,000.00	310,000.00
8	Proyecto Construcción de 56 módulos sanitarios	Aldea El Remolino	280,000.00		X					84,000.00	56,000.00	140,000.00
8	Proyecto Instalación de 37 letrinas en la comunidad de los Castaños	Aldea El Remolino	111,000.00		X					33,300.00	37,000.00	40,700.00
12	mejoramiento del sistema de agua potable	Bo. Buenos aires (Bo. San Ramon)	400,000.00	X						100,000.00	200,000.00	100,000.00
12	mejoramiento del sistema de agua potable	Barrio Buena Vista	400,000.00	X						100,000.00	200,000.00	100,000.00
8	Establecimiento de 15 módulos sanitarios	Barrio Buena Vista	75,000.00		X					22,500.00	15,000.00	37,500.00
9	mejoramiento del sistema de agua potable	Barrio Cruz Roja	400,000.00		X					100,000.00	150,000.00	150,000.00
12	mejoramiento del sistema de agua potable	Bo. Infop	400,000.00	X						100,000.00	150,000.00	150,000.00
12	mejoramiento del sistema de agua potable	Brisas del Paraiso	400,000.00	X						100,000.00	150,000.00	150,000.00
8	mejoramiento del sistema de agua potable	San Pablo	400,000.00		X					100,000.00	150,000.00	150,000.00
8	mejoramiento del sistema de agua potable	Callejas Maradiaga	600,000.00		X					150,000.00	200,000.00	250,000.00



7	Establecimiento de 15 módulos sanitarios	Callejas Maradiaga	75,000.00			X			22,500.00	15,000.00	37,500.00
10	mejoramiento del sistema de agua potable	Bo. Barahona	400,000.00	X					100,000.00	120,000.00	180,000.00
6	Proyecto de Electrificación	Aldea El Remolino	1000,000.00				X		200,000.00	300,000.00	500,000.00
9	Proyecto Reparación de carretera de acceso a la comunidad	Aldea El Remolino	1600,000.00		X		X		400,000.00	800,000.00	400,000.00
7	Proyecto construccion de galera en la iglesia	Aldea El Remolino	150,000.00			X			30,000.00	100,000.00	20,000.00
9	Construccion de cunetas de aguas lluvias, resistentes a cambio climático y fenómenos naturales	Aldea el Triunfo (6 agosto, la sani)	800,000.00		X				240,000.00	250,000.00	310,000.00
8	reparación de calles	Aldea el Triunfo (6 agosto, la sani)	1500,000.00	X		X		X	300,000.00	750,000.00	450,000.00
7	Construccion de una cancha multiusos	Aldea el Triunfo (6 agosto, la sani)	450,000.00			X			135,000.00	100,000.00	215,000.00
7	Proyecto Mejoramiento de calles y construccion de cunetas	Bo. Buenos aires (Bo. San Ramon)	2400,000.00	X		X		X	600,000.00	900,000.00	900,000.00
7	Mejoramiento del alumbrado publico	Bo. Buenos aires (Bo. San Ramon)	100,000.00		X		X		6,000.00	60,000.00	34,000.00



PLAN ESTRATEGICO DE DESARROLLO TERRITORIAL DEL MUNICIPIO DE POTRERILLOS CORTES 2019



8	Proyecto Mejoramiento de calles y construccion de cunetas	Bo. Buena vista	1800,000.00	X		X		X	540,000.00	600,000.00	660,000.00
8	Mejoramiento del alumbrado publico	Bo. Buena vista	100,000.00		X		X		6,000.00	60,000.00	34,000.00
9	Proyecto Reparación de calles	Barrio Cruz Roja	1800,000.00	X		X		X	540,000.00	600,000.00	660,000.00
7	Proyecto de mejoramiento sistema de alumbrado publico	Barrio Cruz Roja	100,000.00		X		X		6,000.00	60,000.00	34,000.00
8	Construccion Alcantarillado sanitario	Barrio Cruz Roja	1000,000.00		X				250,000.00	200,000.00	550,000.00
8	Construccion Alcantarillado sanitario	Barrio INFOP	1200,000.00		X				300,000.00	200,000.00	700,000.00
9	Proyecto Mantenimiento y adoquinamiento de calles	Barrio INFOP	1800,000.00	X		X		X	540,000.00	600,000.00	660,000.00
5	enchapado de área que se inunda cerca del campo de futbol	Barrio INFOP	600,000.00					X	240,000.00	200,000.00	160,000.00
8	Proyecto Reparación de calles y construccion de cunetas	Barrio Brisas del paraíso	2400,000.00	X		X		X	600,000.00	900,000.00	900,000.00
8	Proyecto de mejoramiento sistema de alumbrado publico	Barrio Brisas del paraíso	80,000.00		X		X		10,000.00	30,000.00	40,000.00
7	Construccion cerca del CIS	Barrio Brisas del paraíso	600,000.00			X			90,000.00	250,000.00	260,000.00
9	Construccion alcantarillado sanitario	San Pablo	1000,000.00		X				300,000.00	300,000.00	400,000.00



9	reparación de calles, construcción de cunetas y caja puente	San Pablo	2400,000.00	X		X		X	600,000.00	844,000.00	956,000.00
8	Terminar construcción iglesia San Pablo	San Pablo	450,000.00			X			120,000.00	330,000.00	-
8	Proyecto Mantenimiento y adoquinamiento de calles	Barrio Callejas Maradiaga	2400,000.00	X		X		X	600,000.00	900,000.00	900,000.00
8	Mejoramiento del alumbrado publico	Barrio Callejas Maradiaga	100,000.00		X		X		6,000.00	60,000.00	34,000.00
9	Construcción de gradas y pasamanos	Barrio Callejas Maradiaga	350,000.00		X				100,000.00	150,000.00	100,000.00
9	reparación y adoquinado de calles, y construcción de cunetas	Bo. Barahona	1000,000.00	X	X	X			240,000.00	400,000.00	360,000.00
7	Reubicación de familias que están en áreas verdes	Barrio Callejas M	800,000.00			X			240,000.00	200,000.00	360,000.00
8	Construcción de galera comunitaria	Bo. Barahona	300,000.00				X		90,000.00	210,000.00	-
			54211,000.00						14279,300.00	17991,000.00	21940,700.00

Firma y sello del Alcalde
Nombre: Abg. Juana Aracely Pavon Alcerro
de Identidad: 0505 - 1972 - 00469

firma y sello del Secretario Municipal
Nombre: PM Alejandro Duarte
de Identidad 0706 - 1955 - 00005



FORMATO F-21



MUNICIPALIDAD DE POTRERILLOS CORTES
PROGRAMACION DEL PLAN DE INVERSION MUNICIPAL PLURIANUAL
PROYECTOS DE INFRAESTRUCTURA SOCIAL PRIORIZADOS EN CADA PLAN ZONAL

Departamento: Cortes Municipio: Potreriillos Fecha de aprobación: 07/ 12 / 2018

ZONA 2

Prioridad	Nombre del Proyecto	aldea/caserio/ barrio/colonia	Costo Total	año de ejecucion					Financiamiento		
				19	20	21	22	23	Local	Municipal	Externo
12	mejoramiento de 3 puentes con un enfoque de adaptación y resistencia al cambio climático	Bo. Gracias a Dios	150,000.00			X	X	X	30,000.00	75,000.00	45,000.00
11	Construcción de cunetas y dragado de la quebrada como medida de prevención ante el cambio climático	Bo. Repartos del Pedregal	1200,000.00		X		X		500,000.00	350,000.00	350,000.00
12	Proyecto Mejoramiento de la infraestructura escolar, que permita volverla más apropiadas, para adaptarla a los efectos del cambio climático	Bo. Repartos del Pedregal	500,000.00			X			100,000.00	200,000.00	200,000.00
10	Gestionar con INCAL construcción de una cancha deportiva	Repartos del pedregal	200,000.00		X				50,000.00	50,000.00	100,000.00



10	Proyecto construcción de una cancha multiusos	Poder ciudadano I	500,000.00		X				150,000.00	200,000.00	150,000.00
11	Proyecto construcción y equipamiento de una guardería infantil	Bo. Morazán	600,000.00		X				120,000.00	250,000.00	230,000.00
12	Gestionar los recursos para el mejoramiento /reforzamiento del bordo de contención para reducir el riesgo de inundaciones	Bo. Pedregal Cabañas, suyapa y Morazán	5000,000.00	X	X		X	X	200,000.00	600,000.00	4200,000.00
12	Crear condiciones para el desvío de la CA5 a la comunidad, creando una isla vehicular que facilite el acceso y caseta de espera	Bo. Pedregal (union)	350,000.00		X				45,000.00	200,000.00	105,000.00
10	proyecto canalización de aguas lluvias	Lempira (norte, centro y sur)	600,000.00	X					150,000.00	250,000.00	200,000.00
12	construcción de 3 casetas de espera con gradas y alumbrado a lo largo de la calle	Lempira (norte, centro y sur)	150,000.00	X					30,000.00	120,000.00	-
12	Mejoramiento de la infraestructura de los zanjos y puentes del barrio haciéndola más resistentes a los efectos climáticos que afectan el municipio	Bo. Cabañas	900,000.00	X		X		X	270,000.00	360,000.00	270,000.00



12	construccion de compuertas para evitar el ingreso de agua al barrio	Bo. Morazán, suyapa y cabañas	600,000.00	X						20,000.00	250,000.00	330,000.00
12	Construccion de cunetas haciéndola más adaptable a los efectos climáticos	Bo. Las flores (san Miguel)	600,000.00	X						150,000.00	200,000.00	250,000.00
8	Proyecto Construcción de cancha multiusos en la escuela	Repartos del pedregal	250,000.00		X					50,000.00	120,000.00	80,000.00
12	Proyecto Construcción de un Kinder	Repartos del pedregal	400,000.00	X						120,000.00	150,000.00	130,000.00
12	Proyecto construcción de un kínder	Poder ciudadano I	400,000.00	X						120,000.00	150,000.00	130,000.00
12	Proyecto Mejoramiento de la infraestructura del Kinder	Bo. Suyapa	350,000.00	X						80,000.00	170,000.00	100,000.00
12	techado de cancha de escuela minerva	Bo. Morazán	350,000.00	X						50,000.00	150,000.00	150,000.00
9	Proyecto mejoramiento de 3 viviendas en mal estado por explosiones INCAL	Repartos del pedregal	90,000.00		X	X				27,000.00	12,000.00	51,000.00
9	Proyecto Construcción de 3 viviendas	Repartos del pedregal	300,000.00		X	X				90,000.00	18,000.00	192,000.00
9	Proyecto de mejoramiento de 40 viviendas en le barrio Pedregal	Bo. Pedregal (union)	800,000.00		X	X				240,000.00	240,000.00	320,000.00



9	Proyecto mejoramiento de 14 viviendas	Poder ciudadano 1	350,000.00		X	X				105,000.00	56,000.00	189,000.00
9	Proyecto mejoramiento de 23 viviendas	Poder ciudadano 2	575,000.00		X	X				172,500.00	92,000.00	310,500.00
	proyecto construccion de una guardería infantil	Poder ciudadano 3	500,000.00	X						100,000.00	100,000.00	300,000.00
9	Proyecto mejoramiento de 17 viviendas en mal estado	Lempira (norte, centro y sur)	425,000.00		X	X				127,500.00	68,000.00	229,500.00
9	Proyecto mejoramiento de 20 viviendas en mal estado	Bo. Cabañas	500,000.00		X	X				150,000.00	80,000.00	270,000.00
9	Proyecto Mejoramiento 21 de Vivienda en mal estado	Bo. Suyapa	525,000.00		X	X				157,500.00	84,000.00	283,500.00
9	reubicación de 14 familias que viven en zona de riesgo	Bo. Morazán	1400,000.00		X	X				300,000.00	600,000.00	500,000.00
9	Proyecto mejoramiento de 20 viviendas en barrio las flores	Bo. Las flores (san Miguel)	500,000.00		X	X				150,000.00	80,000.00	270,000.00
12	Mejoramiento del sistema de agua potable	Barrio Canadá	250,000.00	X						80,000.00	100,000.00	70,000.00
12	Proyecto Construcción de 8 módulos sanitarios	Barrio Canadá	40,000.00	X						12,000.00	8,000.00	20,000.00
12	Mejoramiento del sistema de agua potable	Bo. Gracias a dios	150,000.00	X						30,000.00	80,000.00	40,000.00
12	Mejoramiento del sistema de agua potable	Repartos del pedregal	300,000.00	X						50,000.00	150,000.00	100,000.00



12	Mejoramiento de sistema de agua para el barrio Pedregal y la union	Bo. Pedregal (la union)	300,000.00	X					50,000.00	150,000.00	100,000.00
12	Mejoramiento del sistema de agua	Poder ciudadano 1 y 2	400,000.00	X					60,000.00	150,000.00	190,000.00
12	mejoramiento del sistema de agua	Bo. Morazán	250,000.00	X					40,000.00	120,000.00	90,000.00
12	Proyecto Enchapado y adoquinado de calles	Barrio Canadá	1200,000.00	X	X	X			300,000.00	500,000.00	400,000.00
12	Mejoramiento del sistema eléctrico publico	Barrio Canadá	120,000.00		X		X		9,000.00	90,000.00	21,000.00
12	Proyecto mejoramiento del alumbrado público.	Bo. Gracias a dios	100,000.00		X		X		9,000.00	60,000.00	31,000.00
12	Proyecto arreglo de calles. construcción de cunetas y	Bo. Gracias a dios	600,000.00	X		X		X	200,000.00	200,000.00	200,000.00
12	Dragado de la quebrada	Bo. Gracias a Dios/canada	400,000.00	X	X				80,000.00	200,000.00	120,000.00
12	Proyecto Reconstrucción de 2 puente y dragado de dique en términos de resistencia y adaptación ante el cambio climático	Repartos del pedregal	400,000.00	X	X				90,000.00	200,000.00	110,000.00
12	Proyecto Reparación de calles	Repartos del pedregal	1200,000.00	X		X		X	300,000.00	600,000.00	300,000.00



12	Mejoramiento del sistema eléctrico publico	Repartos del pedregal	100,000.00		X		X			6,000.00	60,000.00	34,000.00
12	alcantarillado sanitario	Bo. Pedregal (la Union)	1000,000.00	X	X					300,000.00	300,000.00	400,000.00
12	apertura, reparación y construccion de cunetas (la union y pedrera)	Bo. Pedregal (la Union)	1200,000.00	X	X	X				360,000.00	500,000.00	340,000.00
12	Construccion de una cancha multiusos (albergue en las emergencias) y Parque Infantil para la recreación de las familias	Bo. Pedregal (union)	400,000.00	X	X					100,000.00	200,000.00	100,000.00
12	Proyecto reparación de calles y construcción y enchapado de cunetas.	Poder ciudadano 1	2400,000.00	X		X		X		60,000.00	1200,000.00	1140,000.00
12	Proyecto Electrificación	Poder ciudadano I	1000,000.00	X	X					240,000.00	450,000.00	310,000.00
12	Proyecto reparación de calles y construcción y enchapado de cunetas.	Poder ciudadano II	2400,000.00	X		X		X		60,000.00	1200,000.00	1140,000.00
12	Proyecto mejoramiento del alumbrado público.	Poder ciudadano II	100,000.00		X			X		6,000.00	60,000.00	34,000.00
12	construccion Caja puente	Poder ciudadano II	300,000.00	X	X					90,000.00	110,000.00	100,000.00



12	Reparación de calles y construcción de cunetas	Lempira (norte, centro y sur)	1500,000.00	X	X	X	450,000.00	600,000.00	450,000.00
12	construcción de sistema de alcantarillado sanitario	Lempira (norte, centro y sur)	1000,000.00	X	X		300,000.00	300,000.00	400,000.00
12	mejoramiento del alumbrado público	Lempira (norte, centro y sur)	100,000.00		X	X	6,000.00	60,000.00	34,000.00
12	Reparación de calles y construcción de cunetas	Bo. Cabañas	2400,000.00	X	X	X	60,000.00	1200,000.00	1140,000.00
12	mejoramiento del alumbrado público	Bo. Cabañas	100,000.00		X	X	6,000.00	60,000.00	34,000.00
12	Pavimentación, Reparación de calles y construcción de cunetas	Bo. Suyapa	2400,000.00	X	X	X	60,000.00	1200,000.00	1140,000.00
12	mejoramiento del alumbrado público	Bo. Suyapa	100,000.00		X	X	6,000.00	60,000.00	34,000.00
12	Proyecto mejoramiento y alumbrado del cementerio	Bo. Morazán	150,000.00	X	X		20,000.00	90,000.00	40,000.00
12	Proyecto Construcción de cuentas y caja puente en términos de resistencia y adaptación ante el cambio climático	Bo. Morazán	1000,000.00	X	X		300,000.00	400,000.00	300,000.00
12	Reparación y pavimentación de calles	Bo. Morazán	2400,000.00	X	X	X	60,000.00	1200,000.00	1140,000.00
12	Pavimentado de calles y construcción de cunetas en barrio las flores y San Miguel	Bo. Las flores (san Miguel)	1000,000.00	X	X		200,000.00	500,000.00	300,000.00



12	construccion caja puente	Bo. Las flores (san Miguel)	300,000.00	X	X				50,000.00	100,000.00	150,000.00
12	Mejoramiento del alumbrado publico.	Bo. Las flores (san Miguel)	120,000.00		X		X		6,000.00	80,000.00	34,000.00
			46245,000.00					7910,500.00	17813,000.00	20521,500.00	

Firma y sello del Alcalde

Nombre: Abg. Juana Aracely Pavón Alcerro

de Identidad: 0505 - 1972 - 00469

firma y sello del Secretario Municipal

Nombre: PMCP Alejandro Duarte

de Identidad 0706 - 1955 - 00005



FORMATO F-21



MUNICIPALIDAD DE POTRERILLOS CORTES
PROGRAMACION DEL PLAN DE INVERSION MUNICIPAL PLURIANUAL
PROYECTOS DE INFRAESTRUCTURA SOCIAL PRIORIZADOS EN CADA PLAN ZONAL



Departamento: Cortes Municipio: Potreriillos Fecha de aprobación: 07/ 12 / 2018

ZONA 3

Prioridad	Nombre del Proyecto	aldea/casero/ barrio/colonia	Costo Total	año de ejecucion					Financiamiento		
				19	20	21	22	23	Local	Municipal	Externo
4	Dragado de la quebrada	Barrio San Jose	100,000.00			X		X	30,000.00	50,000.00	20,000.00
6	definir estrategia de prevención de desastres provocadas por las quebradas(Dragado, muros de contención, etc)	Barrio San Jose	100,000.00		X				30,000.00	50,000.00	20,000.00
12	canalización de aguas lluvias	Morelos (invasiones Sinai y Mi Esperanza)	800,000.00	X					120,000.00	250,000.00	430,000.00
12	Construccion de un sistema de drenaje de aguas lluvias adaptable a los efectos climáticos que afectan el municipio	Barrio Brisas Sur	800,000.00	X					240,000.00	250,000.00	310,000.00



8	balastreo y mantenimiento de 8 kilómetro de calle del bajo, donde esta las parcelas productivas	Aldea bejuco (con Higuero viejo)	1200,000.00		X		X			300,000.00	500,000.00	400,000.00
10	levantamiento y mantenimiento de 4 km de carretera desde el desvío de Manacales hasta la pista y la construcción de un puente sobre rio blanco y el primer puente del desvío	Aldea bejuco (con Higuero viejo)	3000,000.00	X		X		X		600,000.00	1200,000.00	1200,000.00
12	Gestionar con la CCIYS la Revisión y mantenimiento del Bordo, dar Seguimiento de denuncias, e informar a COPECO sobre situación del bordo	Aldea bejuco (con Higuero viejo)	1800,000.00	X		X		X		0.00	600,000.00	1200,000.00
7	Construir un puente sobre la quebrada que facilite el acceso y comunicación entre la colonia y la escuela	Col. Lomas del Manacal (caseros Manacales)	350,000.00			X				105,000.00	145,000.00	100,000.00
8	Gestión con PRODECOM de puente peatonal para el cruce de peatones en la CA5	Col. Reyes Rodríguez Arévalo	500,000.00		X					100,000.00		400,000.00



7	Proyecto mejoramiento de la infraestructura del kínder	Barrio San Jose	400,000.00			X				100,000.00	150,000.00	150,000.00
9	Proyecto Fortalecimiento de las instalaciones de la escuela en términos de resistencia y adaptación a efectos del cambio climático.	Barrio San Jose	600,000.00		X					180,000.00	250,000.00	170,000.00
9	Proyecto mejoramiento de la infraestructura de la escuela.	Morelos (invasiones Sinai y Mi Esperanza)	300,000.00		X					90,000.00	150,000.00	60,000.00
9	Proyecto Fortalecimiento de las instalaciones de la escuela en términos de resiliencia y adaptación a efectos del cambio climático.	Aldea bejuco (con Higuero viejo)	600,000.00		X					180,000.00	200,000.00	220,000.00
9	Proyecto Mejoramiento de la infraestructura de la escuela (cerca, aula y baños)	Col. Higuero central	650,000.00		X					195,000.00	250,000.00	205,000.00
9	Proyecto de construcción de cerca del kínder	Col. La garroba (los soto)	400,000.00		X					105,000.00	150,000.00	145,000.00
9	Proyecto mejoramiento de la infraestructura de la escuela /(cerca, y escenario)	Col. La garroba (los soto)	500,000.00		X					150,000.00	150,000.00	200,000.00



9	Proyecto Mejoramiento de la infraestructura escolar con un enfoque de resistencia y adaptación al cambio climático (agua, letrinas, ventilación, muro, etc)	Col. Lomas del Manacal (caserios Manacales, Hicoteas y manacales	600,000.00	X					180,000.00	200,000.00	220,000.00
8	Proyecto Construcción de un kínder	Col. Lomas del Manacal (caserios Manacales, Hicoteas y manacales	400,000.00		X				75,000.00	180,000.00	145,000.00
9	Proyecto Construcción de un aula en Hicoteas en el anexo de la escuela de manacales	Col. Lomas del Manacal (caserios Manacales, Hicoteas y manacales	250,000.00	X					50,000.00	125,000.00	75,000.00
9	Proyecto Mejoramiento de la infraestructura escolar con un enfoque de resistencia y adaptación al cambio climático	Col. Reyes Rodríguez Arévalo	350,000.00	X					105,000.00	200,000.00	45,000.00
8	construcción de un kinder	Col. Reyes Rodríguez Arévalo	400,000.00						120,000.00	180,000.00	100,000.00
7	Proyecto mejoramiento de 93 viviendas	Barrio San Jose	2325,000.00		X	X	X		697,500.00	372,000.00	1255,500.00



7	Proyecto construccion 41 viviendas	Barrio San Jose	3690,000.00			X	X	X	1107,000.00	246,000.00	2337,000.00
7	Proyecto construcción de 35 viviendas con familias de escasos recursos	Morelos Y Mi Esperanza)	3150,000.00			X	X	X	945,000.00	210,000.00	1995,000.00
7	Proyecto mejoramiento de 50 viviendas en mal estado	Morelos (invasiones Sinai y Mi Esperanza)	1250,000.00			X	X	X	375,000.00	200,000.00	675,000.00
7	Proyecto Mejoramiento de 6 viviendas en mal estado	Brisas Sur	150,000.00			X	X	X	45,000.00	28,000.00	77,000.00
7	Proyecto construccion 35 viviendas en mal estado	Aldea bejuco (con Higuierito viejo)	3150,000.00			X	X	X	945,000.00	210,000.00	1995,000.00
7	proyecto Construccion de 15 viviendas	Col. Higuierito central	1350,000.00			X	X	X	405,000.00	90,000.00	855,000.00
7	Proyecto mejoramiento de 23 viviendas en mal estado	Col. Higuierito central	575,000.00			X	X	X	172,500.00	92,000.00	310,500.00
7	proyecto Construccion de 25 viviendas	Col. La garroba (los soto)	2250,000.00			X	X	X	675,000.00	150,000.00	1425,000.00
7	Proyecto mejoramiento de 15 viviendas en mal estado	Col. La garroba (los soto)	375,000.00			X	X	X	112,500.00	60,000.00	202,500.00
7	Proyecto Mejoramiento de 20 viviendas en mal estado	Aldea caracol (EAC Caracol)	500,000.00			X	X	X	150,000.00	80,000.00	270,000.00



7	Proyecto construcción de 35 viviendas con familias de escasos recursos	Col. Reyes Rodríguez Arévalo	3150,000.00			X	X	X		945,000.00	210,000.00	1995,000.00
9	Proyecto Mejoramiento del sistema de agua potable	Barrio San Jose	250,000.00		X					75,000.00	120,000.00	55,000.00
9	Proyecto Mejoramiento del sistema de agua potable	Morelos (invasiones Sinai y Mi Esperanza)	300,000.00		X					90,000.00	150,000.00	60,000.00
8	Proyecto construcción proyecto de agua	Barrio Brisas Sur (anexo parte alta)	700,000.00			X				150,000.00	300,000.00	250,000.00
8	Establecimiento de 8 módulos sanitarios con familias de la parte alta (Viviendas a orilla de carretera rural)	Barrio Brisas Sur	40,000.00	X						10,000.00	8,000.00	22,000.00
9	Proyecto ampliación de proyecto de agua mediante la Construcción de un nuevo pozo	Aldea bejuco (con Higuero viejo)	500,000.00		X					180,000.00	250,000.00	70,000.00
8	Proyecto construcción de tanque de agua para la segunda etapa.	Col. La garroba (los soto)	500,000.00			X				120,000.00	250,000.00	130,000.00
8	Proyecto Mejoramiento de fosa séptica común para el manejo adecuado de excretas humanas	Col. Lomas del Manacal	300,000.00			X				45,000.00	180,000.00	75,000.00



8	Construcción de 14 letrinas de foso séptico (caseríos)	Col. Lomas del Manacal (caseríos Manacales, Hicoteas y manacales)	42,000.00			X				12,000.00	14,000.00	16,000.00
8	Proyecto Construcción de sistema de agua potable	Aldea caracol (EAC Caracol)	600,000.00	X						180,000.00	250,000.00	170,000.00
8	Proyecto Construcción de 28 módulos sanitarios en la comunidad	Aldea caracol (EAC Caracol)	140,000.00	X						42,000.00	28,000.00	70,000.00
8	proyecto mejoramiento de sistema de agua mediante construccion de tanque con filtros	Col. Reyes Rodríguez Arévalo	250,000.00			X				30,000.00	150,000.00	70,000.00
8	Proyecto Construcción de 19 módulos sanitarios	Col. Reyes Rodríguez Arévalo	95,000.00			X				28,500.00	19,000.00	47,500.00
8	Proyecto construccion de un puente y gradas bajo términos de resistencia	Barrio San José	300,000.00		X					60,000.00	150,000.00	90,000.00
7	Proyecto Pavimentado de calles y construccion de cunetas.	Barrio San José	1500,000.00			X		X		240,000.00	700,000.00	560,000.00



8	Proyecto ampliación de alcantarillado sanitario (parte alta)	Barrio San José	1000,000.00	X					240,000.00	400,000.00	360,000.00
8	Proyecto Mejoramiento del acceso de la comunidad mediante apertura de calle, reparación, mantenimiento y construcción de cunetas morelos y Mi Esperanza	Morelos (invasiones Sinai y Mi Esperanza)	2100,000.00	X		X		X	450,000.00	900,000.00	750,000.00
6	Mejoramiento de alumbrado público en mi esperanza y Morelos con prioridad área del rastro (transformador)	Morelos (invasiones Sinai y Mi Esperanza)	100,000.00			X		X	6,000.00	60,000.00	34,000.00
0	Proyecto alcantarillado sanitario	Morelos (invasiones Sinai y Mi Esperanza)	1000,000.00	X					300,000.00	350,000.00	350,000.00
7	Proyecto Reparación y ampliación de calles	Barrio Brisas Sur	1200,000.00	X		X		X	270,000.00	600,000.00	330,000.00
6	Gestionar con CENOSA la construcción de gradas con pasamanos	Barrio Brisas Sur	200,000.00					X	30,000.00	80,000.00	90,000.00
6	Mejoramiento de sistema de energía eléctrica (incluir viviendas que no tienen energía)	Barrio Brisas Sur	150,000.00			X		X	6,000.00	90,000.00	54,000.00



9	Proyecto de estudio e implementación de alcantarillado sanitario	Aldea bejuco (con Higuierito viejo)	1000,000.00		X	X			300,000.00	350,000.00	350,000.00
8	proyecto reparación de calles y enchapado de cunetas	Aldea bejuco (con Higuierito viejo)	3000,000.00	X		X		X	900,000.00	1200,000.00	900,000.00
6	Mejoramiento del sistema de energía eléctrica (postes malos, bombillas, etc)	Aldea bejuco (con Higuierito viejo)	200,000.00		X			X	50,000.00	75,000.00	75,000.00
9	Proyecto de estudio e implementación de alcantarillado sanitario	Col. Higuierito central	800,000.00		X				240,000.00	250,000.00	310,000.00
8	proyecto reparación de calles y enchapado de cunetas	Col. Higuierito central	2400,000.00	X		X		X	600,000.00	900,000.00	900,000.00
6	Mejoramiento del sistema de energía eléctrica	Col. Higuierito central	100,000.00		X			X	6,000.00	60,000.00	34,000.00
9	Proyecto de alcantarillado sanitario	Col. La garroba (los soto)	800,000.00		X				240,000.00	250,000.00	310,000.00
8	proyecto reparación de calles y enchapado de cunetas	Col. La garroba (los soto)	2500,000.00	X		X		X	600,000.00	1000,000.00	900,000.00
6	Mejoramiento del sistema de energía eléctrica	Col. La garroba (los soto)	150,000.00		X			X	6,000.00	80,000.00	64,000.00



7	Proyecto Reparación de calles y sistema de drenaje en términos de resistencia y adaptación al cambio climático	Col. Lomas del Manacal	2400,000.00	X		X		X	600,000.00	900,000.00	900,000.00
5	Proyecto Gestión de un puente peatonal con la compañía PRODECOM	Col. Lomas del Manacal (caserios Manacales, Hicoteas y manacales)	800,000.00			X		X	240,000.00	150,000.00	410,000.00
6	proyecto de ampliación del tendido eléctrico	Col. Lomas del Manacal (caserios Manacales, Hicoteas y manacales)	80,000.00			X		X	5,000.00	30,000.00	45,000.00
6	Proyecto mantenimiento de carretera y de apertura de 2 km de calles en la comunidad	Aldea caracol (EAC Caracol)	1200,000.00	X		X		X	300,000.00	600,000.00	300,000.00
7	Proyecto Reconstrucción de puente y 20 metros de muro de contención bajo términos de resistencia al cambio climático	Aldea caracol (EAC Caracol)	800,000.00			X			240,000.00	300,000.00	260,000.00
6	Proyecto mejoramiento y alumbrado de la cancha deportiva del barrio san José	Barrio San Jose	200,000.00					X	60,000.00	100,000.00	40,000.00



6	Proyecto para la construcción de una cancha de futbol y un parque recreativo.	Morelos (invasiones Sinai y Mi Esperanza)	300,000.00					X			90,000.00	120,000.00	90,000.00
6	Construcción cerco perimetral del campo de futbol	Aldea bejuco (con Higuierito viejo)	350,000.00					X			60,000.00	190,000.00	100,000.00
10	Proyecto para la construcción de un parque	Col. Higuierito central	400,000.00								75,000.00	200,000.00	125,000.00
12	construcción sistema agua potable Caserío EAC Caracol	caserio EAC Caracol	350,000.00	X							90,000.00	150,000.00	110,000.00
11	Proyecto construcción 35 módulos sanitarios (pila, baño, letrina)	caserio EAC Caracol	175,000.00	X							52,500.00	35,000.00	87,500.00
5	Proyecto construcción de una casa comunitaria	caserio EAC Caracol	300,000.00				X				75,000.00	100,000.00	125,000.00
6	Proyecto para la construcción de un parque infantil	Col. La garroba (los soto)	350,000.00						X		75,000.00	150,000.00	125,000.00
6	Proyecto Mejoramiento de campo de futbol	Col. Lomas del Manacal (caserios Manacales, Hicoteas y manacales)	250,000.00						X		40,000.00	150,000.00	60,000.00



PLAN ESTRATEGICO DE DESARROLLO TERRITORIAL DEL MUNICIPIO DE POTRERILLOS CORTES 2019



6	construccion de un area de recreacion en solar de la escuela	Col. Reyes Rodríguez Arévalo	150,000.00				X		30,000.00	1,000.00	119,000.00
7	Proyecto apertura y mantenimiento de calles y construccion de cunetas	Col. Reyes Rodríguez Arévalo	2100,000.00	X		X		X	300,000.00	900,000.00	900,000.00
6	Proyecto Energía Eléctrica	Col. Reyes Rodríguez Arévalo	900,000.00				X		270,000.00	400,000.00	230,000.00
5	Proyecto Construccion de centro comunal	Col. Reyes Rodríguez Arévalo	400,000.00					X	120,000.00	100,000.00	180,000.00
			69737,000.00						17858,500.00	20968,000.00	30910,500.00

Firma y sello del Alcalde

Nombre: Abg. Juana Aracely Pavon Alcerro

de Identidad: 0505 - 1972 - 00469

firma y sello del Secretario Municipal

Nombre: PMCP Alejandro Duarte

de Identidad 0706 - 1955 - 00005



FORMATO F-21



MUNICIPALIDAD DE POTRERILLOS CORTES
PROGRAMACION DEL PLAN DE INVERSION MUNICIPAL PLURIANUAL
PROYECTOS DE INFRAESTRUCTURA SOCIAL PRIORIZADOS EN CADA PLAN ZONAL



Departamento: Cortes Municipio: Potreriillos Fecha de aprobación: 07/ 12 / 2018

ZONA 4

Prioridad	Nombre del Proyecto	aldea/caserío/ barrio/colonia	Costo Total	año de ejecución					Financiamiento		
				19	20	21	22	23	Local	Municipal	Externo
7	Construcción de una caja puente en la quebrada	Aldea El Tule	100,000.00		X				30,000.00	70,000.00	-
7	Proyecto Mejoramiento de la infraestructura de la escuela (cerca, cocina, aula)	Aldea El Tule	500,000.00			X			150,000.00	180,000.00	170,000.00
5	mejoramiento de cancha de fútbol	Aldea El Porvenir	150,000.00				X		30,000.00	60,000.00	60,000.00
7	mejoramiento y alumbrado de cancha de futbol	La Sabana de Suarez	200,000.00		X				30,000.00	80,000.00	90,000.00
5	mejoramiento y alumbrado de cancha de futbol	Nuevo mundo	150,000.00			X			30,000.00	80,000.00	40,000.00
5	Mejoramiento y alumbrado de la cancha de futbol	Buena vista (caserío las animas)	150,000.00			X			30,000.00	80,000.00	40,000.00
6	Proyecto de reparación de cancha de futbol	Aldea San Miguel	100,000.00						30,000.00	40,000.00	30,000.00



6	Proyecto establecimiento de área de recreación en la escuela	Aldea San Miguel	150,000.00			X				2,000.00	80,000.00	68,000.00
8	construccion cancha sintética	Buena vista (caserío las animas)	400,000.00		X					120,000.00	150,000.00	130,000.00
7	Mejoramiento de la escuela	Aldea El Porvenir	350,000.00			X				105,000.00	150,000.00	95,000.00
7	Mejoramiento de la infraestructura del kinder (reparaciones, plancha de acceso)	La Sabana de Suarez	250,000.00			X				50,000.00	120,000.00	80,000.00
10	Mejoramiento de la infraestructura del Centro básico	La Sabana de Suarez	500,000.00	X						105,000.00	250,000.00	145,000.00
7	Mejoramiento de la infraestructura de la escuela	Aldea Nuevo Mundo	250,000.00			X				50,000.00	100,000.00	100,000.00
7	construccion de un kinder	Aldea Nuevo Mundo	200,000.00			X				50,000.00	90,000.00	60,000.00
7	ampliación de escuela	Buena vista (caserío las animas)	350,000.00			X				105,000.00	100,000.00	145,000.00
7	Proyecto mejoramiento de la infraestructura de la escuela (sanitarios, cerca y la oficina)	Aldea San Miguel	300,000.00			X				100,000.00	100,000.00	100,000.00
7	Proyecto mejoramiento de 30 viviendas en mal estado	Aldea El Tule	750,000.00			X	X			225,000.00	120,000.00	405,000.00
7	Proyecto Construccion de 10 viviendas	Aldea El Porvenir	900,000.00			X	X			270,000.00	60,000.00	570,000.00



PLAN ESTRATEGICO DE DESARROLLO TERRITORIAL DEL MUNICIPIO DE POTRERILLOS CORTES 2019



7	Proyecto reparación de 8 viviendas en mal estado	Aldea El Porvenir	200,000.00			X	X			60,000.00	32,000.00	108,000.00
7	Proyecto mejoramiento de 50 vivienda en mal estado	La Sabana de Suarez	1250,000.00			X	X			375,000.00	200,000.00	675,000.00
7	Proyecto Construcción de 6 viviendas	Nuevo mundo	540,000.00			X	X			162,000.00	36,000.00	342,000.00
7	Proyecto reparación de 10 viviendas en mal estado	Nuevo mundo	250,000.00			X	X			75,000.00	40,000.00	135,000.00
7	Proyecto mejoramiento de 25 viviendas en mal estado	Buena vista y las animas)	625,000.00			X	X			187,500.00	100,000.00	337,500.00
7	Proyecto Construcción de 10 viviendas	Aldea San Miguel	900,000.00			X	X			270,000.00	60,000.00	570,000.00
7	Proyecto reparación de 10 viviendas en mal estado	Aldea San Miguel	250,000.00			X	X			75,000.00	40,000.00	135,000.00
8	Proyecto construcción de 25 módulos sanitarios	Aldea El Tule	125,000.00	X						37,500.00	25,000.00	62,500.00
8	Mejoramiento de sistema de agua potable (sistema alternativo)	Aldea El Porvenir	300,000.00	X						90,000.00	250,000.00	-40,000.00
8	Proyecto construcción de 19 módulos sanitarios	Aldea El Porvenir	95,000.00	X						28,500.00	19,000.00	47,500.00
8	Proyecto Mejoramiento del sistema de agua potable	La Sabana de Suarez	400,000.00	X						150,000.00	150,000.00	100,000.00
8	Proyecto construcción de 26 módulos sanitarios	La Sabana de Suarez	130,000.00	X						39,000.00	26,000.00	65,000.00



8	Mejoramiento de sistema de agua potable (filtros, 9 km de tubería)	Aldea Nuevo Mundo	350,000.00	X						60,000.00	190,000.00	100,000.00
8	Proyecto construccion de 12 módulos sanitarios	Aldea Nuevo Mundo	60,000.00	X						18,000.00	12,000.00	30,000.00
8	Proyecto perforación de pozo y construcción de la red de distribución.	Buena vista (caserío las animas)	400,000.00	X						90,000.00	210,000.00	100,000.00
8	Proyecto construccion de 15 módulos sanitarios	Buena vista (caserío las animas)	75,000.00	X						22,500.00	15,000.00	37,500.00
8	Proyecto construccion de sistema de agua potable	Aldea San Miguel	400,000.00	X						120,000.00	150,000.00	130,000.00
9	Proyecto de reparación y mantenimiento de calles	Aldea El Tule	2400,000.00	X		X		X		600,000.00	900,000.00	900,000.00
7	Proyecto de mejoras del sistema eléctrico	Aldea El Tule	100,000.00		X		X			4,000.00	60,000.00	36,000.00
5	Proyecto construccion cancha de futbol (compra del terreno y construccion)	Aldea El Tule	400,000.00				X			120,000.00	200,000.00	80,000.00
9	Proyecto de reparación y mantenimiento de calles	Aldea El Porvenir	1500,000.00	X		X		X		450,000.00	600,000.00	450,000.00
7	mejoramiento del alumbrado publico	Aldea El Porvenir	100,000.00		X		X			4,000.00	60,000.00	36,000.00
6	Construccion de una casa comunal	Aldea El Porvenir	350,000.00				X			105,000.00	145,000.00	100,000.00



9	pavimentado, Reparación y mantenimiento de calles y construcción y enchapado de cunetas y de las mismas.	La Sabana de Suarez	3000,000.00	X		X	X		90,000.00	1500,000.00	1410,000.00
6	Mejoramiento de la infraestructura del centro comunal (reparaciones, plancha de acceso)	La Sabana de Suarez	300,000.00				X		100,000.00	200,000.00	-
7	mejoramiento del sistema de alumbrado publico	La Sabana de Suarez	100,000.00		X		X		4,000.00	60,000.00	36,000.00
9	Fortalecimiento de infraestructura vial (reparación y mantenimiento de carretera, construccion de caja puente y cunetas)	Aldea Nuevo Mundo	1800,000.00	X		X	X		450,000.00	750,000.00	600,000.00
6	Reparación del centro comunal	Aldea Nuevo Mundo	250,000.00				X		30,000.00	150,000.00	70,000.00
7	mejoramiento de alumbrado publico	Aldea Nuevo Mundo	100,000.00		X		X		4,000.00	60,000.00	36,000.00
9	pavimentación, Reparación y mantenimiento de carretera y calles y construcción de cunetas	Buena vista (caserío las animas)	2400,000.00	X		X	X		450,000.00	1000,000.00	950,000.00
7	mejoramiento del alumbrado publico	Buena vista (caserío las animas)	60,000.00			X	X		2,000.00	40,000.00	18,000.00
7	Proyecto de mejoras del alumbrado público.	Aldea San Miguel	100,000.00		X		X		4,000.00	60,000.00	36,000.00



9	Proyecto Mejoramiento de la infraestructura social (reparación y mantenimiento de carreteras y calles, 3 alcantarillas y construcción de cunetas)	Aldea San Miguel	1800,000.00	X		X		X		300,000.00	750,000.00	750,000.00
7	Proyecto de una caja puente en la quebrada de invierno	Aldea San Miguel	100,000.00			X				25,000.00	50,000.00	25,000.00
			26960,000.00						6114,000.00	10050,000.00	10796,000.00	

Firma y sello del Alcalde

Nombre: Abg. Juana Aracely Pavón Alcerro
de Identidad: 0505 - 1972 - 00469

firma y sello del Secretario Municipal

Nombre: PMCP Alejandro Duarte
de Identidad 0706 - 1955 - 00005



MUNICIPALIDAD DE POTRERILLOS CORTES



**PROGRAMACION DEL PLAN DE INVERSION MUNICIPAL PLURIANUAL
PROYECTOS INFRAESTRUCTURA SOCIAL PRIORIZADOS EN CADA PLAN
ZONAL**

Departamento: Cortes Municipio: Potreriillos Fecha de aprobacion: 07/ 12 / 2018

RESUMEN PROYECTOS INFRAESTRUCTURA SOCIAL

ZONA	Financiamiento			
	Local	Municipal	Externo	TOTAL
ZONA 1	14279,300.00	17991,000.00	21940,700.00	54211,000.00
ZONA 2	7910,500.00	17813,000.00	20521,500.00	46245,000.00
ZONA 3	17858,500.00	20968,000.00	30910,500.00	69737,000.00
ZONA 4	6114,000.00	10050,000.00	10796,000.00	26960,000.00
SUMA	46162,300.00	66822,000.00	84168,700.00	197153,000.00



PROGRAMACION DEL PLAN DE INVERSION MUNICIPAL PLURIANUAL

PROYECTOS AMBIENTALES PRIORIZADOS EN CADA PLAN ZONAL

MUNICIPIO DE POTRERILLOS CORTES 2019 - 2023



FORMATO F-22



MUNICIPALIDAD DE POTRERILLOS CORTES
PROGRAMACION DEL PLAN DE INVERSION MUNICIPAL PLURIANUAL
PROYECTOS AMBIENTALES PRIORIZADOS EN CADA PLAN ZONAL



Departamento: Cortes Municipio: Potreriillos Fecha de aprobacion: 07/ 12 / 2018

ZONA 1

Prioridad	Nombre del Proyecto	aldea/caserio/ barrio/colonia	Costo Total	año de ejecucion					Financiamiento		
				19	20	21	22	23	Local	Municipal	Externo
10	Proyecto Protección y conservación microcuenca el Guanal	Aldea El Remolino	50,000.00	X	X	X	X	X	5,000.00	10,000.00	35,000.00
9	Diseño de estudio sobre situación de yacimientos mineros metálicos y no metálicos de la comunidad de El Remolino	Aldea El Remolino	20,000.00		X				3,000.00		17,000.00
10	Proceso de Inspeccion de quebrada por contaminacion heces fecales	Barrio San Pablo	2,000.00	X		X		X		2,000.00	-
10	Desarrollar campaña de proteccion al medio ambiente (capacitacion, vivero, reforestacion)	Aldea el Triunfo (6 agosto, la sani)	20,000.00	X	X	X	X	X	5,000.00	5,000.00	10,000.00



11	Proyecto Desarrollo de campaña de proteccion ambiental con enfoque de cambio climatico	Barrio Buena Vista	25,000.00	X	X	X	X	X	3,000.00	15,000.00	7,000.00
10	Proyecto Construccion de 27 ecofogones	Barrio Buena Vista	108,000.00	X					32,400.00	27,000.00	48,600.00
10	Proyecto Construccion de 23 ecofogones	Barrio Cruz Roja	92,000.00	X					27,600.00	23,000.00	41,400.00
12	Proyecto Desarrollo de campaña de proteccion ambiental con enfoque de cambio climatico	Barrio Cruz Roja	25,000.00	X	X	X	X	X	3,000.00	10,000.00	12,000.00
10	Proyecto Construccion de 34 ecofogones	Barrio INFOP	136,000.00	X					40,800.00	34,000.00	61,200.00
9	Proyecto Reforestacion de la comunidad	Barrio INFOP	15,000.00		X	X			3,000.00	5,000.00	7,000.00
7	proyecto de compras de terrenos para áreas verdes	Barrio Brisas del Paraiso	70,000.00				X		21,000.00	19,000.00	30,000.00
10	Proyecto de reforestación con arboles frutales .	Barrio Brisas del Paraiso	20,000.00	X					10,000.00	5,000.00	5,000.00
7	Proyecto construccion de 37 ecofogones	Barrio Brisas del Paraiso	148,000.00				X		44,400.00	37,000.00	66,600.00
7	Proyecto construccion de 28 ecofogones	San Pablo	112,000.00				X		33,600.00	28,000.00	50,400.00



11	Proyecto Desarrollo de campaña de proteccion ambiental con enfoque de cambio climatico	Barrio Callejas Maradiaga	25,000.00	X	X	X	X	X	10,000.00	10,000.00	5,000.00
7	Proyecto Construcción de 24 ecofogones	Bo. Barahona	96,000.00				X		28,800.00	24,000.00	43,200.00
12	Proyecto reforestación	Bo. Barahona	30,000.00	X	X				5,000.00	15,000.00	10,000.00
			994,000.00						275,600.00	269,000.00	449,400.00

Firma y sello del Alcalde
Nombre: Abg. Juana Aracely Pavon Alcerro
de Identidad: 0505 - 1972 - 00469

firma y sello del Secretario Municipal
Nombre: PM Alejandro Duarte
de Identidad 0706 - 1955 - 00005



FORMATO F-22



MUNICIPALIDAD DE POTRERILLOS CORTES
PROGRAMACION DEL PLAN DE INVERSION MUNICIPAL PLURIANUAL
PROYECTOS AMBIENTALES PRIORIZADOS EN CADA PLAN ZONAL



Departamento: Cortes Municipio: Potreriillos Fecha de aprobacion: 07/ 12 / 2018

ZONA 2

Prioridad	Nombre del Proyecto	aldea/caserio/ barrio/colonia	Costo Total	año de ejecucion					Financiamiento		
				19	20	21	22	23	Local	Municipal	Externo
8	Proyecto Implementar Campaña de Salud ambiental	Barrio Canadá	25,000.00	X	X	X	X	X	3,000.00	10,000.00	12,000.00
8	Proyecto Fortalecimiento de capacidades y mecanismos de adaptación al cambio climático en áreas urbanas	Bo. Gracias a dios	10,000.00		X				1,000.00	5,000.00	4,000.00
8	Proyecto reforestación de en las áreas verdes	Repartos del pedregal	15,000.00		X	X	X		3,000.00	6,000.00	6,000.00
8	Desarrollo de campañas de limpieza y concientización de parte del patronato en la comunidad	Bo. Pedregal (union)	25,000.00	X	X	X	X	X	5,000.00	10,000.00	10,000.00
8	Construccion de 76 ecofogones	Bo. Pedregal (union)	304,000.00		X	X			91,200.00	76,000.00	136,800.00



8	Instalacion de rotulos en el área del zanjo para advertir a la población sobre la contaminación por basura	Bo. Pedregal (union)	20,000.00		X				2,000.00	8,000.00	10,000.00
8	Proyecto construccion de 29 ecofogones.	Poder ciudadano 1	116,000.00		X	X			34,800.00	29,000.00	52,200.00
8	Proyecto construccion de 53 ecofogones	Poder ciudadano 2	212,000.00		X	X			63,600.00	53,000.00	95,400.00
8	Proyecto Construcción de 23 ecofogones	Bo. Cabañas	92,000.00		X	X			27,600.00	23,000.00	41,400.00
8	proyecto reforestación de área verde de la carretera CA5	Bo. Cabañas	25,000.00		X	X			3,000.00	10,000.00	12,000.00
8	Proyecto Construcción de 16 ecofogones	Bo. Suyapa	64,000.00		X	X			19,200.00	16,000.00	28,800.00
			908,000.00						253,400.00	246,000.00	408,600.00

Firma y sello del Alcalde

Nombre: Abg. Juana Aracely Pavon Alcerro
de Identidad: 0505 - 1972 - 00469

firma y sello del Secretario Municipal

Nombre: PM Alejandro Duarte
de Identidad 0706 - 1955 - 00005



FORMATO F-22



MUNICIPALIDAD DE POTRERILLOS CORTES
PROGRAMACION DEL PLAN DE INVERSION MUNICIPAL PLURIANUAL
PROYECTOS AMBIENTALES PRIORIZADOS EN CADA PLAN ZONAL



Departamento: Cortes Municipio: Potreriillos Fecha de aprobacion: 07/ 12 / 2018

ZONA 3

Prioridad	Nombre del Proyecto	aldea/caserio/ barrio/colonia	Costo Total	año de ejecucion					Financiamiento			
				19	20	21	22	23	Local	Municipal	Externo	
4	Proyecto Instalación de rótulos alusivos al cuidado del medio ambiente	Col. Lomas del Manacal (caseros Manacales, Hicoteas	10,000.00					X		1,000.00	5,000.00	4,000.00
10	Monitoreo de la unidad de medio ambiente y en consenso con la población buscar alternativas para el manejo de la basura	Aldea caracol (EAC Caracol)	100,000.00	X						20,000.00	10,000.00	70,000.00
10	Diseño de una estrategia conjunta para evitar la deforestación de la quebrada y uso de la leña con apoyo de la UMA (Plantaciones arboles de crecimiento rapido para leña)	Aldea caracol (EAC Caracol)	80,000.00	X						20,000.00	5,000.00	55,000.00



10	seguimiento de ordenanzas de no quema a la comunidad vecina de parte de la UMA y juez de policia	Col. Reyes Rodríguez Arévalo	1,500.00	X	X	X				0.00	1,500.00	-
7	Proyecto Reforestación de la parte alta y el área de la frescura	Barrio San Jose	8,000.00		X	X	X	X		4,000.00	1,000.00	3,000.00
10	Proyecto Establecimiento de medidas contra la contaminación de la quebrada la frescura	Barrio San Jose	10,000.00	X	X	X	X	X		2,000.00	8,000.00	-
8	Proyecto construcción de 113 ecofogones	Barrio San Jose	452,000.00			X				135,600.00	113,000.00	203,400.00
8	Proyecto construcción de 113 ecofogones	Morelos (invasiones Sinai y Mi Esperanza)	452,000.00			X				135,600.00	113,000.00	203,400.00
8	Proyecto construccion de 106 ecofogones	Aldea bejuco (con Higuerito viejo)	424,000.00			X				127,200.00	106,000.00	190,800.00
8	Proyecto construccion de 72 ecofogones	Col. Higuerito central	288,000.00			X				86,400.00	72,000.00	129,600.00
8	Proyecto construccion de 50 ecofagones	Col. La garroba (los soto)	200,000.00			X				60,000.00	50,000.00	90,000.00



7	Proyecto de reforestación del área verde en la comunidad.	Col. La garroba (los soto)	10,000.00		X	X	X	X	4,000.00	2,000.00	4,000.00
7	Proyecto Establecimiento de Parque de área verde	Col. Lomas del Manacal	100,000.00				X		30,000.00	30,000.00	40,000.00
8	Proyecto construccion de 33 ecofagones	Col. Reyes Rodríguez Arévalo	132,000.00			X			39,600.00	33,000.00	59,400.00
7	Proyecto establecimiento de un vivero y parque con areas verdes en la comunidad	Col. Reyes Rodríguez Arévalo	50,000.00		X	X	X	X	5,000.00	5,000.00	40,000.00
7	Proyecto asesoría y acompañamiento técnico para la adaptación al cambio climatico	Col. Reyes Rodríguez Arévalo	75,000.00	X	X	X	X	X	5,000.00	30,000.00	40,000.00
			2392,500.00					675,400.00	584,500.00	1132,600.00	

Firma y sello del Alcalde
Nombre: Abg. Juana Aracely Pavon Alcerro
de Identidad: 0505 - 1972 - 00469

firma y sello del Secretario Municipal
Nombre: PM Alejandro Duarte
de Identidad 0706 - 1955 - 00005



FORMATO F-22



MUNICIPALIDAD DE POTRERILLOS CORTES
PROGRAMACION DEL PLAN DE INVERSION MUNICIPAL PLURIANUAL
PROYECTOS AMBIENTALES PRIORIZADOS EN CADA PLAN ZONAL



Departamento: Cortes Municipio: Potrerillos Fecha de aprobación: 07/ 12 / 2018

ZONA 4

Prioridad	Nombre del Proyecto	aldea/caserio/ barrio/colonia	Costo Total	año de ejecucion					Financiamiento		
				19	20	21	22	23	Local	Municipal	Externo
9	ampliación del terreno de la microcuenca	Aldea Nuevo Mundo	100,000.00	X					30,000.00	20,000.00	50,000.00
10	establecer estrategia para la protección de las 2 zonas productoras de agua (no tala)	Aldea San Miguel	100,000.00	X	X	X	X	X	15,000.00	60,000.00	25,000.00
8	desarrollar campaña de conservación y protección del boque y los recursos naturales (bosque y quebrada)	Aldea El Tule	100,000.00		X	X			10,000.00	50,000.00	40,000.00
7	Proyecto construcción de 39 ecofogones (capacitacioanes)	Aldea El Tule	144,000.00			X			43,200.00	39,000.00	61,800.00
8	desarrollar campaña de conservación y protección del boque y los recursos naturales (bosque y quebrada)	Aldea El Porvenir	25,000.00		X	X			3,000.00	10,000.00	12,000.00
7	Proyecto construcción de 19 ecofogones (MIRADOR)	Aldea El Porvenir	76,000.00						22,800.00	19,000.00	34,200.00



7	Proyecto construcción de 97 ecofogones	La Sabana de Suarez	388,000.00			X			116,400.00	97,000.00	174,600.00
8	Campaña de reforestación de la fuente de agua (ceibita)	Aldea Nuevo Mundo	30,000.00		X	X	X		5,000.00	15,000.00	10,000.00
4	construir vivero comunitario	Aldea Nuevo Mundo	30,000.00			X	X	X	5,000.00	15,000.00	10,000.00
7	Proyecto construcción de 51 ecofogones	Buena vista (caserío las animas)	204,000.00			X			61,200.00	51,000.00	91,800.00
7	Proyecto construcción de 15 ecofogones	Aldea San Miguel	60,000.00			X			18,000.00	15,000.00	27,000.00
10	Proyecto Construcción de 10 módulos sanitarios	Aldea San Miguel	50,000.00	X					15,000.00	10,000.00	25,000.00
			1307,000.00						344,600.00	401,000.00	561,400.00



Firma y sello del Alcalde

Nombre: Abg. Juana Aracely Pavón Alcerro
de Identidad: 0505 - 1972 - 00469

firma y sello del Secretario Municipal

Nombre: PM Alejandro Duarte
de Identidad 0706 - 1955 - 00005



		MUNICIPALIDAD DE POTRERILLOS CORTES				
PROGRAMACION DEL PLAN DE INVERSION MUNICIPAL PLURIANUAL						
PROYECTOS AMBIENTALES PRIORIZADOS EN CADA PLAN ZONAL						
Departamento: <u>Cortes</u> Municipio: <u>Potreriillos</u> Fecha de aprobacion: <u>07/ 12 / 2018</u>						
RESUMEN PROYECTOS AMBIENTALES						
ZONA	Financiamiento				TOTAL	
	Local	Municipal	Externo			
ZONA 1	275,600.00	269,000.00	449,400.00		994,000.00	
ZONA 2	253,400.00	246,000.00	408,600.00		908,000.00	
ZONA 3	675,400.00	584,500.00	1132,600.00		2392,500.00	
ZONA 4	344,600.00	401,000.00	561,400.00		1307,000.00	
SUMA	1549,000.00	1500,500.00	2552,000.00		5601,500.00	



PROGRAMACION DEL PLAN DE INVERSION MUNICIPAL PLURIANUAL

PROYECTOS SECTORES ESPECIALES Y OTROS PRIORIZADOS EN CADA PLAN ZONAL

MUNICIPIO DE POTRERILLOS CORTES 2019 - 2023



FORMATO F-23

MUNICIPALIDAD DE POTRERILLOS CORTES

PROGRAMACION DEL PLAN DE INVERSION MUNICIPAL PLURIANUAL

PROYECTOS SECTORES ESPECIALES/ OTROS PROYECTOS PRIORIZADOS EN CADA PLAN ZONAL



Departamento: Cortes Municipio: Potreriillos Fecha de aprobación: 07/ 12 / 2018

ZONA 1

Prioridad	Nombre del Proyecto	aldea/caserio/ barrio/colonia	Costo Total	año de ejecución					Financiamiento		
				19	20	21	22	23	Local	Municipal	Externo
8	proceso de sensibilización y capacitación a jóvenes en tema de valores y superación personal)	Aldea el Triunfo (6 agosto, la sani)	50,000.00	X	X	X	X	X	5,000.00	25,000.00	20,000.00
6	Desarrollo de proceso de capacitación con mujeres en temas técnicos y de participación ciudadana	Aldea el Triunfo (6 agosto, la sani)	50,000.00	X	X	X	X	X	5,000.00	25,000.00	20,000.00
9	establecimiento de estrategia de apoyo al adulto mayor y personas con discapacidad	Bo. Buenos aires (Bo. San Ramon), buena vista, Cruz roja, san pablo, INFOP, brisas del paraíso, callejas, Barahona , el triunfo, 6 de agosto	400,000.00	X	X	X	X	X	-	300,000.00	100,000.00



10	Establecimiento de proceso de formación y fortalecimiento empresarial Y DDHH con mujeres y jóvenes	Barrio Cruz Roja	50,000.00	X	X	X	X	X	5,000.00	25,000.00	20,000.00
9	Establecimiento de proceso de formación y fortalecimiento empresarial con mujeres y joven es	Barrio INFOP	100,000.00	X	X	X	X	X	24,000.00	50,000.00	26,000.00
11	Proyecto acceso a derechos humanos de las mujeres	Barrio Callejas Maradiaga	100,000.00	X	X	X	X	X	20,000.00	50,000.00	30,000.00
10	Proceso de capacitación con jóvenes en temas de prevención de embarazos, alcoholismo, drogadicción	Barrio Callejas Maradiaga	100,000.00	X	X	X	X	X	20,000.00	50,000.00	30,000.00
7	Proyecto de formación vocacional con jóvenes	Aldea el Triunfo	300,000.00	X	X	X	X	X	24,000.00	100,000.00	176,000.00
			1150,000.00						103,000.00	625,000.00	422,000.00

Firma y sello del Alcalde

Nombre: Abg. Juana Aracely Pavón Alcerro

de Identidad: 0505 - 1972 - 00469

firma y sello del Secretario Municipal

Nombre: PM Alejandro Duarte

de Identidad 0706 - 1955 - 00005



FORMATO F-23

MUNICIPALIDAD DE POTRERILLOS CORTES

PROGRAMACION DEL PLAN DE INVERSION MUNICIPAL PLURIANUAL

PROYECTOS SECTORES ESPECIALES/ OTROS PROYECTOS PRIORIZADOS EN CADA PLAN ZONAL



Departamento: Cortes Municipio: Potreriillos Fecha de aprobación: 07/ 12 / 2018

ZONA 2

Prioridad	Nombre del Proyecto	aldea/caserio/ barrio/colonia	Costo Total	año de ejecución					Financiamiento		
				19	20	21	22	23	Local	Municipal	Externo
12	Proyecto establecimiento de una estrategia de Atención a la tercera edad y personas con discapacidad	Barrio Canadá, Poder Ciudadano 1 y 2, lempira , cabañas, suyapa, Moranza, las flores y San Miguel	370,000.00	X	X	X	X	X		270,000.00	100,000.00
12	Formación educativa y técnica de 25 jóvenes de escasos recursos económicos	Bo. Pedregal (la unión)	120,000.00	X	X	X	X	X	20,000.00	75,000.00	25,000.00
8	Desarrollar proceso de fortalecimiento de capacidades empresariales y productivas con mujeres (piñatas, repostería, manualidades cortinas, cameras etc)	Poder ciudadano I	150,000.00	X	X	X	X	X	30,000.00	75,000.00	45,000.00



12	Desarrollar proceso de fortalecimiento de capacidades empresariales y productivas con mujeres (piñatas, repostería, manualidades cortinas, cameras etc)	Poder ciudadano II	150,000.00	X	X	X	X	X	30,000.00	75,000.00	45,000.00
12	Proyecto Desarrollar proceso de formación técnica con jóvenes (refrigeración, mecánica, soldadura)	Bo. Cabañas	200,000.00	X	X	X	X	X	15,000.00	100,000.00	85,000.00
12	Proyecto Desarrollo de proceso de capacitación con mujeres (empresariales, autoestima, superación, ddhh)	Bo. Las flores (san Miguel)	150,000.00	X	X	X	X	X	15,000.00	75,000.00	60,000.00
			1140,000.00						110,000.00	670,000.00	360,000.00

Firma y sello del Alcaldesa

Nombre: Abg. Juana Aracely Pavón Alcerro

de Identidad: 0505 - 1972 - 00469

firma y sello del Secretario Municipal

Nombre: PM Alejandro Duarte

de Identidad 0706 - 1955 - 00005



FORMATO F-23
MUNICIPALIDAD DE POTRERILLOS CORTES
PROGRAMACION DEL PLAN DE INVERSION MUNICIPAL PLURIANUAL
PROYECTOS SECTORES ESPECIALES/ OTROS PROYECTOS PRIORIZADOS EN CADA PLAN ZONAL

Departamento: Cortes Municipio: Potreriillos Fecha de aprobación: 07/ 12 / 2018

ZONA 3

Prioridad	Nombre del Proyecto	aldea/caserío/ barrio/colonia	Costo Total	año de ejecución					Financiamiento		
				19	20	21	22	23	Local	Municipal	Externo
10	Proyecto Fortalecimiento de capacidades de mujeres en condiciones de vulnerabilidad (temas sociales, DDHH, organización, etc)	Barrio San José	150,000.00	X	X	X	X	X	25,000.00	75,000.00	50,000.00
5	proyecto Establecimiento de estrategia de atencion especial al adulto mayor y a personas con discapacidad	Morelos (invasiones Sinai y Mi Esperanza), san José, bejuco, Higuierito viejo, col Higuierito, garroba, caracol, Reyes Rodríguez Arévalo, lomas de manacal y manacales, hicoteas	460,000.00	X	X	X	X	X		360,000.00	100,000.00



10	Proceso de fortalecimiento de capacidades técnicas y/o oficios con mujeres y jóvenes	Col. Reyes Rodríguez Arévalo		X	X	X	X	X			
			250,000.00						90,000.00	100,000.00	60,000.00
			860,000.00						115,000.00	535,000.00	210,000.00

Firma y sello del Alcaldesa
Nombre: Abg. Juana Aracely Pavón Alcerro
de Identidad: 0505 - 1972 - 00469

firma y sello del Secretario Municipal
Nombre: PMCP Alejandro Duarte
de Identidad 0706 - 1955 - 00005



FORMATO F-20
MUNICIPALIDAD DE POTRERILLOS CORTES
PROGRAMACION DEL PLAN DE INVERSION MUNICIPAL PLURIANUAL
PROYECTOS SECTORES ESPECIALES/ OTROS PROYECTOS PRIORIZADOS EN CADA PLAN ZONAL

Departamento: Cortes Municipio: Potreriillos Fecha de aprobación: 07/ 12 / 2018

ZONA 4

Prioridad	Nombre del Proyecto	aldea/caserío/ barrio/colonia	Costo Total	año de ejecución					Financiamiento		
				19	20	21	22	23	Local	Municipal	Externo
7	Proceso de formación de jóvenes en tema de emprendedurismo	Aldea El Tule	150,000.00	X	X	X	X	X	45,000.00	75,000.00	30,000.00
5	Gestionar bono y bolsa solidaria para la tercera edad	Aldea El Porvenir, la sabana, buena vista, San Miguel, nuevo mundo el tule	-			X			-		-
6	Desarrollar estrategia de atención especial al adulto mayor y personas con discapacidad	Aldea El Porvenir, la sabana, buena vista, San Miguel, nuevo mundo el tule	250,000.00	X	X	X	X	X		150,000.00	100,000.00
7	Proyecto Fortalecimiento de capacidades técnicas y sociales con mujeres	La Sabana de Suarez	150,000.00	X	X	X	X	X	15,000.00	100,000.00	35,000.00



7	proceso de formación con jóvenes en temas de oficios y emprendedurismo. Agrícolas, superación persona, etc	Aldea El Porvenir, la sabana, buena vista, San Miguel, nuevo mundo el tule	350,000.00	X	X	X	X	X	90,000.00	160,000.00	100,000.00
7	Fortalecimiento de capacidades de mujeres en temas de derechos humanos, autoestima y genero	Nuevo mundo	80,000.00	X	X	X	X	X	5,000.00	50,000.00	25,000.00
			980,000.00						155,000.00	535,000.00	290,000.00

Firma y sello del Alcaldesa
Nombre: Abg. Juana Aracely Pavón Alcerro
de Identidad: 0505 - 1972 - 00469

firma y sello del Secretario Municipal
Nombre: PM Alejandro Duarte
de Identidad 0706 - 1955 - 00005



MUNICIPALIDAD DE POTRERILLOS CORTES



PROGRAMACION DEL PLAN DE INVERSION MUNICIPAL PLURIANUAL

PROYECTOS SECTORES ESPECIALES Y OTROS PRIORIZADOS EN CADA PLAN ZONAL

Departamento: Cortes Municipio: Potreriillos Fecha de aprobacion: 07/ 12 / 2018

RESUMEN PROYECTOS DE SECTORES ESPECIALES / OTROS

ZONA	Financiamiento			
	Local	Municipal	Externo	TOTAL
ZONA 1	103,000.00	625,000.00	422,000.00	1150,000.00
ZONA 2	110,000.00	670,000.00	360,000.00	1140,000.00
ZONA 3	115,000.00	535,000.00	210,000.00	860,000.00
ZONA 4	155,000.00	535,000.00	290,000.00	980,000.00
SUMA	483,000.00	2365,000.00	1282,000.00	4130,000.00



**PLAN DE DESARROLLO MUNICIPAL DEL MUNICIPIO DE POTRERILLOS CORTES
PERIODO 2019 - 2023**

RESUMEN DE COSTOS Y FINANCIAMIENTO PARA LA EJECUCION DEL PEDT

Descripcion del programa	No. De Proyectos	Costo Total	Financiamiento	
			Local	Externo
Línea Estratégica 1: Población con calidad de vida a través de eficientes y eficaces servicios Salud y educación, e infraestructura social para la promoción de los deportes, arte y cultura	14	35332,750.00	24677,750.00	10655,000.00
Línea estratégica 2. Eficiente cobertura de servicios públicos e Infraestructura Resiliente	11	47906,000.00	30912,000.00	16994,000.00
Línea estratégica 3. Armonizar la producción y seguridad alimentaria mediante una gestión Ambiental enfocada a la adaptación al Cambio climático	13	16820,000.00	7287,000.00	9533,000.00
Línea estratégica 4. Aprovechamiento de potenciales para alcanzar el Desarrollo económico, social e integral de las familias con un enfoque de equidad e inclusión.	17	19700,000.00	12670,000.00	7030,000.00
Línea estratégica 5. Modernización en la prestación de servicios Municipales	8	11880,000.00	7940,000.00	3940,000.00
Sub Total	63	131638,750.00	83486,750.00	48152,000.00
Desarrollo social	173	17112,500.00	12340,000.00	4772,500.00
Producción	71	10750,000.00	7506,800.00	3243,200.00



PLAN ESTRATEGICO DE DESARROLLO TERRITORIAL DEL MUNICIPIO DE POTRERILLOS CORTES 2019



Infraestructura	271	139818,000.00	112754,300.00	83898,700.00
medio ambiente	56	5601,500.00	3049,500.00	2552,000.00
sectores especiales	23	4130,000.00	2848,000.00	1282,000.00
Sub Total	594	177412,000.00	138498,600.00	95748,400.00
TOTALES GENERALES	657	309050,750.00	221985,350.00	143900,400.00

Firma y sello del Alcaldesa

Nombre: Abg. Juana Aracely Pavón Alcerro

de Identidad: 0505 - 1972 - 00469

firma y sello del Secretario Municipal

Nombre: PM Alejandro Duarte

de Identidad 0706 - 1955 - 00005