



Schweizerische Eidgenossenschaft  
Confédération suisse  
Confederazione Svizzera  
Confederaziun svizra

Agencia Suiza para el Desarrollo  
y la Cooperación COSUDE



# Informe de Gestión Gobierno Municipal años 2014-2015

## MUNICIPALIDAD DE MARCALA DEL DEPARTAMENTO DE LA PAZ



Enero de 2016



## **PRESENTACIÓN**

El presente documento constituye el informe de la gestión desarrollada por las autoridades del Gobierno Municipal de Marcala, La Paz, durante el año 2014 Y 2015-, y en él se presentan las actividades ejecutadas y resultados obtenidos como producto de la administración de los recursos técnicos, financieros, humanos y de otra índole, los cuales les fueron confiados a esta Corporación Municipal los habitantes del municipio de Marcala en las elecciones realizadas en el año 2013.

Su contenido fue preparado por Técnicos Municipales, el cual contiene la información del período comprendido del 25 de enero de 2014 al 31 de Diciembre 2015.

Su preparación tiene el propósito de dar a conocer a la población del Municipio de Marcala, los resultados de la gestión de la presente administración de manera transparente, participativa y ordenada, contando con la participación de la sociedad civil, quienes dan fe que todo lo expresado en este informe corresponde a la verdad.

## **1. ADMINISTRACIÓN GENERAL DE LA MUNICIPALIDAD**

### **BASE LEGAL Y OBJETIVOS DE LA MUNICIPALIDAD**

Las actividades, se rigen por lo que establece la Constitución de la República de Honduras en los Artículos 294 al 302, Capítulo XI, la Ley de Municipalidades (Reformada con Decreto 143-2009 del 23 de enero de 2010) y su Reglamento, Plan de Arbitrios, Ley de Contratación del Estado y demás disposiciones legales vigentes aplicables.

De acuerdo con lo que se establece en el Artículo 14 de la Ley de Municipalidades vigente, los objetivos de la Municipalidad son los siguientes:

- A.- Velar porque se cumpla la Constitución de la República y las Leyes;
- B.- Asegurar la participación de la comunidad, en la solución de los problemas del municipio;
- C.- Alcanzar el bienestar social y material del municipio, ejecutando programas de obras públicas y servicios;
- D.-Preservar el patrimonio histórico y las tradiciones cívicas culturales del municipio; fomentarlas y difundirlas por si o en colaboración con otras entidades públicas o privadas;
- E,- Propiciar la integración regional;
- F.- Proteger el ecosistema municipal y el medio ambiente;
- G.- Utilizar la planificación para alcanzar el desarrollo integral del Municipio;
- H.-Racionalizar el uso y explotación de los recursos municipales, de acuerdo con las prioridades establecidas en los programas de desarrollo nacional.

## **Visión**

Lograr un crecimiento económico y social de manera equitativa, a través del aprovechamiento de los recursos naturales con la protección del medio ambiente, apoyando por infraestructura y la optimización de los servicios públicos. Mejorar las condiciones de vida de los niños, niñas, jóvenes y adultos, Mujeres y hombres de las aldeas, caseríos, barrios y colonias, priorizando las comunidades más pobres y marginadas del municipio.

## **Misión**

Mediante la participación ciudadana, el bien común, la calidad de los servicios básicos: salud, educación, seguridad, conservando el medio ambiente, ordenamiento territorial, recreación el mejoramiento de las oportunidades de trabajo, seguridad alimentaria y nutricional y el desarrollo del potencial cultural y turístico del municipio. Deseamos que con la participación activa de la sociedad civil y la municipalidad administremos los recursos con que contamos en una forma ágil, eficiente, responsable y en todo momento haya transparencia en el manejo de los fondos, con capacidad de gestión y orden en todos los ámbitos, fomentando y gestionando recursos económicos tanto a nivel local, nacional e internacional, para la generación de empleo, reducir la pobreza, para que las futuras generaciones puedan vivir dignamente, de acuerdo a nuestros derechos humanos.

## **ESTRUCTURA ORGÁNICA DE LA MUNICIPALIDAD**

La estructura organizacional de la institución está constituida de la manera siguiente:

Nivel Superior: Corporación Municipal

Nivel de Staff: Comisión de Transparencia, Comisionado Municipal, Auditoría Interna.

Nivel Ejecutivo: Alcaldesa, Vice Alcaldesa Municipal, Secretario Municipal, Tesorera Municipal.

Nivel Administrativo: Administradora Municipal

Nivel de Operativo: Departamento de Control Tributario, Director de Justicia, Catastro, Contabilidad y Presupuesto, Unidad Municipal Ambiental, Desarrollo Comunitario, Servicios Públicos.

**Miembros de la Corporación Municipal y Comisiones de Trabajo**

**Cuadro 1**  
**Miembros de la Corporación Municipal**

No.	Nombre y Apellidos	Cargo	Reelecto		Profesión/Oficio
			Si	No	
1	Gloria María Argueta Herrera	Alcalde	x		Perito Mercantil
2	Adilia Apolonia Martínez	Vice Alcaldesa		x	Maestra de Educación Primaria
3	Rigoberto Hernández Villatoro	Regidor Primero		x	Agricultor
4	Samuel Ramón García Argueta	Regidor Segundo		x	Empresario Radial
5	David Augusto Contreras Aguilar	Regidor Tercero		x	Bachiller en Ciencias y Letras
6	Elvis Antonio García Contreras	Regidor Cuarto		x	Ingeniero Agrónomo
7	Luis Renato Cabrera Urquía	Regidor Quinto		x	Licenciada en Educación
8	Elsa Margarita Sorto Bautista	Regidor Sexto		x	Perito Mercantil
9	Arturo Reinol Bautista	Regidor Séptimo		x	Perito Mercantil
10	Gloria Isabel Perdomo Gámez	Regidor Octavo		x	Agricultor

La Corporación Municipal está conformada por 9 Comisiones de Trabajo; el Cuadro 6 presenta un detalle de las Comisiones integradas de forma permanente.

**Cuadro 2**  
**Comisiones Municipales de Trabajo**

Nombre de la Comisión	Nombre del Regidor que Coordina la Comisión
Comisión de Finanzas	Lic. Elsa Margarita Sorto Bautista
	Ing. Elvis Antonio García Contreras
Comisión de Tierras	Ing. Luis Renato Cabrera
	Ing. Samuel García Argueta (QDDG)
Comisión de Comercio, Industria y Policía	Ing. Samuel Ramón García Argueta (QDDG)
	Sr. David Augusto contreras
Comisión de Salud y Ambiente	Lic. Gloria Isabel Perdomo Gámez
	Lic. Arturo Reinel Bautista
	Lic. Elsa Margarita Sorto Bautista
Comisión de Deportes	Sr. Rigoberto Hernández Villatoro
	Ing. Elvis Antonio García
Comisión de Desarrollo Comunitario y Patronatos	Ing. Luis Renato Cabrera
	Sr. Davis Augusto contreras
Comisión Vial	Ing. Samuel Ramón García Argueta (QDDG)
	Sr. Davis Augusto contreras
Comisión de Obras y Servicios Públicos	Sr. Rigoberto Hernández Villatoro
	Ing. Elvis Antonio García
Comisión de Educación ,cultura y turismo	Lic. Gloria Isabel Perdomo Gámez
	Lic. Arturo Reinel Bautista
Gestión de proyectos y recursos financieros	Sr. Rigoberto Hernández Villatoro
	Ing. Elvis Antonio García
	Lic. Elsa Margarita Sorto Bautista

**Recurso Humano**

La Municipalidad de Marcala para el año 2014 conto con 48 empleados y 10 funcionarios y de acuerdo con su organigrama actual la estructura comprende tres niveles; 1) el nivel directivo donde se encuentra La alcaldesa, vice alcaldesa y 8 regidores, de los cuales dos son mujeres. 2) El nivel técnico en donde se encuentran 10 departamentos que jerárquicamente dependen de una Administradora y a la vez jefe de personal y un departamento de auditoria interna. El tercer nivel lo constituyen los empleados de los diferentes departamentos.

Los departamentos de la municipalidad son:

N°	Departamento	N° de empleados 2014	N° de empleados 2015
1	Administración	2	2
2	Auditoria interna	1	1
3	Catastro	3	3
4	UMA	1	1
5	Control Tributario	4	4
6	Contabilidad y Presupuesto	3	2
7	Tesorería	2	2
8	Desarrollo Comunitario	4	3
9	Dirección Municipal de Justicia	8	8
10	Servicios Públicos	13	13
11	Secretaria municipal	2	2
12	Desarrollo Económico Local	0	1
13	Personal de servicios	5	5
	<b>TOTAL</b>	<b>48</b>	<b>47</b>

## FINANZAS MUNICIPALES

En los años 2014 y 2015 se ha tenido un mayor control en las finanzas municipales ya que el gobierno ha implementado un sistema financiero municipal SAMI que no permite el desorden, por lo que en esta administración se ha trabajado conforme a los que nos exige la ley, con la regulación de las instancias responsables de supervisión de las finanzas municipales.

### CUADRO COMPARATIVO DE INGRESOS AÑO 2013,2014 Y 2015

INGRESOS	2013	2014	2015	OBSERVACION
Ingresos tributarios	8,361,142.83	8,191,719.82	7,861,094.46	
Ingresos no tributarios	2,687,059.96	1,950,345.54	2,387,217.62	Derechos ,tasas y multas
Venta de bienes y servicios	623,953.10	1,793,765.50	488,755.28	Se traspasa servicio de agua a ente desconcentrado Aguas de Marcala
Renta de la propiedad	0.00	791,544.90	745,879.20	Alquileres en terminal
Recursos propios de capital	0.00	373,336.54	316,975.58	Otorgamiento de dominios plenos
Transferencias	16,843,805.13	18,294,960.22	15,673,775.37	Trasferencias del gobierno central
Donación COSUDE	0.00	2,548,188.10	2,654,412.90	Donación según convenio con cooperación Suiza
Donación Fhis	0.00	3,008,495.81	3,332,260.01	CEB Gracias a Dios, Sabanetas
Donación Japón	0.00	0	1,172,182.28	Centro de salud Sabanetas
DINAF	0.00	28,000.00		Alimentación para niños atendidos en el IHNFA
PRESANCA	0.00	206,500.00		Proyecto de pisos saludables
<b>Total</b>	<b>28,515,961.02</b>	<b>35,026,492.48</b>	<b>34,632,552.70</b>	



CUADRO COMPARATIVO DE EGRESOS AÑO 2013,2014 Y 2015

EGRESOS	2013	2014	2015	OBSERVACION
Servicios Básicos		435,396.3	4,879,307.20	
Educación		4663001.31	7,330,244.83	
Salud y medio ambiente		1287677.11	2,599,589.14	
Desarrollo social ,cultural y comunitario		7,536,948.65	8,132,017.47	Incluye inversión en edificios municipales, aportes a mancomunidades, programa de becas, ayudas sociales, poa mujer y niñez, inversión en parques, participación ciudadana, electrificación
Infraestructura vial		1,516.605.41	1,820,251.75	
Adquisición de equipo de transporte	-	0.00	699,619.00	
Adquisición de equipo de oficina, pago de bienes	-		193,075.55	
<b>Total inversión</b>	<b>11,047,730.70</b>	<b>15,439,628.78</b>	<b>25,654,104.94</b>	Se ha incrementado la inversión significativamente
Gastos de funcionamiento	18,271,081.12	14,618,083.03	10,017851.47	Se logró disminuir gasto para invertir más en bienestar de la población
<b>Egresos totales</b>	<b>29,318,811.82</b>	<b>31,788,927.37</b>	<b>35,671,956.41</b>	

**DISPONIBILIDAD FINANCIERA**

Fuente de financiamiento	Saldos al 31/12/2013	Ingresos Año 2014	Total disponible año 2104	Saldos al 31 /12/2014	Ingresos 2015	Total disponible año 2015	Saldos al 31/12/2015
Fondos propios	726,861.79	13,100,712.30	13,827,574.09	1,503,748.48	11,799,922.14	13,303,670.62	2,442,074.19
Transferencias del Gobierno	3,012,568.81	16134596.27	19,147,165.08	5,022,001.19	15,673,775.37	20,695,776.56	3,044,294.02
Donaciones COSUDE	371,239.27	2,548,188.10	2,919,427.37	840,264.75	2,654,412.90	3,494,677.65	0
SUBSIDIOS				0.00			99,788.75
OIT	30,161.43		3,0161.43	21,436.03		21,436.03	
UNICEF	2,945.84		2,945.84	0.00		0.00	
PRESANCA	132,681.24	206,500.00	339,181.24	57,699.84		57,699.84	0
ERP	101,079.43		101,079.43	104,679.43		104,679.43	108,479.47
Poder legislativo	78,300.00		78,300.00	67,369.92		67,369.92	
Donación Fhis	2,654.06	3,008,495.81	3,011,149.87	50,852.46	3,332,260.01	3,383,112.47	11,661.28
Serna	82,827.83			82,841.75		82,841.75	52,580.66
DINAF		28,000.00	28,000.00	28,000.00		28,000.00	0
Gobierno Japón					1,172,182.28	1,172,182.28	980,611.81
<b>Total</b>	<b>4,541,319.70</b>	<b>35,026,492.48</b>	<b>39,567,812.18</b>	<b>7,778,893.85</b>	<b>34,632,552.70</b>	<b>42,411,446.55</b>	<b>6,739,490.18</b>

**1.1.INFRAESTRUCTURA MUNICIPAL**

Para el año 2014 y 2015 esta administración municipal ha realizado avances considerables en las diferentes infraestructuras con que cuenta el municipio, gracias a la voluntad política de la corporación municipal y a la participación directa de la población en la toma de decisiones.

**INVERSIONES EN CARRETERAS**

AÑO 2014			AÑO 2015		
NOMBRE DEL PROYECTO	UBICACION	COSTO	NOMBRE DEL PROYECTO	UBICACION	EJECUTADO
REPARACION CARRETERAS	MARCALA-SANTA ANA	50,000.00	CONSTRUCCION DE HUELLAS	EL TABLON	L. 196,314.00
COMPRA DE DOS ALCANTARILLAS PARA SER COLOCADAS EN CONSTRUCCION DE 2 CAJAS PUENTES	EL BORBOLLON	28,730.00	COMPRA DE TRES ALCANTARILLAS	BARRIO SAN RAFAEL	L. 40,782.66
CONSTRUCCION CAJA PUENTE	BUENA VISTA	34,990.00	REPARACION DE CALLES NO PAVIMENTADAS DEL CASCO URBANO DE MARCALA SEGÚN CONVENIO	CASCO URBANO	L. 300,000.00
CONTRATO PARA REHABILITACION DE TRAMOS CARRETEROS	BARRIO CONCEPCION	947,490.00	CONSTRUCCION DE 20MTS CUBICOS DE GAVIONES EN EL PUENTE DE LA OMUNIDAD DE LA ESTANZUELA	COMUNIDDA DE LA ESTANZUELA	L. 20,000.00
COMPRA DE ALCANTARILLAS NOVAFORT 24*6m, PARA UTILIZAR EN MEJORAS DE DRENAJE AGUAS LLUVIAS	COLONIA MELGAR	52,500.00	BALASTREO Y REPARACION DE TRAMOS CARRETEROS EN EL CASCO URBANO DE MARCALA	CASCO URBANO	L. 41,100.00
PROYECTO DE CONSTRUCCION DE PAVIMENTO MUNICIPAL DE 85MTS LINEALES EN B° CONCEPCION DE MARCALA (costo total 831,418.86)	BARRIO CONCEPCION	124,712.83	PREPARACION TRAMO CARRETERO	BARRIO SAN RAFAEL	L. 120,000.00
CONVENIO REPARACION TRAMOS CARRETEROS	CALLE A SABANETAS	75,000.00	REPARACION DE CALLES DEL CASCO URBANO	CASCO URBANO(la posta victoria a la economía)	L. 171,050.00

**INFORME DE GESTIÓN MUNICIPALIDAD DE MARCALA, LA PAZ, AÑOS 2014-2015**

PAGO MANO DE OBRA POR REHABILITACION DE LA CALLE QUE CONDUCE A LA COMUNIDAD	LAS ACACIAS	5,000.00	REPARACION Y MANTENIMIENTO DE TRAMOS CARRETEROS	COMUNIDAD DE CHOACAPA Y LA DALIA	L. 117,300.00
5% RESTANTE POR GARANTIA CALIDAD DE OBRA DEL PROYECTO CONSTRUCCION DE PAVIMENTO HIDRAULICO	BARRIO CONCEPCION(EJECUTADO EN 2013)	39,205.11	REPARACION Y MANTENIMIENTO DE TRAMOS CARRETEROS	PUEBLO VIEJO	L. 119,900.00
LEVANTAMIENTO TOPOGRAFICO PARA DISEÑO DE PAVIMENTO HIDRAULICO EN EL CASCO URBANO DE MARCALA	TOPOGRAFIA(EJECUTADO EN 2013)	9,056.25	PROYECTO DE CONSTRUCCION DE PAVIMENTO MUNICIPAL DE 85MTS LINEALES EN B° CONCEPCION DE MARCALA(costo total 831,418.86)	BARRIO CONCEPCION	L. 665,135.09
COMPRA DE HIERRO PARA LA CONSTRUCCION DE LA LOZA DEL PUENTE DE LA COMUNIDAD DE LA ESTANZUELA	LA ESTANZUELA	100,048.00	CONSTRUCCION DE CUNETAS Y ALCANTARILLA EN BARRIO SAN ANDRES	San Andrés	L. 8,950.00
REPARACIÓN DE CALLES Y TUBERÍA	CASCO URBANO	17,004.00	Instalación y mantenimiento de basureros y rótulos públicos	Casco urbano	L. 19,720.00
GARANTIA DE CALIDAD,PROYECTO DE REPARACION CALLE (2013)	CAMPO COLON(Ilantera de Goyo a Macoll)	12,750.00			
REPARACION PARCIAL DE LA CARRETERA QUE CONDUCE DE LA POSTA DEL B° LA VICTORIA AL DESVIO DEL MUNICIPIO DE CABAÑAS	LA VICTORIA DESVIO A CABANAS(ENERO 2014)	24,000.00			
COMPRA DE MATERIALES DE CONSTRUCCION PARA PUENTE	LA ESTANZUELA(SE DIO POR CORPORACION ANTERIOR)	12,000.00			
REPARACION TRAMO CARRETERO	CERRON Y SAN JUAN(CORPORACION ANTERIOR)	68,000.00			
REPARACION TRAMO CARRETERO	MOGOLA SAN JUAN(CORPORACION ANTERIOR)	30,000.00			
ADICION PARA LA TERMINAL DE BUSES DE LA SIERRA, CONSTRUCCION SISTEMA DRENAJE AGUAS LLUVIAS	BARRIO SAN MIGUEL(TERMINAL DE LA SIERRA)	48,978.04			
TOTAL		1,516,605.41	TOTAL		L.1,820,251.75

**EDUCACION**

Se ha fortalecido el sistema educativo, a través del mejoramiento y acondicionamiento de la infraestructura Educativa.

AÑO 2014			AÑO 2015			
NOMBRE DEL PROYECTO	UBICACION	COSTO	NOMBRE DEL PROYECTO	UBICACION	COSTO	EJECUTADO 2015
CONSTRUCCION DE ESCUELA RURAL MIXTA GLADIS AURORA LOPEZ	LLANO LARGO	137,272.00	COMPRA DE 230 PUPITRES UNIPERSONALES	SUMINISTRO PARA VARIAS COMUNIDADES	L. 149,500.00	L. 149,500.00
APORTE ECONOMICO AL JARDIN DE NIÑOS JUAN BAUTISTA ALVARENGA Y ESCUELA JOSES LEON GAMEZ DE LA COMUNIDAD DE MUSULA	MUSULA	11,054.00	REMODELACION Y MEJORAS EN BOGEDA Y COCINA DE CENTRO EDUCATIVO	COMUNIDAD EL CHIFLADOR	L. 35,797.30	L. 35,797.30
PROYECTO INFRAESTRUCTURA SUSCRITO EN LA MUNICIPALIDAD Y COMITÉ EJECUTOR DE PROYECTO,CEB GRACIAS A DIOS	MONTAÑA VERDE	2,981,495.8	REPARACION DE TECHO EN ESCUELA ANDRES ABELINO MARTINEZ	BARRIO SAN RAFAEL	L. 202,122.88	L. 198,862.00
PROYECTO DE CONSTRUCCION DE MODULOS SANITARIOS 5 X 10MTS EN LA ESCUELA URBANA MIXTA DR. MARCO AURELIO SOTO	BARRIO CONCEPCION	345,075.90	PROYECTO CONSTRUCCION DE KINDER, EN SIGAMANES	COMUNIDAD DE SIGAMANE	L. 150,000.00	L.95,210.00
CONTRAPARTE A PROYECTOS CON VISION MUNDIAL	TRES CRUCES,CERRON	31,738.45	TECHADO DE CANCHA DE LA ESCUELA URBANA MIXTA REPUBLICA DE HONDURAS	BARRIO CONCEPCION	L. 220,607.95	L.209,487.86
COMPRA DE 6 MESAS Y 18 SILLAS PARA EL JARDIN DE NIÑOS 5 DE FEBRERO DE LA COMUNIDAD OCOTAL OSCURO	OCOTAL OSCURO	13,650.00	CONSTRUCCION TANQUE DE ALAMCENAMIENTO DE AGUA INSTITUTO 21 DE OCTUBRE	COLONIA MELGAR CASTRO	L.54,440.00	L.54,440.00
			CONSTRUCCION PARA PROYECTO ANEXO DE AULA EN ESCUELA	EL CHAPULIN	L. 150,000.00	L.132,965.00
			PAGO MANO DE OBRA MEJORAS ESCUELA	LAS FLORES	<b>L. 10,000.00</b>	<b>L.10,000.00</b>
			CONSTRUCCION DE CENTRO MULTIUSOS	COMUNIDAD DE LAS VEGAS	L. 150,000.00	L.83,634.30

**INFORME DE GESTIÓN MUNICIPALIDAD DE MARCALA, LA PAZ, AÑOS 2014-2015**

			CONSTRUCCION DE TECHADO DE LA ESCUELA 18 DE NOVIEMBRE	BARRIO LA VICTORIA	L. 138,471.71	L.48,848.78
			CAMBIO DE TECHO EN LA ESCUELA FELIX PINEDA	COMUNIDAD LAS ACACIAS	L. 149,841.20	L.1008.43
			CEB GRACIAS A DIOS	MONTAÑA VERDE	L. 4,575,833.86	L.4,575,833.86
			CONTRAPARTE PROYECTOS CON VISION MUNDIAL		L.313,337.45	L.313,337.45
TOTAL		L.3,886,652.27	TOTAL			L. 5,908,924.98

**Como principal logro en educación se logró en el 2015 la instalación de la primera universidad pública en Marcala, siendo la corporación municipal aportante del predio en el cual se construye el edificio de la Universidad nacional de Agricultura UNA, además de iniciar el alcantarillado sanitario para su adecuado funcionamiento.**

**CENTROS DE SALUD**

AÑO 2014			AÑO 2015		
NOMBRE DEL PROYECTO	UBICACION	COSTO	NOMBRE DEL PROYECTO	UBICACION	COSTO
CONSTRUCCION DE LA SALA DE HIDRATACION EN CENTRO DE SALUD DE SANTA CRUZ	SANTA CRUZ	104,999.28	COMPRA DE 5 BASUREROS	CASCO URBANO	L. 80,000.00
CONSTRUCCION DE MODULOS SANITARIOS 2 UNIDADES Y REMODELACION DE SANITARIOS YA EXISTENTES EN CESAMO MARCALA.	CESAMO MARCALA	250,265.18	REMODELACION MODULOS SANITARIOS EN CESAMO MARCALA SEGÚN CONTRATO	CESAMO MARCALA	L. 77,816.48
PAGO APORTE AL PATRONATO DE SABANETAS PARA COMPRA DE DOS LOTES DE TERRENO PARA CONSTRUCCION DE CENTRO DE SALUD	SABANETAS	40,000.00	PAGO DE CONTRATO POR CONSTRUCCION DE INCINERADOR PARA CLINICOS Y HOSPITALARIOS PARA EL CESAMO MARCALA	CESAMO MARCALA	L. 191,200.00

**INFORME DE GESTIÓN MUNICIPALIDAD DE MARCALA, LA PAZ, AÑOS 2014-2015**

			REMODELACION E INSTALACION DE HIDROSANITARIAS EN LA CLINICA MATERNO INFANTIL MARCALA	COLONIA PELAYO BENJAMIN BONILLA	L. 169,983.86
			CONSTRUCCION CENTRO DE SALUD ALCIDEZ MARTINEZ	COMUNIDAD DE SABANETAS MARCALA	<b>L. 1,518,305.89</b>
TOTAL		395,264.46			L. 2,037,306.23

**ELECTRIFICACION**

AÑO 2014			AÑO 2015		
NOMBRE DEL PROYECTO	UBICACION	COSTO	NOMBRE DEL PROYECTO	UBICACION	COSTO
APORTACION A LA COMUNIDAD DE MONTAÑA VERDE CON 43 POSTES DE MADERA PARA EL PROYECTO DE ELECTRIFICACION DE DICHA COMUNIDAD	MONTAÑA VERDE	155,200.00	COMPRA DE MATERIALES	COMUNIDAD MONTAÑA VERDE	L. 430,000.00
COMPRA DE LAMPARAS PARA MEJORAS EN SISTEMA DE ENERGIA ELECTRICA E ILUMINACION EN EL SECTOR DE LA DALIA	LA DALIA	25,000.00	ELECTRIFICACION EN LA COMUNIDAD DE GUANIZALES	GUANIZALES	L. 202,347.34
CONSTRUCCION DEL SISTEMA DE DISTRIBUCION ALECTRICA PARA LA COMUNIDAD DE LA CHORRERA	LA CHORRERA	1,189,561.83	ELECTRIFICACION EN LA COMUNIDAD DE SIGAMANE	SIGAMANE	L. 246,335.11
PORYECTO DE CONSTRUCCION DEL SISTEMA DE DISTRIBUCION ELECTRICA PARA LA COMUNIDAD DE CHOACAPA	CHOACAPA	859,018.72	CONSTRUCCION DE OBRAS ELECTRICAS PARA REPARACION DE LOS SISTEMAS DE ILUMINACION DE PARQUE SOBERANIA	CENTRO MARCALA	L. 136,420.00

**INFORME DE GESTIÓN MUNICIPALIDAD DE MARCALA, LA PAZ, AÑOS 2014-2015**

PROYECTO DE ELECTRIFICACION DE LA COMUNIDAD DE FATIMA	FATIMA	1,778,171.09	ELECTRIFICACION EN LA COMUNIDAD DE OCOTAL OSCURO Y NUEVA ESPERANZA	OCOTAL OSCURO Y COLONIA NUEVA ESPERANZA	L. 297,466.30
LICENCIAS DE PROYECTOS ELECTRIFICACION DE LA COMUNIDAD DE FATIMA	SISIGURA Y LLANO DEL HORCON	22,850.00	PROYECTO CONSTRUCCION DE DISTRIBUCION ELECTRICA EN LA COMUNIDAD DE VALLE PALOMA	COMUNIDAD DE VALLE DE PALOMA	L. 1,135,973.20
LICENCIAS DE PROYECTOS ELECTRIFICACION DE LA COMUNIDAD DE FATIMA	FATIMA,CHOACAPA,LA CHORRERA	22,850.00	PROYECTO CONSTRUCCION DE DISTRIBUCION ELECTRICA EN LA COMUNIDAD DE TRES CRUCES	COMUNIDAD DE TRES CRUCES	<b>L. 868,452.98</b>
			ELECTRIFICACION EN LA COMUNIDAD DE GUANIZALEZ MARCALA	COMUNIDAD DE GUANIZALES	L. 105,351.10
TOTAL		4,052,651.64	TOTAL		L. 3,422,346.03

**SERVICIOS BÁSICOS**

**AGUA**

AÑO 2014			AÑO 2015		
NOMBRE DEL PROYECTO	UBICACION	COSTO	NOMBRE DEL PROYECTO	UBICACION	COSTO
APORTACION DE LA ALCALDIA APORTE ANUAL PROYECTO COOPERACION EN POLITICAS PUBLICAS Y MANEJO INTEGRADO DE RECURSOS HIDRICOS	CONVENIO ACRA(communidades de zona de amortiguamiento de la microcuenca el chiflados)	441,000.00	CONSTRUCCION PARA PROYECTO SISTEMA DE AGUA DE LA COMUNIDAD LAS QUESERAS	COMUNIDDA DE LAS QUESERAS	L. 69,760.00
PROYECTO DE AGUA MUSULA LOS CHARCOS	MUSULA	219,450.00	PROYECTO COOPERACION EN POLITICAS PUBLICAS Y MANEJO INTEGRADO DE RECURSOS HIDRICOS ENTRE ACRA Y ALCALDIA	CONVENIO CON ACRA	L. 523,650.00
CONSTRUCCION DE MEJORAS EN PLANTA DE TRATAMIENTO(PISO DE CEMENTO Y DRENAJE,MEJORA DE CALLE Y CERCA PERIMETRAL) EN PLANTA DEL CHIFLADOR	PLANTA DE TRATAMIENTO DE AGUA,EL CHIFLADOR	211,950.00	CONSTRUCCION PARA PROYECTO AGUA POTABLE EN LA COMUNIDAD DE SANTA ROSITA	COMUNIDAD DE SANTA ROSITA	L. 201,503,16



**INFORME DE GESTIÓN MUNICIPALIDAD DE MARCALA, LA PAZ, AÑOS 2014-2015**

COMPRA DE TUBERIA POR EMERGENCIA ROTURA EN LA TUBERIA QUE ABASTECE DE AGUA POTABLE AL CASCO URBANO	LA VICTORIA(AGUA MUNICIPAL)	81,031.30	CONSTRUCCION TAQUE CON CAPACIDAD DE 25MIL GALONES DE AGUA	COMUNIDAD DE MUSULA MARCALA	L. 327,414.10
			COMPRA DE TUBERIA	MUSULA-LOS CHARCOS	L. 666,664.00
			COMPRA DE 65 LANCES DE TUBO PVC PARA PROYECTO ABASTECIMIENTO DE AGUA EN MUSULA MAS TRES	MUSULA-LOS CHARCOS	L. 170,625.00
TOTAL		953,431.30	TOTAL		L. 1,959,616.26

**ALCANTARILLADO**

AÑO 2014			AÑO 2015		
NOMBRE DEL PROYECTO	UBICACION	COSTO	NOMBRE DEL PROYECTO	UBICACION	COSTO
			CONSTRUCCION ALCANTARILLADO , UNA EN MARCALA	COLONIA PELAYO BENJAMIN BONILLA	L. 359,862.57

**DESECHOS SOLIDOS**

AÑO 2014			AÑO 2015		
NOMBRE DEL PROYECTO	UBICACION	COSTO	NOMBRE DEL PROYECTO	UBICACION	COSTO
PAGO CONTRATO POR EJECUCION DEL PROYECTO EN CREMATARIO MUNICIPAL, REMOCION DE BASURA Y RELLENO DE TIERRA EN SAN ANTONIO, MARCALA	CORRAL DE PIEDRA	37,000.00			

**VIVIENDA**

AÑO 2014			AÑO 2015		
NOMBRE DEL PROYECTO	UBICACION	COSTO	NOMBRE DEL PROYECTO	UBICACION	COSTO
PISOS SALUDABLES	SISIGUARA	232,146.40			
CONSTRUCCION DE 15 HORNILLAS ECOLOGICAS EN COMUNIDADES VARIAS A MUJERES CON NECESIDAD DE ELLO	EN DIFERENTES BARRIOS	99,577.50			
MEJORAMIENTO DE VIVIENDAS DAÑADAS	LAS FLORES,EL RINCON ,OMOA	31,892.00			

**CENTROS DE RECREACION**

AÑO 2014			AÑO 2015		
NOMBRE DEL PROYECTO	UBICACION	COSTO	NOMBRE DEL PROYECTO	UBICACION	COSTO
PROYECTO CONSTRUCCION PARQUE PERÚ, UBICADO EN LA COLONIA MODELO	COLONIA MOFELO	1,039,107.58	CONSTRUCCION DE CAMERINOS EN CANCHA DEPORTIVA EN B° LA TEJERASEGÚN FACT #1323	BARRIO LA TEJERA	L. 9,017.00
CONSTRUCCION CAMPO DE FUTBOL EN COMUNIDAD CERRO VERDE	CERRO VERDE	42.000.00	PROYECTO CONSTRUCCION PLAZA DE PARQUE CENTRAL MARCALA	CENTRO MARCALA	L. 1,950,659.02
TOTAL		L. 1,081,107.58			L. 1,959,676.02

**INFRAESTRUCTURA PARA DESARROLLO ECONOMICO LOCAL CON FONDOS COSUDE**

AÑO 2014			AÑO 2015		
NOMBRE DEL PROYECTO	UBICACION	COSTO	NOMBRE DEL PROYECTO	UBICACION	COSTO
			CONSTRUCCION ESTRADO EN CASA DE LA CULTURA	BARRIO CONCEPCION	L. 55,500.00
			CONSTRUCCION DE DOS ROTULOS VIALES CRUZA CALLES PARA SEÑALIZACION	SANTA EMILIA Y SIGAMANE	L. 146,000.00
			CONSTRUCCION DE SISTEMA TRIFASICO PARA ENERGIA ELECTRICA EN CENTRO DE ACOPIO ISEN	BARRIO SANTA EMILIA	L. 151,605.00
			CONSTRUCCION TECHO DE ESCENARIO CASA DE LA CULTURA	BARRIO CONCEPCION	L. 142,622.73
			INSTALACION BASE PARA EQUIPO DE REFRIGERACION Y MANTENIMIENTO DE CUARTO FRIO EN ISEN	BARRIO SANTA EMILIA	L. 52,981.24
			CONSTRUCCION ESTRADO EN CASA DE LA CULTURA	BARRIO CONCEPCION	L. 55,500.00
			INSTALACION DE INVERNADEROS(MEGATUNELES) EN ISEN	BARRIO SANTA EMILIA	L. 94,000.00
			<b>TOTAL</b>		<b>L. 698,208.97</b>

**INFRESTRUCTURA COMUNITARIA**

AÑO 2014			AÑO 2015		
NOMBRE DEL PROYECTO	UBICACION	COSTO	NOMBRE DEL PROYECTO	UBICACION	COSTO
APORTE ECONOMICO, PAGO CONTRATO POR CONSTRUCCION DE ARTESON, VENTANAS Y PUERTAS EN LA CASA COMUNAL DE GUANIZALES	GUANIZALES	46,999.00	COMPRA MATERIAL DE CONSTRUCCION	COMUNIDAD EL NARANJO	L. 9,262.00
			MEJORAS EN LA CASA COMUNAL COMO APORTE AL PATRONATO DE LA COMUNIDAD DE FLORIDA MARCALA	FLORIDA DE MARCALA	L. 15,000.00
			CONSTRUCCION DE MEJORAS CASA COMUNAL EN BARRIO UNION Y FUERZA	COMUNIDAD UNION Y FUERZA	L. 90,000.00
			FINALIZACION DE CONSTRUCCION CASA COMUNAL DEL BARRIO LA VICTORIA	BARRIO LA VICTORIA	L. 74,959.25
			REPARACION CASA COMUNAL MOGOLA	MOGOLA	L. 7,350.00
			CONSTRUCCION CASA COMUNAL EN EL MEZCALITO	COMUNIDAD EL MESCALITO	L. 99,705.00
<b>TOTAL</b>		<b>46,999.00</b>	<b>TOTAL</b>		<b>L. 296,276.25</b>

## 2. DESARROLLO SOCIAL, CULTURAL, ECONÓMICO Y COMUNITARIO

En los años 2014 y 2015 se han realizado importantes inversiones para lograr el desarrollo del municipio en aspectos sociales culturales y comunitarios.

### EN EL ÁREA SOCIAL DE EDUCACIÓN SE HA INVERTIDO

AÑO 2015		
ATENCION SOCIAL	UBICACION	COSTO
APOYO EN FESTIVIDADES CULTURALES ,TRADICIONALES Y CIVICAS	A NIVEL DEL MUNICIPIO	L.139,531.00
PAGO DE RECURSO HUMANO EN ESCUELAS OFICIALES	VARIAS COMUNIDADES	L.348,700.00
FORTALECIMIENTO AL COMDE		L.114,917.30
RETRIBUCION A VOLUNTARIAS CEPRED	VARIAS COMUNIDADES	L.330,000.00
FORTALECIMIENTO A L DESARROLLO AGRÍCOLA E INTEGRAL PRODAPMA		L.36,132.16
HUERTOS ESCOLARES	EL TABLON	L.4,185.00
MATERIAL DIDACTICO		L.117,600.00
AYUDAS SOCIALES A ESTUDIANTES	VARIOS	L.23,575.00
FORTALECIMIENTO A CENTROS EDUCATIVOS DEL MUNICIPIO	VARIOS	L.222,319.30
<b>TOTAL</b>		<b>L. 1,336,959.76</b>

**EN EL AREA SOCIAL EN SALUD SE HA INVERTIDO**

AÑO 2015		
ATENCION SOCIAL	UBICACION	COSTO
FORTALECIMIENTO CENTRO SALUD Y MATERNO INFANTIL	MARCALA	1,472,317.57
FORTALECIMIENTO A LA CRUZ ROJA	MARCALA	L.103,500.00
FORTALECIMIENTO A CESAR SANTA CRUZ	SANTA CRUZ	L.79,225.00
FORTALECIMIENTO AL CESAR SABANETAS	SABANETAS	49,873.00
FORTALECIMIENTO AL CESAR	FLORIDA	L.33,150.00
DOTACION DE MEDICAMENTOS A PERSONAS DE ESCASOS RECURSOS	A NIVEL DEL MUNICIPIO	L.13,341.41
BRIGDAS MEDICAS	MARCALA	L.8,600.00
SUBVENCIONES A PERSONAS DE ESCASOS RECURSOS	A NIVEL DEL MUNICIPIO	L.43,000.00
FORTALECIMIENTO A ASOCIACION DE PERSONAS CON DISCAPACIDAD	MARCALA	L.37,472.00
AYUDAS SOCIAL A PERSONAS DE ESCASOS RECURSOS	MARCALA	L.49,864.28
<b>TOTAL</b>		<b>1,890,343.26</b>

**ATENCIÓN A ACTIVIDADES SOCIALES DE SEGURIDAD**

AÑO 2015		
ATENCION SOCIAL	UBICACION	COSTO
SUBCIDIO A LA POLICIA NACIONAL	MARCALA	L.156.039.60
FORTALECIMIENTO A ALCALDES AUXILIARES	A NIVEL DEL MUNICIPIO	L.75,000.00
FORTALECIMIENTO AL CENTRO PENAL	BARRIO SAN MIGUEL,MARCALA	L.29,326.70
<b>TOTAL</b>		<b>L. 260,366.30</b>

**ATENCIÓN SOCIAL A MUJERES, JOVENES Y NIÑOS**

AÑO 2015		
ATENCION SOCIAL	UBICACION	COSTO
PLAN OPERATIVO DE OFICINA LA MUJER	MARCALA	L.457,179.82
AYUDAS SOCIALES A MUJERES DE ESCASOS RECURSOS	MARCALA	L.152,318.42
SUBVENCIONES A MUJERES DE ESCASOS RECURSOS	MARCALA	L.62,000.00
FORTALECIMIENTO A SEGIURIDDA ALIMENTARIA JOVES Y NIÑOS	A NIVEL DEL MUNCIIPIO,MARCA LA	L.75,000.00
EJECUCUCION PLAN OPERATIVO NIÑEZ Y JUVENTUD	MARCALA	L.169,641.00
FORTALECIMIENTO A LAS RECROVIAS	MARCALA	L.106,480.00



DOTACION DE BECAS ESTUDIANTILES NIÑOS Y JOVENES DE EDUCACION PRIMARIA, SECUNDARIA Y UNIVERSITARIA	MARCALA	L.330,300.00
SUBVENCIONES A NIÑOS Y JOVENES DE ESCASOS	MARCALA	L.15,000.00
FORTALECIMIENTO A CASA HOGAR NIÑOS	GUASCUPUSCA	L.10,500.00
AYUDAS SOCIALES A NIÑOS Y JOVENES DE ESCASOS RECURSOS	MARCALA	L.118,807.12
FORTALECIMIENTO AL DINAF	MARCALA	L.28,000.00
APOYO A JOVENES EN RIESGO SOCIAL	MARCALA	L.8000.00
CAPACITACION EN TALLADO EN MADERA PARA JOVENES	MARCALA	L.113,227.00
CAPACITACIONES OSBRE EMPRENDURISMO Y MIPYMES CON FONDOS COSUDE	MARCALA	221,511.50
FORTALECIMIENTO A CUADRO FOLKLORICOS	MARCALA	49,000.00
FORTALECIMIENTO AL DEPORTE	MARCALA	156,902.00
FORTALECIMIENTO AL ESTADIO MUNICIPAL	MARCALA	59,999.00
<b>TOTAL</b>		<b>L. 2,133,865.86</b>

**PARTICIPACION CIUDADANA**

AÑO 2015		
ATENCION SOCIAL	UBICACION	COSTO
APOYO A PLAN OPERATIVO DE LA COMISION DE TRANSPARENCIA	MARCALA	L.32,532.13
FORTALECIMIENTO AL PRESUPUESTO MUNICIPAL PARTICIPATIVO	MARCALA	L.24,106.50
APOYO A LA GESTION DE SOCIEDAD CIVIL Y RED DE PATRONATOS	MARCALA	L.208,224.00
REALIZACION DE CABILDOS	MARCALA	L.69,995.50
APOYO A LA ASOCIACION DE PATRONATOS APAMAR	MARCALA	L.25,783.30
<b>TOTAL</b>		<b>L. 360,641.43</b>

**APOYO A PERSONAS DE ESCASOS RECURSOS**

AÑO 2015		
ATENCION SOCIAL	UBICACION	COSTO
MEJORAMIENTO A VIVIENDAS	MARCALA	L.450,226.50
AYUDAS SOCIALES A PERSONAS DE LA TERCERA EDAD	MARCALA	L.40,000.00
AYUDAS SOCIALES A PERSONAS DE ESCASOS RECURSOS	MARCALA	L.137,891.42
SUBVENCIONES A PERSONAS DE ESCASOS RECURSOS	MARCALA	L.48,750.00
FORTALECIMIENTO A GRUPOS PRODUCTIVOS	MARCALA	12,025.00
<b>TOTAL.</b>		<b>L. 688,892.92</b>

**FORTALECIMIENTO AL DESARROLLO ECONÓMICO LOCAL CON FONDOS COSUDE**

<b>Actividad</b>	<b>Costo</b>
CONFORMACIÓN MESA DEL	L. 40,416.00
SUELDOS COORDINADOR ODEL	L. 66,173.07
COMPRA DATA SHOW Y MATERIAL OFICINA	L. 15,125.10
COMPRA CANASTAS PLÁSTICAS E INSUMOS AGRÍCOLAS EN APOYO A ISEN	L. 40,000.00
FESTIVAL TURÍSTICO DE LA MORA	L. 30,000.00
MOTO FEST	L. 30,000.00
COMPRA DE MOLINO DE CAFÉ EN APOYO A LA DO	L. 51,891.60
VENTANAS EN APOYO A LA DO	L. 7,000.00
COMPRA DE VITRINAS PARA MUSEO TEMÁTICO DEL CAFÉ	L. 25,000.00
INTERCAMBIO DE EXPERIENCIAS EN DEL CON EL MUNICIPIO DE LA ESPERANZA, INTIBUCÁ	L. 20,000.00
CONSULTORÍA SITIO WEB, MAPA Y DIRECTORIO TURÍSTICO DE MARCALA	L. 45,000.00
CARAVANA DE IDENTIDAD	L. 60,000.00
COMPRA DE CARPAS	L. 59,910.00
CAMPAÑA DE LIMPIEZA PREVIA A LA CARAVANA DE IDENTIDAD	L. 10,000.00
CAMPAÑA PARA PROMOVER EL CONSUMO DE CAFÉ LOCAL	L. 20,875.00
APOYO AL FESTIVAL DEL MAÍZ EN LA ESTANZUELA	L. 20,000.00
CONSULTORÍA DE CLASIFICACIÓN DEL COMERCIO DE MARCALA EN NÚCLEOS SECTORIALES	L. 24,600.00
CONSULTORÍA DE CAPACITACIÓN A PRESTADORES DE SERVICIOS TURÍSTICOS	L. 90,000.00
CONSULTORÍA DE REALIZACIÓN DE UN INVENTARIO DE ATRACTIVOS NATURALES, CULTURALES E HISTÓRICOS Y DETERMINACIÓN DE TRES RUTAS TURÍSTICAS EN EL MUNICIPIO DE MARCALA.	L. 81,400.00
COMPRA DE COMPUTADORA E IMPRESORA TURISMO	L. 19,878.96
FORTALECIMIENTO A COMUCAP	L. 64,904.80
COMPRA MATERIAL DE OFICINA	L. 52,981.67
COMPRA MATERIAL DE OFICINA	L. 9,555.15
<b>TOTAL</b>	<b>L. 884,711.35</b>

(Escenario en Casa de la Cultura)



(Vitrinas Museo Temático del Café)



(Festival Turístico de la Mora)



(Moto Fest)



(Compra de Carpas para la Municipalidad)



(Intercambio de experiencias sobre DEL en La Esperanza)



(Caravana de Identidad)





(Compra de Molino asignado a la ADOPCAM)



(Compra de Canastas para ISEN)



(Instalación eléctrica para Cuarto Frio de ISEN)







(Consultoría para realizar un inventario de atractivos turísticos de Marcala y desarrollar tres rutas en el Municipio)

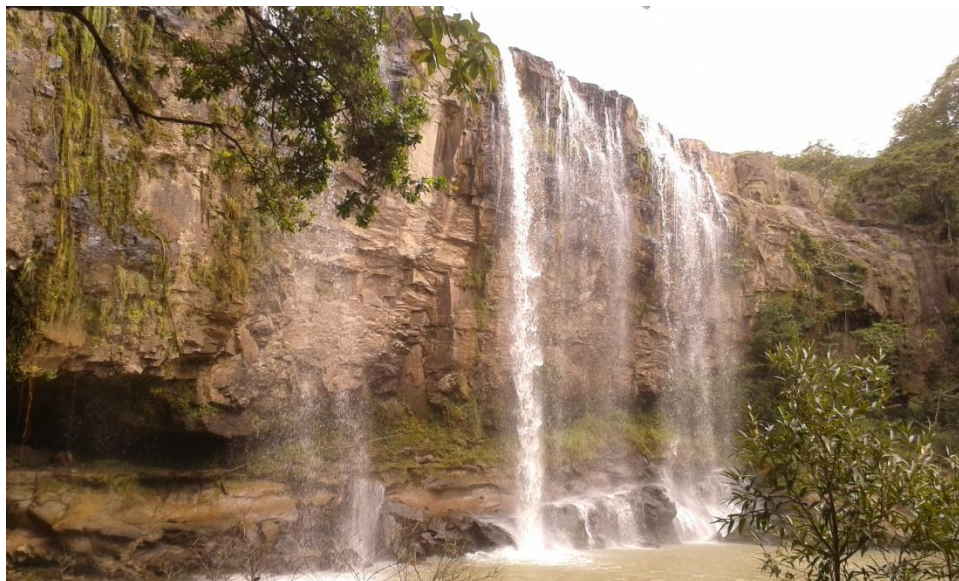

ACTIVIDADES DE PROYECCIÓN SOCIAL A TRAVÉS DEL DEPARTAMENTO DE DESARROLLO COMUNITARIO

NO.	DESCRIPCION	FECHA	OBSERVACIONES
1	Elaboración de carnet a personas de la tercera Edad	enero-Diciembre	Se realizan durante todo el año.
2	Elaboración de planillas de becas educativas a estudiantes de escasos recursos económicos de los diferentes centros educativos del municipio de Marcala.	febrero-noviembre	13 UNA (convenio 1,000.00 mensuales c/u ) 45 primaria (250.00 mensuales c/u) 16 secundaria (lps.300.00 mensuales c/u) 4 universidad (Lps. 1,000.00 c/u)
3	Elaboración de planillas para <b>Pago voluntarias CCEPREB</b> Se apoyó con el pago de 33 educadoras voluntarias de CCEPREB a 33 comunidades entre las beneficiadas están: Sabanetas, Buena Vista, El rincón, Los charcos, La Estanzuela, Mezcalito, Sisiguara, Tres cruces, Los planes, mogola, Guascupusca, Montaña verde. Corral de piedra, Chusmuy, San Antonio, El tablón, Llano largo, El cerrón, Guanizales, Valle de paloma, San juan, Cerro verde, El pelón, La victoria, Pueblo viejo, El chapulín.	febrero-noviembre	33 voluntarias (lps.1,000.00 mensuales c/u)
4	Entrega de raciones alimentarias a personas afectadas por la sequilla gestión realizada con el apoyo de COPECO a diferentes comunidades del municipio, san francisco, mezcalito, santa cruz, Guanizales, Sisiguara, Corral de piedra, la victoria, las crucitas, santa rosita etc.	Agosto y septiembre.	
5	Apoyo en capacitación a jóvenes guardianes de la paz que implementa el Décimo Batallón de Infantería.	Marzo-octubre	Temas; bulling, higiene personal, medio ambiente, trabajo en equipo.
6	Colaboración en protocolos de la caravana de identidad, decoración y más actividades realizadas	Agosto	
7	Apoyo a la realización de la feria patronal en honor a nuestro patrón san miguel arcángel.	Septiembre	
8	Realización del tercer cabildo abierto Participativo juramentación del gobierno escolar infantil y elección del comisionado municipal.	Sábado 24 de octubre 2015.	
9	Realización del cuarto cabildo abierto participativo con el propósito de presentar propuestas ha comisionado municipal, la cual	Jueves 26 de noviembre de 2015.	

	hubo una cantidad de siete se eligió de cuatro personas de manera democrática y participativa.		
10	Celebración día del adulto mayor “CIUDADANOS DE ORO”	Sábado 06 de Diciembre 2015.	
11	Realización del quinto cabildo abierto informativo con el propósito de socializar los planes de ordenamiento territorial y la entrega de planes de desarrollo comunitario	19 de Diciembre 2015 en el salón de AHPROCAFE	
12	Gestión para entregar Implementos deportivos a equipos de futbol de diferentes aldeas barrios, colonias y caseríos del municipio de Marcala.	Diciembre	
13	Organización de celebración del día del locutor.	Diciembre	
14	Organización de entrega de diplomas (tallado de madera, federación femenina de futbol, cuadro municipal, club de enduro y guías turísticos)	16 de Diciembre	
15	Organizar la bienvenida de la navidad en el parque Perú	23 de Diciembre	
15	Entrega de raciones a personas de la tercera edad de escasos recursos económicos	Diciembre	
17	Acompañamiento a inauguraciones de diferentes proyectos entre ellos, producción de aves sabanetas,		
18	Módulo de centro educativo el pastal centro.		
19	Ferias escolares y promoción de la buena higiene y saneamiento básico en las comunidades de Morazán, cerro verde, Fátima, Guasclusca, las flores, mezcalito, mogola, el naranjo, pastal centro y sabanetas.		
20	Intercambio para conocer la experiencia de trabajo en perquin el salvador		(ACRA)
21	Ferias escolares donde participe como jurado calificador en sabanetas Tema “yo consumo lo que en mi huerto consumo”		
22	Manejo de desechos solido con el tema “si amas a tu comunidad no la ensucies”		
23	Cena Navideña para empleados municipales.		
24	Atención en la oficina a niños adolescentes, jóvenes, mujeres y población en general para brindar información solicitada, coordinación con diferentes instituciones , y organizaciones	Enero-Diciembre	

### 1. Entrega de raciones.



### 2. Apoyo en capacitaciones a jóvenes guardianes de la paz.



### 3. Colaboración en protocolos de la caravana de identidad,





4. Apoyo en la realización de la feria patronal.



5. Tercer cabildo abierto.



6. Cuarto cabildo abierto.



7. Celebración día del adulto mayor.



8. Quinto cabildo abierto.



9. Entrega de implementos deportivos.



**10. celebración día del locutor.**



**11. entrega de diplomas (tallado de madera, federación femenina de futbol, cuadro municipal, club de enduro y turismo)**



**12. Bienvenida de la navidad.**



**13. Entrega De raciones a personas de la tercera edad.**

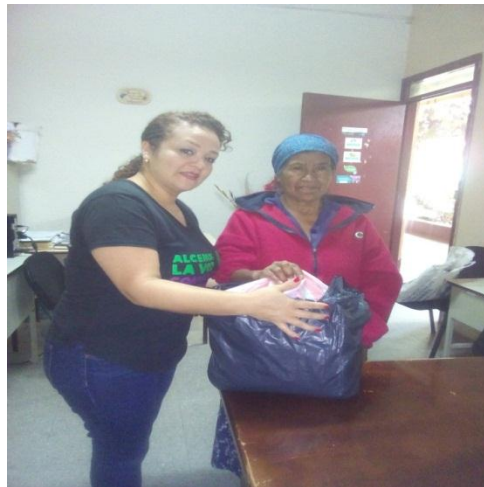

**14. Actividades Organizadas en coordinación con ACRA**



### Realización cabildos abiertos

- Realización del I cabildo Abierto Participativo de Rendición de Cuentas año 2014 el 14 de febrero del año 2015 en el salón AHPROCAFE de la ciudad de Marcala el cual tuvo una asistencia de 253 personas 109 fueron mujeres y 144 hombres.



- Realización del II cabildo Abierto Informativo t Participativo año 2015, con el propósito de presentar Informe sobre el funcionamiento, avances, logros y limitantes de la unidad administradora de agua y saneamiento **Aguas de Marcala**.



- Se envió un informe completo a DINAF donde se da un diagnóstico del estado actual en el que se encuentra el INHFA.

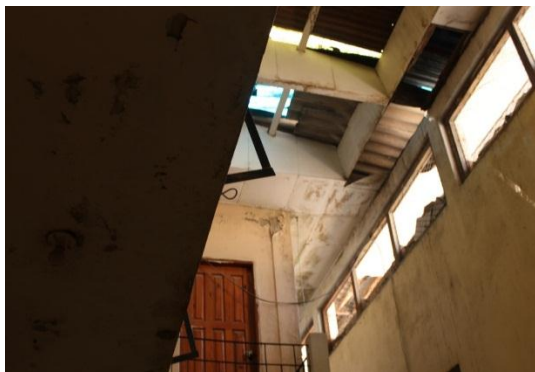

- Envió y presento el presupuesto a las autoridades de DINAF Y VISION MUNDIAL el presupuesto aproximado y el costo de la reparación de techo, baños y pintura del edificio del INHFA.
- Se recibió material en respuesta a la gestión a través del departamento de desarrollo comunitario enviada a VISION MUNDIAL.



### Proyección social

- Socialización de proyecto de tallado en madera, a realizar en la ciudad de Marcala.



- Inauguración del proyecto de tallado en madera el día 9 de marzo del 2015



•  
Inauguración del parque Perú el día sábado 28 de marzo del 2015



**Realización de eventos sociales con Personal de la Alcaldía Municipal**

Celebración del día de la mujer



Celebración del día del padre





### **Asistencia a reuniones, capacitaciones**

#### Mesa temática



#### Taller de capacitación de integración sexual juvenil en coordinación con ASHONPLAFA



- Reunión con las voluntarias de CECCPREB



- Asistencia a reunión de Mesa Temática para presentación de plan estratégico en coordinación con los Departamentos de O D.C, OMM, ADAEP, OMNAJ, CESAMO,



### Entrega de carnet a personas de la tercera edad



- Entrega de leche ENSURE a señor enfermo de tuberculosis de escasos recursos.



- **ENTREGA DE BECAS**

Se entregó becas a escuelas, colegios y universidades a alumnos de escasos recursos que no cuentan con la posibilidad económica para poder realizar sus estudios. Entre las comunidades beneficiadas están beneficiados han sido:

Musula, Planes, El Pastal, Valle de paloma, Llano largo, Las crucitas, Sisiguara, Los Charcos, Morazán, La florida, El cerrón, La Estanzuela, Sabanetas, Santa cruz , Col. La modelo, Barrio Concepción, Barrio San Rafael.

- **Pago voluntarias CCEPREB**

Se apoyó con el pago de 33 educadoras voluntarias de CCEPREB a 33 comunidades entre las beneficiadas están:

Sabanetas, Buena Vista, El rincón, Los charcos, La Estanzuela, Mezcalito, Sisiguara, Tres cruces, Los planes, mogola, Guascupusca, Montaña verde. Corral de piedra, Chusmuy, San Antonio, El tablón, Llano largo, El cerrón, Guanizales, Valle de paloma, San juan, Cerro verde, El pelón, La victoria, Pueblo viejo, El chapulín.

- **socialización de la alcaldía en coordinación con la secretaria de desarrollo e inclusión social del proyecto de alimentación escolar**



- **A poyo de la oficina de Desarrollo Comunitario en coordinación con la Secretaria de Desarrollo e inclusión social en la realización de la capacitación a las monitoras de cada centro educativo concerniente a las compras de los productos y preparación de los alimentos al personal asignado por los directores de cada centro.**



- **Entrega de canastas de alimentación a madres de escasos recursos del Municipio de Marcala en honor a celebrarse el día de las madres 1 de mayo del 2015**



- **Entrega de bolsas solidaria el día lunes 4 de mayo del 2015 gestión realizada en coordinación por Alcaldía Municipal y Gobernación.**



- **Se gestionó por parte de la oficina de Desarrollo Comunitario en apoyo con CAINES Bolsas De provisión y Utensilios necesarios para la alimentación y cuidado de la higiene personal de los niños del CAINES antes (INHFA)**



- **Apoyo en la asamblea de socialización con líderes comunitarios sobre la elaboración del PDC del municipio de Marcala. Con apoyo de los técnicos Municipales. Carmen Bulnes, Henry Efrén Martínez, Franklin Aguilar, Rodman Zúniga.**

INFORME DE GESTIÓN MUNICIPALIDAD DE MARCALA, LA PAZ, AÑOS 2014-2015

INVERSIÓN EN ORDENAMIENTO TERRITORIAL

AÑO 2015		
ATENCION SOCIAL	UBICACION	COSTO
FORTALECIMIENTO CATASTRAL	A NIVEL DEL MUNICIPIO	L.225,484.70
DELIMITACIÓN LIMITROFE ENTRE EL MUNICIPIO DE CHINACLA Y MARCALA	VARIAS COMUNIDADES	L.280,461.17
<b>TOTAL</b>		<b>L. 505,945.87</b>

*M. Livia María*



