



DEPARTAMENTO DE SECRETARÍA MUNICIPAL

**ACTA No.59**

El Progreso Yoro, veinticuatro de Enero, año dos mil veintidós, Sesión Extra-Ordinaria celebrada por la Honorable Corporación Municipal, a las siete de la mañana, presidida por el Alcalde Municipal Abogado Alexander López Orellana, con la presencia de la Vice Alcaldesa Municipal Señora Alba Luz Urbina, de los Regidores Municipales Guillermo Antonio Galeas Orellana, Armida Concepción Talavera López, Osman Paz Ramírez, María Carlota Rodríguez Andrade, Araminta Pereira Ortega, José Elías Nazar Ordoñez, Edil Rosario Hernández Rivera, los miembros de la Corporación Municipal entrante Señora Vice Alcaldesa Martha Lidia Medina, Regidores Guillermo Antonio Galeas y Daniela Márquez, El Secretario en los Despachos de Gobernación y Justicia Ingeniero Héctor Leonel Ayala Alvarenga invitados Especiales, Miembros de la Prensa Local y Nacional, quien da fe la Secretaria Municipal Yasmín Francelia Quiroz Mejía se procedió de la siguiente manera:

- 1).-Comprobación del Quórum
- 2).-Apertura de la sesión
- 3).-Invocación a Dios
- 4).-Presentación de Informe de Gestión
- 5).-Juramentación
  - a)- Toma de la promesa de Ley Alcalde Municipal.
  - b)- Imposición de la Banda Municipal
- 6).-Cierre de la Sesión

1.- Comprobación del Quórum: El Quórum fue legitimado con la presencia de nueve (9) Miembros de la Corporación Municipal saliente y cuatro (4) de la Corporación Entrante. 2).- Apertura de la sesión.-Siendo las siete de la mañana el Alcalde Municipal Alexander López Orellana dio por iniciada la sesión. 3).-Invocación a Dios.-La invocación a Dios fue realizada por la Vice Alcaldesa Municipal Señora Alba Luz Urbina.-4).-Presentación de Informe de Gestión:





## DEPARTAMENTO DE SECRETARÍA MUNICIPAL

# INFORMACIÓN SOCIODEMOGRÁFICA DEL MUNICIPIO DE EL PROGRESO, YORO

### *Aspectos Generales*

El Municipio de El Progreso, fundado el 19 de octubre de 1892, es la tercera ciudad de mayor desarrollo y movimiento comercial del país. Se ubica en el Departamento de Yoro, al Norte de Honduras.

2

El municipio de El Progreso se encuentra en el Departamento de Yoro, al Este del Valle de Sula en las faldas de la Cordillera de Mico Quemado.

### *Límites Geográficos*

Al Norte, con el Municipio de Tela, Atlántida; al Sur, con el Municipio de Santa Rita, Yoro; al Este, con el Municipio de El Negrito, Yoro; al Oeste, con el Municipio de San Manuel, Cortés.

El Municipio de El Progreso, se extiende de Sur a Norte desde la comunidad de Agua Blanca Sur, hasta la Aldea Dora. Este a Oeste-Desde la Montaña de Mico Quemado a las riveras del Río Ulúa.

### *Extensión Territorial*

Su extensión territorial es de 547.5 km<sup>2</sup>, de los cuales 70.43 km<sup>2</sup> es área urbana y 477.07 km<sup>2</sup>, área rural. Su población se estima en más de 450 mil habitantes.

### *Clima*

Es húmedo-seco alcanzando una temperatura de 18 grados mínimo y 39 grados máxima.

### *Relieve*

La topografía del municipio en su gran mayoría es plana, presenta características de zonas inundables debido a la lenta excavación de Las aguas lluvias escurridas.

### *Situación*

El municipio ocupa una gran parte del Valle de Sula y se encuentra a 500 metros más o menos del margen derecho del Río Ulúa y cerca del Río Pelo por la parte sur.

### *Antecedentes Históricos Del Municipio*

En 1891, El Progreso era una comunidad pequeña, conocida como Aldea del Río Pelo. Los ciudadanos Guillermo Jaime Baín y José Melecio Velásquez, reunieron a todos los vecinos del lugar para obtener su aprobación en solicitar a las autoridades respectivas, que la Aldea del Río Pelo se constituyese en municipio, ya que contaba con suficientes habitantes y producía renta capaz de satisfacer las necesidades que exigía una entidad de tal categoría. Hecho los preparativos del caso, los vecinos en sesión especial designaron al ciudadano José Melecio Velásquez Menjívar, para que presentase al Gobernador Político





## DEPARTAMENTO DE SECRETARÍA MUNICIPAL

Departamental de Yoro, Coronel Luis Mejía, la solicitud de creación de municipio, la cual fue resuelta de conformidad con los deseos de los peticionarios.

A mediados de 1892, los gestores Pro-Municipio de Río de Pelo, recibieron la comunicación oficial de proceder a cumplir los requisitos legales para la creación definitiva del nuevo municipio. De inmediato, los vecinos de la aldea se reunieron en sesión y en ella acordaron elegir a las personas que debían constituir la primera Corporación Municipal de naciente municipio, siendo nominados – en una papeleta única- los ciudadanos Guillermo Jaime Baín como Alcalde Municipal; en el cargo de Regidor, Fermín Escobar y como Síndico, Julio Flores.

Conforme a la Ley se practicaron las elecciones, saliendo triunfante la papeleta indicada y de esta forma toma posesión la primera Corporación Municipal y simultáneamente, al naciente municipio se le bautiza con el nombre de “El Progreso”.

El primero de enero de 1893, el Alcalde Municipal de El Negrito, Transito Rodríguez acompañado de su Secretario Municipal, Francisco R. López, en solemne acto tomó Promesa de Ley a las personas elegidas y se redactó la Primera Acta correspondiente a esta memorable Sesión de Corporación.

La primera Municipalidad funcionó en una casa alquilada al ciudadano Eusebio López, ubicada a la orilla de la placita, que era una de las mejores, misma que se le dio el nombre de cabildo.

El segundo año de vida del Municipio de El Progreso se eligió para que desempeñara las funciones de Alcalde, al ciudadano español don Ramón Lleset, persona honorable y laboriosa, quien al nomás asumir las funciones de jefe del municipio, organizó los servicios, nombró los empleados correspondientes, tomando en cuenta sus capacidades.

Desde su creación y hasta la fecha, El Progreso ha tenido 62 períodos administrativos, dirigidos por 44 alcaldes, siendo el Abg. Alexander López Orellana, el último alcalde en gobernar a la fecha por cuatro períodos consecutivos los destinos de este municipio.





DEPARTAMENTO DE SECRETARÍA MUNICIPAL

**Estructura poblacional rural del Municipio**

LISTADO DE ALDEAS Y CASERIOS DEL MUNICIPIO							
ZONA NOR-ESTE		ZONA NOR-OESTE		ZONA SUR-ESTE		ZONA SUR-OESTE	
1	Santa Elena	1	Campo Buena Vista	1	Col. Guanchías	1	Campo Diez
2	Ojo de Agua	2	Campo Coob	2	Agua Blanca Sur	2	Ald. La Ocho o El Socorro
3	El Ponenir del Norte o Camalote	3	Ald. Rio Chiquito	3	Guanchías Cerro	3	Ald. 4 de Marzo
4	Buenos Aires del Norte	4	Campo Las Flores	4	Ald. Vertiente	4	Finca Tres
5	Quebrada de Yoro	5	Las Chumbas	5	El Balsamo	5	San Luis - La Seis
6	Agua Blanca Norte	6	Ald. Las Cuchillas	6	Urraco Sur	6	Campo Once
7	Ald. Chindongo	7	Ald. San Isidro	7	Bella Aurora	7	Col. Cristo Rey
8	Bnsas del Norte	8	Naranja Chino	8	La Sarroza	8	Col. Vista Bonita
9	Ald. Brisas de la Libertad	9	Campo Amapa	9	Ald. La Guacamaya	9	Bo. La Alianza
10	Ald. El Marañon	10	Ald. El Chonzo	10	Ald. La Mina		
11	Delicias del Jute	11	Ald. El tamarindo	11	Ald. La Pita		
12	Guaymitas	12	Ald. El Paraiso	12	Ald. Arena Blanca		
13	El Castaño	13	Ald. Miraflores	13	Mico Quemado		
14	La Colorada	14	Suyapa o Kil. Setenta	14	Buenos Aires o Pajuales		
15	Monte Los Olivos	15	Monterrey	15	San Antonio Cerro		
16	Villa Soleada	16	Campo Palos Blancos o Break	16	Santa Elena		
17	Col. Eben-Ezer	17	San José del Cayo	17	Brisas del Naranja Sur		
		18	Ald. Mealler	18	Col. Virgilio Padilla		
		19	Los tres Puentes	19	Col. Getsemani		
		20	Bnsas del Norte	20	San José Goteras		
		21	Urraco Pueblo	21	Bnsas del Sur		
		22	Cobahsa				
		23	Campo Binchiche				
		24	Campo Mocula				
		25	Campo Veracruz				
		26	Paloma Fuera				
		27	Paloma Dentro				
		28	Campo La Fragua				
		29	Kilometro 45				
		30	La Curva de Dora				
		31	Col. Eben - Ezer (El Castaño)				
		32	Col. La Esperanza (Guaymitas)				
		33	Lagarto Blanco				
		34	La Coroza				

**Cuadro resumen de la distribución rural**

NO.	DISTRIBUCIÓN RURAL	CANTIDAD
1	Distrito Nor-Este	17
2	Distrito Nor-Oeste	34
3	Distrito Sur-Este	21
4	Distrito Sur-Oeste	9
<b>TOTAL</b>		<b>81</b>



*[Handwritten signature]*



DEPARTAMENTO DE SECRETARÍA MUNICIPAL

**LISTADO DE BARRIOS Y COLONIAS DEL SECTOR URBANO**

**Zona Sur - Oeste**

006	Col. Pety
007	Bo. Los Pinos
008	Bo. Las Delicias
021	Col. Sitraterco
022	Col. Palermo
023	Bo. San Antonio
024	Col. Nacional
025	Col. Fraternidad de la Paz
026	Col. Municipal
027	Col. Meigar Castro
028	Res. Sta. Fe # 1, 2 y 3
029	Col. 5 de Diciembre
030	Res. La Perla
040	Res. Santa Monica EL 1 y 2
045	Res. Villa Campestre
115	Res. Guanacaste
122	Zona de la Cía
125	Res. Villa Angeles El 1, 2 y 3
143	Res. Santa Lucia
150	Res. Jardines de la Perla
151	Res. Jardines de la Univ.

**Zona Nor - Oeste**

001	Col. Centroamericana
002	Col. 2 de Julio
003	Bo. San Martín
004	Bo. Fatma
005	Col. Policarpo Paz Garcia
009	Bo. Brisas del Ulúa
010	Bo. San Miguel
011	Bo. Subirana

**Zona Nor - Este**

012	Col. Santa Elizabeth
013	Bo. San José
014	Bo. Montevideo
015	Bo. Las Mercedes (*)
016	Bo. La Sirena (*)
041	Bo. Las Goiandrinias
065	Col. 2 de Marzo
069	Res. Alfonso Guillen
070	Col. 1 de Marzo
071	Col. 19 de Julio # 2
072	Col. Juventino Barahona
073	Col. Los Laureles
074	Col. 19 de Julio # 1
075	Col. Roberto Suazo Cordova
076	Col. San José # 2
077	Col. Jensen
078	Bo. Buenos Aires
079	Bo. El Barro
080	Res. Panchamé
081	Lot. San Jorge
082	Res. Las Acacias
083	Lot. El Bosque
084	Col. Emmanuel
085	Col. Corocol
086	Col. 12 de Junio
087	Col. 29 de Enero
088	Col. 3 de Abril
089	Col. Paredes
090	Urb. Covitral
091	Col. Juan Cartas
092	Col. Kennedy
093	Col. 6 de Julio
094	Col. La Libertad
095	Col. Berlin
096	Col. Marvin Reyes
097	Bo. Quebrada Seca
098	Lot. Aurora 1 y 2

100	Res. Monte Carlo
101	Col. Corocoilito
102	Col. La Española
103	Res. Villas Belinda
104	Col. Flores de Mayo
105	Col. Juan Ramón Morales
106	Col. Centenario
107	Res. Los Naranjos
118	Res. Quintas del Sol EL 1 y 2
121	Res. Las Orquideas
123	Col. Sitramedhya
124	Res. Andalucía
126	Col. Buenos Amigos
127	Col. la Pimientera
128	Lot. Villa La Arboleda
129	Lot. Valeika Suarez
130	Villa Fiorancia
131	Col. Duarte
132	Col. Muñoz
133	Col. Genaro Mejía
134	Parc. Medina
135	Bo. Porvenir del Norte
136	Lotificación Rubi # 1
137	Lotificación Rubi # 2
138	Lotificación Rubi # 3
139	Lotificación Rubi # 4
140	Lotificación Rubi # 5
141	Lotificación Rubi # 6
142	Lotificación Rubi # 7
143	Lotificación Rubi # 8
144	Lotificación Rubi # 9
145	Parcelacion Belen
146	Lotificación Naranjal # 1
147	Lotificación Naranjal # 2
148	Residencial La Granja

**Zona Sur - Este**

015	Bo. Las Mercedes (*)
016	Bo. La Sirena (*)
017	Bo. Cabañas
018	Bo. Suyapa
019	Bo. San Francisco
020	Bo. 1 de Mayo
031	Col. Los Castaños
032	Col. La Primavera
033	Col. Alameda
034	Col. Bendeca
035	Col. Rancho Luna
036	Col. Monte Fresco
037	Col. Centenario
038	Col. San Jorge
039	Col. Carlos Roberto Reina
042	Col. Dionisio Avila
043	Col. Sinai
044	Col. Nueva Suyapa
046	Bo. Penjamo
047	Col. 18 de Sept. (INVA)
048	Res. Piree
049	Col. Los Jazmines
050	Lot. Moys
051	Col. Standard
052	Res. Hondupalma
053	Col. Kattan
054	Col. 19 de Junio
055	Lot. Tupea
056	Lot. Etupes
057	Lot. Nelson Hall
058	Col. Panchamé
059	Col. Ramirez Reina
060	Bo. San Juan
061	Bo. Los Angeles
062	Res. El Progreso
063	Col. El Progreso
064	Col. Mangandí
066	Col. Esperanza de Jesus
067	Col. El Porvenir
068	Col. Rodolfo Saul Carcamo
099	Lot. Kattan
108	Col. Alto de El Progreso
109	Col. Rodas Alvadado
110	Lot. Mendieta
111	Col. 27 de Octubre
112	Lot. Las Palmas
113	Parc. Los Tulines
114	Bo. Pajules Sur
115	Col. 7 de Abril
116	Col. Alexander López
117	Col. Bandejas
120	Lot. Santa Ana
152	Res. Paseo del Ángel
153	Res. Villas del Rosario
154	Res. La Romanita
155	Res. La Romana
156	Col. Renacer





DEPARTAMENTO DE SECRETARÍA MUNICIPAL

**Cuadro resumen de la distribución urbano**

NO.	DISTRIBUCIÓN URBANO	CANTIDAD
1	Distrito Nor-Este	72
2	Distrito Nor-Oeste	8
3	Distrito Sur-Este	57
4	Distrito Sur-Oeste	21
<b>TOTAL</b>		<b>158</b>

**INFRAESTRUCTURA PRINCIPAL DEL MUNICIPIO**

**INFRAESTRUCTURA PRINCIPAL**

- Red Vial**
  - Carretera CA-13
  - Carretera RN-21
- Centros Educativos**
  - Instituciones Públicas:**
    - Escuelas: 74
    - Centro de Educación Básica: 10
    - PROHECO: 25
    - Institutos Oficiales: 5
  - Instituciones Privadas:**
    - Escuelas: 32
    - Institutos: 19
- Centro de Asistencia Medica**
  - Hospital General de El Progreso
  - Centro de Salud Carlos B. Gonzales
  - Centro Salud Col Berlín
  - Centro Salud Las Minas
  - IHSS Clínica Regional El Progreso
- Parques Recreativos**
  - Parque Las Mercedes
  - Parque Ramón Rosa
  - Parque La Amistad
- Patrimonio Tangible**
  - La Casa del Cuadrante
  - El Barracón
  - La Casa del Administrador Bananero
  - Red ferroviaria y la locomotora antigua





DEPARTAMENTO DE SECRETARÍA MUNICIPAL

Recursos Naturales

- Rio Ulúa
- Rio Pelo
- Quebrada Tapiquiales
- Quebrada Seca
- Quebrada Corocol
- Quebrada Camalote
- Gimnasio Municipal
- Estadio Humberto Micheletti

Centro Deportivos

ORGANIGRAMA

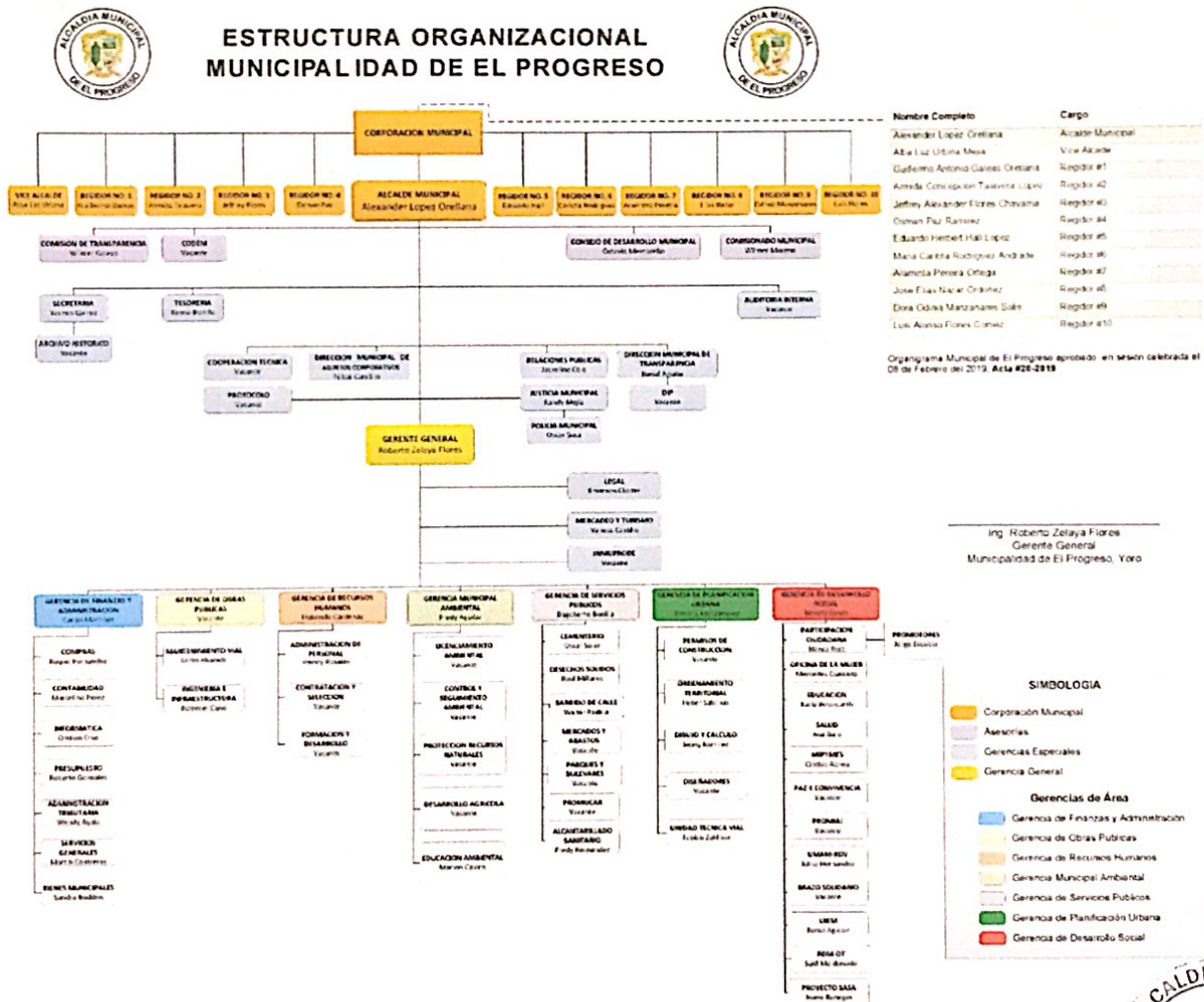



DEPARTAMENTO DE SECRETARÍA MUNICIPAL

MIEMBROS DE LA CORPORACIÓN MUNICIPAL

La Constitución de la República de Honduras establece que los departamentos se dividirán en municipios autónomos administrados por corporaciones electas por el pueblo, de conformidad con la ley. (Constitución de la República de Honduras, art.179)

**Cuadro de los miembros de la Corporación Municipal 2018-2022**

No.	Nombre y apellidos	Cargo
1	Alexander López Orellana	Alcalde Municipal
2	Alba Luz Urbina Mejía	Vice alcalde
3	Guillermo Antonio Galeas Orellana	Regidor Primero
4	Armida Concepción Talavera López	Regidor Segundo
5	Jeffrey Alexander Flores Chavarria	Regidor Tercero
6	Osman Paz Ramírez	Regidor Cuarto
7	Eduardo Herbert Hall Lopez	Regidor Quinto
8	María Carlota Rodríguez Andrade	Regidor Sexto
9	Araminta Pereira Ortega	Regidor Séptimo
10	Jose Elias Nazar Ordoñez	Regidor Octavo
11	Dora Odinia Manzanares Solis	Regidor Noveno
12	Edil Rosario Hernández Rivera	Regidor Décimo







DEPARTAMENTO DE SECRETARÍA MUNICIPAL

**Cuadro de los miembros de la Corporación Municipal 2022-2026**

No.	Nombre y apellidos	Cargo
1	Alexander López Orellana	Alcalde Municipal
2	Martha Lidia Medina Gutierrez	Vice alcalde
3	Kenya Jeanette Perello Paranky	Regidor Primero
4	Marlon Yovanny Mejia Ulloa	Regidor Segundo
5	Daniela Marquez Rivera	Regidor Tercero
6	Victor Manuel Cruz	Regidor Cuarto
7	Merlin Bonilla Cruz	Regidor Quinto
8	Luis Alonzo Sierra Cruz	Regidor Sexto
9	Guillermo Antonio Galeas Orellana	Regidor Séptimo
10	Nelcy Amaya Villanueva	Regidor Octavo
11	Juan Carlos Padilla Carbajal	Regidor Noveno
12	Adan Antonio Palacios Alvarado	Regidor Décimo





## DEPARTAMENTO DE SECRETARÍA MUNICIPAL

La Municipalidad es el órgano de gobierno y administrador del municipio, existe para lograr el bienestar de los habitantes y uno de los objetivos es utilizar la planificación para alcanzar el desarrollo integral del municipio. El periodo de gobierno de las corporaciones municipales será de cuatro (4) años, contados a partir del 25 de enero siguiente a la fecha de la elección.

La Corporación Municipal es el órgano de liberativo de la municipalidad, electa por el pueblo y máxima autoridad dentro del término municipal, le corresponde la administración de la hacienda Municipal, por sí o por delegación del Alcalde.

### **COMISIONES DE TRABAJO INTEGRADAS POR LOS MIEMBROS DE LA CORPORACIÓN MUNICIPAL 2018-2022**

Una comisión es el conjunto de personas que bajo en cargo de la ley o de una autoridad ejerce ciertas competencias de manera permanente o para entender en determinados asuntos. Estas comisiones de trabajo son generalmente lideradas por miembros de la Corporación Municipal, y se establecen de acuerdo a los objetivos y/o la planificación estratégica que se desea aplicar durante la gestión municipal

**Coordinador General**

**Abogado Alexander López Orellana– Alcalde Municipal**

#### **Comisiones Existentes:**

##### ***Comisión seguridad, viabilidad y ordenamiento territorial***

Coordinador: Regidor José Elías Nazar

Sub-coordinador: Regidor Osman Paz

##### **Temas:**

- Plan estratégico de seguridad
- Plan de ordenamiento vial
- Mapa del delito
- Mapa turístico
- Observatorio de la violencia
- Consejo vial

##### **Equipo de apoyo**

- Gerente General
- Jefe Unidad Técnica Vial
- Gerente de Planificación Urbana





DEPARTAMENTO DE SECRETARÍA MUNICIPAL

- Jefe de Ordenamiento Territorial
- Asesor Legal
- Jefa de Turismo
- Director de la Policía Municipal
- Juez de Justicia Municipal
- Secretaria Municipal
- Gerente de Recursos Humanos
- Gerente Municipal Ambiental
- Gerente de Desarrollo Social
- Jefe de Relaciones Públicas

***Comisión jurídica y recuperación de la mora***

Coordinador: Regidora Dora Odinia Manzanares

Sub-coordinador: Regidora Araminta Pereira

**Equipo de apoyo:**

- Gerente General
- Gerente Financiero
- Auditor Municipal
- Jefe de Informática
- Jefe de Control Tributario
- Gerente de Servicios Públicos
- Tesorera Municipal
- Apremio
- Asesor Legal
- Jefe de Ordenamiento Territorial
- Secretaria Municipal
- Director Policía Municipal
- Gerente de Desarrollo Social
- Gerente de Recursos Humanos
- Jefe de Relaciones Públicas

***Comisión de tierras, urbanismo e infraestructura y servicios públicos***

Coordinador: Regidor Guillermo Antonio Gáelas

Sub-coordinador: Regidora Armida Talavera

**Equipo de apoyo:**

- Jefe de Ordenamiento Territorial
- Gerente de Planificación Urbana





DEPARTAMENTO DE SECRETARÍA MUNICIPAL

- Gerente de Ingeniería Municipal
- Gerente de Recursos Humanos
- Gerente Municipal Ambiental
- Gerente de Servicios Públicos
- Jefe de Informática
- Jefe de Mantenimiento Vías
- Secretaria Municipal
- Comisionado de Seguridad
- Asesor Legal
- Jefe de Relaciones Públicas
- Blanca Ruiz
- Juez Municipal

***Comisión de salud, ambiente, educación, arte, cultura y deportes***

Coordinador: Regidor José Elias Nazar

Sub-coordinadora: Vice Alcaldesa Alba Luz Urbina Mejia

Regidora Araminta Pereira Ortega

Regidora Maria Carlota Rodríguez

**Equipo de apoyo:**

- Gerente Municipal Ambiental
- Gerente de Desarrollo Social
- Juzgado de Policía (Jefe Departamento Justicia Municipal)
- Director Policía Municipal
- Asesor Legal
- Convida
- Paz y Convivencia
- Inmuprode
- Mipymes
- Oficina de la Mujer
- Jefe Ordenamiento Territorial
- Jefe de Relaciones Públicas
- Comisionado de Seguridad
- Jefa de Turismo
- Secretaria Municipal
- Gerente de Servicios Públicos
- Gerente de Planificación Urbana





DEPARTAMENTO DE SECRETARÍA MUNICIPAL

---

***Comisión de Finanzas***

Coordinador: Regidor José Elias Nazar

Sub-coordinador: Regidor Osman Paz Ramirez

**Equipo de apoyo:**

- Gerente General
- Gerente Financiero
- Contador
- Tesorera Municipal
- Auditor
- Asesor Legal
- Jefe de Informática
- Secretaria Municipal
- Gerente de Recursos Humanos
- Jefe de Relaciones Públicas

***Comisión de desarrollo, transparencia y participación ciudadana***

Coordinador: Regidora Maria Carlota Rodríguez

Sub-coordinadora: Regidora Armida Talavera

Regidor José Elias Nazar

Regidora Dora Odinia Manzanares

**Equipo de apoyo:**

- Gerente de Relaciones Publicas
- Mipyme
- Jefa de Turismo
- Juez de Justicia Municipal
- Director de Policía Municipal
- Asesor Legal
- Gerente de Obras Públicas
- Comisionado Municipal

***Comisión de abastos, mercados y procesadoras***

Coordinador: regidor Jeffrey Alexander Flores

Sub-coordinador: Vice Alcaldesa Alba Luz Urbina Mejía

**Equipo de apoyo:**

- Gerente Municipal Ambiental
- Jefe Departamento de Policía Municipal





DEPARTAMENTO DE SECRETARÍA MUNICIPAL

- Director de Policía Municipal
- Jefa de Turismo
- Mipymes
- Gerente de Servicios Públicos
- Gerente de Desarrollo Social
- Jefe de Unidad Técnica Vial

***Comisión de turismo, mercadeo y promoción a la inversión***

Coordinador: Regidor Eduardo Herbert Hall

Sub-coordinador: Regidor Osman Paz Ramirez

**Equipo de apoyo:**

- Jefa de Turismo
- Jefa de Mipyme
- Jefa de Relaciones Públicas
- Jefe de Unidad Técnica Vial
- Jefa de Protocolo

***Comisión de apoyo al micro, pequeña y mediana empresa (mipymes)***

Coordinador: Regidora Armida Talavera

Sub-coordinador: Regidora Edil Rosario Hernandez

Vice Alcaldesa Alba Luz Urbina Mejia

***Comisión de la juventud, niñez y adolescencia***

Coordinador: Regidor Jeffrey Alexander Flores

Sub-coordinadora: Regidora Maria Carlota Rodríguez

Regidora Araminta Pereira Ortega

***Comisión de emergencia municipal***

Coordinador: Regidor José Elías Nazar

Sub-coordinador: Regidora Forá Odinia Manzanares

***Comisión evaluación de licitaciones***

Regidor José Elías Nazar

***Comisión modernidad vial y ampliación del distrito comercial***

Regidor Guillermo Antonio Galeas

Regidor Eduardo Herbert Hall

Regidor Jeffrey Alexander Flores

Regidor Edil Rosario Hernandez

Regidora Armida Talavera





DEPARTAMENTO DE SECRETARÍA MUNICIPAL

**RECURSOS HUMANOS**

La Gerencia de Recursos Humanos es una parte vital de cualquier Municipalidad, ya que su trabajo se desarrolla a la par de los cambios que se presenten y a la búsqueda de un crecimiento, al mismo tiempo que se trabaja en la búsqueda de empleados de calidad para los propósitos requeridos. Los recursos humanos de una institución pública son, de acuerdo a las teorías de administración de empresas, una de las fuentes de riqueza más importantes, y a que son las responsables de la ejecución y desarrollo de todas las tareas y actividades que se necesiten para el buen funcionamiento de la misma.

Actualmente la municipalidad de El Progreso, Yoro consta de un número de 330 empleados permanentes, y 53 de carácter temporal, los cuales están distribuidos en las diferentes unidades municipales administrativas y de campo en la ciudad.

**CUADRO DE DEMANDAS Y JUICIOS PENDIENTES**

Se presenta cuadros provisionales depurados de las demandas y denuncias a favor y en contra con las que cuenta la Municipalidad de El Progreso, Yoro. En tal sentido a continuación se detallan las respectivas demandas con el fin de mantener al tanto de la situación jurídica de esta honorable institución.

***Procesos a favor***

No.	Tipo Procesos	Cantidad Demandas
1	Demandas Ejecutivas	3,386
2	Denuncias	3
<b>TOTAL</b>		<b>3,389</b>





DEPARTAMENTO DE SECRETARÍA MUNICIPAL

**Procesos en contra**

No.	Tipo Procesos	Cantidad Demandas
1	Demandas Fiscales Administrativas	2
2	Demanda Laboral	1
<b>TOTAL</b>		<b>3</b>

**ORGANISMOS COOPERANTES E INSTITUCIONES CON INTERVENCIONES SOCIAL AL MUNICIPIO**

Ítem	Organismos/Institución de Cooperación/ ONG'S y Empresas	Ejecutan Proyectos en el Municipio		Coordinación con la Municipalidad		
		Si	No	Si	No	Tipo de Relación
1	GOAL	X		X		Cooperación Externa/ Ayuda puntual en proyectos específicos
2	PMA	X		X		Cooperación Externa/ Ayuda puntual en proyectos específicos
3	ACNUR	X		X		Cooperación Externa/ Ayuda puntual en proyectos específicos
4	Cristosal	X		X		Cooperación Externa/ Ayuda puntual en proyectos específicos







DEPARTAMENTO DE SECRETARÍA MUNICIPAL

5	Cruz Roja Hondureña	X		X		Cooperación Externa/ Ayuda puntual en proyectos específicos
6	Una Sola Voz	X		X		Cooperación Externa/ Ayuda puntual en proyectos específicos
7	UNICEF	X		X		Cooperación Externa/ Ayuda puntual en proyectos específicos
8	GER3	X		X		Cooperación Externa/ Ayuda puntual en proyectos específicos
9	World Visión	X		X		Cooperación Externa/ Ayuda puntual en proyectos específicos
10	Cancillería	X		X		Cooperación Externa/ Ayuda puntual en proyectos específicos
11	FUNADEH	X		X		Cooperación Externa/ Ayuda puntual en proyectos específicos
12	Consejo Noruego para los refugiados	X		X		Cooperación Externa/ Ayuda puntual en proyectos específicos
13	Plan Internacional	X		X		Cooperación Externa/ Ayuda puntual en proyectos específicos
14	CRS	X		X		Cooperación Externa/ Ayuda puntual en proyectos específicos
15	Brigada Pastores	X		X		Cooperación Externa/ Ayuda





DEPARTAMENTO DE SECRETARÍA MUNICIPAL

					puntual en proyectos específicos
16	IHSS	X		X	Cooperación Externa/ Ayuda puntual en proyectos específicos
17	OYE	X		X	Cooperación Externa/ Ayuda puntual en proyectos específicos
18	CASM	X		X	Cooperación Externa/ Ayuda puntual en proyectos específicos
19	Proyecto Mirador	X		X	Cooperación Externa/ Ayuda puntual en proyectos específicos
20	Cerveceria Hondureña	X		X	Cooperación Externa/ Ayuda puntual en proyectos específicos
21	INA / Escuela	X		X	Cooperación Externa/ Ayuda puntual en proyectos específicos
22	Habitat para la Humanidad Honduras	X		X	Cooperación Externa/ Ayuda puntual en proyectos específicos
23	Naciones Unidas	X		X	Cooperación Externa/ Ayuda puntual en proyectos específicos
24	Pegaduro	X		X	Cooperación Externa/ Ayuda puntual en proyectos específicos
25	CONVIVIENDA	X		X	Cooperación Externa/ Ayuda puntual en proyectos específicos





DEPARTAMENTO DE SECRETARÍA MUNICIPAL

26	KFW/ PROMINE	X		X	Cooperación Externa/ Ayuda puntual en proyectos específicos
27	AZUNOSA	X		X	Cooperación Externa/ Ayuda puntual en proyectos específicos
28	IDECOAS /KFW	X		X	Cooperación Externa/ Ayuda puntual en proyectos específicos
29	PMA	X		X	Cooperación Externa/ Ayuda puntual en proyectos específicos
30	OIM	X		X	Cooperación Externa/ Ayuda puntual en proyectos específicos
31	Médicos del Mundo	X		X	Cooperación Externa/ Ayuda puntual en proyectos específicos
32	Fundación Riecken	X		X	Cooperación Externa/ Ayuda puntual en proyectos específicos
33	Fe y Alegría	X		X	Cooperación Externa/ Ayuda puntual en proyectos específicos
34	AMHON Proy. Social	X		X	Cooperación Externa/ Ayuda puntual en proyectos específicos
35	PNUD	X		X	Cooperación Externa/ Ayuda puntual en proyectos específicos
36	Child Fund Participación	X		X	Cooperación Externa/ Ayuda





DEPARTAMENTO DE SECRETARÍA MUNICIPAL

					puntual en proyectos específicos
37	Save The Children	X		X	Cooperación Externa/ Ayuda puntual en proyectos específicos
38	Asociación de Maquiladores de Honduras	X		X	Cooperación Externa/ Ayuda puntual en proyectos específicos
39	Proy. Genesis	X		X	Cooperación Externa/ Ayuda puntual en proyectos específicos
40	COFAMIPRO	X		X	Cooperación Externa/ Ayuda puntual en proyectos específicos
41	CAMO	X		X	Cooperación Externa/ Ayuda puntual en proyectos específicos
42	Hope to Walk	X		X	Cooperación Externa/ Ayuda puntual en proyectos específicos
43	Water Mission	X		X	Cooperación Externa/ Ayuda puntual en proyectos específicos
44	CARE Internacional	X		X	Cooperación Externa/ Ayuda puntual en proyectos específicos
45	Water for people	X		X	Cooperación Externa/ Ayuda puntual en proyectos específicos
46	ADRA	X		X	Cooperación Externa/ Ayuda puntual en proyectos específicos





DEPARTAMENTO DE SECRETARÍA MUNICIPAL

**9 PRESUPUESTO DE INGRESOS 2021 APROBADO, VIGENTE Y RECAUDADO**

(Valores en Lempiras)

Rubro de Ingreso	Nombre	Aprobado	Vigente	Devengado	Percibido	Diferencia
11	INGRESOS TRIBUTARIOS	271,890,000.00	275,885,000.00	172,187,334.88	172,187,334.88	3,995,000.00
117	IMPUESTOS MUNICIPALES	271,890,000.00	275,885,000.00	172,187,334.88	172,187,334.88	3,995,000.00
11701	Impuesto Sobre La Industria, Comercio y Servicios	75,460,000.00	76,410,000.00	32,383,224.64	32,383,224.64	950,000.00
11702	Impuesto Sobre Bienes Inmuebles	26,000,000.00	26,000,000.00	22,275,861.34	22,275,861.34	0.00
11703	Impuesto Sobre Ingresos Personales	9,000,000.00	9,000,000.00	7,036,359.50	7,036,359.50	0.00
11704	Impuesto sobre Extracción o Explotación de Recursos	80,000.00	80,000.00	0.00	0.00	0.00
11706	Impuesto Selectivo a los Servicios de Telecomunicaciones	6,650,000.00	6,850,000.00	6,084,314.74	6,084,314.74	200,000.00
11799	Impuestos Municipales Varios	154,700,000.00	157,545,000.00	104,407,574.66	104,407,574.66	2,845,000.00
12	INGRESOS NO TRIBUTARIOS	329,913,768.00	340,681,529.34	64,917,322.99	64,917,322.99	10,767,761.34
121	TASAS	3,050,000.00	4,861,000.00	4,122,169.01	4,122,169.01	1,811,000.00
12199	Tasas Varias	3,050,000.00	4,861,000.00	4,122,169.01	4,122,169.01	1,811,000.00
12899	Otros no Tributarios	326,863,768.00	335,820,529.34	60,795,153.98	60,795,153.98	8,956,761.34
16	INGRESOS DE OPERACION	0.00	66,637,674.59	66,637,674.59	66,637,674.59	66,637,674.59
169	INGRESOS DE NO OPERACIÓN	0.00	66,637,674.59	66,637,674.59	66,637,674.59	66,637,674.59
16999	Ingresos Varios de No Operación	0.00	66,637,674.59	66,637,674.59	66,637,674.59	66,637,674.59
22	TRANSFERENCIAS Y DONACIONES DE CAPITAL	36,196,232.00	53,238,120.98	24,011,836.81	24,011,836.81	17,041,888.98
221	TRANSFERENCIAS Y DONACIONES DE CAPITAL DEL GOBIERNO GENERAL	36,196,232.00	53,238,120.98	24,011,836.81	24,011,836.81	17,041,888.98
22101	Transferencias de Capital de la Administración Central	36,196,232.00	53,238,120.98	24,011,836.81	24,011,836.81	17,041,888.98
<b>TOTAL GENERAL :</b>		<b>638,000,000.00</b>	<b>736,442,324.91</b>	<b>327,754,169.27</b>	<b>327,754,169.27</b>	<b>88,442,324.91</b>





DEPARTAMENTO DE SECRETARÍA MUNICIPAL

PRESUPUESTO DE EGRESOS VIGENTE

Objeto de	Descripción	Aprobado	Vigente	Devengado	Pagado	Diferencia
<b>100</b>	<b>SERVICIOS PERSONALES</b>	<b>141,569,443.90</b>	<b>145,779,323.39</b>	<b>94,524,474.40</b>	<b>94,446,583.81</b>	<b>4,209,879.49</b>
<b>110</b>	<b>PERSONAL PERMANENTE</b>	<b>122,568,196.50</b>	<b>122,568,196.50</b>	<b>77,218,783.98</b>	<b>77,218,783.98</b>	<b>0.00</b>
11100	Sueldos Básicos	100,748,635.92	100,748,635.92	64,161,033.38	64,161,033.38	0.00
11510	Decimotercer Mes	8,395,719.66	8,395,719.66	5,024,092.55	5,024,092.55	0.00
11520	Decimocuarto Mes	8,395,719.66	8,395,719.66	5,024,092.54	5,024,092.54	0.00
11790	Otras Contribuciones Patronales	5,028,121.26	5,028,121.26	3,009,565.51	3,009,565.51	0.00
11800	Dietas	0.00	0.00	0.00	0.00	0.00
<b>120</b>	<b>PERSONAL NO PERMANENTE</b>	<b>8,639,246.40</b>	<b>11,349,125.89</b>	<b>6,872,100.20</b>	<b>6,872,100.20</b>	<b>2,709,879.49</b>
12100	Sueldos Básicos	8,639,246.40	11,349,125.89	6,872,100.20	6,872,100.20	2,709,879.49
<b>130</b>	<b>ASIGNACIONES FAMILIARES</b>	<b>220,000.00</b>	<b>220,000.00</b>	<b>0.00</b>	<b>0.00</b>	<b>0.00</b>
13000	Asignaciones Familiares	220,000.00	220,000.00	0.00	0.00	0.00
<b>140</b>	<b>RETRIBUCIONES EXTRAORDINARIAS</b>	<b>142,001.00</b>	<b>142,001.00</b>	<b>35,319.93</b>	<b>35,319.93</b>	<b>0.00</b>
14100	Horas Extraordinarias	142,001.00	142,001.00	35,319.93	35,319.93	0.00
<b>160</b>	<b>BENEFICIOS Y COMPENSACIONES</b>	<b>10,000,000.00</b>	<b>11,500,000.00</b>	<b>10,398,270.29</b>	<b>10,320,379.70</b>	<b>1,500,000.00</b>
16100	Beneficios	10,000,000.00	11,500,000.00	10,398,270.29	10,320,379.70	1,500,000.00
<b>200</b>	<b>SERVICIOS NO PERSONALES</b>	<b>74,491,222.13</b>	<b>73,909,555.47</b>	<b>44,824,760.18</b>	<b>39,243,891.31</b>	<b>-581,666.66</b>
<b>210</b>	<b>SERVICIOS BASICOS</b>	<b>4,154,750.00</b>	<b>4,238,083.34</b>	<b>1,875,966.29</b>	<b>1,866,561.11</b>	<b>83,333.34</b>
21100	Energía Eléctrica	3,707,000.00	3,790,333.34	1,726,648.00	1,721,331.82	83,333.34
21200	Agua	141,750.00	141,750.00	76,668.00	72,579.00	0.00
21300	Gas	0.00	0.00	0.00	0.00	0.00
21420	Telefonía Fija	306,000.00	306,000.00	72,650.29	72,650.29	0.00
<b>220</b>	<b>ALQUILERES Y DERECHOS SOBRE BIENES INTANGIBLES</b>	<b>2,539,390.00</b>	<b>3,010,390.00</b>	<b>1,866,872.08</b>	<b>1,745,723.68</b>	<b>471,000.00</b>
22100	Alquiler de Edificios, Viviendas y Locales	1,183,600.00	903,600.00	441,848.40	420,000.00	-280,000.00
22210	Alquiler de Equipos y Maquinarias de Producción	571,750.00	1,361,750.00	1,236,455.00	1,050,830.00	790,000.00
22900	Otros Alquileres	784,040.00	745,040.00	288,568.68	274,893.68	-39,000.00
<b>230</b>	<b>MANTENIMIENTO, REPARACIONES Y LIMPIEZA</b>	<b>43,945,233.59</b>	<b>42,055,233.59</b>	<b>31,218,183.20</b>	<b>27,886,528.60</b>	<b>-1,890,000.00</b>
23100	Mantenimiento y Reparación de Edificios y Locales	1,588,537.59	1,388,537.59	465,287.75	289,475.99	-200,000.00
23200	Mantenimiento y Reparación de Equipos y Medios de Transporte	3,093,000.00	3,253,000.00	1,443,002.02	1,422,517.27	160,000.00
23310	Mantenimiento y Reparación de Equipos y Maquinarias de Producción	500,000.00	840,000.00	590,580.65	483,540.65	340,000.00
23360	Mantenimiento y Reparación de Equipo de Oficina y Muebles	618,000.00	618,000.00	217,795.55	166,620.55	0.00
23370	Mantenimiento y Reparación de Equipos de Comunicación	334,700.00	344,700.00	27,641.30	27,641.30	10,000.00
23390	Mantenimiento y Reparación de Otros Equipos	1,100,000.00	901,000.00	95,331.25	95,331.25	-199,000.00
23400	Mantenimiento y Reparación de Obras Civiles e Instalaciones Varias	808,000.00	1,007,000.00	417,608.43	371,608.43	199,000.00
23500	Limpieza, Aseo y Fumigación	35,907,996.00	33,707,996.00	27,960,936.25	25,029,793.16	-2,200,000.00
23600	Mantenimiento de Sistemas Informáticos	0.00	0.00	0.00	0.00	0.00
<b>240</b>	<b>SERVICIOS PROFESIONALES</b>	<b>12,556,840.00</b>	<b>11,240,840.00</b>	<b>2,912,997.94</b>	<b>1,863,919.90</b>	<b>-1,316,000.00</b>
24200	Estudios, Investigaciones y Análisis de Factibilidad	120,000.00	120,000.00	0.00	0.00	0.00
24300	Servicios Jurídicos	200,000.00	200,000.00	56,000.00	56,000.00	0.00
24500	Servicios de Capacitación	1,866,840.00	1,751,840.00	0.00	0.00	-615,000.00
24600	Servicios de Informática y Sistemas Computarizados	215,000.00	215,000.00	0.00	0.00	0.00
24710	Servicios de Consultoría de Gestión Administrativa, Financiera y Actividades Conexas	10,155,000.00	9,454,000.00	2,856,997.94	1,607,919.90	-701,000.00
<b>250</b>	<b>SERVICIOS COMERCIALES Y FINANCIEROS</b>	<b>6,199,788.54</b>	<b>7,467,788.54</b>	<b>5,299,023.67</b>	<b>4,901,977.72</b>	<b>1,268,000.00</b>
25100	Servicio de Transporte	1,000.00	1,000.00	0.00	0.00	0.00





DEPARTAMENTO DE SECRETARÍA MUNICIPAL

25300	Servicio de Imprenta, Publicaciones y Reproducciones	1,787,844.54	1,763,844.54	743,084.50	557,712.55	-24,000.00
25400	Primas y Gastos de Seguro	775,000.00	775,000.00	480,258.75	480,258.75	0.00
25500	Comisiones y Gastos Bancarios	53,000.00	83,000.00	37,097.04	37,097.04	30,000.00
25600	Publicidad y Propaganda	2,101,500.00	3,551,500.00	3,262,316.74	3,050,642.74	1,450,000.00
25700	Servicio de Internet	1,431,444.00	1,243,444.00	775,266.64	776,266.64	-188,000.00
25900	Otros Servicios Comerciales y Financieros	50,000.00	50,000.00	0.00	0.00	0.00
<b>260</b>	<b>PASAJES Y VIATICOS</b>	<b>2,027,600.00</b>	<b>1,709,600.00</b>	<b>85,264.84</b>	<b>85,264.84</b>	<b>-318,000.00</b>
26110	Pasajes Nacionales	230,000.00	230,000.00	0.00	0.00	0.00
26120	Pasajes al Exterior	0.00	0.00	0.00	0.00	0.00
26210	Viáticos Nacionales	1,247,600.00	1,079,600.00	85,264.84	85,264.84	-168,000.00
26220	Viáticos al Exterior	550,000.00	400,000.00	0.00	0.00	-150,000.00
<b>270</b>	<b>IMPUESTOS, DERECHOS, TASAS Y GASTOS JUDICIALES</b>	<b>595,600.00</b>	<b>595,600.00</b>	<b>135,516.28</b>	<b>135,516.28</b>	<b>0.00</b>
27210	Tasas	356,300.00	356,300.00	121,176.28	121,176.28	0.00
27220	Derechos	239,300.00	239,300.00	14,340.00	14,340.00	0.00
290	Otros Intereses	2,472,020.00	3,592,020.00	1,330,935.88	958,399.18	1,120,000.00
29100	Ceremonial y Protocolo	2,372,020.00	3,042,020.00	1,330,935.88	958,399.18	670,000.00
29200	Servicios de Vigilancia	0.00	450,000.00	0.00	0.00	450,000.00
29400	Actuaciones Artísticas	100,000.00	100,000.00	0.00	0.00	0.00
<b>300</b>	<b>MATERIALES Y SUMINISTROS</b>	<b>24,216,527.08</b>	<b>24,511,527.08</b>	<b>8,666,778.08</b>	<b>7,744,940.73</b>	<b>295,000.00</b>
<b>310</b>	<b>ALIMENTOS, PRODUCTOS AGROPECUARIOS Y FORESTALES</b>	<b>556,000.00</b>	<b>556,000.00</b>	<b>405,400.00</b>	<b>405,400.00</b>	<b>0.00</b>
31420	Productos Forestales	530,000.00	530,000.00	405,400.00	405,400.00	0.00
31500	Madera, Corcho y sus Manufacturas	26,000.00	26,000.00	0.00	0.00	0.00
<b>320</b>	<b>TEXTILES Y VESTUARIO</b>	<b>2,352,792.80</b>	<b>1,944,792.80</b>	<b>478,127.31</b>	<b>422,174.58</b>	<b>-408,000.00</b>
32100	Hilados y Telas	47,250.00	42,250.00	0.00	0.00	0.00
32200	Confecciones Textiles	154,000.00	94,000.00	0.00	0.00	-60,000.00
32310	Prendas de Vestir	2,156,542.80	1,808,542.80	478,127.31	422,174.58	-348,000.00
32320	Materiales y Accesorios para Costura	0.00	0.00	0.00	0.00	0.00
32400	Calzados	0.00	0.00	0.00	0.00	0.00
<b>330</b>	<b>PRODUCTOS DE PAPEL Y CARTON</b>	<b>4,474,200.28</b>	<b>4,155,200.28</b>	<b>847,127.87</b>	<b>433,595.09</b>	<b>-319,000.00</b>
33100	Productos de Papel y Cartón	2,662,605.68	2,532,605.68	302,769.42	192,953.94	-130,000.00
33300	Productos de Artes Gráficas	1,145,594.60	1,055,594.60	351,190.95	219,111.15	-90,000.00
33500	Libros, Revistas y Periódicos	256,000.00	157,000.00	830.00	830.00	-99,000.00
33600	Textos de Enseñanza	10,000.00	10,000.00	0.00	0.00	0.00
33700	Especies Timbradas y Valores	400,000.00	400,000.00	192,337.50	20,700.00	0.00
<b>340</b>	<b>CUEROS, PIELS Y SUS PRODUCTOS</b>	<b>1,289,960.00</b>	<b>1,189,960.00</b>	<b>258,306.32</b>	<b>255,389.92</b>	<b>-100,000.00</b>
34100	Cueros y Pielés	0.00	0.00	0.00	0.00	0.00
34300	Artículos de Caucho	106,000.00	106,000.00	0.00	0.00	0.00
34400	Llantas y Cámaras de Aire	1,183,960.00	1,083,960.00	258,306.32	255,389.92	-100,000.00





DEPARTAMENTO DE SECRETARÍA MUNICIPAL

	<b>PRODUCTOS QUIMICOS, 350 FARMACEUTICOS, COMBUSTIBLES Y LUBRICANTES</b>	<b>8,557,991.80</b>	<b>9,612,991.80</b>	<b>4,130,102.71</b>	<b>3,752,484.88</b>	<b>1,055,000.00</b>
35100	Productos Químicos	10,000.00	10,000.00	0.00	0.00	0.00
35210	Productos Farmacéuticos y Medicinales Varios	14,000.00	14,000.00	0.00	0.00	0.00
35300	Abonos y Fertilizantes	108,750.00	108,750.00	53,000.00	37,200.00	0.00
35400	Insecticidas, Fumigantes y Otros	161,800.00	161,800.00	22,857.00	0.00	0.00
35500	Tintas, Pinturas y Colorantes	1,830,215.16	1,593,215.16	416,836.84	329,004.03	-237,000.00
35610	Gasolina	0.00	0.00	0.00	0.00	0.00
35620	Diésel	4,255,940.00	5,508,940.00	2,611,320.87	2,468,560.29	1,253,000.00
35800	Productos de Material Plástico	1,804,482.64	1,814,482.64	916,315.04	807,947.60	10,000.00
35930	Productos Químicos de Uso Personal	372,804.00	401,804.00	109,772.96	109,772.96	29,000.00
	<b>360 PRODUCTOS METALICOS</b>	<b>723,720.00</b>	<b>653,720.00</b>	<b>132,557.47</b>	<b>127,383.12</b>	<b>-70,000.00</b>
36100	Productos Ferrosos	2,500.00	2,500.00	0.00	0.00	0.00
36400	Herramientas Menores	696,220.00	626,220.00	132,557.47	127,383.12	-70,000.00
36930	Elementos de Ferrería	25,000.00	25,000.00	0.00	0.00	0.00
	<b>370 PRODUCTOS MINERALES NO METALICOS</b>	<b>602,090.00</b>	<b>457,090.00</b>	<b>11,640.13</b>	<b>11,640.13</b>	<b>-45,000.00</b>
37100	Productos De Cemento, Asbesto, Yeso Y Otros	70,000.00	40,000.00	0.00	0.00	-30,000.00
37200	Productos de Vidrio	27,800.00	27,800.00	0.00	0.00	0.00
37300	Productos Con Propiedades Aislantes	45,000.00	30,000.00	0.00	0.00	-15,000.00
37400	Productos Abrasivos	50,000.00	50,000.00	0.00	0.00	0.00
37500	Minerales Metales	96,000.00	96,000.00	10,364.13	10,364.13	0.00
37600	Petroleo Crudo	0.00	0.00	0.00	0.00	0.00
37700	Carbón Mineral	0.00	0.00	0.00	0.00	0.00
37800	Piedra, Arcilla y Arena	65,000.00	65,000.00	0.00	0.00	0.00
37900	Otros Productos Minerales No Metales	148,290.00	148,290.00	1,276.00	1,276.00	0.00
	<b>380 MINERALES VARIOS</b>	<b>306,667.42</b>	<b>306,667.42</b>	<b>40,684.13</b>	<b>40,684.13</b>	<b>0.00</b>
38100	Material De Defensa y Seguridad	306,667.42	306,667.42	40,684.13	40,684.13	0.00
	<b>390 OTROS MATERIALES Y SUMINISTROS</b>	<b>6,463,104.78</b>	<b>5,635,104.78</b>	<b>2,362,832.14</b>	<b>2,296,188.88</b>	<b>182,000.00</b>
39100	Elementos de Limpieza y Aseo Personal	215,296.90	267,296.90	54,430.22	53,050.22	52,000.00
39200	Útiles de Escritorio, Oficina y Enseñanza	844,451.88	804,451.88	67,000.63	61,561.65	-40,000.00
39300	Útiles y Materiales Eléctricos	130,700.00	130,700.00	57,782.29	57,782.29	0.00
39400	Utensilios de Cocina y Comedor	56,000.00	55,000.00	114.00	114.00	-1,000.00
39600	Repuestos y Accesorios	4,206,656.00	4,377,656.00	2,183,505.00	2,123,680.72	171,000.00
	<b>400 BIENES CAPITALIZABLES</b>	<b>225,760,246.96</b>	<b>293,250,227.93</b>	<b>47,202,808.31</b>	<b>32,751,282.63</b>	<b>67,489,980.97</b>
	<b>420 MAQUINARIA Y EQUIPO</b>	<b>66,746,135.00</b>	<b>66,746,135.00</b>	<b>847,407.65</b>	<b>847,407.65</b>	<b>0.00</b>
42110	Muebles Varios de Oficina	0.00	0.00	0.00	0.00	0.00
42120	Equipos Varios de Oficina	27,194,435.00	27,254,435.00	533,943.10	533,943.10	60,000.00
42130	Muebles para Alojamiento Colectivo	400,000.00	400,000.00	0.00	0.00	0.00
42140	Electrodomesticos	0.00	0.00	0.00	0.00	0.00



*[Handwritten signature]*





DEPARTAMENTO DE SECRETARÍA MUNICIPAL

42210	Máquinas y Equipo de Construcción	21,800,000.00	21,800,000.00	0.00	0.00	0.00
42330	Embarcaciones Marítimas	600,000.00	600,000.00	0.00	0.00	0.00
42340	Equipo de Elevación y Tracción	125,000.00	125,000.00	0.00	0.00	0.00
42350	Equipo de Transporte Auxiliar	9,399,500.00	9,399,500.00	190,952.00	190,952.00	0.00
42510	Equipo de Comunicación	2,378,000.00	2,378,000.00	0.00	0.00	0.00
42520	Equipo de Señalamiento	80,000.00	80,000.00	0.00	0.00	0.00
42600	Equipos para Computación	4,769,200.00	4,709,200.00	122,512.55	122,512.55	-60,000.00
<b>460</b>	<b>EQUIPO MILITAR Y DE SEGURIDAD</b>	<b>1,057,500.00</b>	<b>1,057,500.00</b>	<b>0.00</b>	<b>0.00</b>	<b>0.00</b>
46100	Equipo Militar	0.00	0.00	0.00	0.00	0.00
46200	Equipo de Seguridad (Policia)	1,057,500.00	1,057,500.00	0.00	0.00	0.00
<b>470</b>	<b>CONSTRUCCIONES</b>	<b>157,956,611.96</b>	<b>225,446,592.93</b>	<b>46,355,398.66</b>	<b>31,903,874.98</b>	<b>67,489,980.97</b>
47210	Construcciones y Mejoras de Bienes en Dominio Público	157,956,611.96	225,446,592.93	46,355,398.66	31,903,874.98	67,489,980.97
<b>500</b>	<b>TRANSFERENCIAS Y DONACIONES</b>	<b>109,609,772.96</b>	<b>136,638,904.07</b>	<b>80,766,552.57</b>	<b>72,176,829.02</b>	<b>27,029,131.11</b>
<b>510</b>	<b>TRANSFERENCIAS Y DONACIONES CORRIENTES AL SECTOR PRIVADO</b>	<b>37,000.00</b>	<b>37,000.00</b>	<b>0.00</b>	<b>0.00</b>	<b>0.00</b>
51110	Jubilaciones y Retiros	37,000.00	37,000.00	0.00	0.00	0.00
<b>520</b>	<b>TRANSFERENCIAS Y DONACIONES CORRIENTES A INSTITUCIONES DEL SECTOR PUBLICO</b>	<b>1,007,486.36</b>	<b>1,007,486.36</b>	<b>645,087.25</b>	<b>645,087.25</b>	<b>0.00</b>
52250	Donaciones Corrientes a Empresas Publicas no Financieras	1,007,486.36	1,007,486.36	645,087.25	645,087.25	0.00
<b>550</b>	<b>TRANSFERENCIAS Y DONACIONES DE CAPITAL A INSTITUCIONES DEL SECTOR PUBLICO</b>	<b>108,565,286.60</b>	<b>135,594,417.71</b>	<b>80,121,465.32</b>	<b>71,531,741.77</b>	<b>27,029,131.11</b>
55110	Transferencias de Capital a Instituciones de la Administración Central	13,178,962.00	28,224,470.13	22,971,552.54	21,506,178.37	15,045,508.13
55120	Transferencias de Capital a Instituciones Descentralizadas	86,457,318.10	97,173,974.55	51,676,504.76	44,752,761.80	10,716,656.45
55160	Transferencias de Capital a Empresas Publicas no Financieras	8,929,006.50	10,195,973.03	5,473,408.02	5,272,801.60	1,266,966.53
<b>700</b>	<b>SERVICIO DE LA DEUDA PUBLICA</b>	<b>62,352,786.97</b>	<b>62,352,786.97</b>	<b>41,507,405.55</b>	<b>25,539,909.77</b>	<b>0.00</b>
<b>710</b>	<b>SERVICIO DE LA DEUDA PUBLICA INTERNA A CORTO PLAZO</b>	<b>56,759,277.21</b>	<b>56,759,277.21</b>	<b>36,681,943.95</b>	<b>20,714,448.17</b>	<b>0.00</b>
71110	Amortización de Títulos y Valores a Corto Plazo	56,759,277.21	56,759,277.21	36,681,943.95	20,714,448.17	0.00
<b>720</b>	<b>SERVICIO DE LA DEUDA PUBLICA INTERNA A LARGO PLAZO</b>	<b>5,593,509.76</b>	<b>5,593,509.76</b>	<b>4,825,461.60</b>	<b>4,825,461.60</b>	<b>0.00</b>
72120	Amortización Préstamos del Sector Privado	3,850,000.00	3,850,000.00	3,781,536.00	3,781,536.00	0.00
72280	Intereses por Préstamos de Empresas Públicas Financieras	1,743,509.76	1,743,509.76	1,043,925.60	1,043,925.60	0.00
<b>TOTAL GENERAL:</b>		<b>736,442,324.91</b>	<b>736,442,324.91</b>	<b>317,492,777.09</b>	<b>271,903,437.27</b>	<b>98,442,324.91</b>





DEPARTAMENTO DE SECRETARÍA MUNICIPAL

COMPARATIVO DE PRESUPUESTO DE INGRESOS 2018 – 2021

Descripción	Año 2018		Año 2019		Año 2020		Año 2021	
	Presupuesto definitivo	Ingresos Recaudados	Presupuesto definitivo	Ingresos Recaudados	Presupuesto definitivo	Ingresos Recaudados	Presupuesto definitivo	Ingresos Recaudados
<b>INGRESOS TOTALES</b>	<b>548767,323.73</b>	<b>324779,586.19</b>	<b>561095,705.36</b>	<b>307765,049.62</b>	<b>707495,759.78</b>	<b>296190,657.00</b>	<b>736442,324.91</b>	<b>327756,640.85</b>
<b>INGRESOS CORRIENTES</b>	<b>447039,359.77</b>	<b>233756,000.25</b>	<b>466822,821.00</b>	<b>223350,984.18</b>	<b>601396,185.99</b>	<b>206583,254.05</b>	<b>611705,529.34</b>	<b>232984,960.44</b>
<b>INGRESOS TRIBUTARIOS</b>	<b>255577,285.23</b>	<b>170498,128.07</b>	<b>278573,000.00</b>	<b>179123,730.23</b>	<b>271981,802.99</b>	<b>157645,662.37</b>	<b>275885,000.00</b>	<b>172187,334.88</b>
Impuesto sobre Bienes Inmuebles	26000,000.00	20777,165.19	26000,000.00	20127,784.49	26000,000.00	19570,753.10	26000,000.00	22275,861.34
Impuesto Personal	9000,000.00	7002,749.15	9000,000.00	7638,917.19	9000,000.00	5641,249.15	9000,000.00	7036,359.50
Impuestos a Estab Industriales	12584,133.81	7120,058.47	13840,000.00	7718,491.21	13596,800.00	6767,542.69	14020,000.00	6980,918.23
Impuesto a Estab. Comerciales	42410,427.60	19332,093.28	47110,000.00	21923,569.30	42461,600.00	20737,122.50	42550,000.00	17469,923.28
Impuesto a	19911,3	9492,67	21640,0	10296,0	19420,0	9561,79	19840,0	7932,38



*[Handwritten signature]*



DEPARTAMENTO DE SECRETARÍA MUNICIPAL

Estab. De Servicio	35.90	3.50	00.00	77.04	00.00	9.46	00.00	3.13
Impuesto sobre Exp. Y Ext. De Rec. Nat.	80,000.00	2,351.80	80,000.00		80,000.00		80,000.00	-
Impuesto Selectivo a los Serv. De Telecom.	7950,000.00	6143,743.68	7450,000.00	6323,839.68	6696,402.99	6251,042.70	6850,000.00	6084,314.74
Tasas por Servicios Municipales	73226,055.44	54506,149.05	83000,000.00	52881,775.75	84500,000.00	50718,828.23	84630,000.00	52326,855.47
Derechos Municipales	64415,332.48	46121,143.95	70453,000.00	52213,275.57	70227,000.00	38397,324.54	72915,000.00	52080,719.19
<b>INGRESOS NO TRIBUTARIOS</b>	<b>191462,074.54</b>	<b>63257,872.18</b>	<b>188249,821.00</b>	<b>44227,253.95</b>	<b>329414,383.00</b>	<b>48937,591.68</b>	<b>335820,529.34</b>	<b>60797,625.56</b>
Multas	5860,000.00	1627,057.88	5865,000.00	1582,347.79	5910,000.00	2223,274.41	12821,761.34	5915,279.62
Recargos	17824,025.84	16335,805.98	20676,538.00	15192,470.65	16476,538.00	14061,587.37	17521,538.00	15662,865.52
Rec. Por Cob. De Imp y	77824,214.00	23242,837.37	77824,214.00	12114,399.47	126300,000.00	16355,201.20	126300,000.00	18271,340.38



*[Handwritten signature]*



DEPARTAMENTO DE SECRETARÍA MUNICIPAL

Der. En Mora								
Rec. Por Cob. De Serv. Municip . En Mora	85938,2 53.95	21278,9 28.86	82722,0 69.00	14702,3 17.48	179625, 845.00	15953,4 81.88	177715, 230.00	20382,1 94.99
Renta de Propiedades	995,580. 75	385,934. 25	792,000. 00	292,045. 01	732,000. 00	73,475.0 0	1092,00 0.00	247,915. 94
Interés (Art. 109 Ref. de la Ley de Municip .)	3020,00 0.00	387,307. 84	370,000. 00	343,673. 55	370,000. 00	270,571. 82	370,000. 00	318,029. 11
<b>INGRESOS DE CAPITAL</b>	<b>101727, 963.96</b>	<b>91023,5 85.94</b>	<b>94272,8 84.36</b>	<b>84414,0 65.44</b>	<b>106099, 573.79</b>	<b>89607,4 02.95</b>	<b>124736, 795.57</b>	<b>94771,6 80.41</b>
Prestamos								
Sector Interno								
Venta de Activos	1050,00 0.00	979,069. 61	950,000. 00	488,427. 32	950,000. 00	195,664. 84	950,000. 00	442,670. 76
Venta de Bienes Inmuebles	1050,00 0.00	979,069. 61	950,000. 00	488,427. 32	950,000. 00	195,664. 84	950,000. 00	442,670. 76
Construcción Por Mejoras	1641,79 0.45	1641,79 0.45	1000,00 0.00	550,215. 98	1000,00 0.00	99,180.7 0	2800,00 0.00	2741,64 6.23
Constru								





DEPARTAMENTO DE SECRETARÍA MUNICIPAL

cción Por Mejoras	1641,79 0.45	1641,79 0.45	1000,00 0.00	550,215. 98	1000,00 0.00	99,180.7 0	2800,00 0.00	2741,64 6.23
<b>Transferencias</b>	<b>50428,3 38.00</b>	<b>44933,0 70.70</b>	<b>42986,1 26.95</b>	<b>34459,3 65.42</b>	<b>72845,3 46.53</b>	<b>58421,9 76.03</b>	<b>51554,0 80.98</b>	<b>22327,7 96.81</b>
Sector Publico	50428,3 38.00	44933,0 70.70	42986,1 26.95	34459,3 65.42	72845,3 46.53	58421,9 76.03	51554,0 80.98	22327,7 96.81
<b>Subsidios</b>	<b>3027,45 3.05</b>	<b>3027,45 3.05</b>	<b>451,432. 54</b>	<b>451,432. 54</b>	-	-	-	-
Sector Publico	3027,45 3.05	3027,45 3.05	451,432. 54	451,432. 54	-	-	-	-
<b>Donaciones del Sector Publico</b>	<b>1870,52 5.21</b>	<b>1870,52 5.21</b>	<b>367,140. 61</b>	<b>367,140. 61</b>	<b>574,173. 50</b>	<b>574,173. 50</b>	<b>1684,04 0.00</b>	<b>1684,04 0.00</b>
Sector Privado	1870,52 5.21	1870,52 5.21	367,140. 61	367,140. 61	574,173. 50	574,173. 50	1684,04 0.00	1684,04 0.00
<b>Otros Ingresos de Capital</b>	<b>6200,00 0.00</b>	<b>1061,81 9.67</b>	<b>1100,00 0.00</b>	<b>679,299. 31</b>	<b>1100,00 0.00</b>	<b>686,354. 12</b>	<b>1111,00 0.00</b>	<b>937,852. 02</b>
Ingresos de Capital	6200,00 0.00	1061,81 9.67	1100,00 0.00	679,299. 31	1100,00 0.00	686,354. 12	1111,00 0.00	937,852. 02
<b>Recursos de Balance</b>	<b>37509,8 57.25</b>	<b>37509,8 57.25</b>	<b>47418,1 84.26</b>	<b>47418,1 84.26</b>	<b>29630,0 53.76</b>	<b>29630,0 53.76</b>	<b>66637,6 74.59</b>	<b>66637,6 74.59</b>
Disponi bilidad Financie ra	37509,8 57.25	37509,8 57.25	47418,1 84.26	47418,1 84.26	29630,0 53.76	29630,0 53.76	66637,6 74.59	66637,6 74.59





DEPARTAMENTO DE SECRETARÍA MUNICIPAL

Cuadro resumen presupuesto ingresos 2018 – 2019

Descripción	Año 2018		Año 2019	
	Presupues to definitivo	Ingresos Recaudad os	Presupues to definitivo	Ingresos Recaudad os
<b>INGRESOS TOTALES</b>	548,767,323.73	324,779,586.19	561,095,705.36	307,765,049.62
<b>INGRESOS CORRIENTES</b>	447,039,359.77	233,756,000.25	466,822,821.00	223,350,984.18
<b>INGRESOS TRIBUTARIOS</b>	255,577,285.23	170,498,128.07	278,573,000.00	179,123,730.23
<b>INGRESOS NO TRIBUTARIOS</b>	191,462,074.54	63,257,872.18	188,249,821.00	44,227,253.95
<b>INGRESOS DE CAPITAL</b>	101,727,963.96	91,023,585.94	942,72,884.36	84,414,065.44
<b>Transferencias</b>	50,428,338.00	44,933,070.70	42,986,126.95	34,459,365.42
<b>Subsidios</b>	3,027,453.05	3,027,453.05	451,432.54	451,432.54
<b>Donaciones del Sector Publico</b>	1,870,525.21	1,870,525.21	367,140.61	367,140.61
<b>Otros Ingresos de Capital</b>	6,200,000.00	1,061,819.67	1,100,000.00	679,299.31
<b>Recursos de Balance</b>	<b>37,509,857.25</b>	<b>37,509,857.25</b>	<b>47,418,184.26</b>	<b>47,418,184.26</b>





DEPARTAMENTO DE SECRETARÍA MUNICIPAL

Cuadro resumen presupuesto ingresos 2020 – 2021

Descripción	Año 2020		Año 2021	
	Presupuest o definitivo	Ingresos Recaudados	Presupuest o definitivo	Ingresos Recaudados
<b>INGRESOS TOTALES</b>	70,7495,759. 78	296,190,657. 00	736,442,324. 91	327,756,640. 85
<b>INGRESOS CORRIENTES</b>	601,396,185. 99	206,583,254. 05	611,705,529. 34	232,984,960. 44
<b>INGRESOS TRIBUTARIOS</b>	271,981,802. 99	157,645,662. 37	275,885,000. 00	172,187,334. 88
<b>INGRESOS NO TRIBUTARIOS</b>	329,414,383. 00	48,937,591.6 8	335,820,529. 34	60,797,625.5 6
<b>INGRESOS DE CAPITAL</b>	106,099,573. 79	89,607,402.9 5	124,736,795. 57	94,771,680.4 1
<b>Transferencias</b>	72,845,346.5 3	58,421,976.0 3	51,554,080.9 8	22,327,796.8 1
<b>Subsidios</b>	-	-	-	-
<b>Donaciones del Sector Publico</b>	574,173.50	574,173.50	1,684,040.00	1,684,040.00
<b>Otros Ingresos de Capital</b>	1,100,000.00	686,354.12	1,111,000.00	937,852.02
<b>Recursos de Balance</b>	<b>29,630,053 .76</b>	<b>29,630,053 .76</b>	<b>66,637,674 .59</b>	<b>66,637,674 .59</b>





DEPARTAMENTO DE SECRETARÍA MUNICIPAL

**COMPARATIVO DE PRESUPUESTO DE EGRESOS 2018 - 2021**

Descripción	Año 2018		Año 2019		Año 2020		Año 2021	
	Presupuesto definitivo	Egresos Recaudados	Presupuesto definitivo	Egresos Recaudados	Presupuesto definitivo	Egresos Recaudados	Presupuesto definitivo	Egresos Recaudados
<b>EGRESOS TOTALES</b>	<b>548767,323.73</b>	<b>277361,401.93</b>	<b>304780,704.23</b>	<b>210180,105.75</b>	<b>707495,759.78</b>	<b>229552,982.41</b>	<b>736442,324.91</b>	<b>271903,437.27</b>
<b>EGRESOS CORRIENTES</b>	<b>180547,157.75</b>	<b>129189,085.84</b>	<b>176252,606.48</b>	<b>129012,681.78</b>	<b>241207,414.67</b>	<b>119993,061.71</b>	<b>245244,892.30</b>	<b>142080,503.10</b>
Servicios Personales	109033,078.53	87338,751.23	117705,621.73	93666,273.21	137142,854.38	88269,285.69	145779,323.39	94446,583.81
Servicios No Personales	47966,202.14	30828,156.44	50296,446.25	31112,777.48	78515,187.17	26381,492.31	73909,555.47	39243,891.31
Materiales y Suministros	22767,371.23	10453,484.02	7384,685.11	3584,483.56	24544,687.05	4723,571.64	24511,527.08	7744,940.73
Transferencias Corrientes	780,505.85	568,694.15	865,853.39	649,147.53	1004,686.07	618,712.07	1044,486.36	645,087.25
<b>EGRESOS DE CAPITAL Y DEUDA PUBLICA</b>	<b>368220,165.98</b>	<b>148172,316.09</b>	<b>128528,097.75</b>	<b>81167,423.97</b>	<b>466288,345.11</b>	<b>109559,920.70</b>	<b>491197,432.61</b>	<b>129822,934.17</b>







DEPARTAMENTO DE SECRETARÍA MUNICIPAL

Bienes Capitalizables	212037,294.06	59328,560.00	950,000.00	-	249081,566.60	18117,838.51	293250,227.93	32751,282.63
Transferencias de Capital	101489,564.43	55341,912.70	88609,203.99	58458,688.12	150638,967.39	63120,534.71	135594,417.71	71531,741.77
Activo Financiero	-	-	-	-	-	-	-	-
Servicio de la Deuda y Disminución de otros pasivos	54693,307.49	33501,843.39	38968,893.76	22708,735.85	66567,811.12	28321,547.48	62352,786.97	25539,909.77
Otros Gastos	-	-	-	-	-	-	-	-
Asignaciones Globales	-	-	-	-	-	-	-	-

Cuadro resumen presupuesto de egresos 2018-2019

Descripción	Año 2018		Año 2019	
	Presupuesto definitivo	Egresos Recaudados	Presupuesto definitivo	Egresos Recaudados
<b>EGRESOS TOTALES</b>	<b>548,767,323.73</b>	<b>277,361,401.93</b>	<b>304,780,704.23</b>	<b>210,180,105.75</b>
<b>EGRESOS CORRIENTES</b>	<b>180,547,157.75</b>	<b>129,189,085.84</b>	<b>176,252,606.48</b>	<b>129,012,681.78</b>
<b>EGRESOS DE CAPITAL Y DEUDA PUBLICA</b>	<b>368,220,165.98</b>	<b>148,172,316.09</b>	<b>128,528,097.75</b>	<b>81,167,423.97</b>





DEPARTAMENTO DE SECRETARÍA MUNICIPAL

**Cuadro resumen presupuesto de egresos 2020-2021**

Descripción	Año 2020		Año 2021	
	Presupuest o definitivo	Egresos Recaudado s	Presupuest o definitivo	Egresos Recaudado s
<b>EGRESOS TOTALES</b>	<b>707,495,75 9.78</b>	<b>229,552,98 2.41</b>	<b>736,442,32 4.91</b>	<b>271,903,43 7.27</b>
<b>EGRESOS CORRIENTES</b>	<b>241,207,41 4.67</b>	<b>119,993,06 1.71</b>	<b>245,244,89 2.30</b>	<b>142,080,50 3.10</b>
<b>EGRESOS DE CAPITAL Y DEUDA PUBLICA</b>	<b>466,288,34 5.11</b>	<b>109,559,92 0.70</b>	<b>491,197,43 2.61</b>	<b>129,822,93 4.17</b>

**ESTADO DE RESULTADO 2018 – 2021**

Descripción	Año 2018	Año 2019	Año 2020	Año 2021
<b>1 INGRESOS</b>	<b>324779,586.19</b>	<b>307765,049.62</b>	<b>296190,657.00</b>	<b>327756,640.52</b>
<b>1.1 INGRESOS CORRIENTES</b>	<b>233756,000.25</b>	<b>223350,984.18</b>	<b>206583,254.05</b>	<b>232984,960.11</b>
11 Tributarios	170498,128.07	179123,730.23	157645,662.37	172187,334.88
12 No Tributarios	63257,872.18	44227,253.95	48937,591.68	60797,625.23
<b>1.2 INGRESO DE CAPITAL</b>	<b>91023,585.94</b>	<b>84414,065.44</b>	<b>89607,402.95</b>	<b>94771,680.41</b>
21 Préstamos	-	-	-	-
22 Venta de Activos	979,069.61	488,427.32	195,664.84	442,670.76
23 Contribución por Mejoras	1641,790.45	550,215.98	99,180.70	2741,646.23
24 Colocación de Bonos	-	-	-	-





DEPARTAMENTO DE SECRETARÍA MUNICIPAL

25 Transferencias	44933,070.70	34459,365.42	58421,976.03	22327,796.81
26 Subsidios	3027,453.05	451,432.54	-	-
27 Herencias, Legados y Donaciones	1870,525.21	367,140.61	574,173.50	1684,040.00
28 Otros Ingresos	1061,819.67	679,299.31	686,354.12	937,852.02
29 Recursos de balance	37509,857.25	47418,184.26	29630,053.76	66637,674.59
<b>GASTOS</b>	<b>277361,401.93</b>	<b>278134,995.86</b>	<b>229552,982.41</b>	<b>271903,437.27</b>
<b>2.1 GASTOS DE FUNCIONAMIENTO</b>	<b>129189,085.84</b>	<b>136526,229.10</b>	<b>119993,061.71</b>	<b>142080,503.10</b>
100 Servicios Personales	87338,751.23	93666,273.21	88269,285.69	94446,583.81
200 Servicios No Personales	30828,156.44	31112,777.48	26381,492.31	39243,891.31
300 Materiales y Suministros	10453,484.02	11098,030.88	4723,571.64	7744,940.73
500 Transferencias Corrientes	568,694.15	649,147.53	618,712.07	645,087.25
<b>2.2 GASTOS DE INVERSION</b>	<b>148172,316.09</b>	<b>141608,766.76</b>	<b>109559,920.70</b>	<b>129822,934.17</b>
400 Bienes Capitalizables	59328,560.00	60441,342.79	18117,838.51	32751,282.63
500 Transferencias de Capital	55341,912.70	58458,688.12	63120,534.71	71531,741.77
600 Activos Financieros	-	-	-	-
700 Servicio de la Deuda y Dism. De Otros Pasivos	33501,843.39	22708,735.85	28321,547.48	25539,909.77
800 Otros Gastos	-	-	-	-
900 Asignaciones Globales	-	-	-	-
<b>3. Disponibilidad del</b>				





DEPARTAMENTO DE SECRETARÍA MUNICIPAL

Ejercicio (Superávit o Déficit)	47418,184.26	29630,053.76	66637,674.59	55853,203.25
---------------------------------	--------------	--------------	--------------	--------------

Cuadro resumen estado de resultado 2018 – 2021

Descripción	Año 2018	Año 2019	Año 2020	Año 2021
<b>1 INGRESOS</b>	<b>324,779,586.19</b>	<b>307,765,049.62</b>	<b>296,190,657.00</b>	<b>327,756,640.52</b>
<b>1.1 INGRESOS CORRIENTES</b>	<b>233,756,000.25</b>	<b>223,350,984.18</b>	<b>206,583,254.05</b>	<b>232,984,960.11</b>
<b>1.2 INGRESO DE CAPITAL</b>	<b>91,023,585.94</b>	<b>84,414,065.44</b>	<b>89,607,402.95</b>	<b>94,771,680.41</b>
<b>2 GASTOS</b>	<b>277,361,401.93</b>	<b>278,134,995.86</b>	<b>229,552,982.41</b>	<b>271,903,437.27</b>
<b>2.1 GASTOS DE FUNCIONAMIENTO</b>	<b>129,189,085.84</b>	<b>136,526,229.10</b>	<b>119,993,061.71</b>	<b>142,080,503.10</b>
<b>2.2 GASTOS DE INVERSION</b>	<b>148,172,316.09</b>	<b>141,608,766.76</b>	<b>109,559,920.70</b>	<b>129,822,934.17</b>
<b>3. Disponibilidad del Ejercicio (Superávit o Déficit)</b>	<b>47,418,184.26</b>	<b>29,630,053.76</b>	<b>66,637,674.59</b>	<b>55,853,203.25</b>





DEPARTAMENTO DE SECRETARÍA MUNICIPAL

**BALANCE GENERAL 2018 – 2021**

Descripción	Año 2018	Año 2019	Año 2020	Año 2021
<b>1. ACTIVO</b>	<b>434223,021.53</b>	<b>465903,015.51</b>	<b>437194,869.66</b>	<b>382398,038.51</b>
<b>1.1 BIENES CAPITALIZABLES</b>	<b>249710,119.05</b>	<b>249710,119.05</b>	<b>249710,119.05</b>	<b>249710,119.05</b>
413 Terrenos	73103,644.02	73103,644.02	73103,644.02	73103,644.02
416 Edificios	176606,475.03	176606,475.03	176606,475.03	176606,475.03
<b>1.2 420 MAQ. EQUIPO DE OFICINA Y OTROS</b>	<b>19779,188.65</b>	<b>21647,871.43</b>	<b>22805,510.30</b>	<b>23461,965.95</b>
421 Mobiliario y equipo de oficina	19779,188.65	21647,871.43	22805,510.30	23461,965.95
<b>1.3 440 EQUIPO DE CONST. TRANSP. E INDUSTRS</b>	<b>68802,235.69</b>	<b>68996,806.18</b>	<b>27696,104.79</b>	<b>42836,123.13</b>
441 Maquinaria de construcción	4470,057.81	4470,057.81	4470,057.81	4470,057.81
442 Equipo de Transporte	5954,088.36	6265,747.34	6271,238.34	6462,190.34
<b>1.4 460 CONT. ADIC. Y MEJ. DE EDIF. Y OBRAS URB.</b>	<b>58378,089.52</b>	<b>58261,001.03</b>	<b>16954,808.64</b>	<b>31903,874.98</b>
<b>1.6 651 INCREMENTO DE CAJA Y BANCOS</b>	<b>47418,184.26</b>	<b>29630,053.76</b>	<b>66637,674.59</b>	<b>55853,203.25</b>
<b>1.7 660 INCREMENTO DE CUENTAS A COBRAR</b>	<b>48513,293.88</b>	<b>95918,165.09</b>	<b>70345,460.93</b>	<b>66389,830.38</b>
Del Ejercicio	48513,293.8	95918,165.0	70345,460.9	66389,830.3





DEPARTAMENTO DE SECRETARÍA MUNICIPAL

	8	9	3	8
<b>2. PASIVO</b>	<b>61025,667.06</b>	<b>38117,395.17</b>	<b>24761,144.44</b>	<b>45653,843.82</b>
750/760/770 Disminución de cuentas y documentos a pagar	61025,667.06	38117,395.17	24761,144.44	45653,843.82
<b>2.2 PASIVO A LARGO PLAZO</b>				
732 Intereses de la deuda interna sobre préstamos a corto plazo	3354,345.35	1402,851.11	1523,438.48	479,512.88
736 Amortiz. de la deuda interna sobre préstamos a largo plazo	17995,656.00	14214,120.00	10432,584.00	6651,048.00
<b>3. PATRIMONIO</b>	<b>351847,353.12</b>	<b>412168,649.23</b>	<b>400477,702.74</b>	<b>329613,633.81</b>
<b>3.1 PATRIMONIO ACUMULADO</b>	<b>388712,767.21</b>	<b>351847,353.12</b>	<b>412168,649.23</b>	<b>400477,702.74</b>
<b>3. Disponibilidad del Ejercicio (Superávit o Déficit)</b>	<b>47418,184.26</b>	<b>29630,053.76</b>	<b>66637,674.59</b>	<b>55853,293.25</b>

Cuadro resumen estado resultado 2018 – 2021

Descripción	Año 2018	Año 2019	Año 2020	Año 2021
<b>1. ACTIVO</b>	<b>434,223,021.53</b>	<b>465,903,015.51</b>	<b>437,194,869.66</b>	<b>382,398,038.51</b>
1.1 BIENES CAPITALIZABLES	249,710,119.05	249,710,119.05	249,710,119.05	249,710,119.05
1.2 420 MAQ. EQUIPO DE OFICINA Y OTROS	19,779,188.65	21,647,871.43	22,805,510.30	23,461,965.95
1.3 440 EQUIPO DE				



*[Handwritten signature]*



DEPARTAMENTO DE SECRETARÍA MUNICIPAL

CONST. TRANSP. E INDUSTRIAS	68,802,235.69	68,996,806.18	27,696,104.79	42,836,123.13
1.4 460 CONT. ADIC. Y MEJ. DE EDIF. Y OBRAS URB.	58,378,089.52	58,261,001.03	16,954,808.64	31,903,874.98
1.6 651 INCREMENTO DE CAJA Y BANCOS	47,418,184.26	29,630,053.76	66,637,674.59	55,853,203.25
1.7 660 INCREMENTO DE CUENTAS A COBRAR	48,513,293.88	95,918,165.09	70,345,460.93	66,389,830.38
<b>2. PASIVO</b>	<b>61,025,667.06</b>	<b>38,117,395.17</b>	<b>24,761,144.44</b>	<b>45,653,843.82</b>
2.2 PASIVO A LARGO PLAZO				
<b>3. PATRIMONIO</b>	<b>351,847,353.12</b>	<b>412,168,649.23</b>	<b>400,477,702.74</b>	<b>329,613,633.81</b>
3.1 PATRIMONIO ACUMULADO	388,712,767.21	351,847,353.12	412,168,649.23	400,477,702.74
3. Disponibilidad del Ejercicio (Superávit o Déficit)	47,418,184.26	29,630,053.76	66,637,674.59	55,853,293.25

INGRESOS RECAUDADOS

*Ingresos*

Como resultado de la gestión administrativa en cuanto a Ingresos recaudados y el registro de cierres diarios de caja por conceptos de las diferentes tasas y servicios municipales.

Periodo: 01 al 24 De Enero 2022





DEPARTAMENTO DE SECRETARÍA MUNICIPAL

Item	Recaudación	Valor
01	Ingresos por diferentes Tasas recibidas en Ventanilla Banpais Municipal	20,975,857.00
02	Ingresos Facturados con depósitos externos de Periodos Anteriores	1,458,516.40
03	Ingresos Netos Recibidos	20,975,857.00
04	Depósitos a cuentas bancarias	1,262,742.04
08	Otros Ingresos	20,010.99
09	Sobrante	0.13
<b>Total Recaudado</b>		<b>Lps.22,258,610.16</b>

DISPONIBILIDAD FINANCIERA

*Caja y bancos*

Item	Número de Cuentas Bancarias	Banco	Disposición Financiera	Concepto
01	01055000130-9	Banpais	7,043,345.15	Corriente
02	01055000141-4	Banpais	2,131,057.32	Corriente
03	010550001953	Banpais	1,320,427.98	Corriente
04	010550003859	Banpais	704,576.91	Corriente
05	010560000178	Banpais	507,251.09	Corriente
06	01055000066-3	Banpais	48,570,374.74	Transferencia
07	010550001929	Banpais	0.00	Corriente
08	010550001546	Banpais	555,757.54	Corriente
09	2710123115	Ficohsa	1,811,610.89	Corriente







DEPARTAMENTO DE SECRETARÍA MUNICIPAL

10	2710122821	Ficohsa	3,202,834.80	Corriente
11	200007003543	Ficohsa	48,414.62	Corriente
12	11-212-0009552	Occidente	480,608.78	Corriente
13	Cta. 2091011497	Daviviend	19,214.50	Corriente
		a		
<b>Total Disponible</b>			<b>Lps.</b>	
			<b>66,395,474.42</b>	

Como resultado de la gestión administrativa en cuanto a ingresos recaudados y el registro de gastos en la ejecución presupuestaria detallamos a continuación la disposición inmediata a los 24 días del mes de enero del año dos mil veinte y dos

### INFORME SOBRE PRÉSTAMO BANCARIO

#### Deuda De Préstamo

Del 01 al 24 de Enero 2022

Ítem	No. De Documentos	Fecha de inversión	Fecha vencimiento	Valor en Lempiras	Saldo pendiente	Tasa de Interés	Institución Financiera
1	501413229	29/10/2010	20/10/2022	41,000,000.00	6,650,048.00	12 %	Banpais

### OBLIGACIONES POR PAGAR

#### Deuda Documentada

La deuda acumulada al 24 Enero del año dos mil veinte y dos quedó bajo nuestra Responsabilidad la suma de **Lps.37,344,214.74**(Treinta y Siete Millones Trescientos Cuarenta y Cuatro Mil Doscientos Catorce Lempiras con Setenta y Cuatro Centavos ), En órdenes de pago por diferentes conceptos.





DEPARTAMENTO DE SECRETARÍA MUNICIPAL

Ítem	Concepto	Valor en Lempiras
01	Proveedores	Lps. 37,344,214.74

CUADROS DE TRANSFERENCIAS

*Transferencias asignadas por año*

TRANSFERENCIAS ASIGNADAS POR AÑO			
AÑO	DESCRIPCION	MONTO ASIGNADO	CRECIMIENTO
2018	TRANSFERENCIA	35,245,179.04	2,833,448.04
2019	TRANSFERENCIA	36,385,616.96	1,140,437.92
2020	TRANSFERENCIA	36,196,232.00	-189,384.96
2021	TRANSFERENCIA	38,096,885.48	1,900,653.48

*Transferencias recibidas*

CUADRO DE TRANSFERENCIAS RECIBIDAS			
No	Años	Descripción	Monto recibido
1	Año 2018	Transferencia	44,933,070.70
2	Año 2019	Transferencia	34,459,365.42





DEPARTAMENTO DE SECRETARÍA MUNICIPAL

3	Año 2020	Transferencia	30,299,623.03
4	AÑO 2020 Transf COVID 19	Transferencia	28,122,353.00
5	Año 2021	Transferencia	22,327,796.81

*Transferencias pendientes de recibir en el año 2021*

TRANSFERENCIAS PENDIENTES DE RECIBIR AÑO 2021		
AÑO	DESCRIPCION	MONTO
2021	Transferencias	26,611,805.07

*Distribución de la Transferencias del año 2021 en porcentaje*

DISTRIBUCION DE LA TRANSFERENCIA 2021 EN PORCENTAJE		
%	Descripción	Monto
35%	Vida Mejor	13,333,909.91
20%	Todos Por la Paz	7,619,377.10
20%	Administración Propia	7,619,377.10
10%	Pro- Honduras	3,809,688.55
10%	INVERSION	3,809,688.55
5%	Atención a la Mujer	1,904,844.27
<b>TOTAL LPS.</b>		<b>38,096,885.48</b>





DEPARTAMENTO DE SECRETARÍA MUNICIPAL

## INVENTARIO DE BIENES MUNICIPALES

### *Cuadro distribución de bienes municipales*

ITEM	DESCRIPCION	MONTO EN LEMPIRAS
1	Terrenos	73,103,644.02
2	Edificios	176,606,475.03
3	Maquinaria de construcción	4,470,057.81
4	Equipo de transporte	6,462,190.34
5	Mobiliario y Equipo de oficina	23,461,965.95
<b>TOTAL LPS.</b>		<b>284,104,333.15</b>

### MORA ADMINISTRATIVA

#### Cuadro de Mora con corte al 31 de diciembre del 2021

CONCEPTO	CONTRIBUYENTES	MONTO EN L.
Industria Comercio y Servicios	16,796	99,242,827.54
Bienes Inmuebles	75,730	884,450,878.26
Servicios Públicos	25,378	187,480,618.97
<b>TOTAL</b>		<b>L1,171,174,324.</b> 77





DEPARTAMENTO DE SECRETARÍA MUNICIPAL

**Estatus de la mora al corte del 31 de diciembre del 2021**

CONCEPTO	MONTO EN L.
<b>Demandas Judiciales</b>	155,639,599.52
<b>Certificaciones en Depto. Legal para demanda</b>	537,674,440.25
<b>Apremio Administrativo</b>	27,414,583.47
<b>Industria Comercio y Servicios en proceso administrativo</b>	27,893,616.39
<b>Bienes Inmuebles en proceso administrativo</b>	391,031,605.92
<b>Servicios Públicos en proceso administrativo</b>	31,520,479.22
<b>TOTAL</b>	<b>L1,171,174,324.77</b>

**RESUMEN DE PROYECTOS SOCIALES EMBLEMATICOS DE LA MUNICIPALIDAD**

***Funcionamiento del Centro de Atención y Estabilización Temprana La Fragua (CAET).***

Una de las estrategias definidas para el abordaje del nuevo coronavirus COVID -19 debido al incremento de la demanda de servicios de salud son los Centros de Respuesta COVID-19 (Triaje) en los municipios de la Región Sanitaria Departamental de Yoro, la cual dependerá de la necesidad de la población, funcionarán para la atención exclusiva de pacientes sospechosos y/o confirmados por COVID-19, que serán los responsables de dar servicios de atención médica integrales incluyendo la toma de muestras, área de estabilización a los pacientes que demanden de manera espontánea o sean referidos del resto de establecimientos de salud de la Red para atención y manejo. También atenderá referencia por parte de los Equipos de Respuesta





## DEPARTAMENTO DE SECRETARÍA MUNICIPAL

Rápida en atenciones casa a casa con equipos multidisciplinarios capacitados para hacer esta labor (Brigadas Móviles).

En la Ciudad de El Progreso se habilito el Centro de Atención y Estabilización Temporal la Fragua en donde se le brindo servicios de atención médica a los ciudadanos que estaban sospechosos de la Covid-19, se brindaron los siguientes servicios de brigadas, triajes y fortalecimiento de los centros de salud.

- 17 Meses de funcionamiento; 4 meses con transferencia condicionada y 13 meses con fondos de inversión municipal.
- 50,280 personas atendidas.
- Pruebas para la Covid-19 realizadas 33,535
- Se estabilizaron 1,353 pacientes.
- Traslado de 276 pacientes a centros asistenciales.
- Entrega de 6,435 tratamientos maíz.
- Se habilito en el Centro de Triage la Fragua 40 camillas, 40 tanques de oxígeno servicios de atención.
- Evaluación inicial del paciente con sintomatología respiratoria sospechoso de COVID-19 y clasificación para su atención.
- Atención clínica con evaluación médica y tratamiento según etapa en que se identifique basado en el protocolo de manejo clínico de pacientes COVID-19 según etapas de la enfermedad en las redes de servicios de salud.
- Estabilización de pacientes con insuficiencia respiratoria, incluyendo administración de oxígeno.
- Servicio de traslado a segundo nivel de atención en ambulancia.
- Toma de muestras de Hisopado nasofaríngeo para la prueba PCR-rt.
- Toma de muestra para aplicación de prueba rápida IgG/ IgM como tamizaje.





DEPARTAMENTO DE SECRETARÍA MUNICIPAL

- Brigadas Móviles de Emergencia.

***Construcción de Albergues Temporales a familias afectadas por las tormentas tropicales ETA e IOTA" socio (Fundación CAMO Honduras)***

Construcción de 439 Albergues Temporales en el Municipio de El Progreso, Yoro, beneficiando a las familias afectadas por las tormentas tropicales ETA e IOTA, seleccionadas mediante la información del EDAN levantado en cada comunidad.

***Construcción de Letrinas con pozo séptico a familias afectadas por las tormentas tropicales ETA e IOTA" socio (Fundación GOAL, Visión Mundial y Fundación CAMO)***

Construcción de 439 letrinas con su pozo séptico en proyecto construcción de albergues temporales en el Municipio de El Progreso, Yoro, beneficiando a las familias afectadas por las tormentas tropicales ETA e IOTA, seleccionadas mediante la información del EDAN levantado en cada comunidad.

***Vivienda Social Buena Vista a familias afectadas por las tormentas tropicales ETA e IOTA" socio (Fundación Techo y Visión Mundial)***

Construcción de 89 Viviendas Sociales para las familias afectadas por las tormentas tropicales ETA e IOTA

***Proyecto "Apoyo a la Reactivación resiliente de medios de vida afectados por el huracán ETA e IOTA en contexto COVID-19" socio (Programa Mundial de Alimentos/ PMA Comisión de Acción Social Menonita/CASM)***

Se sostiene en varias líneas de apoyo: Fortalecimiento de emprendimientos, rehabilitación de infraestructura vial comunitaria, reparación de Centros de Salud y Centros Educativos, Rehabilitación en sistemas de energía eléctrica y alumbrado público, implementación de sistemas de almacenamiento y purificación de agua potable, rehabilitación de aguas lluvias, negras y alcantarillados, campañas de fumigación, rehabilitación de sistemas de distribución de agua potable, en las comunidades priorizadas esto basado en las prioridades elaboradas con los líderes el monto total de inversión en proyectos será de L. 8,392,500.00

***Kits de Cocina y Colchonetas Socio (Fundación CAMO Honduras)***





DEPARTAMENTO DE SECRETARÍA MUNICIPAL

Entrega a las familias beneficiarias del proyecto "Construcción de Albergues Temporales" para su intervención integral.

Cuadro resumen proyectos sociales emblemáticos de la Municipalidad

NO.	POYECTO SOCIALES	SOCIOS
1	<i>Funcionamiento del Centro de Atención y Estabilización Temprana La Fragua (CAET).</i>	Secretaria de salud
2	Construcción de Albergues Temporales a familias afectadas por las tormentas tropicales ETA e IOTA"	Fundación CAMO Honduras
3	Construcción de Letrinas con pozo séptico a familias afectadas por las tormentas tropicales ETA e IOTA"	Fundación GOAL, Visión Mundial y Fundación CAMO
4	Vivienda Social Buena Vista a familias afectadas por las tormentas tropicales ETA e IOTA"	Fundación Techo y Visión Mundial
5	Proyecto "Apoyo a la Reactivación resiliente de medios de vida afectados por el huracán ETA e IOTA en contexto COVID-19"	Programa Mundial de Alimentos/ PMA Comisión de Acción Social Menonita/CASM
6	Kits de Cocina y Colchonetas	Fundación CAMO Honduras







DEPARTAMENTO DE SECRETARÍA MUNICIPAL

**INFORME EJECUTIVO DE AUDITORIA INTERNA SOBRE  
ACTIVIDADES ADMINISTRATIVAS MUNICIPALES.**

***INFORMACIÓN INTRODUCTORIA***

**MOTIVOS DEL INFORME**

El presente informe se desarrolla en cumplimiento a lo establecido en el Artículo 54 de la Ley de Municipalidades, 48 de la Ley Orgánica del Tribunal Superior de Cuentas y la TSC-NOGENAIG 18, del Acuerdo Administrativo 03/2009 Marco Rector de la Auditoría Interna del Sector Público, que establece que “..Los Directores de las Unidades de Auditoría Interna, informarán tanto a los Miembros de la Corporación Municipal como al Tribunal Superior de Cuenta de la ejecución de las actividades de fiscalización previstas en los POAs”.

**OBJETIVOS DEL INFORME**

Los objetivos principales del informe son los siguientes:

- 1) Informar sobre las auditorías que se encuentran en proceso, concluidas, comunicadas y/o notificadas por el Tribunal Superior de Cuentas.
- 2) Dar a conocer el avance en el cumplimiento del Plan Operativo Anual correspondiente a los años 2018,2019,2020,2021
- 3) Informar sobre la ejecución presupuestaria del período sujeto a reportar.
- 4) Informar sobre el cumplimiento de las recomendaciones formuladas en los informes de auditorías practicadas por auditoría externa como interna.

**ALCANCE DEL INFORME**

Las actividades que se informan comprenden el período del 01 de enero 2018 al 31 de diciembre del año 2021; las cuales se encuentran plasmadas en los Planes Operativos de la Unidad de Auditoría Interna Municipal.

***CAPÍTULO II***

***ACTIVIDADES REALIZADAS***

La Unidad de Auditoría Interna de la Municipalidad de El Progreso, Departamento de Yoro, ha realizado las siguientes actividades:





DEPARTAMENTO DE SECRETARÍA MUNICIPAL

**AUDITORÍAS EJECUTADAS:**

Ítem	Año de Ejecución	Descripción de las Auditorías	Periodo Comprendido
1	2018	1. Auditoria Rubro Viáticos	08/06/2014 al
		2. Auditoria Ayudas Sociales	31/05/2018
		3. Auditoria Caja Chicas	01/06/2014 al
		4. Auditoria al Rubro de Compra y Acarreo de material	15/06/2018
			01/06/2014 al
			01/05/2018
			01/06/2014 al
			31/05/2018
2	2019	1. Auditoria Rubro Propiedad, Planta y Equipo	01/06/2014 al 31/12/2017
3	2020	1. Auditoria Especial a los Fondos de Transferencia por la Emergencia Sanitaria Nacional COVID-19. Proyecto Honduras Solidaria Fase I y II, y Operación Fuerza Honduras	01/03/2020 al 31/12/2020
		2. Auditoria Especial a Donaciones recibidas por la Emergencia Sanitaria Nacional COVID-19	01/03/2020 I 31/12/2020
4	2021	1. Auditoria Especial a los Fondos de Transferencia por la Emergencia Sanitaria Nacional COVID-19 Proyecto Operación Fuerza Honduras	01/01/2021/31/12/2021





DEPARTAMENTO DE SECRETARÍA MUNICIPAL

**CAPÍTULO III**

**OTRAS ACTIVIDADES REALIZADAS.**

La Unidad de Auditoría Interna de la Municipalidad de El Progreso, Departamento de Yoro desarrolla también otras actividades las cuales son las siguientes:

Ítem	Otras Actividades	2018	2019	2020	2021	Observaciones
1	Evaluar el Control Interno Municipal por Departamento ( a la fecha)	√	√	√	√	Estas actividades son de estricto cumplimiento, emanadas por el <b>Tribunal Superior de Cuentas</b> mediante CIRCULARES, MEMORANDUM Y OFICIOS
2	Elaborar Informe de la evaluación del control Interno realizado	√	√	√	√	
3	Revisar los Cierres Contables y Rentísticos de Ingresos y Egresos del año.	√	√	√	√	
4	Efectuar la revisión de las Rendiciones de Cuentas por cada año	√	√	√	√	
5	Elaborar Dictamen sobre las Rendiciones de Cuentas por cada año	√	√	√	√	
6	Revisión de Conciliaciones Bancarias	√	√	√	√	





DEPARTAMENTO DE SECRETARÍA MUNICIPAL

7	Se practican arquezos sorpresivos a empleados que manejan fondos de Cajas Chicas y Fondos Rotatorios	√	√	√	√	
8	Se elaboran Informes Mensuales	√	√	√	√	
9	Se elaboran Informes Trimestrales	√	√	√	√	
10	Se elaboran los Planes Operativos Anuales (POAS) por cada año respectivamente	√	√	√	√	
11	Se participa en los Procesos de Licitaciones	√	√	√	√	
12	Se realizan inspecciones físicas de campo por las compras a favor de la Municipalidad	√	√	√	√	
13	Se tuvo participación en los procesos para la elaboración del Informe de Transición y Traspaso del Gobierno Municipal año 2018-2022				√	





DEPARTAMENTO DE SECRETARÍA MUNICIPAL

14	La Unidad de Auditoria Interna, es Supervisada y Evaluada por personal del Departamento de Supervisión y Fiscalización del TRIBUNAL SUPERIOR DE CUENTAS por año	√	√	√	√	
----	---	---	---	---	---	--

Cabe mencionar que el Artículo 44 de la Ley de Municipalidades reza de la siguiente manera;

**ARTICULO 44.** Son funciones del Auditor entre otras:

- a) Ejercer la fiscalización preventiva de las operaciones financieras de la Municipalidad.
- b) Ejercer el Control de los bienes patrimoniales de la Municipalidad.
- c) Velar por el fiel cumplimiento de las Leyes, Reglamentos, Ordenanzas y demás disposiciones corporativas por parte de los empleados y funcionarios municipales.
- d) Emitir dictamen, informes y evacuar consultas en asuntos de su competencia a solicitud de la Corporación o el Alcalde.

**CAPÍTULO IV**

**ANÁLISIS DE LA EJECUCIÓN PRESUPUESTARIA**

Análisis al informe de ejecución presupuestaria de la Municipalidad de El Progreso, Departamento de Yoro para el período comprendido del 01 de enero 2018 al 31 de diciembre de 2021, se describe de la siguiente manera:

Expresado en Lempiras

Descripción	Año 2018		Año 2019		Año 2020		Año 2021	
	Presupuesto definitivo	Ingresos Recaudados	Presupuesto definitivo	Ingresos Recaudados	Presupuesto definitivo	Ingresos Recaudados	Presupuesto definitivo	Ingresos Recaudados
Ingresos	447,039,359.77	233,756,000.02	466,822,821.00	223,350,984.18	601,396,185.99	206,583,254.05	611,705,529.34	232,984,960.44





DEPARTAMENTO DE SECRETARÍA MUNICIPAL

<b>Corrientes</b>								
<b>Ingresos Tributarios</b>	255,577,285.23	170,498,128.07	278,573,000.00	179,123,730.23	271,981,802.99	157,645,662.37	275,885,000.00	172,187,334.88
<b>Ingresos No Tributarios</b>	191,462,074.54	63,257,872.18	188,249,821.00	44,227,253.95	329,414,383.00	48,937,591.68	335,820,529.34	60,797,625.56
<b>Ingresos de Capital</b>	101,727,963.96	91,023,585.94	94,272,884.36	84,414,065.44	106,099,573.79	89,607,402.95	124,736,795.57	94,771,680.41
<b>INGRESOS TOTALES</b>	<b>548,767,323.73</b>	<b>324,779,586.19</b>	<b>561,095,705.36</b>	<b>307,765,049.62</b>	<b>707,495,759.78</b>	<b>296,190,657.00</b>	<b>736,442,324.91</b>	<b>327,756,640.85</b>

**ANALISIS DE LA DISPONIBILIDAD FINANCIERA**

Análisis al informe de la Disponibilidad Financiera de la Municipalidad de El Progreso, Departamento de Yoro para el periodo comprendido del 01 de enero 2018 al 31 de diciembre de 2021 se describe de la siguiente manera:

<b>Años</b>	<b>Disponibilidad Financiera por cada año</b>
<b>2018</b>	LPS. 47,418,184.26
<b>2019</b>	LPS. 29,630,053.76
<b>2020</b>	LPS. 66,637,674.59
<b>2021</b>	LPS. 55,853,203.25





DEPARTAMENTO DE SECRETARÍA MUNICIPAL

**ANÁLISIS DE LOS ESTADOS DE RESULTADOS**

Análisis al informe de Los Estados de Resultados de la Municipalidad de El Progreso, Departamento de Yoro para el periodo comprendido del 01 de enero 2018 al 31 de diciembre de 2021 se describe de la siguiente manera:

Descripción	Año 2018	Año 2019	Año 2020	Año 2021
<b>1 INGRESOS</b>	<b>324779,586.19</b>	<b>307765,049.62</b>	<b>296190,657.00</b>	<b>327,756,640.52</b>
<b>1.1 INGRESOS CORRIENTES</b>	<b>233756,000.25</b>	<b>223350,984.18</b>	<b>206583,254.05</b>	<b>232,984,960.11</b>
11 Tributarios	170498,128.07	179123,730.23	157645,662.37	172,187,334.88
12 No Tributarios	63257,872.18	44227,253.95	48937,591.68	60,797,625.23
<b>1.2 INGRESO DE CAPITAL</b>	<b>91023,585.94</b>	<b>84414,065.44</b>	<b>89607,402.95</b>	<b>94,771,680.41</b>
21 Préstamos	-	-	-	-
22 Venta de Activos	979,069.61	488,427.32	195,664.84	442,670.76
23 Contribución por Mejoras	1641,790.45	550,215.98	99,180.70	2,741,646.23
24 Colocación de Bonos	-	-	-	-
25 Transferencias	44933,070.70	34459,365.42	58421,976.03	22,327,796.81
26 Subsidios	3027,453.05	451,432.54	-	-
27 Herencias, Legados y Donaciones	1870,525.21	367,140.61	574,173.50	1,684,040.00
28 Otros Ingresos	1061,819.67	679,299.31	686,354.12	937,852.02
29 Recursos de balance	37509,857.25	47418,184.26	29630,053.76	66,637,674.59





**DEPARTAMENTO DE SECRETARÍA MUNICIPAL**

<b>2 GASTOS</b>	<b>277361,401.93</b>	<b>278134,995.86</b>	<b>229552,982.41</b>	<b>271,903,437.27</b>
<b>2.1 GASTOS DE FUNCIONAMIENTO</b>	<b>129189,085.84</b>	<b>136526,229.10</b>	<b>119993,061.71</b>	<b>142,080,503.10</b>
100 Servicios Personales	87338,751.23	93666,273.21	88269,285.69	94,446,583.81
200 Servicios No Personales	30828,156.44	31112,777.48	26381,492.31	39,243,891.31
300 Materiales y Suministros	10453,484.02	11098,030.88	4723,571.64	7,744,940.73
500 Transferencias Corrientes	568,694.15	649,147.53	618,712.07	645,087.25
<b>2.2 GASTOS DE INVERSION</b>	<b>148172,316.09</b>	<b>141608,766.76</b>	<b>109559,920.70</b>	<b>129,822,934.17</b>
400 Bienes Capitalizables	59328,560.00	60441,342.79	18117,838.51	32,751,282.63
500 Transferencias de Capital	55341,912.70	58458,688.12	63120,534.71	71,531,741.77
600 Activos Financieros	-	-	-	-
700 Servicio de la Deuda y Dism. De Otros Pasivos	33501,843.39	22708,735.85	28321,547.48	25,539,909.77
800 Otros Gastos	-	-	-	-
900 Asignaciones Globales	-	-	-	-
<b>3. Disponibilidad del Ejercicio (Superávit o Déficit)</b>	<b>47418,184.26</b>	<b>29630,053.76</b>	<b>66637,674.59</b>	<b>55,853.203.25</b>

## ANALISIS DE LOS BALANCES GENERALES

Análisis al informe de Los Balances Generales de la Municipalidad de El Progreso, Departamento de Yoro para el periodo comprendido del 01 de enero 2018 al 31 de diciembre de 2021 se describe de la siguiente manera:

Descripción	Año 2018	Año 2019	Año 2020	Año 2021
<b>1. ACTIVO</b>	<b>386804,837.27</b>	<b>386804,837.27</b>	<b>370557,195.07</b>	<b>382,398,038.51</b>
<b>1.1 BIENES CAPITALIZABLES</b>	<b>249710,119.05</b>	<b>249710,119.05</b>	<b>249710,119.05</b>	<b>249,710,119.05</b>
413 Terrenos	73103,644.02	73103,644.02	73103,644.02	73,103,644.02
416 Edificios	176606,475.03		176606,475.03	176,606,475.03







DEPARTAMENTO DE SECRETARÍA MUNICIPAL

		176606,475.03		
<b>1.2 420 MAQ. EQUIPO DE OFICINA Y OTROS</b>	<b>19779,188.65</b>	<b>19779,188.65</b>	<b>22805,510.30</b>	<b>23,461,965.95</b>
421 Mobiliario y equipo de oficina	19779,188.65	19779,188.65	22805,510.30	23,461,965.95
<b>1.3 440 EQUIPO DE CONST. TRANSP. E INDUSTRS</b>	<b>68802,235.69</b>	<b>68802,235.69</b>	<b>27696,104.79</b>	<b>42,836,123.13</b>
441 Maquinaria de construcción	4470,057.81	4470,057.81	4470,057.81	4,470,057.81
442 Equipo de Transporte	5954,088.36	5954,088.36	6271,238.34	6,462,190.34
<b>1.4 460 CONT. ADIC. Y MEJ. DE EDIF. Y OBRAS URB.</b>	<b>58378,089.52</b>	<b>58378,089.52</b>	<b>16954,808.64</b>	<b>31,903,874.98</b>
<b>1.6 651 INCREMENTO DE CAJA Y BANCOS</b>	<b>47418,184.26</b>	<b>29630,053.76</b>	<b>66637,674.59</b>	<b>55,853,203.25</b>
<b>1.7 660 INCREMENTO DE CUENTAS A COBRAR</b>	<b>48513,293.88</b>	<b>48513,293.88</b>	<b>70345,460.93</b>	<b>66,389,830.38</b>
Del Ejercicio	48513,293.88	48513,293.88	70345,460.93	66,389,830.38
Acumulados	0.00	0.00	0.00	0.00
<b>1.8 300 MATERIALES Y SUMINISTROS</b>				
361 Productos ferrosos	0.00	0.00	0.00	0.00
374 Productos de cemento, asbesto y Yeso	0.00	0.00	0.00	0.00
384 Piedra, Arcilla y Arena	0.00	0.00	0.00	0.00
391 Elementos de Limpieza	0.00	0.00	0.00	0.00
392 Útiles de Escritorio, Oficina y Enseñanza	0.00	0.00	0.00	0.00
<b>2. PASIVO</b>	<b>82375,668.41</b>	<b>82375,668.41</b>	<b>36717,166.92</b>	<b>45,653,843.82</b>
<b>2.1 PASIVO A CORTE PLAZO</b>				
712 Intereses de la deuda interna sobre préstamos a corto plazo	0.00	0.00	0.00	0.00
716 Amortiz. de la deuda interna sobre préstamos a corto plazo	0.00	0.00	0.00	0.00
712 Intereses de la deuda externa sobre préstamos a corto plazo	0.00	0.00	0.00	0.00
750/760/770 Disminución de cuentas y documentos a pagar	61025,667.06	61025,667.06	24761,144.44	
<b>2.2 PASIVO A LARGO PLAZO</b>				
732 Intereses de la deuda interna sobre préstamos a corto plazo	3354,345.35	3354,345.35	1523,438.48	479,512.88
716 Amortiz. de la deuda interna sobre préstamos a largo plazo	17995,656.00	17995,656.00	10432,584.00	6,651,048.00
<b>3. PATRIMONIO</b>	<b>351847,353.12</b>	<b>412168,649.23</b>	<b>400477,702.74</b>	<b>329,613,633.81</b>
<b>3.1 PATRIMONIO ACUMULADO</b>	<b>388712,767.21</b>	<b>351847,353.12</b>	<b>412168,649.23</b>	<b>400,477,702.74</b>
<b>3. Disponibilidad del Ejercicio (Superávit o Déficit)</b>	<b>47,418,184.26</b>	<b>29,630,053.76</b>	<b>66,637,674.59</b>	<b>55,853,293.25</b>

**CAPÍTULO V**  
**CUMPLIMIENTO DE LEGALIDAD**

Bo. Brisas del Ulúa entre 4 y 5 avenida N.O entre 1 y 2 calle Tel PBX (504) 2647-4484  
"CIUDAD BONITA"





## DEPARTAMENTO DE SECRETARÍA MUNICIPAL

La Unidad de Auditoría Interna de la Municipalidad de El Progreso, Departamento de Yoro desarrolla también otras actividades de Cumplimiento de Legalidad de las cuales describimos las siguientes:

Ítem	Otras Actividades de Cumplimiento Legal	2018	2019	2020	2021	Observaciones
1	Revisar el Cumplimiento de la Presentación de las Cauciones	√	√	√	√	Cauciones o Fianzas del Alcalde Municipal y Tesorera
2	Revisar el Cumplimiento de la Presentación de la Actualización de las Declaraciones Juradas de Bienes	√	√	√	√	Declaraciones Juradas de Bienes de todo empleado que maneja fondos municipales y funcionarios con sueldos mayores de LPS. 40,000.00
3	Efectuar Seguimiento de Recomendaciones contenidas en los Informes de Auditorías	√	√	√	√	Se realiza seguimiento de Recomendaciones contenidas en Informes de Auditorías

## CAPÍTULO VI

### CONCLUSIÓN

Producto de las actividades realizadas durante los años 2018, 2019, 2020, 2021 podemos concluir que:

- 1) El grado de independencia al ejecutar las actividades propias de la Unidad de Auditoría Interna es de un Alto grado de independencia que nos permite la evaluación correspondiente y realizar los hallazgos necesarios para una mejor transparencia de la gestión municipal
- 2) El apoyo recibido de las autoridades superiores en las necesidades de equipo tecnológico, materiales de trabajo, transporte, etc. **Es muy bueno.**
- 3) Esta unidad de auditoría interna de conformidad con el artículo 80 de la Ley del Tribunal Superior de Cuentas tiene como uno de sus objetivos el confirmar que los funcionarios y empleados responsables de la ejecución de los trámites administrativos correspondientes los ha realizado de conformidad con las disposiciones legales establecidas para cada una de las operaciones que se ejecutan en la institución.





DEPARTAMENTO DE SECRETARÍA MUNICIPAL

**CAPÍTULO VII**

**OPINION**

En nuestra opinión, las Auditorías Específicas y las Actividades realizadas durante el periodo comprendido 2018-2022 son elaborados mediante CIRCULARES, MEMORANDUM Y OFICIOS recibidos por el TRIBUNAL SUPERIOR DE CUENTAS y La SECRETARIA de GOBERNACION, JUSTICIA y DESCENTRALIZACION; asimismo, comprobamos que las cifras contenidas en las mismas, **son congruentes** entre cada uno de los años, y **son consistentes** con las reflejadas en los registros y demás documentos generados u obtenidos por la Municipalidad y sus sumatorias son correctas.

La infrascrita Secretaria Municipal de este término **CERTIFICA**: El Preámbulo No.10 de Sesión Ordinaria y que corresponde al Acta No.059 de fecha 24 de Enero del año Dos Mil Veintidós que literalmente dice:

**10.-ACUERDOS Y RESOLUCIONES:**

**La Municipalidad de El Progreso, Departamento de Yoro.-**

**CONSIDERANDO:** Que el Jefe de Presupuesto Roberto Gonzales Rivera presenta solicitud de ampliación de presupuesto de ingresos y gastos para la gestión municipal y que presenta detalladamente cada uno de los reajustes presupuestarios para la revisión y correspondiente aprobación, **POR TANTO LA HONORABLE CORPORACION MUNICIPAL EN USO DE LAS FACULTADES QUE LA LEY LE CONFIERE ACUERDA:** Aprobar la ampliación No.01. **I Asignaciones a Ampliarse:** Grupo 2 Descripción Ingresos de Capital Cantidad L. 57,772,446.24, Sub Grupo 29 Descripción Recursos de Balance Cantidad L. 57,772,466.24, Renglón 290 Descripción Disponibilidad Financiera Cantidad L. 57,772,466.24, Sub Renglón 01 Descripción Saldo Efectivo del Año Anterior Cta. N. 2091021497 Davivienda Cantidad L. 19,204.60, Sub Renglón 01 Descripción Saldo Efectivo del Año Anterior Cta. N. 11-212-000955-2 Banco de Occidente Cantidad L. 4,763,990.69, Sub Renglón 01 Descripción Saldo Efectivo del Año Anterior Cta. N. 01-055-000130-09 Banpais Cantidad L. 8,982.50, Sub Renglón 01 Descripción Saldo Efectivo del Año Anterior Cta. N. 01-055-000154-6 Dominios Plenos Banpais Cantidad L. 514,117.02, Sub Renglón 01 Descripción Saldo Efectivo del Año Anterior Cta. N. 01-055-000141-4 Banpais Cantidad L. 6,936.33, Sub Renglón 01 Descripción Saldo Efectivo





DEPARTAMENTO DE SECRETARÍA MUNICIPAL

del Año Anterior Cta. N. 0027-101-00022821 Banco Ficohsa Cantidad L. 3,202,834.80, Sub Renglón 01 Descripción Saldo Efectivo del Año Anterior Cta. N. 0027-101-00023115 Banco Fichosa Cantidad L. 14,286.93, Sub Renglón 01 Descripción Saldo Efectivo del Año Anterior Cta. N. 01-055-000035-9 Emergencias Banpais Cantidad L. 22,174.46, Sub Renglón 01 Descripción Saldo Efectivo del Año Anterior Cta. N. 01-055-000066-3 Cantidad L. 49,027,478.78, Sub Renglón 01 Descripción Saldo Efectivo del Año Anterior Cta. N. 01-055-000195-3 Proyectos Cantidad L. 5,285.00, Sub Renglón 01 Descripción Saldo Efectivo del Año Anterior Cta. N. 01-056-00017-8 Bomberos Cantidad L. 138,760.51, Sub Renglón 01 Descripción Saldo Efectivo del Año Anterior Cta. N. 0-0-200007003543 Unicef Cantidad L. 48,414.62 **Total L. 57,772.466.24** **II Objeto para Gastos a Ampliarse:** Programa 1 Descripción Legislación Gobierno cantidad L 204,881.03 Actividad 2 Descripción Codem cantidad L. 204,881.03, Grupo 500 Descripción Transferencias cantidad L. 204,881.03, Sub Grupo 570 Descripción Subsidios al Sector Privado cantidad L. 204,881.03, Objeto 573 Descripción Subsidios a Otras Instituciones Culturales y sociales sin fines de lucro(FONDOS AMHON COMBATE CONTRA EL DENGUE) cantidad L. 204,881.03, Programa 2 Descripción Dirección Ejecutiva cantidad L 529,579.61 Actividad 5 Descripción Policía Municipal cantidad L. 22,869.97, Grupo 500 Descripción Transferencias cantidad L. 22,869.97, Sub Grupo 570 Descripción Subsidios al Sector Privado cantidad L. 22,869.97, Objeto 573 Descripción Subsidios a Otras Instituciones Culturales y sociales sin fines de lucro(10% PRO-HONDURAS TRANSFERENCIA) cantidad L. 22,869.97, Actividad 11 Descripción Turismo cantidad L. 423,749.67, Grupo 500 Descripción Transferencias cantidad L. 423,749.67, Sub Grupo 570 Descripción Subsidios al Sector Privado cantidad L. 423,749.67, Objeto 573 Descripción Subsidios a Otras Instituciones Culturales y sociales sin fines de lucro(10%PRO-HONDURAS TRANSERENCIA) cantidad L. 423,749.67, Actividad 12 Descripción INMUPRODE cantidad L. 82,959.97, Grupo 500 Descripción Transferencias cantidad L. 82,959.97, Sub Grupo 570 Descripción Subsidios al Sector Privado cantidad L. 82,959.97, Objeto 573 Descripción Subsidios a Otras Instituciones Culturales y sociales sin fines de lucro(20% TODAS POR LA PAZ) cantidad L. 82,959.97, Programa 4 Descripción Obras Publicas cantidad L 51,259,732.42, Actividad 1 Descripción Gerencia Obras Publicas cantidad L. 920,101.20, Grupo 400





DEPARTAMENTO DE SECRETARÍA MUNICIPAL

Descripción Bienes Capitalizables cantidad L. 920,101.20, Sub Grupo 460 Descripción Construcción Adiciones y mejoras de edificios y obras urbanísticas cantidad L. 920,101.20, Objeto 466 Descripción Construcción, Adición y Mejoras de calles y puentes urbanos(pavimento tramo primera calle Col. William Hall) ( 10% INVERSION TRANSFERENCIA) cantidad L. 920,101.20, Actividad 2 Descripción Construcción, adición de vías publicas cantidad L. 36,344,727.22, Grupo 400 Descripción Bienes Capitalizables cantidad L. 36,344.727.22, Sub Grupo 460 Descripción Construcción Adiciones y mejoras de edificios y obras urbanísticas cantidad L. 36,344,727.22, Objeto 466 Descripción Construcción, Adición y Mejoras de calles y puentes urbanos(Pavimento Colonia 3 de abril ) fondos Propios cantidad L. 1,500,000.00, Objeto 466 Descripción Construcción, Adición y Mejoras de calles y puentes urbanos(Pavimento Colonia Melgas Castro ) fondos Propios cantidad L. 1,500,000.00, Objeto 466 Descripción Construcción, Adición y Mejoras de calles y puentes urbanos(Pavimento Continuación de pavimento calle del tanque rojo hacia santa fe) fondos Propios cantidad L. 2,000,000.00, Objeto 466 Descripción Construcción, Adición y Mejoras de calles y puentes urbanos(Pavimento Colonia Ramirez Reina San Juan ) fondos Propios cantidad L. 1,500,000.00, Objeto 466 Descripción Construcción, Adición y Mejoras de calles y puentes urbanos(Pavimento Colonia Covitral Hacia el campo de futbol ) fondos Propios cantidad L. 1,500,000.00, Objeto 466 Descripción Construcción, Adición y Mejoras de calles y puentes urbanos(Pavimento Aldea Agua Blanca Norte ) fondos Propios cantidad L. 557,712.33, Objeto 467 Descripción Construcción, Adición y Mejoras de Parques y lugares de recreo edificio palacio de los deportes (Barrio Subirana 20% TODOS POR LA PAZ TRANSFERENCIAS ) cantidad L. 5,027,840.88, Objeto 467 Descripción Construcción, Adición y Mejoras de Parques y lugares de recreo edificio palacio de los deportes (Supervisión de remodelación de palacio de los deportes) (Barrio Montevideo) (20% TODOS POR LA PAZ TRANSFERENCIAS ) cantidad L. 783,238.66, Objeto 467 Descripción Construcción, Adición y Mejoras de Parques y lugares de recreo edificio palacio de los deportes (Barrio Subirana ) (10% TODOS POR LA PAZ TRANSFERENCIAS ) cantidad L. 226,665.10, Objeto 467 Descripción Construcción, Adición y Mejoras de Parques y lugares de recreo edificio palacio de los deportes (Parque Berlín y la libertad) (10% TODOS POR LA





DEPARTAMENTO DE SECRETARÍA MUNICIPAL

PAZ TRANSFERENCIAS ) cantidad L. 1,500,000.00, Objeto 467 Descripción Construcción, Adición y Mejoras de Parques y lugares de recreo edificio palacio de los deportes (Reconstrucción de parque las mercedes en barrio Las Mercedes) (20% TODOS POR LA PAZ TRANSFERENCIAS ) cantidad L. 1,797,991.60, Objeto 467 Descripción Construcción, Adición y Mejoras de Parques y lugares de recreo edificio palacio de los deportes (Parque ramón rosa barrio Subirana ) (20% TODOS POR LA PAZ TRANSFERENCIAS ) cantidad L. 4,500.000.00, Objeto 467 Descripción Construcción, Adición y Mejoras de Parques y lugares de recreo edificio palacio de los deportes (Edificio museo de la ciudad Barrio Subirana) (20% TODOS POR LA PAZ TRANSFERENCIAS ) cantidad L. 12,251,178.65, Objeto 467 Descripción Construcción, Adición y Mejoras de Parques y lugares de recreo edificio palacio de los deportes (Enchape frente parque ramón rosa barrio Subirana) (20% TODOS POR LA PAZ TRANSFERENCIAS ) cantidad L. 1,700,000.00, Actividad 4 Descripción Ingeniería e infraestructura cantidad L. 13,994,904.00, Grupo 400 Descripción Bienes Capitalizables cantidad L. 13,994.904.00, Sub Grupo 460 Descripción Construcción Adiciones y mejoras de edificios y obras urbanísticas cantidad L. 13,994,904.00, Objeto 463 Descripción Construcción adiciones y mejoras de viviendas populares aldea san Antonio La Unión (35% vida mejor transferencia) cantidad L. 150,616.17, Objeto 463 Descripción Construcción adiciones y mejoras de viviendas populares aldea san Antonio La Unión (35% vida mejor transferencia) cantidad L. 150,616.17, Objeto 463 Descripción Construcción adiciones y mejoras de viviendas populares aldea san Elena (35% vida mejor transferencia) cantidad L. 150,616.17, Objeto 463 Descripción Construcción adiciones y mejoras de viviendas populares Colonia Rodas Alvarado (35% vida mejor transferencia) cantidad L. 150,000.00, Objeto 463 Descripción Construcción adiciones y mejoras de viviendas populares Colonia Palermo (35% vida mejor transferencia) cantidad L. 97,305.09, Objeto 463 Descripción Construcción adiciones y mejoras de viviendas populares Colonia Alexander Lopez Unión (35% vida mejor transferencia) cantidad L. 174,788.33, Objeto 466 Descripción Construcción, Adición y Mejoras de calles y puentes urbanos(pavimento Construcción de pavimento col. Ebenezer a san Jorge) (35% vida mejor transferencia) cantidad L. 1,998,000.00, Objeto 466 Descripción Construcción, Adición y Mejoras de calles y puentes urbanos(pavimento Construcción de pavimento col. Fátima)





DEPARTAMENTO DE SECRETARÍA MUNICIPAL

(35% vida mejor transferencia) cantidad L. 1,716,845.66, Objeto 466 Descripción Construcción, Adición y Mejoras de calles y puentes urbanos(pavimento Construcción de pavimento Col. Juan Ramón Morales a las Golondrinas ) (35% vida mejor transferencia) cantidad L. 1,998,000.00, Objeto 466 Descripción Construcción, Adición y Mejoras de calles y puentes urbanos(pavimento Construcción de pavimento col. Colonia Moya) (35% vida mejor transferencia) cantidad L. 1,998,000.00, Objeto 466 Descripción Construcción, Adición y Mejoras de calles y puentes urbanos(pavimento Construcción de pavimento col. Berlin a Covital) (35% vida mejor transferencia) cantidad L. 1,843,560.91, Objeto 466 Descripción Construcción, Adición y Mejoras de calles y puentes urbanos(35% vida mejor Lps. 317,329.33 10% Inversion Lps. 298,802.46 de intereses bancarios Lps. 995,894.24 de ingresos corrientes Lps. 170,530.81) Const. De pavimento col. Palermo cantidad L.1,782.556.84, Objeto 469 Descripción Construcción, Adición y Mejoras de Obras Varias (Apoyo Catastral recuperación de la mora) (10% Pro-Honduras Transferencias) cantidad L. 1,783.998.67, Programa 7 Descripción Desarrollo Social cantidad L 5,778,273.18, Actividad 2 Descripción participación ciudadana cantidad L. 408,729.80, Grupo 500 Descripción Transferencias cantidad L. 158,308.69, Sub Grupo 540 Descripción Subsidios al Sector Publico cantidad L. 138,760.51, Objeto 542 Descripción Subsidios a los organismo descentralizados no empresariales cantidad L. 138,760.51, Sub Grupo 570 Descripción Subsidios al Sector Privada cantidad L. 138,760.51, Objeto 573 Descripción Subsidios a otras instituciones Culturales y sociales sin fines de lucro (20% TODOS POR LA PAZ TRANSFERENCIAS) cantidad L. 19,548.18, Actividad 3 Descripción Oficina atención a la mujer cantidad L. 3,447,560.03, Grupo 500 Descripción Transferencias cantidad L. 3,447,560.03, Sub Grupo 570 Descripción Subsidios al Sector Privado cantidad L. 3,447,560.03, Objeto 573 Descripción Subsidio a otras instituciones culturales y sociales sin fines de lucro (5% ATENCION A LA MUJER TRANSFERENCIAS) cantidad L. 3,447,560.03, Actividad 4 Descripción Educacion cantidad L. 233,809.55, Grupo 500 Descripción Transferencias cantidad L. 3233,809.55, Sub Grupo 580 Descripción Subsidios al Sector Publico cantidad L. 233,809.55, Objeto 581 Descripción Transferencia cantidad L. 233.809.55, Actividad 5 Descripción Salud cantidad L. 867.28, Grupo 500 Descripción Transferencias cantidad L. 867.28, Sub Grupo 580 Descripción Subsidios al Sector Publico cantidad L.





**DEPARTAMENTO DE SECRETARÍA MUNICIPAL**

867.28, Objeto 581 Descripción Subsidio a la administración Central (35% Vida mejor) cantidad L. 867.28, Actividad 6 Descripción Oficina de MIPYMES cantidad L. 756,433.57, Grupo 500 Descripción Transferencias cantidad L. 756,433.57, Sub Grupo 570 Descripción Subsidios al Sector Privado cantidad L. 756,433.57, Objeto 573 Descripción Subsidios a otras instituciones culturales y sociales sin fines de lucro cantidad L. 48,414.62, Actividad 8 Descripción PROMIAJ cantidad L. 48,414.62, Grupo 500 Descripción Transferencias cantidad L. 48,414.62, Sub Grupo 570 Descripción Subsidios al Sector Privado cantidad L. 48,414.62, Objeto 573 Descripción Subsidios a otras instituciones culturales y sociales sin fines de lucro(Fondos Unicef) cantidad L. 48,414.62, Actividad 9 Descripción Niñez y adolescencia cantidad L. 532,458.33, Grupo 500 Descripción Transferencias cantidad L. 532,458.33, Sub Grupo 570 Descripción Subsidios al Sector Privado cantidad L. 532,458.33, Objeto 573 Descripción Subsidios a otras instituciones culturales y sociales sin fines de lucro(35% Vida mejor transferencias) cantidad L. 532,458.33, Actividad 10 Descripción Programa de infancia adolescencia y juventud cantidad L. 350,000.00, Grupo 500 Descripción Transferencias cantidad L. 350,000.00, Sub Grupo 580 Descripción Subsidios al Sector Publico cantidad L. 350,000.00, Objeto 582 Descripción Subsidios a los organismos descentralizados no empresariales (Adulto Mayor) cantidad L. 350,000.000 **Total 57,772,466.24.**

**EL PRESENTE ACUERDO QUEDA APROBADO Y RATIFICADO DE CONFORMIDAD CON LO QUE ESTABLECE EL ARTICULO NUMERO 36 (MODIFICADO MEDIANTE**

5.-Presentados el informe, discutido y analizado, el Regidor José Elías Nazar Ordoñez, Coordinador de la Comisión de Finanzas, propone en carácter de moción aprobar el informe de rendición correspondiente al ejercicio fiscal 2021, así mismo solicita aprobar la ampliación del saldo final por un monto de L. 57,772,466.24 (cincuenta y siete millones setecientos setenta y dos mil cuatrocientos sesenta y seis mil lempiras con veinticuatro centavos), la moción fue secundada por el Regidor Guillermo Antonio Galeas y aprobado por unanimidad de los presentes.







**DEPARTAMENTO DE SECRETARÍA MUNICIPAL**

Prosiguió el Alcalde Municipal con la bienvenida a sus compañeros de Corporación Municipal y demás personas presentes en la sesión, explica que en virtud de que nuestro país de conformidad con la Constitución de la República y la Ley electoral y de las Organizaciones Políticas se practicaron elecciones generales el día veintiocho (28) de noviembre del año dos mil veintiuno (2021) y según declaratoria del Pleno de Consejeros del Consejo Nacional Electoral (CNE) en el Acta de sesión extraordinaria No.77-2021 de fecha veintiocho (28) de diciembre del año dos mil veintiuno (2021) se oficializaron los resultados de los candidatos electos a cargo de Elección Popular.-Cede la palabra al Ministro Héctor Leonel Ayala Alvarenga, Secretario en los Despachos de Gobernación y Justicia quien procede a tomar la promesa de ley al Alcalde Municipal, Vice Alcaldesa y a los Regidores y Regidoras que integran la Corporación Municipal 2022-2026, se procedió a la imposición de la banda y entrega del bastón de mando municipal. Acto seguido el Alcalde Municipal Abogado Alexander López Orellana pronuncio su mensaje. 5).- Se cierra la sesión siendo las 8: 35 a.m.

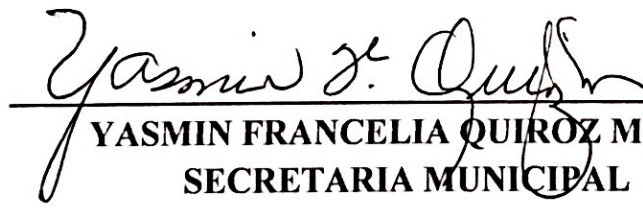
  
**YASMIN FRANCELIA QUIROZ MEJIA**  
**SECRETARIA MUNICIPAL**

