

**PLAN ESTRATÉGICO PARA EL DESARROLLO DEL MUNICIPIO DE
SAN JUAN OPOA**

**PLAN ESTRATÉGICO PARA EL DESARROLLO DEL MUNICIPIO DE
SAN JUAN OPOA**

SAN JUAN OPOA

SEPTIEMBRE 2002

HONDURAS, C. A.

Municipio de San Juan Opoa
Participantes en el Proceso de Planificación Estratégica

Corporación Municipal

Alcalde Municipal	José Efraín Reyes
Vice Alcalde	José Omar Pérez Argueta
Regidor	José Santos Erazo Cáceres
Regidor	Reyner Clovis Navarrete Barnica
Regidor	Rogelio Trochez
Regidor	José Antonio Argueta

Consejo de Desarrollo Municipal

Presidente	José Efraín Reyes
Secretario	Claudia Yamileth Bautista
Tesorero	Carlos Hernández
Fiscal	Emilio Espinoza
Vocal	Maria Clara Cruz
Vocal	Esmeralda Pineda

Equipo Técnico

Alix Yovany Coto
Hernán Cruz
Cesar Coto
Karla Guardado
Carlos Aníbal Cruz

Comisiones Ciudadanas Por Línea Estratégica

AMBIENTE

Coordinador	Carlos Hernández
Sub Coordinador	Maria Olga Argueta
Tesorero	Carmen Cruz
Secretario	Alix Yovany Coto
Fiscal	Ángela Rodríguez
Regidor Enlace	Antonio Argueta Guzmán

SEGURIDAD

Coordinador	Emilio Espinoza
Sub Coordinador	José Luis Mendoza
Tesorero	Antonio Argueta
Fiscal	Ángela Cruz
Secretario	Hernán Cruz
Regidor Enlace	Santos Erazo

TURISMO

Coordinador
Secretario
Tesorero
Fiscal
Vocal
Vocal
Regidor Enlace

Claudia Yolibeth Bautista
Cesar Coto
Héctor Napoleón Bautista
Raquel Cortes
José Alfredo Villanueva
Floralma García
Rogelio Trochez

PRODUCTIVO Y COMERCIAL

Coordinador
Sub Coordinador
Tesorero
Secretario
Regidor Enlace

Maria Clara Cruz
Juan Manuel Rodríguez
Octavio Jacinto
Karla Guardado
Filiberto Coto

COBERTURA DE SERVICIOS

Coordinador
Sub Coordinador
Tesorero
Fiscal
Secretario
Regidor Enlace

Esmeralda Pineda
Guadalupe Dubón
Digna Olimpia Moreno
Maria Clara Cruz
Carlos Aníbal Cruz
Pompilio Coto

Equipo Técnico Facilitador

Jorje Armando Guerra

CEFAR

Asesoría Técnica

Jorje Armando Calix

PNUD / ASDI

CONTENIDO

Resumen Ejecutivo

FODA

- 1. Marco de Referencia.**
 - 1.1. Antecedentes.
 - 1.2. Ubicación Geográfica.
 - 1.3. Justificación
 - 1.4. Beneficiarios.
 - 1.5. Metodología.
 - 1.6. Periodo.**
- 2. Diagnostico Situacional del Municipio.**
 - 2.1. Medio Socioeconómico.
 - 2.2. Medio Físico.
 - 2.3. Medio Biológico.
 - 2.4. Análisis del FODA.
 - 2.4.1. Análisis de Principales Fortalezas.
 - 2.4.2. Análisis de Principales Oportunidades.
 - 2.4.3. Análisis de Principales Debilidades.
 - 2.4.4. Análisis de Principales Amenazas
- 3. Plan Estratégico de Desarrollo del Municipio**
 - 3.1. Visión Compartida.
 - 3.2. Líneas Estratégicas.
 - 3.3. Las Ideas de Proyecto.
 - 3.3.1. Línea No. 1.
 - 3.3.2. Línea No. 2.
 - 3.3.3. Línea No. 3.
 - 3.3.4. Línea No. 4.
 - 3.3.5. Línea NO. 5.
 - 3.4. Priorización de Proyectos.**
- 4. Organización y Gestión.**
 - 4.1. Estructura Organizativa.
 - 4.2. Equipo Técnico.
 - 4.3. Papel Institucional
 - 4.4. Gestión de Recursos.**
 - 4.5. Papel de la Municipalidad
 - 4.6. Papel del CODEM
 - 4.7. Pacto local
 - 4.8. Plan de Comunicación
 - 4.9. Enfoque de Sostenibilidad
- 5. Costos Y Financiamiento**
- 6. Viabilidad del Plan.**
- 7. Monitoreo y Evaluación.**
- 8. Limitantes y Riesgos.**

RESUMEN EJECUTIVO:

La Construcción del Plan Estratégico surge como una necesidad existente en los municipios que conforman el Consejo Intermunicipal Promanejo Subcuenca Río Higuito, es así que en asamblea de los 16 alcaldes que integran dicho Consejo se concerta y se decide promover, facilitar, apoyar e impulsar el proceso de planificación estratégica, contando para ello con el apoyo de diferentes instituciones las cuales contribuyen al proceso en formas variadas. Entre las instituciones acompañantes del proceso están las siguientes: Consejo Intermunicipal Pro Manejo Subcuenca Río Higuito que apoya financieramente y acompaña y da seguimiento mediante la Unidad Técnica Intermunicipal (UTIM), Proyecto de las Naciones Unidas para el Desarrollo (PNUD / ASDI) mediante asesor de municipalidad de Santa Rosa quien coordinó todo el proceso, Plan Internacional que financio alimentación en los talleres, Proyecto Jicatuyo con dos técnicos, Asociación de Organismos no Gubernamentales (ASONOG) con acompañamiento y apoyo financiero en realización de cabildos, Dirección Nacional de Desarrollo Rural Sostenible (DINADERS / CEFAR) con consultor para elaborar planes estratégicos en tres municipios, Municipalidad de Santa Rosa de Copán con dos técnicos en cinco municipios, ODECO con dos técnicos en un municipio, Quince Municipalidades miembros del Consejo acompañando y facilitando el proceso.

El presente documento hace referencia específica sobre la construcción del Plan Estratégico del Municipio de San Juan de Opoa, Copán el cual se inició en una etapa de inducción y concientización con la corporación municipal quienes se comprometieron en acompañar y facilitar el proceso.

Con la participación de los principales agentes de desarrollo representativos del municipio se elaboró el diagnóstico situacional FODA, el cual consistió en hacer un análisis interno (fortalezas y debilidades) y un análisis externo (oportunidades y amenazas) de cinco ejes temáticos principales identificados con sus respectivas variables como sigue: Eje temático Desarrollo Económico, variables (producción, distribución, infraestructura); eje temático Educación y Deportes, variables (Infraestructura, cobertura, recursos humanos, calidad, cultura, logística, y deportes); eje temático Ambiente, variables (recursos naturales y control ambiental); eje temático Seguridad Vial y Ciudadana; eje temático Turismo, variables (infraestructura, atractivos y servicios); eje temático Salud, variables (infraestructura, cobertura, recurso humano) El diagnóstico aplicado nos muestra la siguiente situación:

PRINCIPALES FORTALEZAS:

- ✓ Producción agrícola y artesanal variada
- ✓ Municipio de paso entre Copan y Lempira
- ✓ Red vial intramunicipal
- ✓ Cuenta con infraestructura básica para educación
- ✓ Liga deportiva juvenil e infantil
- ✓ Cuenta con diversos recursos naturales
- ✓ Atractivos naturales turísticos
- ✓ Infraestructura básica en salud
- ✓ Personal voluntario en salud

PRINCIPALES DEBILIDADES:

- ✓ Agricultores no organizados
- ✓ No hay asistencia técnica crediticia
- ✓ Carreteras en mal estado
- ✓ No se impulsa la comercialización y distribución de productos
- ✓ Condiciones inadecuadas y deterioro de centros educativos
- ✓ Acinamiento de grados y alumnos
- ✓ No se cuenta con recursos tecnológicos en educación
- ✓ Poco impulso y promoción del deporte
- ✓ Deterioro de los recursos naturales
- ✓ No-aplicación e incumplimiento de leyes ambientales
- ✓ Retraso y limitación en comunicaciones
- ✓ Manejo inapropiado de los desechos sólidos
- ✓ No se promueve el turismo
- ✓ No hay condiciones adecuadas ni controles sanitarios
- ✓ Limitada cobertura de servicios en salud

PRINCIPALES OPORTUNIDADES:

- ✓ Acceso y cercanía con centros de desarrollo
- ✓ Instituciones públicas y privadas cooperantes regionalmente
- ✓ Fácil acceso a carretera Interdepartamental y transporte
- ✓ Centros de educación superior inmediatos
- ✓ Consejo Intermunicipal Promanejo Subcuenca Río Higuito
- ✓ Cercanía con cabecera departamental sede regional
- ✓ Bancos en Santa Rosa de Copan
- ✓ Cercanía con centros hospitalarios regionales

PRINCIPALES AMENAZAS:

- ✓ Alza y baja de precios internacionales
- ✓ Altos costos de insumos agrícolas
- ✓ Fenómenos naturales
- ✓ Plagas y enfermedades
- ✓ Poco interés político
- ✓ Competencia con centros de desarrollo próximos
- ✓ Recursos económicos insuficientes de la cooperación
- ✓ Huelgas gremiales
- ✓ Incumplimiento de convenios
- ✓ Retiro de instituciones cooperantes
- ✓ Delincuencia foránea

La visión compartida del municipio se enuncia como sigue:

SAN JUAN DE OPOA CENTRO SUBREGIONAL TURISTICO, PRODUCTIVO Y COMERCIAL, CON ALTA COBERTURA DE SERVICIOS, MUNICIPIO SEGURO CON UN AMBIENTE SALUDABLE SATISFACIENDO LAS NECESIDADES Y CALIDAD DE VIDA DE SUS HABITANTES.

El plan contiene 53 ideas de proyecto priorizadas en sus líneas estratégica, no obstante, en esta sección sólo aparecen cinco por línea como sigue:

Línea Estratégica No. 1: Centro Subregional Turístico.

1. Apertura de desvío a La Cuchilla
2. Rescate Patrimonio Histórico Opoa
3. Creación de Parque Zoológico La Montañita
4. Pavimentado y Enchapado de San Juan de Opoa al Portillo
5. Creación de Parque y balneario La Cuchilla

Línea Estratégica No. 2: Productivo y Comercial.

1. Programa de Control de Calidad
2. Programa de Organización y Mantenimiento de Vías de Comunicación
3. Electrificación Rural
4. Organización y Capacitación de Agricultores
5. Creación de la Feria del Agricultor

Línea Estratégica No. 3: Alta Cobertura de Servicios.

1. Alcantarillado Sanitario del Casco Urbano
2. Implementación Teléfonos Domiciliarios en área urbana
3. Fortalecimiento de Centros Educativos en área urbana
4. Creación de Clínica Odontológica en Centro de Salud
5. Programa de Becas para alumnos de escasos recursos

Líneas No. 4: Municipio Seguro.

1. Construcción edificio posta policial
2. Creación Policía Municipal
3. Señalamiento vial y nomenclatura de casas, calles y avenidas
4. Dotación automóvil para policía
5. Construcción puente Lempota

Línea Estratégica No. 5: Con un Ambiente Saludable.

1. Agua Potable en comunidades área rural
2. Programa de Reforestación
3. Creación de Rastro Municipal
4. Embaulado de Quebradas
5. Basureros y Letreros a nivel municipal

Para lograr la impulsión y sostenibilidad del plan el municipio de San Juan de Opoa cuenta con un Consejo de Desarrollo Municipal (CODEM) el cual esta integrado por cinco coordinadores de cada una de las comisiones ciudadanas por línea estratégica, Señor. Alcalde (quien lo preside). La asamblea del

CODEM la conforma las cinco comisiones ciudadanas establecidas por línea estratégica, el equipo técnico y corporación municipal. La asamblea le compete elegir, reestructurar y replantear sobre el CODEM y el equipo técnico de acuerdo a lo establecido en el reglamento correspondiente.

El equipo técnico local esta integrado por cinco miembros quienes dentro de sus funciones es el de ser secretario técnico en cada comisión, así mismo, dicho equipo, cumple funciones de asesor tanto de la asamblea, CODEM, municipalidad como de elaborar fichas y perfiles de proyectos y realizar labor de gestión ante la cooperación.

Existen también cinco comisiones ciudadanas estructuradas por cada línea estratégica, cuya labor principal es la de impulsar todos los proyectos priorizados en su respectiva línea, evaluar y dar seguimiento a fin de que el proceso sea continuo y permanente.

Es importante destacar que todo el proceso para la construcción del plan estratégico y su impulsión es altamente participativo, logrando así la convergencia de los agentes de desarrollo representativos de todos los sectores del municipio. En tal sentido, el plan estratégico se concibe como un proceso que requerirá del acompañamiento de la institucionalidad presente que permita su continuidad y consolidación para el bienestar y calidad de vida de la población.

INTRODUCCIÓN

El presente documento es contenido del Plan Estratégico del Municipio de San Juan de Opoa, Copán. Dicho documento está estructurado en ocho capítulos como sigue:

Capítulo uno: Marco de Referencia. Comprende los antecedentes en la conformación del Consejo de Desarrollo Municipal (CODEM) y en la construcción del Plan Estratégico. Ubicación geográfica donde se aplicará el presente plan; Justificación basado en los principales problemas ya definidos y efectos e impactos en la población; Beneficiarios tanto directos como indirectos y su nivel de participación en el proceso; Metodología que implica etapas, vivencias y productos en la elaboración del plan.

Capítulo dos: Diagnostico situacional del Sector. En este capítulo se describe el medio socio económico, la situación actual del municipio en las variables económico, político, social, salud, educación, entre otras; El medio físico haciendo referencia a su territorio, división política interna del municipio, orografía, situación vial, minerales, etc.; medio biológico (flora, fauna, agua y suelos); Análisis FODA en el cual se detallan las principales fortalezas, debilidades, oportunidades y amenazas del municipio.

Capítulo tres: Plan Estratégico de Desarrollo del Municipio. Se describe la visión compartida del municipio, las Líneas Estratégicas, las Ideas de Proyecto y un detalle de las ideas de proyecto priorizadas.

Capítulo cuatro: Organización y Gestión. Se explica como está estructurado el CODEM principal instancia ciudadana impulsora del plan estratégico; estructura y funciones del equipo técnico en el proceso de gestión; Instituciones disponibles, papel y que apoyo brindarían al proceso; como se pretende hacer la gestión de recursos y administración de los mismos; en que apoyará la municipalidad en la ejecución del plan; Funciones del CODEM y visión prospectiva; Pacto Local como se concertará la participación de instituciones, gobierno local y sociedad; Plan de comunicaciones, como se venderá el municipio a nivel local, nacional e internacional; como se pretende que sea sostenible el plan tanto en lo social, financiero y políticamente.

Capítulo cinco: Costos y Financiamiento. Se describe el costo por proyecto y costo para la impulsión del plan y como se pretende financiar la ejecución del plan.

Capítulo seis: Viabilidad del Plan. Explica que tan aceptable y posible es la implementación del plan en lo social, financiero y técnico.

Capítulo siete: Monitoreo y Evaluación. Describe cada cuanto tiempo, como y que instrumentos se utilizarán en el monitoreo del plan.

Capítulo ocho: Limitantes y Riesgos. Limitantes en la organización y ejecución del plan como los supuestos principales que podrían afectar.

Al final están los anexos que comprende: fichas de proyectos por línea estratégica, diagnostico FODA, cronograma realizado para la elaboración del presente plan y presupuesto del plan.

1. MARCO DE REFERENCIA:

1.1 ANTECEDENTES:

En el Municipio de San Juan de Opoa, Copan el Consejo de Desarrollo Municipal (CODEM) ha sido conformado anteriormente en una forma directa por la Corporación Municipal integrado con la finalidad de cumplir con la Ley de Municipalidades pero no operativo ni efectiva su funcionalidad. Recientemente en el contexto del Proceso de Planificación Estratégica del Municipio se ha conformado un nuevo CODEM el cual se ha integrado por cinco comisiones las cuales se derivan de las cinco líneas estratégicas de la visión compartida del Municipio. Los ciudadanos que conforman la estructura de cada comisión son personas que han participado activa y comprometidamente en el proceso de planificación estratégica y que han logrado un buen grado de apropiamiento. Los coordinadores de las cinco comisiones conforman el CODEM el cual será presidido por el Alcalde Municipal y funcionara como la instancia ciudadana principal que impulsara el Plan Estratégico del Municipio asesorado por el Equipo Técnico Municipal para la realización de labores de gestión y autogestión.

1.2 UBICACIÓN GEOGRAFICA:

El Plan Estratégico se aplicara en el Municipio de San Juan de Opoa, el cual esta delimitado de la siguiente manera: al norte con la aldea de Quezailica, al sur con el municipio de Santa Rosa e Copán, al este con el departamento de Lempira, al oeste con el municipio de Santa Rosa de Copán.

El municipio cuenta con una extensión territorial de 76.3 kilómetros cuadrados con una población de 7,407 habitantes de los cuales el 52% son hombres y 48% son mujeres, cuenta con 18 aldeas y un numero determinado de caseríos.

1.3 JUSTIFICACION:

El Municipio de San Juan de Opoa, Copan pese a que tiene una ubicación Subregional de paso entre Santa Rosa y el departamento de Lempira, tierra para la agricultura y ganadería, belleza escénica natural, su desarrollo ha sido limitado, no pudiendo aprovechar las potencialidades en su entorno. Lo anterior denota la necesidad de generar un proceso de planificación estratégica para el desarrollo con alta participación de sus actores que permita definir sus escenarios de futuro con un alto apropiamiento, que eleve los niveles de autogestión y desarrollo.

De acuerdo al diagnostico FODA del municipio con el plan estratégico se atenderán los más importantes problemas como sigue:

- ✓ Baja cobertura y calidad de educación
- ✓ Baja cobertura y calidad en servicios de salud
- ✓ Baja producción, poca diversificación y comercialización de productos y servicios
- ✓ El alto deterioro de los recursos naturales
- ✓ El bajo aprovechamiento del potencial turístico
- ✓ Inseguridad ciudadana y limitada participación ciudadana.

Los principales efectos que se lograran en la construcción objetiva del escenario deseable del municipio son los siguientes:

- ✓ Mejoramiento de la calidad de vida y bienestar de los habitantes
- ✓ Mejoramiento en la calidad de servicios
- ✓ Mayor seguridad y ordenamiento el municipio.
- ✓ Mejor aprovechamiento del potencial turístico
- ✓ Mayor competitividad y posicionamiento del municipio.
- ✓ Generación de una mayor capacidad de gestión
- ✓ Alta participación y organización
- ✓ Atractivo para la inversión y la cooperación

1.4 BENEFICIARIOS:

Se estima que el plan estratégico beneficiara unos 11, 907 entre directos e indirectos tomando en cuenta que San Juan de Opoa esta ubicado muy próximo entre otros municipios los cuales se beneficiaran indirectamente. Entre los principales beneficios que proporcionara la ejecución del plan se destacan los siguientes:

- se establecen prioridades para la ejecución de proyectos
- genera espacios para la mancomunidad de esfuerzos entre municipios
- aumenta la efectividad del desarrollo y concentra los recursos
- atractivo para la contribución tanto publica como privada
- en los habitantes se genera una cultura estratégica común
- mayor dotación y entrenamiento de los actores sobre el desarrollo estratégico
- se identifican y se canalizan adecuadamente tanto los recursos públicos como privados
- la corresponsabilidad publica y privada genera espacios para el desarrollo transparente
- los beneficiarios tienen la oportunidad de participar, decidir, ejecutar, administrar, controlar y dar seguimiento.

El plan ubica al gobierno local como un actor mas, lo que permite una mayor corresponsabilidad de los otros actores que interactúan, la cual se traduce en la participación directa de los mismos en las comisiones ciudadanas por línea estratégica para impulsar los proyectos por área, como también el CODEM que es la instancia ciudadana involucrada directamente en la toma de decisiones, administración, ejecución, gestión, seguimiento y control y en general la impulsión del plan estratégico del municipio.

1.5 METODOLOGIA:

En la elaboración del presente Plan se siguió una serie de etapas y pasos con estrategias definidas a proponer en el proceso las cuales se desarrollaron de la siguiente manera:

- a) Reunión de socialización y motivación con la Corporación Municipal. Esta consistió en dar a conocer todo el proceso de planificación estratégica, explicando cada una de sus etapas. El resultado de la reunión fue que la corporación decidió por unanimidad el apoyo al proceso tanto con la participación de cada uno como económicamente, se elaboro el cronograma de los talleres a realizar, la corporación identifica los principales actores a participar y se comprometió a realizar las convocatorias como los arreglos de local, logística y alimentación.

- b) Primer taller para la elaboración del diagnóstico FODA: En este taller se realizó el 22 de febrero y participaron un promedio de 25 personas en una jornada de 8:00 am a 6:00 pm, en la cual se vio reflejado el entusiasmo e interés de los participantes. En la aplicación del diagnóstico se siguió el siguiente proceso metodológico: 1) Se hizo una exposición dialogada sobre planificación estratégica, conceptos, importancia, beneficios, riesgos, explicación de las fases y el análisis interno y externo del municipio; 2) Se validaron los ejes temáticos de interés identificados por la corporación para aplicarles el diagnóstico FODA y se concertaron los que siguen: Desarrollo Económico, Seguridad, Salud, Educación, cultura y deportes, Turismo y comunicaciones y ambiente. A efecto de profundizar el FODA por cada eje temático se identificaron las variables necesarias a las cuales se les hizo por cada una el análisis FODA; 3) Se procedió a conformar seis grupos de trabajo de acuerdo al número de ejes temáticos para hacer el análisis FODA; 4) Realización de plenaria para presentación de diagnóstico por eje temático y por variable, se hizo prevalidación y se logró un FODA bueno pero no lo suficiente.
- c)
- d) Segundo taller para validación de FODA: Se realizó el 28 de febrero en un horario de 8:00 am a 5:30 pm con un promedio de 30 participantes y se desarrolló de la siguiente manera: 1) Explicación metodológica dialogada sobre aplicación de FODA y etapas del Plan; 2) Trabajo en grupos conformados en taller anterior para fortalecer y enriquecer diagnóstico; 3) Plenaria de validación y enriquecimiento de diagnóstico; 4) Exposición dialogada sobre construcción de objetivo central o visión compartida del municipio; 5) Conformación de 4 grupos para que cada uno elabore la visión o sueño a construir en el municipio tomando en cuenta todo el diagnóstico elaborado y los ejes temáticos; 6) Presentación de visión compartida elaborada por grupo de trabajo; 7) Construcción de la visión compartida del municipio, para lo cual se siguió el siguiente proceso: De las 4 visiones construidas se enlistó en pizarra las variables sobresalientes; con la participación de todos se construyó una sola visión entretejiendo estratégicamente las variables sobresalientes de las 4 visiones anteriores; se validó la visión compartida en plenaria con los requisitos que debe reunir técnica y metodológicamente y se aprobó a satisfacción de toda la asamblea.
- e)
- f) Tercer taller: Validación y depuración de visión compartida, construcción de líneas estratégicas, conformación de Comisiones ciudadanas por línea estratégica e identificación de ideas de proyecto. Este taller se realizó con fecha 14 de marzo en un horario de 8:00 am a 5:30 pm con un promedio de 25 participantes. El taller se desarrolló como sigue: 1) Se validó y depuró nuevamente la visión compartida y la misma quedó definitivamente a satisfacción de los participantes; 2) Explicación dialogada sobre la construcción de líneas estratégicas; 3) En plenaria y con la participación de los presentes se procedió a construir las líneas estratégicas que según la metodología aplicada en su mayoría se derivaron de la visión y resultaron cinco líneas estratégicas del municipio; 4) Se procedió a conformar las comisiones ciudadanas por línea estratégica que en este caso son cinco las cuales se integraron convenientemente de tal manera que cada persona se ubicó donde puede y debe funcionar; 5) Se asignó un regidor enlace por comisión y cada integrante del equipo técnico como secretario técnico en la comisión ciudadana de su competencia; 6) Cada comisión ciudadana se estructuró internamente en una forma democrática; 7) Las comisiones ciudadanas organizadas por línea estratégica con el FODA a la

- vista procedieron a identificar ideas de proyectos de las fortalezas, debilidades, oportunidades y amenazas; 8) Se finalizó con una plenaria y presentación del trabajo por comisión realizado.
- g) Cuarto taller: Validación de Ideas de Proyecto, Priorización de Proyectos y elaboración de fichas de proyecto. Este taller se realiza el día 22 de marzo en un horario de 8:00 am a 5:00 pm con un promedio de 30 participantes. El taller se realizó como sigue: 1) Exposición dialogada sobre formulación de ideas de proyecto, 2) A través de las comisiones por línea estratégica se buscó enriquecer la cantidad de ideas por línea y se depuró aquellas que se habían confundido con actividades, 3) Mediante plenaria se revisaron las ideas por línea para depurar y ubicar aquellas que estaban equivocadas en su respectiva línea estratégica, 4) exposición dialogada de esquema estandarizado para priorización de proyectos, 5) realización de una ficha de proyecto priorizada por comisión.
- h) Seguimiento y elaboración del primer borrador del plan estratégico. El equipo técnico local mediante varias reuniones de trabajo desarrolló las fichas de proyecto por línea estratégica, primordialmente las cinco priorizadas. Se distribuyó los diferentes capítulos del plan estratégico entre el equipo técnico local para desarrollar el primer borrador del mismo el cual se sometió a validación a nivel de equipo técnico, corporación municipal y equipo técnico intermunicipal hasta la presentación final en cabildo abierto informativo.

1.6 PERIODO:

El periodo para la ejecución del presente plan, el cual contiene 53 proyectos se planificó para 12 años de duración.

No	Descripción de proyectos	02	03	04	05	06	07	08	09	10
1.	Basureros y letreros a nivel municipal									
2	Programa de reforestación									
3.	Señalamiento vial y nomenclatura de casas y calles									
4..	Creación de policía municipal									
5..	Construcción de edificio de posta policial									
6.	Programa de becas para alumnos de escasos recursos									
7.	Creación de feria del agricultor									
8.	Organización y capacitación de agricultores									
9.	Programa de mantenimiento de vías de comunicación									
10.	Programa de control de calidad									
11.	Implementación de telefonía domiciliar y comunitaria									
12.	Creación de rastro municipal									
13.	Creación de clínica odontológica									
14.	Fortalecimiento de centros educativos area urbana									
15.	Electrificación rural									
16.	Dotación automóvil para policía									
17.	Construcción de puente									
18.	Alcantarillado sanitario casco urbano									
19.	Creación de parque balneario									
20.	Enchapado carretera pavimentada desvío San Juan									
21.	Creación parque zoológico la montanita									
22.	Apertura de desvío parque de recreación la cuchilla									
23.	Canalización de quebradas									
24.	Agua potable en comunidades rurales									
25.	Rescate patrimonio histórico									

II. DIAGNOSTICO SITUACIONAL DEL MUNICIPIO DE DULCE NOMBRE.

2.1 Medio Socioeconómico:

En San Juan de Opoa la población: 7407 personas, su tasa d crecimiento es del 4.2% para el año 2005 se estima una población de 9535 habitantes

La población según sexo es 3816 hombres que equivale un 52% y 3816 mujeres que equivale a un 48%.



Las principales actividades económicas son: comercio, manufactura de lácteos, granos básicos, cultivo de café, ganadería, entre otros.

En términos generales su situación socio-económica actual evidencia:

- una población predominantemente pobre
- economía de subsistencia
- producción agrícola deficiente sin asesoría técnico crediticia
- limitadas fuentes de trabajo prevaleciendo el subempleo.

Cuenta con cinco partidos políticos, Nacional, Liberal, PINU, Democracia Cristiana y Unificación Democrática. Los mayoritarios son el Nacional y Liberal. Predomina la religión católica.

Este municipio tiene una afinidad política muy marcada, pues a simple vista se puede observar el predominio del partido nacional seguido por el partido liberal y lo podemos describir de la siguiente manera:

 Partido nacional	50%
 Partido liberal	45%
 Otros	5%.

Existen 5 patronatos en el sector urbano del municipio y un patronato en cada comunidad de Las cuales son 18, asiendo un total de 24 patronatos a nivel municipal.

Entre otras organizaciones están: asociación de cable TV, Equipos de fútbol, Iglesias entre otras.

Existe un total de 1772 viviendas y el material de construcción es ladrillo rafón constituye un 10%, bloques 10%, adobe 80%

Para brindar de servicios de salud curativa y preventiva el municipio cuenta con un CESAMO que esta ubicado en el sector urbano del municipio y un cesar ubicado en la aldea del Limón, el cesamo atiende a una población de 40 a 48 personas cada día.

La tasa de natalidad y mortalidad por año es la siguiente:

Natalidad 300 personas

Mortalidad 15 personas

Las enfermedades más frecuentes son:

- ✓ Diarrea que constituye un 20%
- ✓ Resfriados que constituye un 25%
- ✓ Neumonías que constituye un 65%

Cuenta con un número de 20 escuelas primarias y un colegio de educación secundaria, en el cual existe el nivel de ciclo común y la carrera de bachillerato en promoción social. También funcionan en el municipio un número de ___ de kinders.

El número de maestros a nivel municipal es de 38.

El número de alumnos es de 1356 a nivel municipal de las cuales 689 son niñas y 664 son varones en el nivel primario.

El grado de educación e las personas es el siguiente 49 % de alfabetismo y 51% de analfabetismo.

2.2 Medio Físico:

El municipio tiene una extensión de 76.3 Km, el municipio cuenta con un total de 18 aldeas las cuales son las siguientes: El Portillo El Pinal, La montaña, Valle Maria Auxiliadora, El limón, Toriahuaque, Los pozos, Santa Elena, El contamal, Los linderos, Cerbatana, Colatina, Las Sandias, El jagua, Laguna Negra, El coyolar y las Guarumas.

Es montañoso en un 90%, de estratos horizontales y anticlinales. Clima calido. Precipitación anual promedio de 1446 centímetros cúbicos, con temperaturas en época seca entre 25 – 28 grados centígrados y en época lluviosa entre 20 – 25 grados centígrados, con una humedad relativa promedio anual de 80%.

Arranca en el territorio de Opoa, la cordillera de cerro azul, pues la cordillera de Quezailica, se interna profundamente en su jurisdicción. El terreno de este municipio es muy quebrado y sus principales alturas son: El Pincoyo, El mirón, Tocora, Mogote, Ceguaguita, Redondilla, Oroncara, Mayde, Cerro grande, Guanas y el Edén; este ultimo constituye un pintoresco paseo para los habitantes de San Juan de Opoa..

Cuenta con el río higuito que dividelos departamentos de Copán y Lempira.

El río yulco es otro que existe en San Juan de Opoa. Existe una serie de quebradas, entre estas las Ciénegas, Junigual, la Empota.

Existen tres lagunas naturales que son El Guayabal, Laguna Negra, Guanjabatao.

2.3 Medio Biológico:

FLORA: Existe una diversidad de árboles frutales entre otros. El Mango, Marañoses Nances, Zapotillos, Sapotes, Tamarindos, Guanábanas, Cinco Negritos, Manzanas, Cacao, Nacaspira, y Capulines.

Plantas Medicinales, Ciguapate, Chinchiguaste, Valeriana, Lengua de Ciervo, Arte Misa, Hierva Buena, Venadillo, Hepacina, Contra Hierva y Hierva Grande, además de ruda.

Fauna: Existen animales monteses, Venados, Cerdos de monte, Armadillos, Tepecuesquintes, Tacuacines, Coyotes, Mapachines, Zorros e Iguanas.

Serpientes venenosas, Cascabel, barba amarilla, Tamagas, Coral y otras especies como la Boa y el Debanador.

El sector urbano cuenta con un adecuado servicio de agua potable, la cual es extraída desde la fuente de la montaña y las piñas. No así en sus comunidades donde el sistema de agua es muy deficiente debido ala escasez de fuentes de agua.

Actualmente debido al mal manejo de los recursos naturales el agua es insuficiente en cantidad y calidad presentando un alto grado de contaminación coloidal, química y orgánica, debido al arrastre del suelo durante la época de lluvias (dos tercios del año) producto de la deforestación, el uso indiscriminado de químicos agrícolas y malos hábitos higiénicos de sus pobladores.

Suelos: Cuenta con dos áreas protegidas estas son:

- ✓ Parque Natural la montaña
- ✓ Parque de recreación la cuchilla.

Su suelo es predominantemente de tipo Franco – Arcilloso en una relación de aproximadamente 1:4.

2.4 ANALISIS DEL FODA:

2.4.1 Análisis de las principales fortalezas:

Entre las principales fortalezas con la que cuenta el municipio se describen las siguientes:

- ✓ Producción agrícola y artesanal variada
- ✓ Municipio de paso entre Copan y Lempira
- ✓ Red vial intramunicipal
- ✓ Cuenta con infraestructura básica para educación
- ✓ Liga deportiva juvenil e infantil
- ✓ Cuenta con diversos recursos naturales
- ✓ Atractivos naturales turísticos
- ✓ Infraestructura básica en salud
- ✓ Personal voluntario en salud

2.4.2 Análisis de las principales debilidades:

- ✓ Agricultores no organizados
- ✓ No hay asistencia técnica crediticia
- ✓ Carreteras en mal estado
- ✓ No se impulsa la comercialización y distribución de productos
- ✓ Condiciones inadecuadas y deterioro de centros educativos
- ✓ Acinamiento de grados y alumnos
- ✓ No se cuenta con recursos tecnológicos en educación
- ✓ Poco impulso y promoción del deporte
- ✓ Deterioro de los recursos naturales
- ✓ No-aplicación e incumplimiento de leyes ambientales
- ✓ Retraso y limitación en comunicaciones
- ✓ Manejo inapropiado de los desechos sólidos
- ✓ No se promueve el turismo
- ✓ No hay condiciones adecuadas ni controles sanitarios
- ✓ Limitada cobertura de servicios en salud

2.4.3 Análisis de las principales oportunidades:

- ✓ Acceso y cercanía con centros de desarrollo
- ✓ Instituciones públicas y privadas cooperantes regionalmente
- ✓ Fácil acceso a carretera Interdepartamental y transporte
- ✓ Centros de educación superior inmediatos
- ✓ Consejo Intermunicipal Promanejo Subcuenca Río Higuato

- ✓ Cercanía con cabecera departamental sede regional
- ✓ Bancos en Santa Rosa de Copan
- ✓ Cercanía con centros hospitalarios regionales

2.4.4 Análisis de las principales de las principales amenazas:

- ✓ Alza y baja de precios internacionales
- ✓ Altos costos de insumos agrícolas
- ✓ Fenómenos naturales
- ✓ Plagas y enfermedades
- ✓ Poco interés político
- ✓ Competencia con centros de desarrollo próximos
- ✓ Recursos económicos insuficientes de la cooperación
- ✓ Huelgas gremiales
- ✓ Incumplimiento de convenios
- ✓ Retiro de instituciones cooperantes
- ✓ Delincuencia foránea

III. PLAN ESTRATEGICO DE DESARROLLO DEL MUNICIPIO.

3.1 VISION COMPARTIDA:

La visión compartida construida en consenso por los principales agentes de desarrollo representativos del municipio de San Juan de Opoa se enuncia como sigue:

“SAN JUAN DE OPOA CENTRO SUBREGIONAL TURISTICO, PRODUCTIVO Y COMERCIAL, CON ALTA COBERTURA DE SERVICIOS, MUNICIPIO SEGURO CON UN AMBIENTE SALUDABLE SATISFACIENDO LAS NECESIDADES Y CALIDAD DE VIDA DE SUS HABITANTES.”

3.2 LINEAS ESTRATEGICAS:

De la visión compartida u objetivo central se derivaron las siguientes líneas estratégicas:

1. SAN JUAN DE OPOA CENTRO SUBREGIONAL TURISTICO.
2. CENTRO PRODUCTIVO Y COMERCIAL.
3. ALTA COBERTURA DE SERVICIOS.
4. MUNICIPIO SEGURO.
5. UN AMBIENTE SALUDABLE.

3.3 LAS IDEAS DE PROYECTO:

Se identificaron 53 ideas de proyecto del diagnóstico FODA que corresponden a las cinco líneas estratégicas del plan, las cuales fueron priorizadas para su ejecución a corto, mediano y largo plazo y que se detallan a continuación:

3.3.1 Línea uno: San Juan de Opoa Centro Subregional Turístico.

1. Apertura desvío de la Cuchilla.
2. Rescate Patrimonio Histórico Opoa
3. Creación de un zoológico en La Montañita.
4. Pavimentación y enchapado desvío San Juan de Opoa al Portillo.
5. Creación de parque y balneario la Cuchilla.
6. Edición de revista y periódico opoatense.
7. Creación casa de la cultura.
8. Creación de hotel montaña
9. Creación de un centro de visitantes
10. Producción de plantas ornamentales
11. Mejoramiento de lagunas naturales

3.3.2 Línea dos: Centro Productivo y Comercial.

1. Programa de organización y mantenimiento de vías de comunicación.
2. Creación de la feria del agricultor y artesano.
3. Implementación telefonía domiciliar en área urbana.
4. Implementación teléfonos comunitarios en aldeas
5. Electrificación en área urbana y rural.
6. Creación centro de acopio.
7. Organización y capacitación de productores.
8. Programa de Control de calidad
9. Creación de fundación para el desarrollo de San Juan de Opoa.
10. Programa de implementación de sistemas de micro riego.
11. Creación de escuela de artes y oficios.
12. Programa de educación no formal para pequeña y micro empresa.
13. Producción de peces en lagunas naturales.

3.3.3 Línea tres: Alta Cobertura de Servicios.

1. Alcantarillado sanitario del caso urbano.
2. Letrinización área rural.
3. Creación clínica odontológica centro de salud.
4. Apertura y mantenimiento de carreteras en áreas rurales.
5. Fortalecimiento del CESAMO.
6. Creación de un CESAR en Santa Elena.
7. Construcción de una escuela en comunidad La Culebría.
8. Construcción de áreas deportivas en 20 centros educativos.
9. Fortalecimiento y equipamiento de centros educativos en área urbana
10. Pavimentación carretera San Juan El Contamal.
11. Construcción parque infantil aldea El Contamal.
12. Construcción parque infantil aldea El Pinal.
13. Programa de becas para alumnos de escasos recursos.

3.3.4 Línea cuatro: Municipio Seguro.

1. Construcción edificio posta policial.
2. Dotación vehículo automotor policial.
3. Creación policía municipal.
4. Señalamiento vial y nomenclatura de casas, calles y avenidas.
5. Construcción puente sobre río hulco.

3.3.5 Línea cinco: Un Ambiente Saludable.

1. Creación de la Unidad Municipal Ambiental.
2. Estudio sobre vegetación existente.
3. Fortalecimiento estructura parque natural La Montañita.
4. Dotación de vehículo recolector de basura.
5. Creación de relleno sanitario.
6. Creación de rastro municipal.
7. Programa para el control de desechos tóxicos.
8. Programa de reforestación municipal.
9. Rotulaciones y basureros a nivel municipal.
10. Implementación sistemas de agua potable.
11. Canalización de quebradas en zonas de riesgo.

3.4 PRIORIZACION DE PROYECTOS:

Cada comisión constituida por línea estratégica priorizó los proyectos correspondientes mediante una guía de criterios que son cuatro, a saber: Numero de beneficiarios, nivel de desarrollo, acceso e importancia. Los proyectos priorizados por cada comisión por línea estratégica de acuerdo a la guía de criterios se adjunta en anexos.

PRIORIZACION DE IDEAS DE PROYECTOS:

Línea Estratégica No. 1:

San Juan de Opoa Centro Subregional Turístico.

No.	DESCRIPCION DE IDEAS:	%
1	Apertura desvío de la Cuchilla.	77
2	Rescate Patrimonio Histórico Opoa	75
3	Creación de un zoológico en La Montañita.	73
4	Pavimentación y enchapado desvío San Juan de Opoa al Portillo.	73
5	Creación de parque y balneario la Cuchilla.	67
6	Edición de revista y periódico opoatense.	66
7	Creación casa de la cultura.	59
8	Creación de hotel montaña	59
9	Creación de un centro de visitantes	56
10	Producción de plantas ornamentales	52
11	Mejoramiento de lagunas naturales	50

**Línea Estratégica No. 2:
Centro Productivo y Comercial.**

No.	DESCRIPCION DE IDEAS:	%
1	Programa de control de calidad	88
2	Programa de organización y mantenimiento de vías de comunicación	87
3	Electrificación área rural y urbana	85
4	Organización y capacitación de productores	83
5	Creación feria del agricultor y artesano	81
6	Programa de implementación de micro riego	80
7	Creación de un centro de acopio	77
8	Creación de fundación para el desarrollo de San Juan de Opoa	74
9	Creación de una escuela de artes y oficios	56
10	Programa de capacitación no formal para pequeña y micro empresa	45
11	Producción de peces en lagunas naturales	38

**Línea Estratégica No. 3:
Alta Cobertura de Servicios.**

No.	DESCRIPCION DE IDEAS:	%
1	Alcantarillado sanitario en casco urbano	73
2	Instalación de telefonía domiciliaria en casco urbano y comunitaria en área rural	73
3	Fortalecimiento de centros educativos en área urbana	73
4	Creación clínica odontológica en centro de salud	70
5	Programa de becas para alumnos de escasos recursos	70
6	Apertura y mantenimiento de carreteras en área rural	69
7	Pavimentación tramo San Juan a Contamal	66
8	Construcción de áreas recreativas en 20 centros educativos	66
9	Letrinización área rural	65
10	Construcción parque infantil aldea Contamal	63
11	Construcción parque infantil aldea El Pinal	63
12	Creación de CESAR en Santa Elena	62
13	Construcción de escuela en la Culebría	56
14	Fortalecimiento de CESAMO	52

**Líneas No. 4:
Municipio Seguro.**

No.	DESCRIPCION DE IDEAS:	%
1	Construcción edificio posta policial	77
2	Creación policía municipal	77
3	Señalamiento vial y nomenclatura de casas, calles y avenidas	70
4	Dotación vehículo automotor policial	70
5	Construcción puente sobre río hulco	58

**Línea Estratégica No. 5:
Un Ambiente Saludable.**

No.	DESCRIPCION DE IDEAS:	%
1	Implementación sistema de agua potable	88
2	Programa de reforestación municipal	84
3	Creación de rastro municipal	80
4	Canalización de quebradas en zonas de riesgo	77
5	Letreros y basureros a nivel municipal	77
6	Creación de Unidad Municipal Ambiental	73
7	Dotación de vehículo recolector de basura	73
8	Construcción de relleno sanitario	73
9	Estudio sobre vegetación existente	70
10	Fortalecimiento estructura parque natural La Montañita	59
11	Programa para el control de desechos tóxicos	52

4. ORGANIZACIÓN Y GESTION.
4.1 ESTRUCTURA ORGANIZATIVA.

ESTRUCTURA ORGANIZATIVA PARA LA IMPULSION DEL PLAN ESTRATEGICO EN EL MUNICIPIO DE SAN JUAN DE OPOA, COPAN

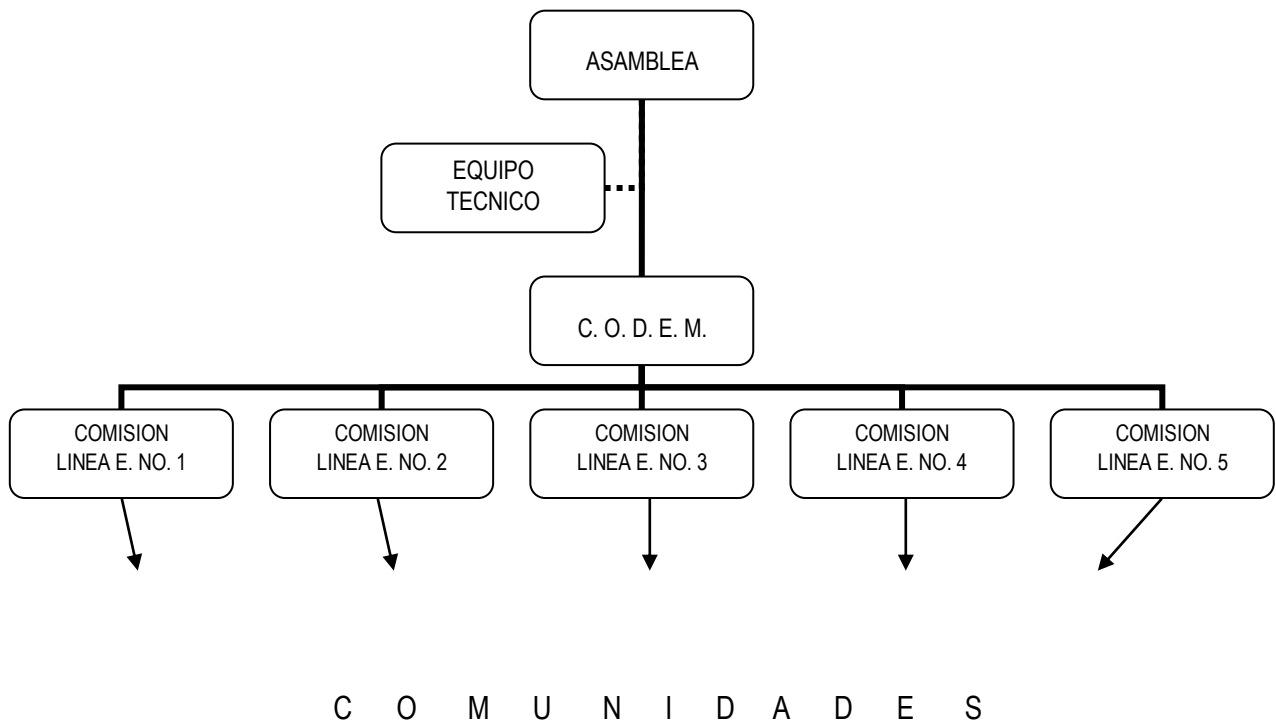

La Asamblea:

Esta conformada por las cinco comisiones por línea estratégica y la corporación municipal.

El Equipo Técnico:

Está conformado por cinco personas quienes fueron seleccionadas por la asamblea tomando en cuenta un perfil mínimo: residir en el municipio, alto compromiso ciudadano, las habilidades y condiciones académicas necesarias que faciliten la gestión. Este le corresponde un rol de asesor y facilitador para la asamblea y el CODEM para la impulsión del plan estratégico.

EI CODEM:

Consejo de Desarrollo Municipal esta conformado por los cinco coordinadores de las comisiones por línea estratégica, integrado como sigue:

1. Presidente: Sr. Alcalde José Efraín Reyes
2. Secretaria: Claudia Yolibeth Bautista
3. Tesorero: Carlos Hernández
4. Fiscal: Emilio Espinoza
5. Vocal 1: María Clara Cruz
6. Vocal 2: Esmeralda Pineda

Aparte de las funciones asignadas en la Ley de Municipalidades capítulo IV artículo 49 numerales de la “a” a la “f” será la principal instancia impulsora del plan estratégico.

4.2. Comisiones Ciudadanas:

Son cinco conformadas una por línea estratégica cuenta en su estructura interna con un coordinador, sub coordinador, tesorero, secretario técnico, fiscal, regidor enlace y vocales. Su principal función es impulsar los proyectos que corresponden a su línea estratégica.

4.3. EQUIPO TECNICO:

El equipo técnico esta integrado de la siguiente manera:

1. Hernán Cruz Barnica
2. Cesar Coto
3. Carlos Aníbal Cruz
4. Karla Guardado
5. Alix Yovani Coto

Entre sus funciones se destacan las siguientes:

1. Cada miembro del equipo técnico será secretario técnico en una comisión
2. Servirá de enlace entre las diferentes líneas estratégicas que permita la concentración de esfuerzos y recursos en la ejecución de diferentes proyectos.
3. Asesora para que las comisiones trabajen ordenada, adecuada y pertinentemente en su respectiva línea, en la formulación de fichas y perfiles de proyecto como en la facilitación del proceso de gestión.
4. Asesora a la asamblea en todo lo concerniente al proceso de planificación estratégica.
5. Asesora y contribuye con el CODEM en la impulsión del plan estratégico del municipio.
6. Vigilar el proceso permanentemente para que este se desarrolle eficazmente y en caso de presentarse contrariedades mediar y asesorar para neutralizar las mismas.

4.4 PAPEL INSTITUCIONAL:

En el proceso de planificación estratégica del municipio han estado involucradas varias instituciones que potencialmente estarán en condiciones de continuar apoyando dicho proceso, el cual se estima de la siguiente manera:

PNUDA / ASDI: Fortalecimientos institucional y de gestión e impulsión de plan de comunicaciones.

DINADERS: Apoyo en la implementación de diferentes proyectos como de fortalecimiento a las instancias impulsoras del proceso.

FUNDEMUN: Fortalecimiento a la gestión de la municipalidad y a la impulsión del plan estratégico.

ASONOG: Apoyo directo con personal y financiero para la sostenibilidad de las instancias.

CONSEJO INTERMUNICIPAL HIGUITO: Seguimiento y fortalecimiento del proceso mediante la Unidad Técnica Intermunicipal (UTIM).

MUNICIPALIDAD DE SANTA ROSA: Intercambio y transferencia de experiencias.

JICATUYO: Financiamiento para la ejecución de proyectos de carácter ambiental.

MUNICIPALIDAD DE DULCE NOMBRE: Apoyo directo en la gestión e impulsión del plan como aportar contra parte de algunos proyectos.

PLAN INTERNACIONAL: Apoyo financiero en la elaboración del plan.

4.5 GESTION DE RECURSOS:

Para la promoción y socialización del plan tanto a nivel local como internacional se han programado diferentes actividades las cuales se detallan así:

- Feria local de proyectos: la misma se realizará en San Juan de Opoa y se invitaran cooperantes tanto nacionales como locales y a la vez socializar el plan con el municipio.
- Feria intermunicipal: consiste en realizar una feria de proyectos con los 16 municipios y preparar un paquete para San Juan de Opoa, para lo cual se invitaran cooperantes tanto nacionales, locales como internacionales radicados en el país.
- Inserción de plan estratégico de San Juan de Opoa en página electrónica del Consejo Intermunicipal.
- Envío de cartas y fichas de proyectos a diferentes cooperantes locales, nacionales e internacionales por correo electrónico. Apertura de dirección electrónica.
- Elaboración de un tríptico contentivo del plan estratégico con su visión compartida, líneas estratégicas, estructura organizativa, proyectos priorizados para darlo a conocer a todo nivel.

Los recursos económicos para la impulsión del plan estratégico se manejarán en una cuenta bancaria con firmas mancomunadas del tesorero municipal y tesorero del CODEM con los respectivos controles contables básicos y los procedimientos administrativos pertinentes.

Directorio de Donantes Potenciales

NOMBRE	DIRECCION	TELEFONO	PERSONA DE CONTACTO
Embajada de Alemania	Edificio Paysen , 3er piso Boulevard Morazán	232-3161	Sr. Volker Seger Primer Secretario
Fondo de Canadá de Iniciativas Locales	Colonia Palmira Ave. De Panamá No 415., Casa No. 2126	220-4473 232-7780 Fax	ing. . Fernando Duron Coordinador del Fondo
Cuerpo de Paz – Estados Unidos	Cuerpo de Paz Oficina Central Tegucigalpa	232-1753	Voluntariado del Cuerpo de paz
La Cooperación Española Comité Hispano Hondureño	Edificio El Sol Boulevard San Juan Bosco Tegucigalpa	239-5326	Comité Hispano Hondureño SETCO
Embajada de Francia	Colonia Palmira Avenida Juan Lindo Tegucigalpa	236-6800 236-8051	Embajador de Francia
Embajada Británica	Boulevard San Juan Bosco Colonia Payaqui, Tegucigalpa		
Embajada de Holanda / Servicio Holandés de Cooperación al Desarrollo (SNV)	Oficinas regionales de SNV (la Esperanza, Sabana grande) o la Of. En Tegucigalpa, final Boulevard Los Próceres casa 3819	236-5597 236-5713 Fax	Coordinadora, Programa de Proyectos de la Embajada
Cooperación Italiana	Cooperación Italiana Embajada de Italia Colonia La Reforma, casa 2602 Tega	236-5519 236-6810 236-5659 Fax	
Embajada de Japón Asistencia para Proyectos Comunitarios	Embajada de Japón, Colonia San Carlos, 3ra. Y 4ta. Calle Contiguo a Estacionamiento del Supermercado SUCASA Calzada Rep. De Paraguay, Tegucigalpa	236-5511 236-6100 Fax	
COSUDE Cooperación Suiza para el Desarrollo	COSUDE Edificio Cantero, 5 piso Colonia Palmira Palmira, Tegucigalpa	239-5786	
FONDO DE CONTRA VALOR HONDURAS SUIZA	Colonia Alameda, Calle Rubén Darío No. 1817 Tegucigalpa, Honduras	232-8584 235-6649 Fax	David Carias Director, Unidad Técnica de Análisis y Seguimiento
TROCAIRE Agencia Católica Irlandesa para el Desarrollo	Ave. Las Minitas 820 Colonia Rubén Darío Tegucigalpa, Honduras	232--9177	Sally O' Neill Directora Regional
FUNDACIÓN VIDA PROGRAMA DE ACCION AMBIENTAL	Fundación Vida Boulevard Suyapa Edificio Florencia, 2do. Piso, No.203 Tegucigalpa	239-1642 239-1645 Fax	Jorge A. Quiñónez A. Director Ejecutivo
Global Fund For Women Fondo Global para Mujeres	The Global Fund for Women 425 Sherman Avenue Palo Alto, CA 94306- 1823 USA	00-1(650)853-8305 00-1(650)328-	

		0384	
CHRISTIAN AID Fondo Regional para Pequeños Proyectos	Ave. Las Américas 18-42 Zona 13 Ciudad de Guatemala, Guatemala	00(502)221-4584 00(502)334-5924 Fax	Ana Leticia Aguilar Coordinador Fondo Regional de Pequeños Proyectos
UNIÓN EUROPEA Programa de Reconstrucción Regional para América Central (PRRAC)	Colonia Los Castaños, 2711 Tegucigalpa	221-4614 236-5730	Ing. Anke Mollenhaur de Alvarado Jefe de Unidad de Apoyo de Honduras
Programa de las Naciones Unidas para el Desarrollo (PNUD)	Casa de las Naciones Unidas Colonia Palmira, Tegucigalpa Honduras	220-1100	
Banco Centroamericano de Integración Económica (PROMUNI)- Programa de Infraestructura Municipal	Banco Centro Americano de Integración Económica Blvd. Suyapa Frente ENEE Tegucigalpa	228-2243	Banco Atlántida ,BGA, La Vivienda
SETCO	Secretaria Técnica de Cooperación Internacional Edificio El Sol, Blvd. San Juan Bosco, Tegucigalpa	239-5326	Ministro Sr. Arturo Corrales
FHIS	Fondo Hondureño de Inversión Social Edificio IPM, Lomas del Toncontin Comayagüela, M. D. C.		

4.6 PAPEL DE LA MUNICIPALIDAD:

La municipalidad en el proceso es un actor más, que apoyará la impulsión del plan estratégico de la siguiente manera:

- Fortalecimiento y seguimiento para el funcionamiento y consolidación del CODEM, equipo técnico y comisiones ciudadanas impulsoras del plan estratégico del municipio.
- Apoyará las instancias impulsoras del plan para la realización de actividades gestionarias
- Apoyará con recursos como contraparte en algunos proyectos priorizados y de interés público acordados en corporación municipal.
- Contribuir con las instancias impulsoras del plan en la realización de pactos locales para asegurar la continuidad y ejecución del plan estratégico de desarrollo especialmente en periodos de transición de poder.

4.7 PAPEL DEL CONSEJO DE DESARROLLO MUNICIPAL (CODEM):

El CODEM es un órgano técnico constitutivo que obligatoriamente debe estar conformado según la ley de municipalidades capítulo IV, artículo 49. En cumplimiento a la ley fue conformado el CODEM del municipio de Dulce Nombre con la variante que sus integrantes son coordinadores de las comisiones impulsoras de las líneas estratégicas que se derivan de la visión compartida y que fueron electos democráticamente por la asamblea de cada comisión.

Las funciones del CODEM aparte de las establecidas en la ley de municipalidades artículo 49 numerales de la “a” a la “g” y artículos 50 al 53, es también la principal instancia impulsora del plan estratégico del municipio regido por su propio reglamento elaborado y diseñado en su propio ámbito de aplicación.

Prospectiva mente el CODEM podría estar en condiciones de convertirse en una instancia ciudadana independiente con capacidad de gestión y para impulsar permanentemente el desarrollo del municipio.

4.8 PACTO LOCAL:

Considerando que el pacto local es una estrategia política que propone e impulsa un acuerdo entre los representantes de los partidos políticos, instituciones públicas y privadas y los representantes de la sociedad civil con el propósito de establecer compromisos que apunten hacia la corresponsabilidad en las acciones futuras a realizar se proponen los siguientes lineamientos:

- Nombramiento de una comisión coordinadora pacto local
- Identificación de actores a participar
- Realización de un pre-foro donde el CODEM y equipo técnico hacen una presentación del Plan
- Invitación a participar al Comisionado Municipal y los Derechos Humanos para que den fe y sean testigos del proceso
- Lograr promover e impulsar al CODEM u otro órgano como una instancia descentralizada e independiente que tenga como propósito principal la gestión de la ejecución de los diversos proyectos contemplados en el plan estratégico, como una instancia autónoma, apolítica, sin fines de lucro y articuladora.
- Elaboración de documento de pacto local contentivo de las acciones a realizar y de los compromisos adquiridos y asumidos por los diferentes candidatos, sociedad civil e institucionalidad en la impulsión y continuidad del plan.
- Realización de un gran foro en donde se da a conocer el pacto local concertado y se firma para garantizar el apoyo y compromiso en la continuidad e impulsión del desarrollo del municipio mediante el Plan Estratégico.

4.9 PLAN DE COMUNICACION:

Paralelo a la elaboración e impulsión del plan se preparó un cronograma de actividades orientado en dar a conocer el municipio tanto local, nacional e internacionalmente el cual comprende las siguientes actividades: asambleas comunitarias de socialización, un cabildo abierto informativo, elaboración de afiches y trifolios, elaboración de mallas con la visión compartida del municipio, feria de proyectos a nivel local, feria de proyectos a nivel intermunicipal, entrevistas radiales y televisivas, elaboración de un video del municipio, cuenta de correo electrónico, pagina internet del consejo, giras de gestión, entre otras.

4.10 ENFOQUE DE SOSTENIBILIDAD:

La sostenibilidad del plan de desarrollo estratégico del municipio se fundamenta en primer lugar en su estructura organizativa, en la cual el Consejo de Desarrollo Municipal es la principal instancia impulsora, la cual es presidida por el Sr. Alcalde y esta sustentado su funcionamiento en el capítulo IV de la ley de municipalidades, además cuenta con su reglamento interno y prospectivamente se proyecta que el CODEM cuente con su propia personería jurídica como un ente independiente y con capacidad de coordinar el desarrollo del municipio.

Para la ejecución de los proyectos que necesiten fondos contraparte se pretende que los beneficiarios de los proyectos asuman un compromiso financiero, dirección, control, seguimiento, toma de decisiones y ejecución compartida. Así mismo la municipalidad apoyará en algunos proyectos de carácter social la aportación de la contraparte respectiva. También se gestionará con otras instituciones que puedan contribuir financiera y técnicamente en la ejecución de proyectos que representen contrapartes.

El proceso de planificación estratégica de desarrollo del municipio es independiente de lo político, en tal sentido, se plantea la realización de pactos locales y regionales de concertación que involucre todos los sectores e institucionalidad para garantizar la continuidad, compromiso, participación y seguimiento del proceso de desarrollo.

V. COSTOS Y FINANCIAMIENTO.

COSTOS:

El plan estratégico de desarrollo del municipio de San Juan de Opoa comprende 53 proyectos, de los cuales se priorizaron cinco por línea ascendiendo a un costo parcial de L. 18, 449,500.00

COSTOS Y FINANCIAMIENTO:

No	Descripción de proyectos	Recurso Contraparte Local (Lps)	Recursos Gestión (Lps)	TOTAL
1.	Basureros Y letreros a nivel municipal	L. 4,575.00	L. 25,925.00	L. 30,500.00
2.	Canalización de quebradas	L. 55,500.00	L. 314,500.00	L. 370,000.00
3.	Creación de un rastro municipal	L. 46,200.00	L. 261,800.00	L. 308,000.00
4.	Programa de reforestación	L. 50,400.00	L. 285,600.00	L. 336,000.00
5.	Agua potable en comunidades rurales	L. 52,500.00	L. 297,500.00	L. 350,000.00
6.	Dotación de automóvil para policía	L. 63,750.00	L. 361,250.00	L. 425,000.00
7.	Construcción de puente	L. 23,250.00	L. 131,750.00	L. 155,000.00
8.	Señalamiento vial y nomenclatura de casas y calles	L. 21,000.00	L. 119,000.00	L. 140,000.00
9.	Creación de policía municipal	L. 23,850.00	L. 135,150.00	L. 159,000.00
10.	Construcción de edificio de posta policial	L. 84,000.00	L. 476,000.00	L. 560,000.00
11.	Programa de becas para alumnos de escasos recursos	L. 15,750.00	L. 89,250.00	L. 105,000.00
12.	Creación de clínica odontológica	L. 63,300.00	L. 358,700.00	L. 422,000.00
13.	Fortalecimiento de centros educativos en are urbana	L. 82,500.00	L. 467,500.00	L. 550,000.00
14.	Implementación de telefonía domiciliar y comunitaria	L. 528,000.00	L. 2,992,000.00	L. 3,520,000.00
15.	Alcantarillado sanitario del casco urbano	L. 52,500.00	L. 297,500.00	L. 350,000.00
16.	Creación de feria del agricultor	L. 9,000.00	L. 36,000.00	L. 45,000.00
17.	Organización y capacitación de agricultores	L. 90,200.00	L. 360,800.00	L. 451,000.00
18.	Electrificación rural	L. 203,000.00	L. 812,000.00	L. 1,015,000.00
19.	Programa de mantenimiento de vías de comunicación	L. 52,400.00	L. 209,600.00	L. 262,000.00
20.	Programa de control de calidad	L. 14,400.00	L. 57,600.00	L. 72,000.00
21.	Creación de parque balneario	L. 246,000.00	L. 984,000.00	L. 1,230,000.00
22.	Enchapado carretera pavimentada desvío San Juan	L. 62,000.00	L. 248,000.00	L. 310,000.00
23.	Creación parque zoológico la montanita	L. 208,000.00	L. 832,000.00	L. 1,040,000.00
24.	Apertura de desvío a parque de recreación La Cuchilla	L. 10,900.00	L. 43,600.00	L. 54,500.00
25.	Rescate patrimonio histórico	L. 38,000.00	L. 152,000.00	L. 190,000.00
26.	TOTAL	L.2,100,975.00	L. 10,351,025.00	L. 12,450,000.00

FINANCIAMIENTO:

Monto solicitado: Entre un 70% - 90%; Contraparte local: Entre un 10% - 30%

VI. VIABILIDAD DEL PLAN.

SOCIAL:

El Consejo de Desarrollo Municipal (CODEM) como estructura principal impulsora del plan estratégico de desarrollo fue conformada en el proceso en forma participativa y democrática, así mismo el plan fue elaborado con la participación de todos los sectores representados y se desarrollo en seis etapas, por lo que el CODEM y el Plan tienen aceptación por parte de los habitantes y amigos del municipio.

TECNICO:

El municipio cuenta con tecnología relativamente limitada, no obstante, el enfoque del plan obedece a una estrategia mancomunaria, por lo que la disponibilidad de tecnología es de ámbito regional. El municipio además cuenta con un equipo técnico local quienes han sido capacitados en todo el proceso de elaboración del plan, elaboración de fichas y perfiles de proyectos, por lo que tienen un mayor grado de apropiamiento y que están en condiciones técnicas de asesorar e impulsar el proceso. Además la Unidad Técnica Intermunicipal (UTIM), mediante su componente Fortalecimiento a la Gestión Municipal asesora y dará seguimiento a todo el proceso en el ámbito de los 16 municipios que conforman el Consejo Intermunicipal Promanejo de la Subcuenca Río Higuato.

VII. MONITOREO Y EVALUACION.

El monitoreo y evaluación del plan se realizará cada año y se seguirá la siguiente metodología:

- Se reunirán todas las comisiones ciudadanas, CODEM y equipo técnico.
- se evaluará una línea estratégica a la vez
- se diseñará un cuadro para verificar el avance en la ejecución de los proyectos priorizados por línea estratégica.
- Se reacomodará o repriorizarán los proyectos en función de las condiciones y circunstancias del momento.
- Se preparará por el CODEM un informe contable que demuestre claramente el manejo de los recursos en la impulsión de los proyectos del plan estratégico.
- Se presentara un informe técnico por parte del CODEM y elaborado por el equipo técnico de los avances en la ejecución del plan.
- Se solicitará al comisionado municipal que intervenga y realice auditoría anualmente o cuando se estime conveniente para contribuir en la transparencia del proceso.
- Se diseñará una boleta que permita conocer la opinión de los habitantes con respecto a la ejecución del plan estratégico del municipio.
- en general se reevaluará la visión compartida y cada línea estratégica del plan para comprobar y verificar la condición del escenario que se impulsa para hacer los correctivos que convengan en el proceso.

VIII. LIMITANTES Y RIESGOS.

LIMITANTES:

Actualmente se experimentan limitantes tanto para el funcionamiento del Consejo de Desarrollo Municipal (CODEM) como para la ejecución del plan las cuales se describen a continuación:

- los agentes involucrados en la estructura organizativa obedecen a un compromiso voluntario, lo cual, presenta dificultades de consistencia en la participación y apropiamiento.
- algunos agentes involucrados son de aldeas lejanas lo cual dificulta algunas veces su participación
- el plan estratégico contempla una metodología participativa y democrática para el nombramiento del CODEM, la cual es incongruente con el método que se establece en la ley de municipalidades que es de nombramiento directo por Sr. Alcalde y corporación.
- no se cuenta con los recursos económicos necesarios para la ejecución del plan.

RIESGOS:

- que el nombramiento del CODEM se politice
- que el CODEM y equipo técnico no funcionen debidamente
- que las instituciones responsables del proceso no den un seguimiento adecuado
- que no se promueva ni gestione lo suficiente el plan estratégico del municipio ante la cooperación
- que no exista interés de la cooperación
- que en la transición de un gobierno local a otro no sé de continuidad al proceso
- que la corporación y municipalidad no se involucren
- Que la ciudadanía y habitantes no se enteren ni se involucren en el proceso.
- que no se encuentren recursos para pre – inversión
- que haya mal manejo de los recursos gestionados

CONSEJO DE DESARROLLO MUNICIPAL (CODEM)
MUNICIPIO DE SAN JUAN DE OPOA

FICHA DE PROYECTO:

- I. Objetivo Institucional: Centro Subregional Turístico
- II. Nombre del Proyecto: Rescate Patrimonio Histórico Opoa.
- III. Costo Total: Lps. 190, 000.00
- IV. Duración: 1 año
- V. Inicio: Enero del 2005.
- VI. Area Geográfica: Municipio de San Juan de Opoa
- VII. Origen del Proyecto: Comisión Línea E. # 1 / CODEM
- VIII. Objetivo del Proyecto: Declarar patrimonio histórico, el cementerio de Opoa y ruinas del templo para preservarlo y rescatarlo con fines turísticos.
- IX. Descripción del Proyecto: Se nombrará en sesión de corporación municipal una comisión que ubique o haga un reconocimiento de los vestigios históricos, para luego invitar a antropología e historia y declarar conforme a ley patrimonio histórico.
El proyecto también comprende la contratación de antropólogo para delimitar la zona y capacitar sobre el manejo de la misma. Se reparará el desvío hacia Opoa, el cual solo es accesible en verano en 4 x 4.
- X. Desglose Aproximado del Costo:
- | | |
|----------------------------|---------------|
| ✓ Delimitación de la zona: | L. 25,000.00 |
| ✓ Capacitación | L. 10,000.00 |
| ✓ Compra parcela templo | L. 20,000.00 |
| ✓ Reparación desvío | L. 95,000.00 |
| ✓ Total | L. 190,000.00 |
- XI. Financiamiento: 80% solicitado; 5% comunidad; 15% municipalidad
- XII. Organismo Ejecutor: CODEM / Municipalidad / Equipo Técnico
- XIII. Modalidad de Ejecución:

De acuerdo a las políticas y procedimientos concertados con los cooperantes.

CONSEJO INTERMUNICIPAL PROMANEJO SUBCUENCA RIO HIGUITO
CONSEJO DE DESARROLLO MUNICIPAL (CODEM)
MUNICIPIO DE SAN JUAN DE OPOA
FICHA DE PROYECTO:

- XIV. Objetivo Institucional: Centro Subregional Turístico
- XV. Nombre del Proyecto: Apertura desvío a parque de recreación la Cuchilla.
- XVI. Costo Total: Lps. 54, 500.00
- XVII. Duración: 15 días
- XVIII. Inicio: Septiembre del 2005.
- XIX. Area Geográfica: Municipio de San Juan de Opoa
- XX. Origen del Proyecto: Comisión Línea E. # 1 / CODEM
- XXI. Objetivo del Proyecto: Que el parque de recreación la Cuchilla sea accesible en todo tiempo para los visitantes mediante la apertura de desvío.
- XXII. Descripción del Proyecto: Consiste en hacer la apertura de tramo carretero hacia el parque de recreación la Cuchilla, con una distancia aproximada de 1 kilómetro para lo cual se seguirá el siguiente procedimiento:
- ✓ Estudio topográfico
 - ✓ Cotización de compañía ejecutora
 - ✓ Habrá un chequeador de tiempo
 - ✓ Ejecución del trabajo
- XXIII. Desglose Aproximado del Costo:
- ✓ Estudio topográfico: L. 15,000.00
 - ✓ Reconocimiento de daños L. 4, 000.00
 - ✓ Horas de tractor L. 35, 000.00
 - ✓ Chequeador de tiempo L. 500.00
- XXIV. Financiamiento: 80% solicitado; 5% comunidad; 15% municipalidad
- XXV. Organismo Ejecutor: CODEM / Municipalidad / Equipo Técnico
- XXVI. Modalidad de Ejecución: De acuerdo a las políticas y procedimientos concertados con los cooperantes.

CONSEJO INTERMUNICIPAL PROMANEJO SUBCUENCA RIO HIGUITO

CONSEJO DE DESARROLLO MUNICIPAL (CODEM)
MUNICIPIO DE SAN JUAN DE OPOA

FICHA DE PROYECTO:

- I. Objetivo Institucional: Centro Subregional Turístico
- II. Nombre del Proyecto: Creación parque zoológico la Montañita.
- III. Costo Total: Lps. 1, 040, 000.00
- IV. Duración: un año
- V. Inicio: Febrero 2004.
- VI. Area Geográfica: Municipio de San Juan de Opoa
- VII. Origen del Proyecto: Comisión Línea E. # 1 / CODEM
- VIII. Objetivo del Proyecto: Crear un zoológico en el parque natural la montañita que sirva de atracción al turista nacional y extranjero.
- IX. Descripción del Proyecto: El zoológico se ubicará en la zona donde se encuentra la laguna, el centro de visitantes y los senderos, en un área aproximada de 3 manzanas de tierra, la que contará con una cerca de alambre ciclón dividida en tres áreas donde se ubicarán mamíferos, reptiles y aves. Su ubicación geográfica estratégica a orilla de pavimentada entre San Juan y Santa Rosa.
- X. Desglose Aproximado del Costo:
- | | |
|---------------------------|------------------|
| ✓ Cerca de alambre ciclón | L. 300, 000.00 |
| ✓ Animales para zoológico | L. 600, 000.00 |
| ✓ Mantenimiento | L. 100, 000.00 |
| ✓ Estudio y diseño | L. 40, 000.00 |
| ✓ Construcciones | L. 300, 000.00 |
| ✓ Total | L.1, 040, 000.00 |
- XI. Financiamiento: 80% solicitado; 5% comunidad; 15% municipalidad
- XII. Organismo Ejecutor: CODEM / Municipalidad / Equipo Técnico
- XIII. Modalidad de Ejecución: De acuerdo a las políticas y procedimientos concertados con los cooperantes.

CONSEJO INTERMUNICIPAL PROMANEJO SUBCUENCA RIO HIGUITO

CONSEJO DE DESARROLLO MUNICIPAL (CODEM)
MUNICIPIO DE SAN JUAN DE OPOA

FICHA DE PROYECTO:

- I. Objetivo Institucional: Centro Subregional Turístico
- II. Nombre del Proyecto: Enchapado carretera pavimentada desvío San Juan.
- III. Costo Total: Lps. 310, 000.00
- IV. Duración: 2 meses
- V. Inicio: Abril 2003.
- VI. Area Geográfica: Municipio de San Juan de Opoa
- VII. Origen del Proyecto: Comisión Línea E. # 1 / CODEM
- VIII. Objetivo del Proyecto: Asegurar la estructura asfáltica del desvío del Portillo a San Juan y contribuir al mejoramiento de infraestructura vial del municipio en beneficio de toda la población del municipio y demás personas.
- IX. Descripción del Proyecto: El enchapado de cunetas es de un kilómetro de desvío del Portillo a San Juan y que además del enchapado comprende 2 muros de contención para evitar desprendimientos con una distancia aproximada de un kilómetro, la cual vendrá a beneficiar a una población estimada en 5,000 personas de manera directa. Etapas: Estudio y diseño, gestión de recursos, ejecución.
- X. Desglose Aproximado del costo:
- | | |
|---------------------|----------------|
| Estudio actualizado | L. 10, 000.00 |
| Muros de contención | L. 100, 000.00 |
| Enchapado | L. 200, 000.00 |
| Total | L. 310, 000.00 |
- XI. Financiamiento: 80% solicitado; 5% comunidad; 15% municipalidad
- XII. Organismo Ejecutor: CODEM / Municipalidad / Equipo Técnico
- XIII. Modalidad de Ejecución: De acuerdo a las políticas y procedimientos concertados con los cooperantes.

CONSEJO INTERMUNICIPAL PROMANEJO SUBCUENCA RIO HIGUITO

CONSEJO DE DESARROLLO MUNICIPAL (CODEM)
MUNICIPIO DE SAN JUAN DE OPOA

FICHA DE PROYECTO:

- I. Objetivo Institucional: Centro Subregional Turístico
- II. Nombre del Proyecto: Creación de parque y balneario la cuchilla.
- III. Costo Total: Lps. 1, 230, 000.00
- IV. Duración: 1 año
- V. Inicio: Junio del 2007
- VI. Area Geográfica: Municipio de San Juan de Opoa
- VII. Origen del Proyecto: Comisión Línea E. # 1 / CODEM
- VIII. Objetivo del Proyecto:
Construir la estructura del parque de recreación y balneario la cuchilla como atractivo turístico nacional e internacional orientada a promover el desarrollo de nuestro municipio.
- IX. Descripción del Proyecto:
Contará con un área de 10 manzanas y con la fuente de agua "Las Piñas" para el balneario. Se construirán balnearios, senderos, vestidores, casetas de descanso y una cerca de alambre para evitar el cruce de animales.
- X. Desglose Aproximado del Costo:
- | | |
|-------------------------|--------------------|
| Diseño del parque | Lps. 30, 000.00 |
| Construcción balnearios | Lps. 200, 000.00 |
| Construcción senderos | Lps. 300, 000.00 |
| Construcción casetas | Lps. 500, 000.00 |
| Cerca alambre de púa | Lps. 200, 000.00 |
| Total | Lps.1, 230, 000.00 |
- XI. Financiamiento: 80% solicitado; 5% comunidad; 15% municipalidad
- XII. Organismo Ejecutor: CODEM / Municipalidad / Equipo Técnico
- XIII. Modalidad de Ejecución: De acuerdo a las políticas y procedimientos concertados con los cooperantes.

CONSEJO INTERMUNICIPAL PROMANEJO SUBCUENCA RIO HIGUITO
CONSEJO DE DESARROLLO MUNICIPAL (CODEM)
MUNICIPIO DE SAN JUAN DE OPOA

FICHA DE PROYECTO:

- I. Objetivo Institucional: Productivo y Comercial
- II. Nombre del Proyecto: Programa de control de calidad.
- III. Costo Total: Lps. 72, 000.00
- IV. Duración: Un año
- V. Inicio: Enero 2003
- VI. Area Geográfica: Municipio de San Juan de Opoa
- VII. Origen del Proyecto: Comisión Línea E. # 2 / CODEM
- VIII. Objetivo del Proyecto: Generar un programa de control de calidad que permita mejorar las condiciones alimenticias de cada una de las familias del municipio.
- IX. Descripción del Proyecto: Se entrenará personal normativo y voluntario; se llevarán registros de diferentes actividades económicos ligados con la alimentación; se harán supervisiones y evaluaciones y se extenderán boletas de control para lo cual se definirá un monto que servirá para la sostenibilidad del proyecto. Se pretende controlar la vigencia o vencimiento de productos como el registro sanitario en el destace de animales para consumo. También se apoyará a loa agricultores y artesanos en lograr un mejor valor agregado en el producto a comercializar realizando para ello expoventas a nivel del municipio e intermunicipalmente.
- X. Desglose Aproximado del Costo:
- | | |
|-----------------------------------|---------------|
| Instalación oficina | L. 5, 000.00 |
| Materiales y papelería de oficina | L. 25, 000.00 |
| Personal | L. 42, 000.00 |
- XI. Financiamiento: 80% solicitado; 5% comunidad; 15% municipalidad
- XII. Organismo Ejecutor: CODEM / Municipalidad / Equipo Técnico
- XIII. Modalidad de Ejecución: De acuerdo a las políticas y procedimientos concertados con los cooperantes.

CONSEJO INTERMUNICIPAL PROMANEJO SUBCUENCA RIO HIGUITO

CONSEJO DE DESARROLLO MUNICIPAL (CODEM)
MUNICIPIO DE SAN JUAN DE OPOA

FICHA DE PROYECTO:

- I. Objetivo Institucional: Productivo y Comercial
- II. Nombre del Proyecto: Programa de organización y mantenimiento de vías de comunicación.
- III. Costo Total: Lps. 262, 000.00
- IV. Duración: Un año
- V. Inicio: Marzo 2003
- VI. Area Geográfica: Municipio de San Juan de Opoa
- VII. Origen del Proyecto: Comisión Línea E. # 2 / CODEM
- VIII. Objetivo del Proyecto:

Organizar estratégicamente los habitantes del municipio para contribuir en labores de mantenimiento de vías de comunicación, que permita su acceso durante todo el año contribuyendo al desarrollo de las actividades de producción y comercio.
- IX. Descripción del Proyecto:
Se realizará raspado y bacheo de las principales vías de comunicación para lo cual se organizará los vecinos de cada tramo para realizar labores de limpieza de cunetas y chapia logrando así un mantenimiento permanente y evitar el deterioro por aguas lluvias.
- X. Desglose Aproximado del Costo:
- | | |
|--------------------|----------------|
| Tractor | L. 150, 000.00 |
| Material de bacheo | L. 100, 000.00 |
| Supervisión | L. 12, 000.00 |
- XI. Financiamiento: 80% solicitado; 5% comunidad; 15% municipalidad
- XII. Organismo Ejecutor: CODEM / Municipalidad / Equipo Técnico
- XIII. Modalidad de Ejecución: De acuerdo a las políticas y procedimientos concertados con los cooperantes.

CONSEJO INTERMUNICIPAL PROMANEJO SUBCUENCA RIO HIGUITO

CONSEJO DE DESARROLLO MUNICIPAL (CODEM)
MUNICIPIO DE SAN JUAN DE OPOA

FICHA DE PROYECTO:

- I. Objetivo Institucional: Productivo y Comercial
- II. Nombre del Proyecto: Electrificación rural
- III. Costo Total: Lps. 1, 015, 000.00
- IV. Duración: 6 meses
- V. Inicio: Enero 2003.
- VI. Area Geográfica: Municipio de San Juan de Opoa
- VII. Origen del Proyecto: Comisión Línea E. # 2 / CODEM
- VIII. Objetivo del Proyecto:

Ampliar las posibilidades de desarrollar nuevas actividades económicas que contribuyan a mejorar los ingresos de la población beneficiada y elevar la seguridad de los ciudadanos mediante la electrificación rural del municipio.

IX. Descripción del Proyecto:

El proyecto consiste en lo siguiente:

- organizar las comunidades para recaudar el fondo contrapartida
- presentar propuesta de proyecto y conseguir aprobación
- la comunidad compra los postes correspondientes al lugar y todo lo que concierne a las instalaciones intradomiciliarias
- el gobierno apoya con la línea troncal y de distribución con sus respectivos transformadores
- en una primera etapa el proyecto se realizará en 2 aldeas

X. Desglose Aproximado del Costo:

- estudio y diseño L. 15, 000.00
- materiales y accesorios L. 1, 000, 000.00

- XI. Financiamiento: 80% solicitado; 5% comunidad; 15% municipalidad
- XII. Organismo Ejecutor: CODEM / Municipalidad / Equipo Técnico
- XIII. Modalidad de Ejecución: De acuerdo a las políticas y procedimientos concertados con los cooperantes.
CONSEJO INTERMUNICIPAL PROMANEJO SUBCUENCA RIO HIGUITO

CONSEJO DE DESARROLLO MUNICIPAL (CODEM)
MUNICIPIO DE SAN JUAN DE OPOA

FICHA DE PROYECTO:

- I. Objetivo Institucional: Productivo y Comercial
- II. Nombre del Proyecto: Organización y capacitación de agricultores
- III. Costo Total: Lps. 451, 000.00
- IV. Duración: Un año
- V. Inicio: Enero 2003.
- VI. Area Geográfica: Municipio de San Juan de Opoa
- VII. Origen del Proyecto: Comisión Línea E. # 2 / CODEM
- VIII. Objetivo del Proyecto: Organizar y capacitar a los agricultores del municipio con asistencia formal y no formal con el propósito de transferir tecnología, elevar la producción y establecer estrategias adecuadas de comercialización.
- IX. Descripción del Proyecto: El proyecto consiste en lo siguiente:
- contratar técnico con experiencia en el agro y que tenga vehículo propio
 - instalar oficina de extensión agrícola en el municipio
 - organizar agricultores a todo nivel
 - levantar diagnóstico de necesidades de capacitación y transferencia
 - planificar y programar las actividades a desarrollar en el periodo
 - crear un fondo con los beneficiarios que sirva como contrapartida y le dé sostenibilidad al proyecto
- X. Desglose Aproximado del Costo:
- | | | |
|------------------------------------|----|-------------|
| - técnico agrícola | L. | 176, 000.00 |
| - instalación oficina | L. | 50, 000.00 |
| - organización y capacitación | L. | 200, 000.00 |
| - edición de materiales formativos | L. | 50, 000.00 |
| - equipo e instrumentos | L. | 75, 000.00 |
- XI. Financiamiento: 80% solicitado; 10% beneficiarios; 10% municipalidad
- XII. Organismo Ejecutor: CODEM / Municipalidad / Equipo Técnico
- XIII. Modalidad de Ejecución: De acuerdo a las políticas y procedimientos concertados con los cooperantes.
CONSEJO INTERMUNICIPAL PROMANEJO SUBCUENCA RIO HIGUITO

CONSEJO DE DESARROLLO MUNICIPAL (CODEM)
MUNICIPIO DE SAN JUAN DE OPOA
FICHA DE PROYECTO:

- I. Objetivo Institucional: Productivo y Comercial
- II. Nombre del Proyecto: Creación de la feria del agricultor y artesano
- III. Costo Total: Lps. 45, 000.00
- IV. Duración: Un año
- V. Inicio: Mayo 2003.
- VI. Area Geográfica: Municipio de San Juan de Opoa
- VII. Origen del Proyecto: Comisión Línea E. # 2 / CODEM
- VIII. Objetivo del Proyecto: Crear las condiciones que faciliten la comercialización y mercadeo para que el productor tenga la oportunidad de vender su producción e incentivar a elevar la calidad de los mismos, mejorando con ello los ingresos familiares.
- IX. Descripción del Proyecto: El proyecto consiste en lo siguiente:
- ubicar un terreno o sitio estratégico
 - organizar los productores que participarán y asignar el espacio correspondiente
 - elaborar un reglamento para el funcionamiento de la feria basándose en la experiencia de otros lugares
 - cada productor pagara una contribución semanal para tener derecho a participar en la feria y se le entregarán credenciales
 - cada beneficiario organizará su puesto de venta de acuerdo a lo establecido en el reglamento respectivo
 - habrá un coordinador quien organizará, planificará y realizará cada semana la feria tomando en cuenta lo estipulado en reglamento y con las normas de higiene y seguridad que correspondan
 - se solicita apoyo financiero el primer año, posteriormente el proyecto será auto sostenible
- X. Desglose Aproximado del Costo:
- personal L. 21, 000.00
 - preparación de terreno L. 10, 000.00
 - vigilancia L. 14, 000.00
- XI. Financiamiento: 80% solicitado; 5% comunidad; 15% municipalidad
- XII. Organismo Ejecutor: CODEM / Municipalidad / Equipo Técnico
- XIII. Modalidad de Ejecución: De acuerdo a las políticas y procedimientos concertados con los cooperantes.
CONSEJO INTERMUNICIPAL PROMANEJO SUBCUENCA RIO HIGUITO

CONSEJO DE DESARROLLO MUNICIPAL (CODEM)
MUNICIPIO DE SAN JUAN DE OPOA

FICHA DE PROYECTO:

- I. Objetivo Institucional: Alta Cobertura de Servicios
- II. Nombre del Proyecto: Alcantarillado sanitario del casco urbano
- III. Costo Total: Lps. 6, 350,000.00
- IV. Duración: un año
- V. Inicio: Octubre 2005.
- VI. Area Geográfica: Municipio de San Juan de Opoa
- VII. Origen del Proyecto: Comisión Línea E. # 3 / CODEM
- VIII. Objetivo del Proyecto: Mejorar las condiciones higiénico ambientales mediante la canalización de las aguas residuales y lluvias contribuyendo a reducir los niveles de contaminación producido por aguas servidas.
- IX. Descripción del Proyecto: El proyecto consiste en lo siguiente:
- estudio y diseño del proyecto
 - organizar grupos de apoyo por barrios en la elaboración de las zanjas
 - ubicación de las lagunas de oxidación y descarga de aguas residuales
 - concertar con la población las nuevas tarifas por el servicio de alcantarillado
 - licitación y contratación de empresa
 - compra de materiales y ejecución del proyecto
- X. Desglose Aproximado del Costo:
- | | | |
|---------------------------|----|---------------|
| - estudio y diseño | L. | 50,000.00 |
| - materiales y accesorios | L. | 3, 000,000.00 |
| - lagunas de oxidación | L. | 700,000.00 |
| - empresa constructora | L. | 2, 000,000.00 |
| - imprevistos | L. | 600,000.00 |
- XI. Financiamiento: 85% solicitado;; 15% contraparte local
- XII. Organismo Ejecutor: CODEM / Municipalidad / Equipo Técnico
- XIII. Modalidad de Ejecución: De acuerdo a las políticas y procedimientos concertados con los cooperantes.
CONSEJO INTERMUNICIPAL PROMANEJO SUBCUENCA RIO HIGUITO

CONSEJO DE DESARROLLO MUNICIPAL (CODEM)
MUNICIPIO DE SAN JUAN DE OPOA

FICHA DE PROYECTO:

- I. Objetivo Institucional: Alta Cobertura de Servicios
- II. Nombre del Proyecto: Implementación telefonía domiciliar y comunitario.
- III. Costo Total: Lps. 3, 520,000.00
- IV. Duración: un año
- V. Inicio: Abril 2003.
- VI. Area Geográfica: Municipio de San Juan de Opoa
- VII. Origen del Proyecto: Comisión Línea E. # 3 / CODEM
- VIII. Objetivo del Proyecto: Facilitar la comunicación a los habitantes de San Juan de Opoa para integrarlos al desarrollo a través de la telefonía, facilitando con ello el desarrollo de actividades económicas y sociales.
- IX. Descripción del Proyecto: El proyecto consiste en lo siguiente:
- estudio y diseño del proyecto
 - construcción de edificio básico y terreno para planta y antenas respectivas
 - materiales y accesorios
 - organización y socialización con la población
 - ubicar casas apropiadas en aldeas para instalación de teléfonos comunitarios
- X. Desglose Aproximado del Costo:
- | | |
|---------------------------|------------------|
| - estudio y diseño | L. 50,000.00 |
| - materiales y accesorios | L. 3, 000,000.00 |
| - edificio y terreno | L. 150, 000.00 |
| - imprevistos | L. 320, 000.00 |
- XI. Financiamiento: 85% solicitado;; 15% contraparte local
- XII. Organismo Ejecutor: CODEM / Municipalidad / Equipo Técnico
- XIII. Modalidad de Ejecución: De acuerdo a las políticas y procedimientos concertados con los cooperantes.

CONSEJO INTERMUNICIPAL PROMANEJO SUBCUENCA RIO HIGUITO

CONSEJO DE DESARROLLO MUNICIPAL (CODEM)
MUNICIPIO DE SAN JUAN DE OPOA
FICHA DE PROYECTO:

- I. Objetivo Institucional: Alta Cobertura de Servicios
- II. Nombre del Proyecto: Fortalecimiento de centros educativos en área urbana
- III. Costo Total: Lps. 550, 000.00
- IV. Duración: seis meses
- V. Inicio: Febrero 2004.
- VI. Area Geográfica: Municipio de San Juan de Opoa
- VII. Origen del Proyecto: Comisión Línea E. # 3 / CODEM
- VIII. Objetivo del Proyecto: Proporcionar las condiciones tecnológicas y pedagógicas necesarias en centros educativos urbanos que permita una educación de mejor calidad y a tono con los tiempos actuales.
- IX. Descripción del Proyecto: El proyecto consiste en lo siguiente:
- acondicionamiento de salones con aire acondicionado y con condiciones pedagógicas básicas
 - dotación de 20 computadoras y 2 impresoras
 - conexión de internet para acceso a tecnología virtual
 - capacitación durante seis meses a maestros
 - contratación de persona con experiencia en computo para enseñanza de los educandos
 - construcción y acondicionamiento de una biblioteca
 - se concertará con los padres de familia una aportación mensual para el mantenimiento y sostenibilidad del proyecto
 - a usuarios particulares se les cobrará por la venta de servicios con tarifas diseñadas para ello
- X. Desglose Aproximado del Costo:
- | | |
|-----------------------------------|----------------|
| - computadoras | L. 300, 000.00 |
| - aire acondicionado | L. 15, 000.00 |
| - mobiliario | L. 25, 000.00 |
| - materiales y accesorios | L. 10, 000.00 |
| - construcción, libros y estantes | L. 200, 000.00 |
- XI. Financiamiento: 85% solicitado;; 15% contraparte local
- XII. Organismo Ejecutor: CODEM / Municipalidad / Equipo Técnico
- XIII. Modalidad de Ejecución: De acuerdo a las políticas y procedimientos concertados con los cooperantes
CONSEJO INTERMUNICIPAL PROMANEJO SUBCUENCA RIO HIGUITO

CONSEJO DE DESARROLLO MUNICIPAL (CODEM)
MUNICIPIO DE SAN JUAN DE OPOA

FICHA DE PROYECTO:

- I. Objetivo Institucional: Alta Cobertura de Servicios
- II. Nombre del Proyecto: Creación de clínica odontológica
- III. Costo Total: Lps. 422, 000.00
- IV. Duración: un año
- V. Inicio: Enero 2003.
- VI. Area Geográfica: Municipio de San Juan de Opoa
- VII. Origen del Proyecto: Comisión Línea E. # 3 / CODEM
- VIII. Objetivo del Proyecto: Brindar asistencia medica a la población en general referente a la salud dental mediante instalación de clínica y servicios médicos odontológicos, facilitando el acceso a este servicio a las familias más pobres del municipio.
- IX. Descripción del Proyecto: El proyecto consiste en lo siguiente:
- instalación de clínica
 - dotación de equipo odontológico
 - dotación de materiales y medicamentos
 - convenio con la universidad para práctica de servicio social pasantes de odontología
 - cada beneficiario del servicio pagará una cuota para cubrir gastos de mantenimiento
- X. Desglose Aproximado del Costo:
- instalación de clínica L. 10, 000.00
 - materiales y medicamentos L. 50, 000.00
 - equipo odontológico L. 250, 000.00
 - salario profesional L. 112, 000.00
 - imprevistos L. 50, 000.00
- XI. Financiamiento: 85% solicitado;; 15% contraparte local
- XII. Organismo Ejecutor: CODEM / Municipalidad / Equipo Técnico
- XIII. Modalidad de Ejecución: De acuerdo a las políticas y procedimientos concertados con los cooperantes.

CONSEJO INTERMUNICIPAL PROMANEJO SUBCUENCA RIO HIGUITO

CONSEJO DE DESARROLLO MUNICIPAL (CODEM)
MUNICIPIO DE SAN JUAN DE OPOA
FICHA DE PROYECTO:

- I. Objetivo Institucional: Alta Cobertura de Servicios
- II. Nombre del Proyecto: Programa de becas para alumnos de escasos recursos
- III. Costo Total: Lps. 105, 000.00
- IV. Duración: Un año
- V. Inicio: Diciembre 2003
- VI. Area Geográfica: Municipio de San Juan de Opoa
- VII. Origen del Proyecto: Comisión Línea E. # 3 / CODEM
- VIII. Objetivo del Proyecto: Posibilitar el acceso a la educación para estudiantes de escasos recurso mediante programa de becas tanto escolares como de secundaria, ampliando las posibilidades de desarrollo de la población.
- IX. Descripción del Proyecto: El proyecto consiste en lo siguiente:
- se darán 10 becas a escolares y 10 becas a estudiantes de secundaria
 - se buscarán padrinos mediante un proceso de socialización apropiado y transparente
 - el proyecto será coordinado por la comisión ciudadana alta cobertura de servicios
 - se elaborará un perfil de los beneficiarios y la comisión a discreción será la encargada de seleccionar los beneficiarios del proyecto
 - se manejará cuenta bancaria para los aportes con dos firmas y se brindarán informes financieros y de resultados a los aportantes cada seis meses
 - se elaborará un reglamento para los becarios el cual deberá cumplirse
- X. Desglose Aproximado del Costo:
- | | |
|---|---------------|
| - costo de 10 escolares al año | L. 20, 000.00 |
| - costo de 10 estudiantes secundaria al año | L. 40, 000.00 |
| - promoción y gestión | L. 5, 000.00 |
| - materiales educativos | L. 20, 000.00 |
| - medicamentos y vitaminas | L. 20, 000.00 |
- XI. Financiamiento: 85% solicitado;; 15% contraparte local
- XII. Organismo Ejecutor: CODEM / Municipalidad / Equipo Técnico
- XIII. Modalidad de Ejecución: De acuerdo a las políticas y procedimientos concertados con los cooperantes.
CONSEJO INTERMUNICIPAL PROMANEJO SUBCUENCA RIO HIGUITO

CONSEJO DE DESARROLLO MUNICIPAL (CODEM)
MUNICIPIO DE SAN JUAN DE OPOA

FICHA DE PROYECTO:

- I. Objetivo Institucional: Municipio Seguro
- II. Nombre del Proyecto: Construcción edificio posta policial
- III. Costo Total: Lps. 560, 000.00
- IV. Duración: cuatro meses
- V. Inicio: Enero 2003
- VI. Area Geográfica: Municipio de San Juan de Opoa
- VII. Origen del Proyecto: Comisión Línea E. # 4 / CODEM
- VIII. Objetivo del Proyecto: Contar con un edificio policial con condiciones adecuadas para los agentes policiales como para controlar la ola delictiva y brindar mayor seguridad a los ciudadanos.
- IX. Descripción del Proyecto: El proyecto consiste en lo siguiente:
- estudio y diseño
 - el edificio comprenderá dos cubículos para cárcel (mujeres y hombres), una habitación para los agentes, una oficina para recepción y atención de denuncias, sanitarios y baños
 - las dimensiones de las cárceles serán de 4 X 3 con su baño y sanitario
 - el dormitorio será de 4 X 3
 - recepción y atención de denuncias 3 X 2
- X. Desglose Aproximado del Costo:
- estudio y diseño L. 10, 000.00
 - construcción L. 400, 000.00
 - imprevistos L. 50, 000.00
 - Mobiliario L. 20, 000.00
 - terreno L. 80, 000.00
- XI. Financiamiento: 85% solicitado;; 15% contraparte local
- XII. Organismo Ejecutor: CODEM / Municipalidad / Equipo Técnico
- XIII. Modalidad de Ejecución: De acuerdo a las políticas y procedimientos concertados con los cooperantes.

CONSEJO INTERMUNICIPAL PROMANEJO SUBCUENCA RIO HIGUITO

CONSEJO DE DESARROLLO MUNICIPAL (CODEM)
MUNICIPIO DE SAN JUAN DE OPOA

FICHA DE PROYECTO:

- I. Objetivo Institucional: Municipio Seguro
- II. Nombre del Proyecto: Creación de policía municipal
- III. Costo Total: Lps. 159, 000.00
- IV. Duración: Un año
- V. Inicio: Junio 2005.
- VI. Area Geográfica: Municipio de San Juan de Opoa
- VII. Origen del Proyecto: Comisión Línea E. # 4 / CODEM
- VIII. Objetivo del Proyecto: Elevar la seguridad ciudadana en el municipio mediante la creación de la policía municipal la cual dará cobertura y mejor control en coordinación con la policía nacional y los alcaldes auxiliares en las comunidades.
- IX. Descripción del Proyecto: El proyecto consiste en lo siguiente:
- se creará mediante sesión de corporación
 - se les brindará capacitación y entrenamiento al personal requerido por parte del ejercito y la policía nacional
 - se les brindará el apoyo logístico necesario
 - se creará un impuesto adicional de L. 4.00 mensual para el mantenimiento y sostenimiento del proyecto
 - en su primera etapa se iniciará con 4 policías municipales y su vigencia será de 4 años
 -
- X. Desglose Aproximado del Costo:
- salarios L. 84, 000.00
 - logística L. 75, 000.00
- XI. Financiamiento: 85% solicitado;; 15% contraparte local
- XII. Organismo Ejecutor: CODEM / Municipalidad / Equipo Técnico
- XIII. Modalidad de Ejecución: De acuerdo a las políticas y procedimientos concertados con los cooperantes.
CONSEJO INTERMUNICIPAL PROMANEJO SUBCUENCA RIO HIGUITO

CONSEJO DE DESARROLLO MUNICIPAL (CODEM)
MUNICIPIO DE SAN JUAN DE OPOA

FICHA DE PROYECTO:

- I. Objetivo Institucional: Municipio Seguro
- II. Nombre del Proyecto: Señalamiento vial y nomenclatura de casas, calles y avenidas
- III. Costo Total: Lps. 140, 000.00
- IV. Duración: 6 meses
- V. Inicio: Enero 2005
- VI. Area Geográfica: Municipio de San Juan de Opoa
- VII. Origen del Proyecto: Comisión Línea E. # 4 / CODEM
- VIII. Objetivo del Proyecto: Lograr un mejor ordenamiento vial, urbano y seguro que disminuya los accidentes, eleve la imagen existente y delimitación geográfica precisa.
- IX. Descripción del Proyecto: El proyecto consiste en lo siguiente:
- nombramiento de calles y avenidas (nombre y numerales)
 - delimitación geográfica de barrios
 - señalamiento vial de calles y avenidas, centro educativos e iglesias
 - nomenclatura de casas, calles y avenidas
 - levantamiento y actualización de registro
 - elaboración y actualización de mapa catastral
- X. Desglose Aproximado del Costo:
- rótulos L. 70, 000.00
 - nomenclaturas L. 50, 000.00
 - elaboración y actualización de mapa L. 15, 000.00
 - levantamiento de registro L. 5, 000.00
 -
- XI. Financiamiento: 85% solicitado;; 15% contraparte local
- XII. Organismo Ejecutor: CODEM / Municipalidad / Equipo Técnico
- XIII. Modalidad de Ejecución: De acuerdo a las políticas y procedimientos concertados con los cooperantes.

CONSEJO INTERMUNICIPAL PROMANEJO SUBCUENCA RIO HIGUITO

CONSEJO DE DESARROLLO MUNICIPAL (CODEM)
MUNICIPIO DE SAN JUAN DE OPOA

FICHA DE PROYECTO:

- I. Objetivo Institucional: Municipio Seguro
- II. Nombre del Proyecto: Construcción de puente lempota
- III. Costo Total: Lps. 155, 000.00
- IV. Duración: 6 meses
- V. Inicio: Enero 2003
- VI. Area Geográfica: Municipio de San Juan de Opoa
- VII. Origen del Proyecto: Comisión Línea E. # 4 / CODEM
- VIII. Objetivo del Proyecto: Asegurar en todo tiempo la comunicación entre cinco comunidades mediante la construcción de puente sobre río lempota logrando para los usuarios ahorro de tiempo y dinero y contribuir al desarrollo de las actividades de producción y comercio de la zona.
- IX. Descripción del Proyecto: El proyecto consiste en lo siguiente:
- organizar grupos de apoyo para la ejecución del proyecto
 - estudio y diseño del proyecto
 - licitación y adjudicación
 - ejecución del proyecto
 -
- X. Desglose Aproximado del Costo:
- construcción puente L. 100, 000.00
 - imprevistos L. 40, 000.00
 - estudio y diseño L. 15, 000.00
 -
 -
- XI. Financiamiento: 85% solicitado;; 15% contraparte local
- XII. Organismo Ejecutor: CODEM / Municipalidad / Equipo Técnico
- XIII. Modalidad de Ejecución:
- XIV. De acuerdo a las políticas y procedimientos concertados con los cooperantes.

CONSEJO INTERMUNICIPAL PROMANEJO SUBCUENCA RIO HIGUITO

CONSEJO DE DESARROLLO MUNICIPAL (CODEM)
MUNICIPIO DE SAN JUAN DE OPOA

FICHA DE PROYECTO:

- I. Objetivo Institucional: Municipio Seguro
- II. Nombre del Proyecto: Dotación de automóvil para policía
- III. Costo Total: Lps. 425, 000.00
- IV. Duración: un año
- V. Inicio: Enero 2003
- VI. Area Geográfica: Municipio de San Juan de Opoa
- VII. Origen del Proyecto: Comisión Línea E. # 4 / CODEM
- VIII. Objetivo del Proyecto: Disminuir y prevenir el delito en el área territorial del municipio con amplia y ágil cobertura de movilización de la policía en las comunidades.
- IX. Descripción del Proyecto: El proyecto consiste en lo siguiente:
- dotar a la policía de un carro nuevo, diésel, doble cabina y 4 X 4
 - buscar el apoyo financiero para el mantenimiento en empresarios del municipio y propietarios de propiedades privadas de mayor riesgo
 - realizar jornadas de sensibilización y contribución para el funcionamiento policial
 - la municipalidad contribuirá con un porcentaje para el funcionamiento
 -
 -
- X. Desglose Aproximado del Costo:
- vehículo L. 400, 000.00
 - combustible y mantenimiento L. 15, 000.00
 - reparaciones L. 10, 000.00
 -
 -
- XI. Financiamiento: 85% solicitado;; 15% contraparte local
- XII. Organismo Ejecutor: CODEM / Municipalidad / Equipo Técnico
- XIII. Modalidad de Ejecución: De acuerdo a las políticas y procedimientos concertados con los cooperantes.
CONSEJO INTERMUNICIPAL PROMANEJO SUBCUENCA RIO HIGUITO

CONSEJO DE DESARROLLO MUNICIPAL (CODEM)
MUNICIPIO DE SAN JUAN DE OPOA

FICHA DE PROYECTO:

- I. Objetivo Institucional: Un Ambiente Saludable
- II. Nombre del Proyecto: Agua potable en comunidades área rural
- III. Costo Total: Lps. 350, 000.00
- IV. Duración: 6 meses
- V. Inicio: Febrero 2007
- VI. Area Geográfica: Municipio de San Juan de Opoa
- VII. Origen del Proyecto: Comisión Línea E. # 5 / CODEM
- VIII. Objetivo del Proyecto: Ampliar la infraestructura de servicios del municipio, Abastecer de agua a las familias que habitan la comunidad de Los Pozos proporcionando así mejores condiciones de vida.
- IX. Descripción del Proyecto: El proyecto consiste en lo siguiente:
- organizar la comunidad para formar grupos de trabajo y dar a conocer la importancia del proyecto y su participación
 - levantar un estudio y diseño del proyecto
 - la comunidad contribuirá en labores de mano de obra como una contraparte local
 - se construirá caja toma y tanque de almacenamiento con su respectiva planta de tratamiento
 -
- X. Desglose Aproximado del Costo:
- | | |
|---------------------------|----------------|
| - estudio y diseño | L. 25, 000.00 |
| - materiales y accesorios | L. 200, 000.00 |
| - mano de obra | L. 45, 000.00 |
| - supervisor | L. 50, 000.00 |
| - imprevistos | L. 30, 000.00 |
- XI. Financiamiento: 85% solicitado;; 15% contraparte local
- XII. Organismo Ejecutor: CODEM / Municipalidad / Equipo Técnico
- XIII. Modalidad de Ejecución: De acuerdo a las políticas y procedimientos concertados con los cooperantes.

CONSEJO INTERMUNICIPAL PROMANEJO SUBCUENCA RIO HIGUITO

CONSEJO DE DESARROLLO MUNICIPAL (CODEM)
MUNICIPIO DE SAN JUAN DE OPOA
FICHA DE PROYECTO:

- I. Objetivo Institucional: Un Ambiente Saludable
- II. Nombre del Proyecto: Programa de Reforestación
- III. Costo Total: Lps. 336, 000.00
- IV. Duración: 3 años
- V. Inicio: Febrero del 2003.
- VI. Area Geográfica: Municipio de San Juan de Opoa
- VII. Origen del Proyecto: Comisión Línea E. # 5 / CODEM
- VIII. Objetivo del Proyecto: Contribuir a recuperar y restaurar el entorno ambiental mediante un programa de reforestación altamente participativo e intensivo, que permita a las futuras generaciones la disponibilidad de los recursos naturales.
- IX. Descripción del Proyecto: El proyecto consiste en lo siguiente:
- promover actividades de protección forestal en la prevención y combate de incendios
 - producir un promedio de 200,000 plantas para reforestación de fuentes de agua, áreas protegidas y zonas de vocación forestal degradadas
 - contratar los servicios de un promotor y un viverista para la implementación y ejecución del proyecto
 - establecimiento de un vivero permanente
 - se ejercerá mayor vigilancia y seguimiento para lograr mejores resultados de arbolitos plantados
 - El promotor contratado servirá de apoyo en el establecimiento y creación de la UMA como en cualquier actividad ambiental que se ejecute en el municipio.
- X. Desglose Aproximado del Costo:
- personal L. 138, 000.00
 - establecimiento de vivero L. 150, 000.00
 - movilidad L. 18, 000.00
 - imprevistos L. 30, 000.00
- XI. Financiamiento: 85% solicitado;; 15% contraparte local
- XII. Organismo Ejecutor: CODEM / Municipalidad / Equipo Técnico
- XIII. Modalidad de Ejecución: De acuerdo a las políticas y procedimientos concertados con los cooperantes.

CONSEJO INTERMUNICIPAL PROMANEJO SUBCUENCA RIO HIGUITO
CONSEJO DE DESARROLLO MUNICIPAL (CODEM)
MUNICIPIO DE SAN JUAN DE OPOA
FICHA DE PROYECTO:

- I. Objetivo Institucional: Un Ambiente Saludable
- II. Nombre del Proyecto: Creación de un rastro municipal
- III. Costo Total: Lps. 308, 000.00
- IV. Duración: un año
- V. Inicio: Marzo 2003
- VI. Area Geográfica: Municipio de San Juan de Opoa
- VII. Origen del Proyecto: Comisión Línea E. # 5 / CODEM
- VIII. Objetivo del Proyecto: Asegurar que la población consumirá alimentos cárnicos con eficientes controles y registros sanitario que reduzcan los riesgos de contaminación y enfermedades.
- IX. Descripción del Proyecto: El proyecto consiste en lo siguiente:
- existen mas de 18 puntos de de destazo en el municipio sin control sanitario lo que pone en riesgo la salud de la población
 - se proveerá de un terreno donde se construirá el edificio con todas las condiciones técnicas necesarias para el control e higiene
 - todas las personas dedicadas a esta actividad se organizarán y será de obligatorio cumplimiento que el destaze se haga en dicho rastro bajo las normas de control y calidad respectivas
 - cada usuario pagara en contribuciones por dicho servicio
 - habrá una persona entrenada y capacitada quien llevará un inventario de control y registro
 -
- X. Desglose Aproximado del Costo:
- estudio y diseño L. 15, 000.00
 - terreno L. 50, 000.00
 - construcción L. 200, 000.00
 - imprevistos L. 15, 000.00
 - personal L. 28, 000.00
- XI. Financiamiento: 85% solicitado;; 15% contraparte local
- XII. Organismo Ejecutor: CODEM / Municipalidad / Equipo Técnico
- XIII. Modalidad de Ejecución: De acuerdo a las políticas y procedimientos concertados con los cooperantes.

CONSEJO INTERMUNICIPAL PROMANEJO SUBCUENCA RIO HIGUITO
CONSEJO DE DESARROLLO MUNICIPAL (CODEM)
MUNICIPIO DE SAN JUAN DE OPOA

FICHA DE PROYECTO:

- XIV. Objetivo Institucional: Un Ambiente Saludable
- XV. Nombre del Proyecto: Canalización de quebradas
- XVI. Costo Total: Lps. 370, 000.00
- XVII. Duración: 6 meses
- XVIII. Inicio: febrero 2006
- XIX. Area Geográfica: Municipio de San Juan de Opoa
- XX. Origen del Proyecto: Comisión Línea E. # 5 / CODEM
- XXI. Objetivo del Proyecto: Disminuir los riesgos de inundación, contaminación y deterioro de terrenos mediante la canalización de quebradas en zonas de alto riesgo.
- XXII. Descripción del Proyecto: El proyecto consiste en lo siguiente:
- identificación de zonas de riesgo
 - realizar estudio y diseño del proyecto
 - de ser necesario reubicar familias que estén en riesgo
 - realizar por lo menos en una primera etapa 1000 metros de canalización y dragado de quebradas
 -
 -
- XXIII. Desglose Aproximado del Costo:
- estudio y diseño L. 20, 000.00
 - dragado y canalización L. 300, 000.00
 - imprevistos L. 50, 000.00
 -
 -
- XXIV. Financiamiento: 85% solicitado;; 15% contraparte local
- XXV. Organismo Ejecutor: CODEM / Municipalidad / Equipo Técnico
- XXVI. Modalidad de Ejecución: De acuerdo a las políticas y procedimientos concertados con los cooperantes
CONSEJO INTERMUNICIPAL PROMANEJO SUBCUENCA RIO HIGUITO

CONSEJO DE DESARROLLO MUNICIPAL (CODEM)
MUNICIPIO DE SAN JUAN DE OPOA
FICHA DE PROYECTO:

- I. Objetivo Institucional: Un Ambiente Saludable
- II. Nombre del Proyecto: Basureros y letreros a nivel municipal
- III. Costo Total: Lps. 30, 500.00
- IV. Duración: 2 meses
- V. Inicio: Noviembre del 2002
- VI. Area Geográfica: Municipio de San Juan de Opoa
- VII. Origen del Proyecto: Comisión Línea E. # 5 / CODEM
- VIII. Objetivo del Proyecto: Disminuir la contaminación ambiental, mantener el lugar limpio sensibilizando la población a manejar la basura adecuadamente, ubicando en puntos claves letreros y basureros.
- IX. Descripción del Proyecto: El proyecto consiste en lo siguiente:
- diseñar y elaborar letreros informativos y basureros convenientes los cuales se ubicarán en lugares claves para que la población deposite la basura en su lugar
 - acompañado al proyecto se realizará una jornada de sensibilización casa por casa y se elaborara un trifoldio educativo sobre el manejo adecuado de la basura y los riesgos de contaminación
 - se construirán unos 35 basureros de 2 x 2 mts y unos 25 letreros prohibitivos e informativos para educar la población
 - se asignará por parte de la municipalidad un botadero temporal para la deposición de los desechos
 - una vez por semana pasará un vehículo para recoger la basura y depositarla en el lugar asignado
- X. Desglose Aproximado del Costo:
- 35 basureros L. 24, 500.00
 - 25 letreros L. 2, 500.00
 - elaboración y edición de trifoldio L. 2, 000.00
 - jornada de sensibilización casa por casa L. 1, 500.00
- XI. Financiamiento: 85% solicitado;; 15% contraparte local
- XII. Organismo Ejecutor: CODEM / Municipalidad / Equipo Técnico
- XIII. Modalidad de Ejecución: De acuerdo alas Políticas que sé Concerten con el Organismo Cooperante

CONSEJO INTERMUNICIPAL PROMANEJO SUBCUENCA RIO HIGUITO
DIAGNOSTICO FODA MUNICIPIO DE SAN JUAN DE OPOA, COPAN.

EJE TEMATICO: EDUCACION CULTURA Y DEPORTE.
INFRAESTRUCTURA

VARIABLE :

FORTALEZAS:	DEBILIDADES:
<ul style="list-style-type: none"> - 1 colegio - 5 kinder - 3 cepenf - 25 escuelas - 1 Centro de Educación Básico - 2 Bibliotecas - 1 Centro Social 	<ul style="list-style-type: none"> - Cepenf no tienen edificio propio - Centros educativos no cuentan con áreas de recreación - Deficiente mantenimiento de edificio - 2 Comunidades con edificio en mal estado - 1 Comunidad sin edificio - 11 aulas que faltan

CONSEJO INTERMUNICIPAL PROMANEJO SUBCUENCA RIO HIGUITO
DIAGNOSTICO FODA MUNICIPIO DE SAN JUAN DE OPOA, COPAN

EJE TEMATICO: EDUCACION CULTURA Y DEPORTE
INFRAESTRUCTURA

VARIABLE:

OPORTUNIDADES:	AMENAZAS:
<ul style="list-style-type: none"> - Plan Internacional - FHIS - Ministerio de Educación - ASONOG - Visión Mundial 	<ul style="list-style-type: none"> - Retiro de Instituciones - Recorte de Presupuesto para Infraestructura - Fenómenos Naturales - Presupuesto insuficientes - Politización Institucional

CONSEJO INTERMUNICIPAL PROMANEJO SUBCUENCA RIO HIGUITO
DIAGNOSTICO FODA MUNICIPIO DE SAN JUAN DE OPOA, COPAN

EJE TEMATICO: EDUCACION CULTURA Y DEPORTE
RECURSO HUMANO

VARIABLE:

FORTALEZAS	DEBILIDADES
<ul style="list-style-type: none"> - 4 Catedráticos - Sociedad de Padres organizadas - Población estudiantil - Gobiernos escolares - Becas para alumnos - 1 asistente - 9 maestras en pre-escolar - 51 maestros en primaria - 3 voluntarios de CEPENF - 1 promotor de Educatodos 	<ul style="list-style-type: none"> - Algunas Sociedades de Padres de Familia no funcionan - Hacinamiento de grados y alumnos - Sustitución de Maestros capacitados por nuevos - Algunos maestros no cumplen horarios - Maestros con varios grados - Reprobación, ausentismo y deserción - Indiferencia de Padres en enviar hijos a Escuela - Otros profesionales trabajando como maestros. - Cuatro catedráticos para el 3 nivel - 8 maestros para cubrir plazas primarias - 2 bibliotecas -1 maestra en computación -8 maestras para Kinder - 2 CEPENF - 2 Instructores para Educatodos -

CONSEJO INTERMUNICIPAL PROMANEJO SUBCUENCA RIO HIGUITO
DIAGNOSTICO FODA MUNICIPIO DE SAN JUAN DE OPOA, COPAN

EJE TEMATICO: EDUCACIÓN CULTURA Y DEPORTE
RECURSO HUMANO

VARIABLE:

OPORTUNIDADES	AMENAZAS
<ul style="list-style-type: none"> - Universidad Pedagógica - CUROC - CASUED - ISEMED - Colegios de Santa Rosa de Copán - Normal de Gracias - INFOP - Internet - Convenios entre AHMON y Municipalidad - Ministerio de Educación - Dirección Departamental - Dirección Distrital - Programas Radiales Educativos 	<ul style="list-style-type: none"> - Huelgas - Traslados por política vernácula - Enfermedades - Costos elevados de educación - Movimiento de plazas - Trabajo infantil - Presupuesto insuficiente - Renuencia de Maestros de no ir a comunidades lejanas y de difícil acceso - Salarios bajos

CONSEJO INTERMUNICIPAL PROMANEJO SUBCUENCA RIO HIGUITO
DIAGNOSTICO FODA MUNICIPIO DE SAN JUAN DE OPOA, COPAN

EJE TEMATICO: EDUCACION CULTURA Y DEPORTE
COBERTURA

VARIABLE:

FORTALEZAS	DEBILIDADES
<ul style="list-style-type: none"> - Escuelas en todas las comunidades de S.J.O - 81 docentes laborando en educación 	<ul style="list-style-type: none"> - Limitado acceso de alumnos a Colegios - Infuncional programa Educativo Adultos - Ocote seco, no tiene local para escuela - Faltan 30 docentes - Falta de actualización - Docentes sin vocación - Maestros saturados de alumnos y de grados - Falta de supervisión - Caseríos sin Centros educativos

CONSEJO INTERMUNICIPAL PROMANEJO SUBCUENCA RIO HIGUITO
DIAGNOSTICO FODA MUNICIPIO DE SAN JUAN DE OPOA, COPAN

EJE TEMATICO: EDUCACION CULTURA Y DEPORTE
COBERTURA

VARIABLE:

OPORTUNIDADES	AMENAZAS
<ul style="list-style-type: none"> - Dirección Departamental Educación - Educatodos - Consejo Intermunicipal - UTIM - Ministerio de Educación - Programas radiales educativos 	<ul style="list-style-type: none"> - Que se eleven costos de educación y materiales. - politización del sistema - Bajo presupuesto - Poca Cobertura de las radioemisoras - Falta de voluntad del docente para capacitarse

CONSEJO INTERMUNICIPAL PROMANEJO SUBCUENCA RIO HIGUITO
DIAGNOSTICO FODA MUNICIPIO DE SAN JUAN DE OPOA, COPAN

EJE TEMATICO: EDUCACION CULTURA Y DEPORTE
CALIDAD

VARIABLE:

FORTALEZAS	DEBILIDADES
<ul style="list-style-type: none"> - Sistemas de evaluación y control - Supervisión y seguimiento de Plan Educativo - Se elaboran plan de clases - Maestros en proceso de capacitación - Merienda escolar (algunas) - Escuelas de calidad funcionando - Docentes laborando en educación 	<ul style="list-style-type: none"> - Índices de reprobación y deserción - No se cuenta con RR tecnológicos - Hacinamientos de alumnos en las escuelas - Incumplimiento de horarios de algunos maestros - Faltan 30 docentes - Falta de actualización - Docentes sin vocación - Maestros saturados de alumnos y de grados - Falta de supervisión - Caseríos sin centros educativos

CONSEJO INTERMUNICIPAL PROMANEJO SUBCUENCA RIO HIGUITO
DIAGNOSTICO FODA MUNICIPIO DE DULCE NOMBRE, COPAN

EJE TEMATICO: EDUCACION CULTURA Y DEPORTE

VARIABLE: CALIDAD

OPORTUNIDADES	AMENAZAS
<ul style="list-style-type: none"> - Alimentos PMA/CARE - Proyecto Escuelas Saludables - Proyecto Escuelas Calidad - Centro especializados en Santa Rosa de Copán - Ministerio de Educación - Dirección Departamental - Dirección Distrital - Educación a Distancia - Programa Radiales educativos 	<ul style="list-style-type: none"> - Programas obsoletos (desactualización) - Suministro de material tardado e insuficiente - Cobertura sin calidad. - Politización del sistema - Bajo presupuesto - Poca cobertura de las radioemisoras - Falta de voluntad del docente para capacitarse

CONSEJO INTERMUNICIPAL PROMANEJO SUBCUENCA RIO HIGUITO
DIAGNOSTICO FODA MUNICIPIO DE SAN JUAN DE OPOA, COPAN

EJE TEMATICO: EDUCACION CULTURA Y DEPORTE
LOGISTICA

VARIABLE:

FORTALEZAS	DEBILIDADES
<ul style="list-style-type: none"> - Centros cuentan con mobiliario, pizarra y materiales necesarios - Maestros reciclan materiales - Biblioteca en Casco Urbano - Escuela José C. Del Valle tiene biblioteca - Colegio cuenta con taller de carpintería, costura y computadora - 16 Escuelas con mobiliario adecuado 	<ul style="list-style-type: none"> - No se cuenta con juegos para niños - No hay suficientes libros - No hay recurso humano capacitado para costura y computación - No todas las escuelas tienen materiales - 9 escuelas con escases de mobiliario - 25 escuelas necesitan material didáctico - 5 Kinder necesitan material didáctico - 3 Chepen necesitan Material didáctico

CONSEJO INTERMUNICIPAL PROMANEJO SUBCUENCA RIO HIGUITO
DIAGNOSTICO FODA MUNICIPIO DE SAN JUAN DE OPOA, COPAN

EJE TEMATICO: EDUCACION CULTURA Y DEPORTE
LOGISTICA

VARIABLE:

OPORTUNIDADES	AMENAZAS
<ul style="list-style-type: none"> - Plan Internacional - Ministerio de Educación - FHIS 	<ul style="list-style-type: none"> - Insuficiente material y retraso en entregas - Materiales de mala calidad - Bajo presupuesto - Mala distribución de materiales

CONSEJO INTERMUNICIPAL PROMANEJO SUBCUENCA RIO HIGUITO
DIAGNOSTICO FODA MUNICIPIO DE SAN JUAN DE OPOA, COPAN

EJE TEMATICO: EDUCACION CULTURA Y DEPORTE
DEPORTE

VARIABLE:

FORTALEZAS	DEBILIDADES
<ul style="list-style-type: none"> - 35 equipos de Foot organizados - Liga Juvenil e infantil - Competencias deportivas anuales - 10 campos de Foot - Cancha de Foot en proceso de construcción - 5 canchas de usos múltiples - Equipos que tienen implementos deportivos - 1 equipo compitiendo en liga Vanguardia Occidental - 1 Jugador en la liga Nacional - 1 dirigente en la Liga Regional 	<ul style="list-style-type: none"> - Pocas áreas deportivas - Campos de Foot en malas condiciones - Pocas disciplina deportivas - Poco impulso y promoción del deporte - Apatía en apoyar eventos deportivos - 7 Campos de foot son terrenos privados - 10 equipos carecen de implementos deportivos - No hay preparados o técnicos

CONSEJO INTERMUNICIPAL PROMANEJO SUBCUENCA RIO HIGUITO
DIAGNOSTICO FODA MUNICIPIO DE SAN JUAN DE OPOA, COPAN

**EJE TEMATICO: EDUCACION CULTURA Y DEPORTE
DEPORTES**

VARIABLE:

OPORTUNIDADES	AMENAZAS
<ul style="list-style-type: none"> - Campeonatos regionales y Sub regionales - Fenafuth, Santa Rosa de Copan - Colegio de árbitros de Honduras - Práctica de otras disciplinas deportivas - Club Deporte Savio - Ministerio Cultura y Deporte - Apoyo Cervecería Hondureña - Instituciones involucradas en el ramo 	<ul style="list-style-type: none"> - Emigración de deportistas - Desinterés de empresas en patrocinar equipos - Limitado presupuesto del ministerio de Cultura y Deportes - Accesorios no llegan a los equipos - Limitado presupuesto en las instituciones

CONSEJO INTERMUNICIPAL PROMANEJO SUBCUENCA RIO HIGUITO
DIAGNOSTICO FODA MUNICIPIO DE SAN JUAN DE OPOA, COPAN

**EJE TEMATICO: EDUCACION CULTURA Y DEPORTE
CULTURA**

VARIABLE:

FORTALEZAS	DEBILIDADES
<ul style="list-style-type: none"> - 4 cuadros de danzas organizados - 1 cuadro de teatro - 20 personas que ejecutan instrumentos musicales - 20 alumnos que practican fonomímicas 	<ul style="list-style-type: none"> - Carecen de vestuarios adecuados - Falta de organización y orientación

CONSEJO INTERMUNICIPAL PROMANEJO SUBCUENCA RIO HIGUITO
DIAGNOSTICO FODA MUNICIPIO DE SAN JUAN DE OPOA, COPAN

EJE TEMATICO: EDUCACION CULTURA Y DEPORTE
CULTURA

VARIABLE:

OPORTUNIDADES	AMENAZAS
<ul style="list-style-type: none"> - Ministerio de Cultura y Turismo - Ministerio de Educación - Plan internacional 	<ul style="list-style-type: none"> - Poco interés o importancia - Falta de presupuesto

CONSEJO INTERMUNICIPAL PROMANEJO SUBCUENCA RIO HIGUITO
DIAGNOSTICO FODA MUNICIPIO DE SAN JUAN DE OPOA, COPAN

EJE TEMATICO: EDUCACION CULTURA Y DEPORTES
VARIABLE: EDUCACION

FORTALEZAS	DEBILIDADES
<ul style="list-style-type: none"> - 1 C.E.B. - 5 Kinder - 3 CEPENF 	<ul style="list-style-type: none"> - 2 Comunidades con edificio en mal estado - 1 Comunidad sin edificio - Faltan 11 aulas escolares - 16 escuelas sin bodega y cocina -

CONSEJO INTERMUNICIPAL PROMANEJO SUBCUENCA RIO HIGUITO
DIAGNOSTICO FODA MUNICIPIO DE SAN JUAN DE OPOA, COPAN

EJE TEMATICO: EDUCACION CULTURA Y DEPORTE
EDUCACION

VARIABLE:

OPORTUNIDADES	AMENAZAS
<ul style="list-style-type: none">- FHIS- plan en Honduras- ASONOG- Gobierno- Ministerio Educación- Visión Mundial	<ul style="list-style-type: none">- Presupuesto recortado- Sectarismo político- Desastres naturales

CONSEJO INTERMUNICIPAL PROMANEJO SUBCUENCA RIO HIGUITO
DIAGNOSTICO FODA MUNICIPIO DE SAN JUAN DE OPOA, COPAN

EJE TEMATICO: AMBIENTE
RECURSOS NATURALES

VARIABLE:

FORTALEZAS	DEBILIDADES
<ul style="list-style-type: none"> - Existencia de grandes proporciones de tierras aptas para agricultura y ganadería - Diversidad de fuentes de agua para consumo - Suelos ricos en nutrientes aptos para cultivo de hortalizas - Existencia de minerales (yeso, cal, arena, piedra y grava) - Existencia de grandes proporciones de bosque de diferentes tipos. - Existencia de lagunas - Diversidad de especies de plantas y animales - Existencia de área protegida por decreto (La Montañita), como refugio de vida silvestre - Clima favorable - Minas de Cantera - Minas de arcilla (ladrillo, teja) - Juzgado de Paz 	<ul style="list-style-type: none"> - No existe un estudio de la vegetación existente - Erosión del suelo - No se cuenta con equipo adecuado para explotación de minerales - Uso inadecuado del agua - No existe control en la deforestación - Uso inadecuado de suelos - Uso de agricultura migratoria - No utilización de suelos aptos cultivos - Tala de bosques - Incineración de los bosques - Abuso de químicos - Fallas geológicas

CONSEJO INTERMUNICIPAL PROMANEJO SUBCUENCA RIO HIGUITO
DIAGNOSTICO FODA MUNICIPIO DE SAN JUAN DE OPOA, COPAN

EJE TEMATICO: AMBIENTE
RECURSOS NATURALES

VARIABLE:

OPORTUNIDADES	AMENAZAS
<ul style="list-style-type: none"> - Obtener apoyo financiero para proyectos de irrigación - Obtener financiamiento para proyectos de agua potable - Obtener apoyo para protección de parque natural la Montañita - Obtener estudio de fallas geológicas de terreno - JICATUYO - Rerural 	<ul style="list-style-type: none"> - No-realización de proyectos por razones políticas e incumplimiento de convenios - Cambio de políticas internas de organismos cooperantes - Proyectos no se lleven a cabo por fenómenos naturales

CONSEJO INTERMUNICIPAL PROMANEJO SUBCUENCA RIO HIGUITO
DIAGNOSTICO FODA MUNICIPIO DE SAN JUAN DE OPOA, COPAN

**EJE TEMATICO: AMBIENTE
 AMBIENTAL**

VARIABLE: CONTROL

FORTALEZAS	DEBILIDADES
<ul style="list-style-type: none"> - Existencia de leyes reguladoras para la contaminación ambiental - Existencia de personal que conoce acerca de leyes ambientales, tanto como las sanciones aplicables a quienes violaren estas leyes - Personal de cuerpo de paz trabajando en el municipio - Comité de medio ambiente - 20 alcaldes auxiliares - 12 comisiones de juntas de agua 	<ul style="list-style-type: none"> - Control inadecuado en el uso de agroquímicos - No-cumplimiento de las leyes - No-aplicación de las sanciones correspondientes como lo indican las mismas leyes - No-existencia de un departamento para atender las demandas ambientales que se dan dentro del municipio - Alto grado de contaminación del municipio de aguas (aguas, mieles y pulpa) - Negligencia por parte de autoridades destinadas a este ramo - Muchas personas no conocen el grado de peligrosidad de los contaminantes - No hay manejo adecuado de desechos sólidos y químicos - No-existencia de rastro municipal - Contaminación por aguas negras

CONSEJO INTERMUNICIPAL PROMANEJO SUBCUENCA RIO HIGUITO
DIAGNOSTICO FODA MUNICIPIO DE SAN JUAN DE OPOA, COPAN

**EJE TEMATICO: AMBIENTE
 AMBIENTAL**

VARIABLE: CONTROL

OPORTUNIDADES	AMENAZAS
<ul style="list-style-type: none"> - Apoyo financiero para pago de personal y logística para la conformación de la unidad municipal ambiental - Capacitación a las personas del municipio para el uso adecuado de agroquímico - Capacitaciones a agricultores sobre uso de fungicidas naturales y su aplicación - Obtener financiamiento para construcción de rastro municipal - Jicatuyo - Consejo intermunicipal - Red Rural - SINEIA Regional - Municipalidad de Santa Rosa de Copan - UTIM - Fiscalía de Ambiente - Cohdefor 	<ul style="list-style-type: none"> - Cambio de leyes - Cambio de políticas de instituciones a fin de controlar la contaminación ambiental - Desinterés por apoyar la creación de la unidad Municipal Ambiental - Retiro de instituciones u organizaciones como Cuerpo de Paz

CONSEJO INTERMUNICIPAL PROMANEJO SUBCUENCA RIO HIGUITO
DIAGNOSTICO FODA MUNICIPIO DE SAN JUAN DE OPOA, COPAN

EJE TEMATICO: TURISMO
INFRAESTRUCTURA

VARIABLE:

FORTALEZAS	DEBILIDADES
<ul style="list-style-type: none"> - Sistema ENEE - Un acceso pavimentado - Desvío conectado con carretera interdepartamental - Parque Central - Iglesia Católica 	<ul style="list-style-type: none"> - Vías en su mayoría sin pavimentar - Calles en mal estado - No hay telefonía domiciliar - No hay inversión local

CONSEJO INTERMUNICIPAL PROMANEJO SUBCUENCA RIO HIGUITO
DIAGNOSTICO FODA MUNICIPIO DE SAN JUAN DE OPOA, COPAN

EJE TEMATICO: TURISMO

VARIABLE: INFRAESTRUCTURA

OPORTUNIDADES	AMENAZAS
<ul style="list-style-type: none"> - FHIS - Ministerio de Cultura y Turismo - Banco en Santa Rosa de Copan - Plan en Honduras 	<ul style="list-style-type: none"> - Desastres Naturales - Recursos asignados los pueden utilizar en otro municipio

CONSEJO INTERMUNICIPAL PROMANEJO SUBCUENCA RIO HIGUITO
DIAGNOSTICO FODA MUNICIPIO DE SAN JUAN DE OPOA, COPAN

EJE TEMATICO: TURISMO
ATRACTIVO

VARIABLE:

FORTALEZAS	DEBILIDADES
<ul style="list-style-type: none"> - Parque natural La Montañita - Balneario Doricentro - Feria Patronal - Ruinas de Opoa - Cueva Natural - Tranquilidad y clima de San Juan de Opoa - Centro visitantes en la Montañita - Templo - Amala Pahupas - Area protegidas (Las Piñas) - 3 lagunas naturales 	<ul style="list-style-type: none"> - No se promueve el turismo - Deterioro de los Recursos Naturales - Centros de recreación limitados - Abandono de costumbres y tradiciones propias - No se cuenta con información sobre las ruinas de Opoa - No cuentan con guía turística

CONSEJO INTERMUNICIPAL PROMANEJO SUBCUENCA RIO HIGUITO
DIAGNOSTICO FODA MUNICIPIO DE SAN JUAN DE OPOA, COPAN

EJE TEMATICO: TURISMO
ATRATIVOS

VARIABLE:

OPORTUNIDADES	AMENAZAS
<ul style="list-style-type: none"> - Transporte interdepartamental - Cercanía con otros centros turísticos como: Aguas Termales, Castillo San Cristóbal, Centro Histórico Santa Rosa de Copan, Copan Ruinas - Consejo Intermunicipal 	<ul style="list-style-type: none"> - Competencia con otros centros de interés - Desinterés político

CONSEJO INTERMUNICIPAL PROMANEJO SUBCUENCA RIO HIGUITO
DIAGNOSTICO FODA MUNICIPIO DE SAN JUAN DE OPOA, COPAN

**EJE TEMATICO: TURISMO
SERVICIOS**

VARIABLE:

FORTALEZAS	DEBILIDADES
<ul style="list-style-type: none">- CESAMO- Animales de monta para rentar- Telégrafo y correo- Teléfono comunitario- Empresa de transporte pasejeros- Agua potable- Cable- Centro de Capacitación INESHCO	<ul style="list-style-type: none">- Manejo inadecuado de basura- Oferta de servicios muy limitados- No hay lugares de estancia para el turista

CONSEJO INTERMUNICIPAL PROMANEJO SUBCUENCA RIO HIGUITO
DIAGNOSTICO FODA MUNICIPIO DE SAN JUAN DE OPOA, COPAN

**EJE TEMATICO: TURISMO
SERVICIOS**

VARIABLE:

OPORTUNIDADES	AMENAZAS
<ul style="list-style-type: none"> - Acceso a financiamiento en Bancos de Santa Rosa de Copan - Transporte Interdepartamental 	<ul style="list-style-type: none"> - Delincuencia

CONSEJO INTERMUNICIPAL PROMANEJO SUBCUENCA RIO HIGUITO
DIAGNOSTICO FODA MUNICIPIO DE SAN JUAN DE OPOA, COPAN

**EJE TEMATICO: DESARROLLO ECONOMICO
PRODUCCION**

VARIABLE:

FORTALEZAS	DEBILIDADES
<ul style="list-style-type: none"> - Se produce café - Se produce granos básicos - Se produce hortalizas - 1 panadería - producción artesanal de productos lácteos - 5 fábricas de ladrillo y teja - 5 sastrerías - Grupos de campesino organizados - Ganaderos organizados - 1 cooperativa de cafetaleros - 1 fábrica de silos metálicos - Junta local de productores de café - Tilapia (peceras) - Talleres de carpintería - Herreros 	<ul style="list-style-type: none"> - Agricultores no organizados - Demanda local limitada - Escases de agua para riego - No hay controles de calidad - Falta de estrategia en la comercialización de productos - No hay asistencia técnica - No hay personal local capacitado - Organizaciones con alto grado de morosidad

CONSEJO INTERMUNICIPAL PROMANEJO SUBCUENCA RIO HIGUITO
DIAGNOSTICO FODA MUNICIPIOSAN JUAN DE OPOA, COPAN

TEMATICO: DESARROLLO ECONOMICO

VARIABLE: PRODUCCION

OPORTUNIDADES	AMENAZAS
<ul style="list-style-type: none"> - Acceso a mercados regionales - Puente entre dos departamentos (Lempira y Ocotepeque) - Rerural - Pronadel - Plan Internacional - ASONOG - IHCAFE - INA - Jicatuyo - UTIM 	<ul style="list-style-type: none"> - Baja de precio café - Alto costo de insumos - Fenómenos climáticos - Plagas y enfermedades - Altos intereses

CONSEJO INTERMUNICIPAL PROMANEJO SUBCUENCA RIO HIGUITO
DIAGNOSTICO FODA MUNICIPIO DE SAN JUAN DE OPOA, COPAN

EJE TEMATICO: DESARROLLO ECONOMICO

VARIABLE: DISTRIBUCION

FORTALEZAS	DEBILIDADES
<ul style="list-style-type: none"> - Existen vías de comunicación intramunicipal en su mayoría accesibles - Puente entre departamentos de Lempira y Copan - 1 Bus pasajeros - 7 camiones para transportar carga - 1 bodega de distribución productos de consumo familiar 	<ul style="list-style-type: none"> - Vías intramunicipales no accesible en su mayoría en invierno - No existe estación de combustible - No se realiza feria del productor y artesano

CONSEJO INTERMUNICIPAL PROMANEJO SUBCUENCA RIO HIGUITO
DIAGNOSTICO FODA MUNICIPIO DE SAN JUAN DE OPOA, COPAN

EJE TEMATICO: DESARROLLO ECONOMICO
DISTRIBUCION

VARIABLE:

OPORTUNIDADES	AMENAZAS
<ul style="list-style-type: none"> - Acceso a Lepaera y Gracias (Mercado) - Acceso a Santa Rosa de Copan. - Cercanía con Santa Rosa de Copan, Centro Regional de distribución - Medio de Comunicación en Santa Rosa de Copán y Gracias 	<ul style="list-style-type: none"> - Poco interés político en desarrollo de San Juan de Opoa - Competencia con Centros próximos

CONSEJO INTERMUNICIPAL PROMANEJO SUBCUENCA RIO HIGUITO
DIAGNOSTICO FODA MUNICIPIO DE SAN JUAN DE OPOA, COPAN

EJE TEMATICO: DESARROLLO ECONOMICO
INFRAESTRUCTURA

VARIABLE:

FORTALEZAS	DEBILIDADES
<ul style="list-style-type: none"> - Energía eléctrica tendido - 1 teléfono público - 1 Cooperativa cafetalera - 80 pulperías - Red vial intramunicipal - Sistema de agua potable 	<ul style="list-style-type: none"> - No hay red telefónica - Calles en mal estado - Aldeas en su mayoría no tienen electricidad - No hay sistema alcantarillado - No hay hoteles ni restaurantes - No hay bodegas de acopio - Aldeas no cuentan con sistema de agua

CONSEJO INTERMUNICIPAL PROMANEJO SUBCUENCA RIO HIGUITO
DIAGNOSTICO FODA MUNICIPIO DE SAN JUAN DE OPOA, COPAN

EJE TEMATICO: DESARROLLO ECONOMICO
INFRAESTRUCTURA

VARIABLE:

OPORTUNIDADES	AMENAZAS
<ul style="list-style-type: none"> - Carretera interdepartamental - Hondutel - ENEE - SANAA - Jicatuyo - Red Rural - Pronadel 	<ul style="list-style-type: none"> - Desastres naturales - Fondos insuficientes - insuficiente cobertura y personas de las instituciones

CONSEJO INTERMUNICIPAL PROMANEJO SUBCUENCA RIO HIGUITO
DIAGNOSTICO FODA MUNICIPIO DE SAN JUAN DE OPOA, COPAN

EJE TEMATICO: SALUD
INFRAESTRUCTURA

VARIABLE:

FORTALEZAS	DEBILIDADES
<ul style="list-style-type: none"> - Existencia de un CESAMO - Existe un CESAMO en construcción - Centro de Capacitación INESCO 	<ul style="list-style-type: none"> - No existen sistemas de alcantarillado sanitario - Muchas comunidades no cuentan con Centros de Salud - No hay control sanitario en la venta y consumo de carnes - No existen vías de comunicación en algunas aldeas - La población defeca al aire libre - Contaminación por heces fecales - No se cuenta con agua potable

CONSEJO INTERMUNICIPAL PROMANEJO SUBCUENCA RIO HIGUITO
DIAGNOSTICO FODA MUNICIPIO DE SAN JUAN DE OPOA, COPAN

**EJE TEMATICO: SALUD
 INFRAESTRUCTURA**

VARIABLE:

OPORTUNIDADES	AMENAZAS
<ul style="list-style-type: none"> - FHIS - Ministerio de Salud - SANAA - Región salud #5 	<ul style="list-style-type: none"> - No recibir apoyo para construcción, modernización de Centros de Salud - Derrumbamiento de edificios por catástrofes naturales ó provocadas - Insuficiencia de fondos de las instituciones que apoyan - Sectarismo político

CONSEJO INTERMUNICIPAL PROMANEJO SUBCUENCA RIO HIGUITO
DIAGNOSTICO FODA MUNICIPIO DE SAN JUAN DE OPOA, COPAN

**EJE TEMATICO: SALUD
 RECURSO HUMANO**

VARIABLE:

FORTALEZAS	DEBILIDADES
<ul style="list-style-type: none"> - Se cuenta con dos médicos, 2 enfermeras y personal de servicio - Existe un promotor de salud - Existe personal capacitado en áreas rurales (guardianes de salud) - Presencia constante de brigadas médicas en el municipio - Los guardianes de salud reciben capacitaciones constantemente - Personal capacitado en medicina natural 	<ul style="list-style-type: none"> - No hay odontólogo ni ginecólogo - Reducido personal de servicio - Mínimo personal de enfermería - Los médicos no son del municipio - No existen clínicas médicas privadas - Problemas de movilidad

CONSEJO INTERMUNICIPAL PROMANEJO SUBCUENCA RIO HIGUITO
DIAGNOSTICO FODA MUNICIPIO DE SAN JUAN DE OPOA, COPAN

EJE TEMATICO: SALUD
RECURSO HUMANO

VARIABLE:

OPORTUNIDADES	AMENAZAS
<ul style="list-style-type: none"> - Designación De personal adecuado por parte del ministerio de salud a Centros de Salud - Apoyo por instituciones u organizaciones para personal de servicio - Apoyo por parte de personal de otros centros de Salud (_Santa Rosa de Copan) debido a la cercanía - Preparación de personal existente por parte de organizaciones existentes en la región - UIES - PHARMEDICS FOR CHILDREN - Cruz Roja - Programa de Salud (ASONOG) 	<ul style="list-style-type: none"> - Traslado del personal a otros municipios - No-asignación de personal de apoyo a estos centros de salud del municipio - Cambio de personal existente (capacitado) por personal nuevo - Profesionales del ramo no deseen trabajar en el municipio - Emigración de recurso humano capacitado.

CONSEJO INTERMUNICIPAL PROMANEJO SUBCUENCA RIO HIGUITO
DIAGNOSTICO FODA MUNICIPIO DE SAN JUAN DE OPOA, COPAN

**EJE TEMATICO: SALUD
COBERTURA**

VARIABLE:

FORTALEZAS	DEBILIDADES
<ul style="list-style-type: none"> - El CESAMO ofrece una cobertura a todas las personas del municipio - Realización de jornadas médicas en las comunidades (vacunación) etc. - Fácil desplazamiento del personal del CESAMO, A CIERTAS COMUNIDADES - El CESAR EXISTENTE en el Limón presta servicios a personas de distintas comunidades cercanas al mismo. 	<ul style="list-style-type: none"> - Difícil acceso de algunas comunidades al CESAMO (transporte) - No-existencia de Centros de Salud en muchas comunidades del municipio - El acceso al CESAMO y CESAR muchas personas deben hacerlo únicamente en bestias ó en hombros de personas. - No existen medios de comunicación para atender emergencias en ciertos lugares ó comunidades

CONSEJO INTERMUNICIPAL PROMANEJO SUBCUENCA RIO HIGUITO
DIAGNOSTICO FODA MUNICIPIO DE DULCE NOMBRE, COPAN

EJE TEMATICO: SALUD
COBERTURA

VARIABLE:

OPORTUNIDADES	AMENAZAS
<ul style="list-style-type: none"> - Apertura y mejoramiento de vías de acceso a los diferentes centros de salud - Apertura de más centros de salud en el municipio - Obtener medios de comunicación para los centros de salud, para comunicación de los mismos - Despertar el interés en autoridades de salud por mejorar los centros de salud ya existentes - Fácil acceso a: Hospital de Occidente, Hospital Médico Quirúrgico, Clínicas Privadas y otros centros asistenciales - Crear un centro para enfermedades caninas, hacer campañas de saneamiento básico. 	<ul style="list-style-type: none"> - Deslizamiento de carreteras que imposibiliten el acceso a los centros de salud - No-interés por mejorar la cobertura de salud por parte de autoridades del ramo - No-apertura de mas centros de salud - Desaparecimiento de centros de salud por negligencia de autoridades de salud - Presupuesto insuficientes para comprar medicamentos

CONSEJO INTERMUNICIPAL PROMANEJO SUBCUENCA RIO HIGUITO
DIAGNOSTICO FODA MUNICIPIO DE SAN JUAN DE OPOA, COPAN

EJE TEMATICO: SALUD

VARIABLE: LOGISTICA

FORTALEZAS	DEBILIDADES
<ul style="list-style-type: none"> - Existencia de cierto equipo médico - Existencia de cierta cantidad de medicamento - Existencia de material educativo sobre enfermedades más comunes y peligrosidad de las mismas. - Existencia de una motocicleta para transporte de promotor de salud comunitario - Cuenta con apoyo de la municipalidad para evento como instalación de brigadas médicas. 	<ul style="list-style-type: none"> - Poca disponibilidad de equipo médico - Medicamentos en proporciones muy limitadas - No cuenta con vehículos - No cuenta con el apoyo de organizaciones existentes en el municipio - Poca disponibilidad de equipo de servicio - Poco personal en el CESAMO

CONSEJO INTERMUNICIPAL PROMANEJO SUBCUENCA RIO HIGUITO
DIAGNOSTICO FODA MUNICIPIO DE SAN JUAN DE OPOA, COPAN

EJE TEMATICO: SALUD

VARIABLE: LOGISTICA

OPORTUNIDADES	AMENAZAS
<ul style="list-style-type: none"> - Dotación de equipo médico y mejoramiento y mantenimiento de los mismos - Dotación de medicamentos en los centros de salud - Dotación de equipo de servicio - Organizaciones interesados en apoyar el Sector salud del municipio - Donación de vehículo por organizaciones nacionales ó internacionales 	<ul style="list-style-type: none"> - No-interés por mejorar las condiciones que existen en los Centros de Salud - No recibir apoyo para compra de equipo médico, y su medicamento - Depuración de ayudas a los Centros de salud del municipio hacia centros de salud de otros municipios.